

מדינת ישראל

משרדי הממשלה

משרד

מס' תיק

חשיבה: משרד התשתיות הלאומיות
תת חשיבה: משרד התשתיות הלאומיות - נציבות המים
שם תיק: רמת הגולן - מאגרים וקדוחים
מס' תיק: 187
תקופת החומר: 5/1993-12/1987
מס' תיק: 50234 / 6 - 6
תאריך: 04/05/2011

רמת הגולן - מאגרים וקדוחים
גל - 50234 / 6
מס' תיק: 1868848
תאריך: 30/10/2013
מס' פריט: 139.12/1 - 36
מס' תיק: 02-109-04-11-07
מס' תיק: 04-11-07

מס' תיק מקורי

מחלקה

מדינת ישראל

משרד התקציב והאגודה

לשכת פצ"ב המים

כ"ב באייר תשנ"ג
13 במאי 1993

335/93/182
נ-ג.כ. /83

לכבוד
מר יונתן אמון
מנהל אגודת "מי גולן"
רמת הגולן

א.נ.,

הנדון: ביצוע מפעל כר"מ - רמת הגולן

בהמשך לבקשתכם המפורטת, הרינו לאשר השתתפותנו במימון מפעל כר"מ רמת הגולן, בסכום שלא יעלה על 6,500,000 ש"ח, מתקנה תקציבית 73.19.01.26 - תקציב פיתוח 1993.

ביצוע המפעל כפוף לתכנון כללי "מפעל כר"מ" שמספרו 1321/125/ד' מינואר 93.

השתתפותנו מותנית בקבלת תוכנית ביצוע עבודה מפורטת ואישורה ע"י נציבות המים, קיום מכרז או מ"מ להשוואת הצעות לביצוע, אישור הצעות הקבלנים ומחירי היצרנים ע"י נציבות המים.

הביצוע יהיה בפיקוח עליון של נציבות המים כולל אישור שינויים במהלך הביצוע.

חשבונות מפורטים יופנו לנציבות המים לבדיקה ואישור. התשלומים יבוצעו באמצעות גזברות נציבות המים.

בכל התחשבות בגין התחייבות זו, הנכם מתבקשים לציין "התחייבות מס' 314-4-93".

מימון המפעל יהיה בהלוואת פיתוח שתנאיה יסוכמו בין החשכ"ל לאגודה, וחתימתכם על הסכם ההלוואה ועמידה בכל תנאי הסכם ההלוואה יהיו תנאי למימוש התחייבות זו.

כל ההוצאות בגין פרויקט זה ירשמו על ידכם בצורה נפרדת במערכת ניהול החשבונות שלכם, ויוצגו על פי בקשתנו בכל עת.

נתן ברטל
חשב משק המים

נתן ברטל
חשב משק המים

ג. צור
נציב המים

העתק:

ברוך ספר - סגן החשכ"ל
שוקי אורן - סגן החשכ"ל
רוגן וולפמן - אגף התקציבים
גדליה כהן - נציבות המים
אדיב מאירי - נציבות המים

ע"ה ק"ת
מזכ"ל המים



מדינת ישראל
משרד החקלאות
לשכת נציב המים

יב' שבט תשנ"ג
3.2.93
נ-ג.כ. 31

לכב'
מר י. אמון
מנהל אגודת מי גולן
רמת הגולן

א.נ.

53

ר"ה י"ג
אמון
182

הנידון :- מאגר עורבים עליון

סימוכין :- מכתב בנידון מ- 31.1.93

בהמשך לסיכום בסיור נציב המים אצלכם, נא הגישו לנציבות
המים הצעה מפורטת לתכנון.

ב ב ר כ ה

גזליה כהן
ממונה ביצוע מפעלי מים

ה ע ת ק

נציב המים
נ. בליץ ✓

משרד לביא-נטיף



אגודת מים שיתופית למשקי רמת הגולן בע"מ

310193.043

ט' בשבט חשנ"ג
31 בינואר 1993

Handwritten notes:
מ.א.ג.נ. 93
מ.א.ג.נ. 93
מ.א.ג.נ. 93
מ.א.ג.נ. 93
מ.א.ג.נ. 93
מ.א.ג.נ. 93
מ.א.ג.נ. 93
מ.א.ג.נ. 93
מ.א.ג.נ. 93
מ.א.ג.נ. 93

לכבוד

נוגה בליץ
גדליה כהן
גבי שחם

נציבות המים
תל-אביב

א.ג.נ. . .

הנדון: הצעת חכנון מאגר עורבים עליון

במסגרת המשך פיתוח מערכת המים לצפון רמת הגולן במסגרת תוכנית האב, הננו להגיש הצעתנו להקמת מאגר עורבים עליון וחיבורו למערכת המים הקיימת.

פיתוח זה נראה לנו חיוני לכל המאוחר עד סוף שנת 1994 לאור קצב הנטיעות בצפון הגולן וגידול הביקוש למים במסגרת המתוכננת ליושבים.

בהערכה ראשונית בלבד עלות הפרויקט תהיה:

- 1. כ-10 ק"מ קו מחבר 20" מצומח סכך ועד מאגר מרום גולן כולל תחנת עורבים באזור צומח ווסט כ-6.0 מלש"ח
- 2. הקמת מאגר עורבים לקיבולת 2.5 מלמ"ק מים כ-6.0 מלש"ח
- 3. 15% בצ"מ חכנון ומדידות כ-1.8 מלש"ח סה"כ 13.8 מלש"ח

ע"ס אישור עקרוני לקידום תוכנית זו נוכל להגיש ביחד עם המחכנון - משרד לביא נטיף - להצעה מפורטת לחכנון כולל לו"ז לביצוע התכנון והפרויקט כולו.

Handwritten signature:
כברכה
יונתן אמון
מי גולן

הצתקה: משרד לביא נטיף - חיפה

מדינת ישראל
משרד החקלאות
לשכת נציב המים

רח' הארבעה 20, ת.ד. 20365 הקריה ת"א 64739 טל': 03-6971812, פקס: 03-6971416

טז' באלול תשנ"ב
14 בספט' 1992
0899/92-190



לכבוד
מר נ. ברטל
חשב משק המים
נציבות המים
הקריה, ת"א

א.נ..

הנדון: שחרור כספים לאגודת מי גולן -
שיקום מאגר מרום הגולן

בהמשך למכתב התחייבות בנידון תמתאריך 21/7/92 אבקשך להעביר לאגודת
מי גולן את הסכום של 750,000 ש"ח, עבור עבודות שבוצעו לפי התוכנית.

חשבונות הביצוע אושרו על ידי.

את הסכום יש לחייב בתקנה תקציבית 73190119 בתקציב פיתוח 1992.

ממונה ביצוע מפעלי מים
גדליה מרון
מ.ג.

העתק: נציב המים ✓
א. מאירי
מי גולן

מדינת ישראל
משרד החקלאות
לשכת נציב המים

רח' הארבעה 20, ת.ד. 20365 הקריה ת"א 64739 טל': 03-6971812, פקס: 03-6971416

טז' באלול תשנ"ב
14 בספט' 1992
0899/92-190



לכבוד
מר נ. ברטל
חשב משק המים
נציבות המים
הקריה, ת"א

א.נ.

הנדון: שחרור כספים לאגודת מי גולן -
שיקום מאגר מרום הגולן

בהמשך למכתב התחייבות בנידון תמתארוך 21/7/92 אבקשך להעביר לאגודת
מי גולן את הסכום של 750,000 ש"ח, עבור עבודות שבוצעו לפי התוכנית.

חשבונות הביצוע אושרו על ידי.

את הסכום יש לחייב בתקנה תקציבית 73190119 בתקציב פיתוח 1992.

יבברכה,
גדליה כהן
ממונה ביצוע מפעלי מים

העתק: נציב המים ✓
א. מאירי
מי גולן

אגודת מים שיתופית למשקי רמת הגולן בע"מ



160192.023
י"א בשבט חשן י"ב
16 בינואר 1992

מס' תשלום
20-01-92
182

לכבוד
פרופ' דן זסלבסקי
נציב המים
נציבות המים
הקריה
תל-אביב

א.נ.נ.

הנידון: עלות שאיבה למאגר מרום גולן

בהמשך לשיחת הטלפון מאתמול להלן סיכום הדברים:

תימשך השאיבה של מים מזרחיים למאגר מרום גולן. השאיבה תימשך גם אחרי גלישה מערבה.

עד היום נשאבו למאגר מאגן מזרחי כ- 850,000 מ.ק. עלות השאיבה מאגן מזרחי למאגר מרום גולן תכוסה ע"י משק המים.

אורי יערי
פירצולן
אגודת מים שיתופית
למשקי רמת הגולן בע"מ
ת.ד. 50 קצרין 12900
מי גולן

העסק: גרעון צור - סגן נציב המים
גבי שחם - אגף לפיתוח
רבקה אפרת - לשכה כלכלית
גדליה כהן - נציבות המים

אורי יערי
התשלום יבוצע לפי התשלום
18.2/92

THE UNIVERSITY OF CHICAGO
LIBRARY
540 EAST 57TH STREET
CHICAGO, ILL. 60637

1982
UNIVERSITY OF CHICAGO
LIBRARY
540 EAST 57TH STREET
CHICAGO, ILL. 60637

THE UNIVERSITY OF CHICAGO LIBRARY

540 EAST 57TH STREET, CHICAGO, ILL. 60637

TEL: 773-936-3300 FAX: 773-936-3301

WWW.CHICAGO.LIBRARY.EDU

UNIVERSITY OF CHICAGO
LIBRARY
540 EAST 57TH STREET
CHICAGO, ILL. 60637

UNIVERSITY OF CHICAGO LIBRARY
540 EAST 57TH STREET
CHICAGO, ILL. 60637



160192.023
י"א בשבט חשנ"ב
16 בינואר 1992

182

לכבוד
פרופ' דן זסלבסקי
נציב המים
נציבות המים
הקריה
תל-אביב

א.נ.א.

הנידון: עלות שאיבה למאגר מרום גולן

בהמשך לשיחת הטלפון מאתמול להלן סיכום הדברים:

תימשר השאיבה של מים מזרחיים למאגר מרום גולן. השאיבה תימשך גם אחרי גלישה מערבה.

עד היום נשאבו למאגר מאגן מזרחי כ- 850,000 מ.ק. עלות השאיבה מאגן מזרחי למאגר מרום גולן חכוסה ע"י משק המים.

גולן
גולן
אגודת מים שיתופית
למשקי רמת-גולן בע"מ
ת.ד. 50 קצרין 980-12
מי גולן

העתק: גדעון צור - סגן נציב המים
גבי שחם - אגף לפיתוח
רבקה אפרת - לשכה כלכלית
גדליה כהן - נציבות המים

17/12/91

182

ע"כ - דפוסיה כפן

גרסא - מפרס מיצב

ע"כ/מסב גענוא - ווארט גענוא
פערטער גענוא ע"כ/מסב קו"מ דנוא פארט
ואו"מ כמאנ מיצב.

(א) מקורב פנים

לאו"מ -

י"ש סאט גענוא נאן ע"כ/מסב 350000 מ"ק
ע"כ/מסב גענוא גענוא 600 מ"ק/מסב. גענוא מ"מ
20 י"ש סאט. גענוא גענוא גענוא
גענוא גענוא גענוא גענוא גענוא
גענוא גענוא גענוא גענוא גענוא.

קו"מ פנים

כמאנ גענוא גענוא גענוא גענוא
500,000 - גענוא גענוא גענוא גענוא
גענוא 50% גענוא גענוא גענוא גענוא
גענוא גענוא גענוא גענוא גענוא
י"ש 90 מ"ק/מסב גענוא. גענוא גענוא גענוא
גענוא גענוא גענוא גענוא גענוא
גענוא גענוא גענוא גענוא גענוא

קו"מ מיצב

קו"מ מיצב גענוא גענוא גענוא גענוא
גענוא גענוא גענוא גענוא גענוא.

סגור מחזור

בסגור מחזור עליו מספיק מים
לעקור יותר מ 600 ק"ג אבוקדו ובתבנית
ע" 800-1000 ק"ג

כמוכן בשנים מחזור מסיחור (במים תלוי)
ע" 275 מ"מ כע"כ/ע"כ אבנים קצי מחזור
תלוי במחזור ע" 250 מ"מ כע"כ ע"כ. מספיק אב"ב
מבוססים ע" ניצול קצוטי מ"מ אב"ב יש מקביל
הב"ב א"ל במחזור מניח אב"ב יותר מסיחור
מ"מ 200 מ"מ כע"כ ע"כ אב"ב רצוי ע"כ אבוקדו.

מי רב מבוים חלק רב מ מקוועטים. באים
י"ב"ג טיפוע מוקדם הב"ב? בש"ב ע"כ אבוקדו ה BOD
יע"ב מ"מ רצוי.

מפצה נמלך

מ' י"ב ע"כ ~~מ"מ~~ • המפצה?
צ"פ ע"כ ע"כ מחנך מופר נכ"מ מפצה
אב"ב מ"מ מ"מ מ"מ מ"מ מ"מ מ"מ (מ"מ מ"מ)
מ"מ מ"מ מ"מ מ"מ מ"מ מ"מ מ"מ מ"מ
מ"מ מ"מ מ"מ מ"מ מ"מ מ"מ מ"מ מ"מ

אומדן מקצי"ב

- באומדן א"מ נ"מ ע"כ ע"כ (א"מ ע"כ ע"כ)
 - נכ"ב ע"כ באומדן ע"כ ע"כ ע"כ ע"כ
 - צ"פ ע"כ ע"כ ע"כ ע"כ ע"כ ע"כ ע"כ
- מפצה מ"מ מ"מ מ"מ מ"מ מ"מ מ"מ מ"מ
מ"מ מ"מ מ"מ מ"מ מ"מ מ"מ מ"מ מ"מ

חשוקת תקציבים

זכר לא בתפקיד המתכנן לעתידים שחשוקת
תקציבים אלה בכוח שארז נסיכון, ונתקציב
במיוחד לעזריה חייבים לעשתתף.

בסיכום - יש אצור רצינות בקשר כמיוזר
נאמ, מעיחותם וסילוב קדוח מיצב.

בבניבה

עזרא פרידן

תצורה
גלים

182

תולדות מיצר

היבט ארגוני-רשמי השקל בתנן.

א) תלוי (התכנית הפלגה של התאחדות (כולל התאחדות של) הולדתה לציון ביצע
(השטח לתלמידי היום 8.7.91 (פנסוקול מצבה)

ב) הולדתה הנה היצירה הגדולה-אגדה, כולל ההתקיימות של ארגון
הבנות שמתחברו בפני ה. אמיל עם החברה והקבוצה שהתחברו
אולם זה היום 25.4.91.

ג) הקבוצה של 25.4.91 מתקבצת "מניח צופה אמיל"
ש (המפתח יגיש לנו) (היא צורה של צורה אפילו 2 היום מתחברת

א) ש (היא) (אף) השפיעו ישיבו גיש סקולרית והסביבה אמיל

היום השפיעו זכרה (כפי שקיים כיום) ואירוע

ב) פנסוקול של הקולות המולד היום התחברו, אמיל

הכניסו בקרן המורה הולדתה של החיים (החברה, או התורה

וכן כולל השלש אדף מים המפיל.

ד) זמני שהתברר כי הקבוצה הולדתה באמצעות התורה התורה

ישראל ש-מילן אמיל גבון המפיל חילו (אילו ציבור אנשים הנשבעה

הנה ש (הקבוצה) אנשים, ואם גם לא היום מצורה באישי (החברה

והתאמה כפי שמילן אמיל יפנסוקול - הולדתה אמיל

פנסוקול אמיל יקבל אמיל אמיל אמיל אמיל אמיל אמיל אמיל

(התלמידים)

ה) אמיל הולדתה אמיל, הולדתה צן הולדתה אמיל אמיל אמיל

אמיל אמיל אמיל אמיל (הנה פנסוקול מצבה) אמיל אמיל אמיל

למיל המורה והפנסוקול אמיל אמיל אמיל אמיל אמיל אמיל אמיל

ה) אמיל הולדתה אמיל

מחולן הכולל העסקי

1) האם מחיר הטוב שלפניו (היכולה שגורלה באשקיה איתו הטוב האחר) מקובל ומאושר ע' משצ הבחאל?

(א) מחיר המבטן איתו של הבטני - קבא הבחאלר ה'ר' אולם אין ל'ו כל ה'ר'ה ל'פ' א'לו ל'ר'ה'ו ז'י'ל'ק'ו א'ל הבחאלר

ב'ר'ה' (א'ר'ה' הר'ב'ני' ש'ל'ק'ב א'ז'ל'ר' ה'ר'ה').

2) מחיר טפול ר'ה א'ז מקובל א'ל'ו ב'ר'כ' ה'ה' א'ח'י' ל'כ' א'ר' א'ר'ב' ה'ר'ב' כ' ה'ש'פ'ני' פ'י'ני' א'ח'י' א'ר'פ'ל'ים ל'ו'ה' ה'ע'ה'ה' ה'י'ג' ל'מ'א'פ'ש' ה'ש'ל'ק' ל' ה'ק'ו'ל'ב' ו'ל'א' ל' ה'ק'ב'ה'.

3) ה'מ'ק'ו'ה' ה'ר'פ'ן - ס'פ'ק' א'ל' א'פ'ש' ל'פ'ק'ל' א'ב'ר'כ'ו' ב'ק'ו'ל'ת'ם ל'ש'ל'ק'ה'

4) ל'ג' ב'ז'ר' מ'י'ח'ה' ה'ק'ו'ל'ת'ם. ה'מ'י'ח'ה' ה'י'ז'ו'ה' ר' - א'כ'צ' מ'ע'ל'ל'ת'ר'י, א'ל' ו'ל'ב' מ'י'ח'ה' פ'א'ל'ה' מ'כ' מ'כ' ה'מ'י'ח'ה' מ'ח'ו'ל' א'ל' ב'ז'ר' ק'ו'ב'ת' מ'י'ז'כ'ה' (200.000 ז'י'ג' מ'כ'ה' ל'פ'א'ל'ה' ז'ק'י: פ'י'ו'ל' א'ז'ל'ר' מ'ז'כ'ו' ה'מ'ט'א'ה' - ב'מ'ש'צ' ה'ב'פ'א'ל'ה' ה'מ'י'ח'ה' ע'ז'ל'ל'ג' מ'י'ב' כ'כ'ל' - ז'ק'ו' א'ח'ר' ה'מ'מ'כ'ת'ג'.

כ'ו' כ'ק': פ'י'ו'ל' ל'פ'ק'ן ל' ח'ו'ר'ה' ה'מ'י'ח'ה' ה'י'ז'ו'ה' ל'א'ב' י'פ'ו'ל' ל'ה' (י'מ'ז'כ'ו'ת'ם) מ'ן ה'ה'ב'ט' ה'י'ג'פ'א'ל'י' א'ה'כ'ל'י' א'ח'ו'מ'ה'.

5) פ'י'ו'ל' ה'כ'מ'ה' ז'ק'ב' מ'י'ח'ה' ל'ק'ו'ל'ת'ם ה'ש'פ'ני' ב'מ'ס'ג'ה' ה'מ'פ'ש' (ז'ה' ב'מ'ז'כ'ו'ת'ם) ו'ל'ש'מ' ה'ק'ו'ל'ת'ם ל'פ'י' ה'ב'ט' ה'מ'י'ח'ה'.

6) פ'י'ו'ל' ה'י'ז'ו'ה' כ'ל'י'ג', ה'כ'ל'ם' א'ל' ה'מ'י'ח'ה' א'פ'ש' - ה'י'ז'ו'ה' ה'מ'פ'ש' (ז'ה' ב'מ'ז'כ'ו'ת'ם) ו'ל'ש'מ' ה'ק'ו'ל'ת'ם ל'פ'י' ה'ב'ט' ה'מ'י'ח'ה'.

ה'י'ז'ו'ה' א'ל' ה'ש'פ'ני' ה'ק'ו'ל'ת'ם ל'פ'י' ה'ב'ט' ה'מ'י'ח'ה' א'פ'ש' - ה'י'ז'ו'ה' ה'מ'פ'ש' (ז'ה' ב'מ'ז'כ'ו'ת'ם) ו'ל'ש'מ' ה'ק'ו'ל'ת'ם ל'פ'י' ה'ב'ט' ה'מ'י'ח'ה'.

משרד החקלאות/נציבות המים
אגף לשימור קרקע וניקוז
תל - אביב 61070

הועדה לשיפוט תוכניות מאגרים

מאגר: מיצר

בעל המאגר: מי גולן

מתאריך: 8.7.91

האזור צפת היישוב מייצר קבול 600,000 מ"ק

נ.צ. 219.5/240.9 מקורות המים: קולחין+ מי גאוויות

בהשחתפות חברי הועדה: ז. גולנד, י. וויסמן, נ. תאומים, א. שישא,
ג. שחם, דן רוזנצביג

נעדר: פ. מרכוס

חות דעת טלפונית: א. שלף

מוזמנים: א. אמון (מי גולן), גד יוס טוב (מתכנן)

המאגר אינו בשל לשפוט בצורתו הנוכחית.

יש לבחון את כל החלופות שנבחנו בעבר על בסיס קריטריונים זהה:

- מערכות הולכת המים אל המאגר.
- פוטנציאל השטחים הזמינים להשקיה.
- מערכות הספקת המים לשטחים המושקים.
- שטח זמין להקמת המאגר.
- אפשרויות מהול המים בהקשר לסוג הגדולים שיושקו במי המאגר.
- המאגרים עצמם.
- על בסיס ההשוואה יבחר אתר המאגר האופטימלי.

יש להציג את האשורים הבאים:

- אשור האגף להקצאות ורשוי עבור כל מקורות הים שיוזרמו למאגר.
- אשור משרד הבריאות על מתקני הטפול ועל הגידולים המותרים בהשקיה.
- אשור השרות ההדרולוגי.
- אשור מינהל מקרקעי ישראל על בעלות הקרקע ואשור הבעלים

מאגר יקוצה היה מאגר מקורות וקיימת כוונה להשתמש במתקני שאיבה
וצנרת של מקורות. חשוב לתאם מראש ולהגיע להבנה עם מקורות בנושא.

לגבי המאגר עצמו יש להציג מאזן עבודת עפר בהסתמך על אתורי בורות
השאיכה ואזורי הבניה של הסוללות.

יש לבחון שמוש ביריעת גאוטכסטיל להגנה על היריעה במקום החול
המוצע.

רשם: דן רוזנצביג - יו"ר
מהנדס ראשי

משרד החקלאות/נציבות המים
האגף לשמור קרקע ונקוז
ת.ד. 7043, הקריה תל-אביב 61070
טל 03-211814 פקס 03-211552

11 באוגוסט, 1991
תיק המאגר

לכב'
יונתן אמון
מי גולן

הנדון: מאגר מיצר

לאחר הגשת החלופות, כנדרש ע"י ועדת השפוט מה- 8 ביולי,
אושר מקומו של המאגר המוצע באתר מאגר יקוצה.

הועדה מאשרת את התוכנית הכללית, כפוף לכל הדרישות שהוצגו בישיבת
הועדה הנ"ל.

מבחינת הועדה ניתן להתחיל בתכנון המפורט.
יש להגיש את התכנון המפורט לאשור סופי של הועדה.

בברכה

העתק: נציב המים

✓ חברי ועדת מאגרים

56

דן רוזנצביג
מנהל האגף



21.11.91 (82)

6.11.91

לשכת שר החקלאות
תאריך
17-11-1991
דואר נכנס

מועצה אזורית ברנר

דאר גבעת ברנר 60948

טלפון: 08-415479-413166-411218

פקס: 08-413346

לכבוד
רפאל איתן
שר החקלאות

שלום רב,

הנדון: מימון של מערכת לשימוש במים מושבים

שמעתי היום את הודעתך שיש למשרד החקלאות תקציבים ככל שיודרש למימון התקנת מערכת לשימוש במים מושבים, אני היום שבועונים אחרי דיון עם שמחה יודוביץ ממשרדך בנושא הנדון ולדבריה בישיבה השתתפות המשרד היא במענק של 30% או להילופין הלואות בריבית השוק. על פי הערכתי, זה לא מעודד מספיק את רוב החקלאים בישראל בסביבה העסקית הקיימת.

ב ב ר כ ה

חגי הנדנר
ראש המועצה

העתק: שמחה יודוביץ

אני לא אלה אה! (with a large scribble over it)
50%
אני לא אלה אה!
הבני לא אלה אה...
30%

אני לא אלה אה!
הבני לא אלה אה...
30%

ל מ ע ק ב

58'

המכתב המצ"ב נשלח להתייחסות.

15.9.91

ביום.....

נשלחה תזכורת..... (13.10.91) חתום: שלמה חל"צ

נשלחה תזכורת.....

נשלחה תזכורת.....

הנא לא
 להעביר
 את המכתב
 הזה לרשות
 אחרת

58

12-12-1912



12-12-1912
New York, N.Y.



אגודת מים שיתופית למשקי רמת הגולן בע"מ

220891.428
י"ב באלול תשנ"א
22 באוגוסט 1991

לכבוד
נציב המים
דן זסלבסקי
הקרית
חל-אביב

25-08-1991

SP

א.נ.נ.

הנידון: מאגר מיצר לקולחי דרום הגולן

בראשית ברצוני לברך אותך בכניסתך לתפקיד נציב המים ולאחל לך עשיה פוריה במשק המים על כל שלוחותיו.

לנו, העוסקים בנושא הזה כל הזמן, ברור שיש להמשיך ולפתח מקורות מים נוספים ובעיקר את המקורות ממים שוליים, וכן להגן על מקורות המים השפירים מזיהום והמלחה.

עם זאת ברור לנו גם שיש לשמור את החקלאות - צרכן המים הגדול במדינה - כנכס לאומי וכלכלי כפי שהיחה כל השנים, בחזית הקדמית של המשימות הלאומיות.

את האיזון הזה בין שימור מקורות המים לבין שימור החקלאות ושאר הצרכנים למים אנו מאחלים לך שתשכיל ל"ינווט" בסערות המלוות אותנו כבר זמן רב - שיהיה בהצלחה!

ולבעיות השוטפות -

מאגר מיצר כתוכנית לפתרון מלא לקולחי דרום הגולן עבר כבר למעשה את כל האישורים המקצועיים הנדרשים ואפשר היה להכנס לעבודה. בתחום הכספי אין שום התקדמות וטרם נמצא הגורם שיתן את הסכום הראשון שאיתו אפשר יהיה לצאת לדרך.

לשם טוב

הראשון להכין את חוות הדעת השוטפות...
לדבר ולתקן את החקלאות...
לדבר ולתקן את החקלאות...
לדבר ולתקן את החקלאות...



אגודת מים שיתופית למשקי רמת הגולן בע"מ

נראה לי שכדי לקדם את העניין יש להפגיש אצלך את כל הגורמים שחייבים להיות שוחפים למימון!

משרד השיכון, פרויקט הביוב הארצי ומשק המים.

"מבני תעשייה" והמחלקה להתיישבות בסוכנות כבר נתנו הסכמה עקרונית להשתתף כרוגמת השתתפותם במאגר - נס לקולחי קצרין.

פגישה כזו בשיחוף הגורמים המטפלים בנושא - מנהלת הכנרת, מוא"ז גולן, ואגודת המים - מי גולן, אולי תצליח להניע את ה"מערכת".

אני רוצה לשוב ולהדגיש שהחשיבות העקרית למאגר הזה אינה בפתרון בעיות מים בדרום הגולן אלא במניעת זיהום מתמשך של מקור המים הארצי - הכנרת. עם ההרחבה המסיבית בבעיה כיום באזור, הבעיה חמורה פי כמה.

אנו מצפים לפעולה נמרצת בנושא!

בברכה

יונתן אמיחאי
מנכ"ל מי גולן

העחק: י. וולמן - מועצה אזורית גולן
צ. אורטנברג - מנהלת הכנרת

נא לקרוא

מדינת ישראל
משרד החקלאות
לשכת נציבי המים
רח' קלמן מגן 8 הקריה, ת"א 61070
טל': 211600, 211812; פקס: 211416

יא' בניסן תשנ"א
26 במרץ 1991
161/91-35

לכבוד
שלמה גואטה
בני יהודה
ד.נ.ג.ולן

א.נ.י.

הנדון: מי שתיה

בהמשך לפנייתך בנדון, ברצוני להבהיר כי איננו חוזרים בנו מהחתיבותנו לטפל
בבעיית מי השתיה בחוף.

לפני כחמישה חודשים סיכמנו איתך שנטפל בכך, ובעקבות זאת פניתי לאבנר
תורג'מן ממקורות ובקשתי לבחון את הדרכים לאספקת מי שתיה.

הוצע להתקין מתקן הפלרה על קו המים המספקים מי כנרת. לאחר ביקור הסתבר כי
מהנדס התברואה מתנגד שמקורות תהיה אחראית לאספקת מי כנרת לשתייה בהכלרה
בלבד, בקשתי ממנו להגיש לנו הצעה לפתרון אחר. עד היום לא קבלנו זאת.

אני רואה חשיבות רבה לספק מי שתיה בחופים. אנו נבחן יחד עם מנהלת הכנרת
והמועצה האיזורית, דרך לפתרון הבעיה.



הערות:

- אבנר תורג'מן - מקורות, חבל הצפון
- אדליה כהן - נציבות המים ✓
- צבי אורטנברג - מנהלת הכנרת
- יהודה וולמן - יו"ר מועצה אזורית גולן

רמת הגולן



אגודת מים שיתופית למשקי רמת הגולן בע"מ

140391.126
כ"ח באדר תשנ"א
14 במרץ 1991

האגודה
אגודת מים שיתופית למשקי רמת הגולן בע"מ

לשכת נציב המים
18-03-1991
דואר נכנס

לכבוד
אלי טודאי
סגן נציב המים
משרד החקלאות
הקריה
תל-אביב

א.נ.

הנדון: אספקת מי שתיה לכנף

אספקת המים למושב כנף העולה בימים האלה לישוב הקבע, מבוססת בשלב ראשון על מעין מקומי ששפיעתו הנוכחית (בסוף החורף!) כ-4 מק"ש. עד סוף הקיץ בודאי תרד השפיעה בצורה קיצונית!

בתקציב הפיתוח לשנה הנוכחית יבוצע רק השלב הראשון בהקף של כ-250 אלף ש"ח.

תוכנית לטווח הארוך יותר מבוססת על מקור מים - מאגר רויה, כשבחוכו תשולב אספקת המים למחנות צה"ל הסמוכים, ולמושב מעלה גמלא, כחלופה לאספקת המים מהכנרת.

על-פי הצעתנו לחלופה הנ"ל תהיה סה"כ השקעה במפעל כ-1.2 מיליון ש"ח, והמים יגיעו בגרביטציה לצרכנים.

יש מקום לשלב את משהב"ט במימון מפעל כזה!?

אודה על התייחסות מהירה לבעיה.

בכבוד רב

יונתן אמוס
מי גולן

העתק: יהודה זולמן - יו"ר מועצה אזורית גולן
מושב כנף

ההסתדרות הציונית/חטיבת ההתישבות
מרחב הצפון - מדור המים צפת

צפת, ר' בכסלו תשמ"ח
~~15 בנובמבר 1988~~

9 אוגוסט 1990

לכבוד
מו רמי לביא

א.נ.נ.

הנידון: חיבור תמרים במעלה גמלא - מאגר רמות

בהמשך לפניותך נבדקו בשטח גמלא הצרכים הנדרשים לביצוע מהמעבר הממוכנן
להשקיות שטחי מעלה גמלא מקולחי מאגר רמות.

- 2. 47 ק"מ אקו א.מ.ס פלוא 200 מ' - ש"ח 8.000
 - 3. העברת מערכות קיימות מ"ק 14 לקו החדש, 3 יח' - ש"ח 4.000
 - 5. = מערכת סינון למטע הקיים (סינון אוטומטי) ^{לרכיב} - ש"ח 15.000
- ש"ח 27.000 כ"ח

3.000 א.ב.א 10% -

במידה ויהיה צורך בתכנון מפורט נשמח לעשות זאת לטובת שטחי
גמלא. ^{מחיר גולת 200,000 ש"ח}

ב ב ר כ ה

אין וילי ט 9

גואלמן יהודה
מדור המים
צפת

העוזק: מושב גמלא

1/16/88

22.6.90
ח/1112/151

סיכום סיור ב-21.6.90

משתתפים:

- ד. נוה - ארגון עובדי המים
- ע. בקיש - מינהלת הכרמל
- ד. לביא - לביא-נטיף

הנדון: ביצוע קולחי מאגר רמות - הפעלה אוטומטית.

1. מטע התמרים של מעלה גמלא ויתר השטחים המיועדים להשקיה במי המאגר מפוצלים לחלקות קטנות ורבות.
2. במכון השאיבה הקיים* תוחקן מערכת שליטה והפעלה שתאפשר השקיה ע"י כל צרכן בכל עת וללא תלות ישירה בצרכנים אחרים. המערכת המוצעת תוחקן במקום מיכל הוויסות ומערכת הפיקוד האלחוטי שהוצעו בתכנית מ-1988.
3. המערכת המוצעת תכלול ממיר אלקטרוני (במשאבה הגדולה) ובקר. השליטה תהיה ע"פ לחצים. לוח החשמל יורחב ויוחאם להתקנת הממיר והבקר. עלות המערכת המוצעת עתה נמוכה במידה רבה מעלות חלופת מיכל הוויסות.
4. בשלב זה לא יוגדל כושר השאיבה של המכון. כפי שצויין בדו"ח מ-1988 יהיה צורך בעתיד, כאשר ייגדל פוטנציאל המים וגם הצריכה במטע, להגדיל את ספיקת המכון. לכן יותקן עתה ממיר להספק בו כ-30 כ"ס בעוד המנוע של המשאבה הגדולה הוא בו 15 כ"ס.
5. ד. נוה ייפנה ליצרנים לקבלת הצעות להספקת ממיר בהספק 25 כ"ס; 30 כ"ס; 35 כ"ס.

* 2 יחידות: 50 מק"ש - 15 כ"ס
25 מק"ש - 10 כ"ס

2/..

6. באחד ממכון השאיבה ייבוצעו השיפורים הבאים:

- דרך מצעים יול קדקוד הסוללה מכור הרקב למכון.
- דרך ירידה מסוללת המאגר לצד הדרומי של המכון.
- החקנת שער לכלי רכב בגדר הדרומית של המכון.
- ניקוי כללי של חצר המכון והשלוחת המצעים.
- החלפת מסנן סנומט של המשאבה הקטנה (המסנן הקיים חלוד ופגום).
- תחזוקה כללית של המכון.

7. ראובן נוה יחל בהקדם בתכנון לוח החשמל והמערכת המוצעת.

כרשם ע"י רמי לביא

העתקים: למשתתפים + לושה דו"ח מ-1988
י.ויצמן - מ"א גולן
א.שרון - מ"א גולן
צ.אורטנברג - מינהלת הכנרת
י.אמון - מי גולן
י.גואלמן - מדור המים, צפת ✓

מדינת ישראל
 משרד החקלאות
 לשכת נציב המים

ה' בסיון תש"ן
 29 במאי 1990
 282/90-182

לכבוד
 יונתן אמון
 מ' גולן

..נ.א

הנדון: פיתוח קידוחים ברמת הגולן
 סמוכין: מכתבך מיום 12.4.90

בכוונתנו לבצע קידוח אחד באזור מרכז הרמה. הפעילות הינה פעילות במסגרת יחסנו עם ארצות השכנות.

אין כאן תכנון וביצוע במובן הרגיל. יכול להווצר מצב שלאחר הוצאת מכונת קידוח נדרש על ידי קובעי המדיניות במישור הלאומי והבינלאומי, להפסיק את הביצוע. לדעת נציב המים הצוות המטפל היום בנושאים רגישים אלה, ימשיך לטפל בהם ללא צורך בתגבורו בחברים נוספים.

ב ב ר כ ה ,

אלי סודאי
 סגן נציב המים



אגודת מים שיתופית למשקי רמת הגולן בע"מ

אני
 הינה ביקור ליחסינו עם ארבעה סמך
 אין כאלו לא איטען ויאל ולא קיבלים מעבן
 הקיפם של האמת - אפטר קינף להוציא קיודת אטמ
 כרה אירא אמו יאמר' אלה ומיפ אן איר
 א ארפ אעריקא' בלחן להוכיח אה
 עכאל ור אעטר אפיר
 90-5-3

KIDUHIM.WK1
 12.4.90

לכבוד
 נציב המים צמח ישי
 הקריה תל אביב

הנדון: פיתוח קידוחים ברמת הגולן

א. נ.

כודע לנו על פעילות נמרצת לפיתוח קידוחים ברמת הגולן. יש לנו עניין רב בנושא הזה, ואנו שמחים ומחייבים כניסה מחודשת אליו. משטר התפעול שיקבע לקידוחים האלה תהיה לו השפעה חזקה על אספקת המים בגולן, בעיקר בשנים קשות מבחינה הידרולוגית. לכן, נבקש לשלבנו בצוות היגוי לתפעול הקידוחים מהיותנו מיצגים את כלל ישובי הגולן בכל הקשור לאספקת מים. נשמח כמובן להיות שותפים גם לתיכנון ולביצוע של הפרוייקט.

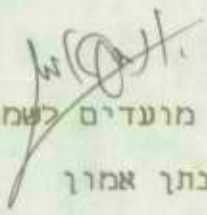
 בברכת מועדים לשמחה
 יונתן אמון

אני
 מה הפעילות היעילה
 3
 קינף ארבעה סמך
 90-5-3

MEKOROTH WATER CO. LTD.
NORTH DISTRICT



מקורות חברת מים בע"מ
חבל הצפון

04-350444 חדש טל. 00
04-671597 020 טל. 00
ס - II/א

28 למרץ 1990

Handwritten notes:
מס' 10
מס' 11
מס' 12
מס' 13
מס' 14
מס' 15
מס' 16
מס' 17
מס' 18
מס' 19
מס' 20

לכבוד
יונתן אמון
"מני גולן"
איזור התעשייה
קצר יר

הנדון: חוב למקורות - חידוש השאיבה למילוי מאגרים

הנבו להודיעכם כי אנו מחזרים השאיבה למילוי המאגרים ברמת הגולן עד ל- 5.4.90 וזאת על מנת לאפשר לכם הסדר החוב.
כמידה והחוב לא יוסדר עד המועד הנ"ל נאלץ לעצריכם להפסיק מאתנו מועד השאיבה למילוי המאגרים.

בכבוד רב,
מנהל המרחב

- העתק:
- צמח ישי ✓ - נציב המים
 - נ. אדמוני - מנכ"ל
 - ע. אלה - סמנכ"ל לכהנים
 - א. סרואי ✓ - בעיקר המים
 - א. רוזנטל - מנהל יח' א.מ. גליל

ממ.

מדינת ישראל
 משרד החקלאות
 לשכת נציב המים

ו' באייר תשמ"ט
 11 במאי 1989
 257/89-180

לכבוד
 מר יונתן אמון
 מי גולן

א.נ.נ.

הנדון: שחרור מי מאגרים לשמורות הטבע
 סימוכין: מכתבך מיום 20.2.89

אני מאשר קבלת מכתבך שבסימוכין.

המצב האקלימי בכולן השנה, העדר הגשמים, העדר נגר עילי - כל אלה ידועים לי היטב ומובאים על ידי בחשבון.

יחד עם זאת אי אפשר לגרום לפגיעה בלתי נתנת לתיקון במשאבי הטבע באיזור, וחייבים להפריש לשמירתם כמות מים מתאימה. הכל בהתחשב, כמובן, במצב המשקעים השנה.

אי לכך אני מבקש כי תקיימו מגעים עם רשות שמורות הטבע, על מנת להגיע להסדר בדבר כמות המים המינימאלית הדרושה לשמירה על הטבע הקיים באיזור, במגמה לא להביא עליו כליה. אם תגיעו לידי הסדר, אנא הביא את העניין לידיעתי על מנת שאתן לו ביטוי מתאים ברשיונות ההפקה. והיה ולא תגיעו לידי הסדר, כאמור, אקבע אנוכי את כמות המים שתיועד לשמורות הטבע באיזור.

ב ב ר כ ה ,

צמח ישי
 נציב המים

הערה:
 דן פרי - רשות שמורות הטבע
 צבי גרינולד - כאן



200289.499
ט"ו באדר א' תשמ"ט
20 בפברואר 1989

ב' המים
26-02-1989
נכנס 177

לכבוד
מר צמח ישי
נציב המים

ארוך נכבד

הנרדן: שחרור מי מאגרים לשמורות הטבע

כידוע כך ישנו הסכם על שחרור מתמיד של מים לנחלים שבמורד המאגרים. לאור מצוקת המים השנה בה חסרים עדיין כ- 7 מליון מ"ק לצרכי ההשקיה בקיץ אנו מתכוונים להתחיל לשאוב מים מהכנרת למילוי המאגרים. החל מראשית מרץ.

עד כה ירדו במרכז הגולן כ- 300 מ"מ גשם שהם בקושי 50% ומטה מהמוצא הרב שנתי וכמעט שלא היו ארועי גשם רציניים שבעקבותיהם נגר עילי משמעותי. כמצב הזה להמשיך לשחרר מים מהקצת שישנו. ובמקביל לשאוב מים מהכנרת במחיר גבוה ביותר נראה (בלשון המעטה) מוזר מאד.

גם אם מוקדם להגיד שישנה "כצורת" בגולן. הרי שבכל זאת צריך להחליט מה נכון לעשות במצב הזה במערכת הקשרים עם רש"ט.

אודה על טיפול מהיר בנושא.

יונתן אמוץ
נ. ב. ד. ה.

184

העסק: הכר גלזמן - רש"ט.
האם ישנו סיכוי? לא נראה
האם ישנו סיכוי? לא נראה
האם ישנו סיכוי? לא נראה

I אומרת ש...
כלייה על מה ש...
היא יקלו פתור אבל לא...
הבסרה טובה...
II 4.5.89
הוא...
באכו...
רמיה...
הכיוון...
זה...
הוא...

מדינת ישראל
משרד החקלאות
לשכת נציב המים

י"ג בניסן תשמ"ט
19 באפריל 1989
233/88-182

ק-כ

אגודת המים מי גולן
רמת הגולן

לכבוד
חברת מקורות
תל-אביב

הנדון: שאיבת מים מהכנרת למאגרי דרום רמת הגולן.

בהתאם לסכום שהושג בשיחה ביני לבין אגודת המים מי גולן, ועל סמך מכתבו של גבי שחם מיום 7.3.89 ומכתב ההתחייבות של האגודה בדבר השימושים במים בקיץ 1989 מיום 11.4.89, הנני מאשר שאיבה מהכנרת, לשם מילוי המאגרים ברמת הגולן, על מנת לאפשר אספקת מים מסודרת בעונת השיא, ברמת הגולן.

מותנה במפורש, כי בכל מקרה, לא תעלה כמות המים הנשאבת מהכנרת לרמת הגולן על 9.3 מלמ"ק בעונת 1989.

תכנון השאיבה, כאמור, ייעשה עם חברת מקורות, בהתאם לשיקולי האספקה לצרכנים ובהתחשב בעלויות השאיבה בעונת השיא.

מכתבי זה מחליף את סיכום הדיון בנדון מיום 5.4.89.

בברכה,

צמח ישי
נציב המים

110489.555
ו' בניסן תשמ"ט
11 באפריל 1989

אני מתחייב כנציג הצרכנים שלא תהיה חריגה מהכמות הכוללת לאזור זה - 11.3 מלמ"ה מים, בשימושים לחהלאות. על סמך התחייבות כזו הנני מבקש לאשר ל"מקורות" לתכנון אספקת מים בהתחשב בכל אילוצי המערכת, כולל שאיבת כמויות מים לאגום לפני עונת השיא.

הנני להתייחס למכתבו של מר גבי שחם מיום 7.3.89. במסמך זה מפרט גבי את המקורות הנמצאים בפועל בסוף החורף במרחב רמה"ג. מול מקורות אלה מופיעים השימושים הצפויים ע"פ התכניות ל-1989, ולמעשה הכל כבר בביצוע.

בכל הקשור לקטע מס' 5 במסמך - אני מתחייב כנציג הצרכנים שלא תהיה חריגה מהכמות הכוללת לאזור זה - 11.3 מלמ"ה מים, בשימושים לחהלאות.

על סמך התחייבות כזו הנני מבקש לאשר ל"מקורות" לתכנון אספקת מים בהתחשב בכל אילוצי המערכת, כולל שאיבת כמויות מים לאגום לפני עונת השיא.

לכבוד
נציב המים
מר צמח ישי

אדון נכבד,

הנדון: שאיבה מוקדמת למאגרי דרום הגולן

יונתן אמוץ
בכבוד רב
יונתן אמוץ
מנהל האגודה

מדינת ישראל
 משרד החקלאות
 לשכת נציב המים

ח' בניסן תשמ"ט
 13 באפריל 1989
 224/89-182

סיכום דיון מיום 5.4.89

שאיבה למילוי מאגרים בגולן

משתתפים: צמח ישי
 יונתן אמון
 נגה בליץ
 גבי שחם
 אלי סודאי

רמת הגולן בקשו לאשר להם שאיבה של 2 מליון קוב מהכנרת למאגרים, וזאת מאחר
 והמאגרים לא התמלאו.

לאחר דיון סיכם נציב המים כדלקמן:

חברת מקורות תשאב מהכנרת למאגרים 500,000 קוב.

רמת הגולן תעביר לנציבות המים רשימת איכלוס של כל הישובים ומספר המשפחות
 בפועל בכל ישוב.

רשם: אלי סודאי

1870 ~~1871~~

3rd year of study
at the University of
Michigan
with the
class of 1870.

1870

מדינת ישראל
משרד החקלאות

הרשות לתכנון ופתוח החקלאות
ההתיישבות והכפר

נציבות המים

האגף לתכנון ופתוח המים והתשתית החקלאית

תאריך: 22.3.89

לכבוד
מר צ. ישי
נציב המים

J.N.

הנדון: מילוי מאגרי הגולן

בהמשך לחוות דעתי בנידון מיום 3.7.89, שנכתבה לפני סופת הגשמים של מחצית מרץ, הרי שלצערי סופת הגשמים הנ"ל, לא תרמה תרומת נגר למילוי מאגרי הגולן.

השוני בין תחילת מרץ לבין המצב העדכני, הינו שבמשך התקופה הנ"ל היה שימוש של כ-0.25 מלמ"ק, ניצול חקלאי להשקיית חיסה, בעוד שהגשמים קיזזו את השימוש החקלאי, כך שמצב המאגרים נשאר סטטי.

כידוע תחילתו של הנגר העילי ברמה"ג, מתחילה לאחר כמות משקעים של כ-250 מ"מ, כמות שירדה עד סוף דצמבר 1988 והגיעה לכ-300 מ"מ. חודשי ינואר, פברואר ומחצית מרץ 1989, היו שחונים לחלוטין, ולכן כנראה, שזאת הסיבה לאי היווצרותו של הנגר העילי מגל המשקעים האחרון, כתוצאה מהתייבשות הקרקע בחודשים הנ"ל.

לאור הנ"ל מומלץ על שאיבת 2.0 מלמ"ק למילוי המאגרים בהתאם לחוות דעתי מיום 7.3.89.

בברכה ;

גבי שחם

העתק:
מר ד. יוגב

גש-220344-52

ניכסון היום
אמאק על מילוי מאגרי הגולן

מדינת ישראל
משרד החקלאות

נציבות המים

הרשות לתכנון ופתוח החקלאות
ההתיישבות והכפר

האגף לתכנון ופתוח המים והתשתית החקלאית

לכבוד
מר צמח ישי
נציב המים

הנידון: מילוי מאגרי הגולן

בהתאם לבקשתך מצ"ב חוות דעתי בנידון, המבוססת על מאזן המים הקיים ברמה"ג המעודכן לתחילת חודש מרץ 1989 ועל תחזית צריכת מים התואמת את ההקצבות הקיימות.

סה"כ צריכת המים הכוללת ברמה"ג לחקלאות הינה כ-26.0 מלמ"ק/שנה.

להלן פירוט לפי אזורי המשנה השונים:

1. צפון רמה"ג

תחזית צריכה

מקורות מים (תחילת מרץ)

א.ל. חרמונית+כבירה	-	2.1 מלמ"ק
א.ל. מרום גולן	-	2.5 מלמ"ק
דרוזים	-	1.0 מלמ"ק
סה"כ	-	5.6 מלמ"ק

ברכת רם	-	4.0 מלמ"ק
מאגר מרום גולן	-	0.7 מלמ"ק
מאגר דלוזה	-	0.3 מלמ"ק
סה"כ	-	5.0 מלמ"ק

באמצעות הפעלת מפעל הבניאס בקיץ, ניתן יהיה להתגבר על הפער של 0.6 מלמ"ק, הקיים בין מקורות המים לבין תחזית הצריכה. לכן לא צריך למלא את מאגרי צפון רמה"ג.

2. מרכז רמה"ג

תחזית צריכה

מקורות מים (תחילת מרץ)

רמתניה, יוסיפון, בוטמיה, קשת	-	0.9 מלמ"ק
מאגר יוסיפון	-	0.2 מלמ"ק
מאגר רמתניה	-	0.4 מלמ"ק
מאגר בוטמיה	-	0.3 מלמ"ק
מאגר קשת	-	0.1 מלמ"ק
מעיינות פחם	-	0.1 מלמ"ק
סה"כ	-	1.1 מלמ"ק

קיים איזון בין מקורות המים הקיימים לתחזית הצריכה.

2 מאגרי - לאור הפחיתות ייתרה
השאלה נראתה לי מסתעפת
אני מקווה
אולי
קמילי

גם כן המלא ייב כ-20 מילין
צריכה
קמילי

המלא ייב
השאלה
קמילי

לשם הצרכה של יתקרות
2 מילין בחודש

3 ייב
שנה כ-150 אחידים השל
לא שאלה חודש של יתקרות 10%

STATE OF TEXAS
COUNTY OF DALLAS

Know all men by these presents, that

JOHN A. SMITH, of the County of Dallas, State of Texas, do hereby certify that

the following is a true and correct copy of the original as the same appears in the records of the County of Dallas, State of Texas.

Witness my hand and seal of office this 15th day of June, 1905.

STATE OF TEXAS

Know all men by these presents, that JOHN A. SMITH, of the County of Dallas, State of Texas, do hereby certify that the following is a true and correct copy of the original as the same appears in the records of the County of Dallas, State of Texas.

Witness my hand and seal of office this 15th day of June, 1905.

JOHN A. SMITH

County Clerk

County Clerk

JOHN A. SMITH - 1000
 JOHN A. SMITH - 1000
 JOHN A. SMITH - 1000
 JOHN A. SMITH - 1000

JOHN A. SMITH - 1000
 JOHN A. SMITH - 1000
 JOHN A. SMITH - 1000
 JOHN A. SMITH - 1000

Witness my hand and seal of office this 15th day of June, 1905.

JOHN A. SMITH

County Clerk

County Clerk

JOHN A. SMITH - 1000
 JOHN A. SMITH - 1000
 JOHN A. SMITH - 1000
 JOHN A. SMITH - 1000

JOHN A. SMITH - 1000
 JOHN A. SMITH - 1000
 JOHN A. SMITH - 1000
 JOHN A. SMITH - 1000

Witness my hand and seal of office this 15th day of June, 1905.

3. בני ישראל

<u>תחזית צריכה</u>	<u>מקורות מים (תחילת מרץ)</u>
מאגר בני ישראל - 3.5 מלמ"ק	מאגר בני ישראל - 3.2 מלמ"ק
קיים עודף של 0.3 מלמ"ק.	

4. חיתל

<u>תחזית צריכה</u>	<u>מקורות מים (תחילת מרץ)</u>
מאגר חיתל - 2.2 מלמ"ק	מאגר חיתל - 2.3 מלמ"ק
ניתן להשלים את הפער מעודפי בני ישראל.	

5. דרום רמה"ג - מאגרים

<u>תחזית צריכה</u>	<u>מקורות מים (תחילת מרץ)</u>
מאגרי רוויה שעבניה, דבש - 2.0 מלמ"ק	מאגרי רוויה שעבניה, דבש - 2.0 מלמ"ק
א.ל. ארבעת הכבישים - 4.7 מלמ"ק	א.ל. ארבעת הכבישים - 4.7 מלמ"ק
גוש מבוא חמה - 3.6 מלמ"ק	גוש מבוא חמה - 3.6 מלמ"ק
עין סעיד + דבוסייה - 0.7 מלמ"ק	עין סעיד + דבוסייה - 0.7 מלמ"ק
<hr/>	
סה"כ (חלקי) - 9.0 מלמ"ק	
א.ל. אל על - 0.7 מלמ"ק	
א.ל. מי גדה - 1.2 מלמ"ק	
בננות גבעת יואב - 0.4 מלמ"ק	
<hr/>	
סה"כ (כולל) - 11.3 מלמ"ק	

Handwritten calculations:

$$\begin{array}{r} 11.3 \\ 0.9 \\ \hline 12.2 \\ 5.6 \\ \hline 17.8 \end{array}$$

תחזית צריכה

א.ל. ארבעת הכבישים, מבוא חמה,
 עין סעיד, דבוסייה - 2.7 מלמ"ק/חודש
 א.ל. אל על - 0.14 מלמ"ק/חודש
 א.ל. מי גדה - 0.21 מלמ"ק/חודש

מקורות מים להספקה קייצית ישירה (גוש מאגרים)

כורסי - 1.35 מלמ"ק/חודש
 האון - 0.35 מלמ"ק/חודש
 עין סעיד - 0.30 מלמ"ק/חודש

סה"כ - 2.0 מלמ"ק/חודש

חסרים 0.7 מלמ"ק/חודש
 יש צורך למלא כ-2.0 מלמ"ק/חודש

6. מפעלים אחרים

תחזית הצריכה בשאר המפעלים מסתכמת בכ- 2.7 מלמ"ק/שנה והינה מושחתת על מפעלי הספקת מים ישירה בקיץ.

מסקנות

1. לפי מאזן המים העדכני (נכון לתחילת מרץ) יש למלא את מאגרי דרום רמה"ג בכ-2.0 מלמ"ק.
2. לאור מזג האוויר הקייצי השורר כיום, ולאור העובדה שהחלה השקיית חיטה מוצע להתחיל במילוי המאגרים מיידית.

בברכה,
גבי שחם



העתק: מר דוד יוגב

(50-070319/שג)



אגודת מים שיתופית למשקי רמת הגולן בע"מ

איזור לחץ 4 הכבישים, מבוא חמה, עין סעיד

03-Apr-89

מס' :	חודש 10 :	חודש 9 :	חודש 8 :	חודש 7 :	חודש 6 :	חודש 5 :	חודש 4 :	דונמים :	מיקום השטח :	משק :
גבעת יואב	156	208	233	187	185	30				999
נעור	28	103	76	33	15					255
אודטל		201	195	132	24	25				577
אביק	178	596	548	362	152	80				1,916
מיצר	38	120	76	67	32	17				350
מבוא חמה	176	569	566	436	143	187				2,077
כפר חרוב	189	362	531	401	100	123				1,706
גשור	62	167	244	279	226	129				1,107
כנף	13	15	15	15	10					68
אליעד	100	163	165	142	67	38				675
נאות גולן	92	178	186	180	121	23				780
סה"כ ביקוש חודשים 4-9	1,032	2,682	2,835	2,234	1,075	652				10,510
מקורות אספקה										
כנ"ג	900	1,300	1,300	1,300	1,300	1,300				7,400
האון		400	400	400						1,200
ח"ג עד ברכת צפירה	50	100	100	100	100	50				500
עודף שאיבה למאגרים					(325)	(698)				
מאגר דבש		600	600							1,200
מאגר עטנניה				350						350
מאגר רזיה	100	400	558	260						500
סה"כ מקורות חודשים 4-9	1,050	2,800	2,958	2,410	1,075	652				11,150



שוכה נציב המים
1989

1707

דף:	תיק: מי גולן	תאריך: 26.2.89
שם: אילן חתימה:	מיום: 24.6.89 מקום: משרד ראש פינה	סכום דברים
תפרצה נוכחים נציב המים אורי כהן י. טוביאס	נוכחים יונתן אמון-מי גולן שמעון פורת - מי גולן ריבר - מי גולן בודין - מי גולן אבנר תורג'מן - מקורות יוסף מייזלס - מקורות אמנון ליסר - מקורות אהוד קיטאי - מקורות אילן רוזנשטוק - מקורות גבי שחם - אגף לפתוח מפעלי תשתית	הנדון: מי גולן - סכום פגישה

1. קוים דיון על אספקת מים ברמת הגולן לשנת 1989.

2. הבעיה באספקת מים, במתכונת גידולים כאשחקד, מתמקדת בדרום רמה"ג.

לאספקת המים חסרים כ-2 מלמ"ק שיש לאגור במאגרי הדרום וזאת בנוסף להפעלה מלא של תח' כנדג', האון וחמת גדר.

קיימת גם בעיה של הגברת אס' מים למבוא חמה בהקף של 3000 מ"ק/יממה. (אהוד יבדוק חגבור).

3. ההמלצה הנה להתחיל בשאיבה מהכנרת מיד עם תום עבודות ההתאמה של תח' אל-על, בשעות שפל, האפשרית 0.6 מלמ"ק/חודש בעלות של 80,000 ש"ח אנרגיה.

4. הפגישה הבאה תתקיים ב-13.3.89 שעה 08.00.

רשם: אילן רוזנשטוק

מדינת ישראל
משרד החקלאות
לשכת נציב המים

כ"ח באדר ב' תשמ"ט
4 באפריל 1989
212/89-182

אל: צמח ישי
מאת: אלי סודאי

הנדון: שאיבה מהכנרת למילוי מאגרי הגולן

על פי בקשתך, בדקתי את צרכי המים ברמת הגולן לאור עצירת הגשמים, ואפשרויות הספקת המים במשך הקיץ מהמים הקיימים במאגרים ומשאיבה ישירה מהכנרת.

הבדיקה נעשתה בהשוואה לכמויות המים שנצרכו בשנת 1988.

לצורך כך חולקה רמת הגולן לשלושה אזורים: צפון רמת הגולן, מרכז רמת הגולן ודרום רמת הגולן.

נתוני כמויות המים במאגרים מתיחסת לתחילת חודש מרץ.

5.6

- א. צפון רמת הגולן:
ס"כ מים במאגרים 5 מלמ"ק
צריכה חזויה - 5.6 מלמ"ק
ניתן לספק את הפרש ממפעל הבניאס.

1.0

6.6

- ב. מרכז רמת הגולן:
ס"כ מים במאגרים 1.1 מלמ"ק
צריכה חזויה 0.9 מלמ"ק

7.7

14.5

- ג. דרום רמת הגולן:
בדרום רמת הגולן ניתן לספק מים מהמאגרים ומשאיבה ישירה מהכנרת ע"י שלושה מפעלים המתופעלים ע"י מקורות -

 1. מפעל כורסי המספק - 1.35 מלמ"ק לחודש
 2. מפעל האון המספק - 0.35 מלמ"ק לחודש
 3. מפעל עין סעיד המספק - 0.30 מלמ"ק לחודש

סה"כ 2.0 מלמ"ק לחודש

כמות המים הקיימת במאגרים 7.7 מלמ"ק.

שנת 1988 צרכו באזור זה 20 מלמ"ק כאשר בחודשי השיא צרכו 15% בכל חודש.
הצריכה בכל אחד מחודשי השיא היתה 2.8 מלמ"ק .

בשיתתנו הבהרת לי כי לגבי רמת הגולן מוסכם שבשנים רגילות יוכלו לקבל את כל כמות המים שהם יכולים לנצל. מאחר והמים קיימים במאגרים לא קיימת הגלה ליום שיא או לחודש שיא. לעומת זאת בשנה שחונה תקוצץ כמות המים שתועמד לרשותם. מהנתונים המוצגים לעיל, מסתבר שניתן לספק לרמת הגולן את אותם כמויות מים שצרכו בשנת 1988 ע"י ניצול המים הנמצאים היום במאגרים וע"י שאיבה ישירה בקיץ. הפגיעה תהיה בכמות המים בחודש שיא.

אם יוחלט להקטין את חודש שיא מ-15% בחודש, ניתן לעמוד בהספקת המים ללא צורך בשאיבה נוספת מהכנרת למילוי מאגרים.

העלתי את הנתונים והמסקנות הנ"ל בפני אבנר תורג'מן והוא אימת אותן. כמו כן העליתי את המסקנות הנ"ל בפני גבי שחם, וגם הוא הסכים שאם מדובר על א"ן הנחיה שיש לספק את כמויות המים באותם תנאים שסופקו בשנת 1988, אז מסקנותי נכונות.

אלי סודאי

300389.542

כ"ג באדר ב' תשמ"ט
30 במרס 1989

רחוב מילר

לכבוד
נציב המים
מר צמח ישר

אדון נכבד,

הנדון: התחלת שאיבה למלוי מאגרים

למרות כל פניותינו לקבלת היתר לתחילת שאיבה למלוי מאגרים עקב הבצורת לא באה הנחיה מאיתך.

ע"ס תכנון הצריכה להיק, בדוגמת שנה הודמת, יהיו לנו קשיים רבים באספקה אם לא תתחיל שאיבה לאלתר, כאשר אין סיכוי לגלישה מהמאגרים, כל שאיבה שתהיה לפני עונת השיא בהיק תהל על המערכת ובסופו של דבר גם תחסוך אנרגיה.

אנו מבקשים, אם יש צורך בכך, פגישה דחופה איתך להבהרת הנתונים ע"מ להתחיל מיד בשאיבה בכל הנפח האפשרי.

יונתן אמון
ב ב ר ב ה
יונתן אמון

3

מדינת ישראל
 משרד החקלאות
 לשכת נציב המים

ח' בניסן תשמ"ט
 13 באפריל 1989
 223/89-182

לכבוד
 מר א. תורג'מן
 מנהל מרחב הצפון
מקורות

א.נ.י.

הנדון: שאיבת מים מהכנרת למילוי מאגרים בגולן

לאחר דיון, השתכנעתי כי יש לשאוב מהכנרת מים למילוי מאגרים בגולן, כמות של 500,000 קוב מים.

הכמות הנ"ל תשאב בנוסף לשאיבה לצריכה ישירה במשך עונת הצריכה.

את המים הנ"ל ניתן לשאוב בשעות השפל במחירי החשמל (תעריפי תעוזה).

ב ב ר כ ה ,

צמח ישי
 נציב המים

הערה:

יונתן אמון - מי גולן
 הלשכה הכלכלית - כאן

ראש הגוף

לשכת נציב המים
30-04-1989
דואר נכנס

רשות שמורות הטבע - מחוז צפון
ת.ד. 1143 צפת, טל' 971918 - 06

ה' בניסן תשמ"ט
18 באפריל 1989
606.1-

לכבוד
יונתן ארון
"מר - גולן"
הצריח

א.נ.

הנדון: שחרור מי מאגרים לשמורות טבע
סימוכין: מכתב לנציב המים מיום 20.2.89

עפ"י הסכמי העבר הקיימים בין רש"ט לאגודת מי גולן, מאגרי המים בגולן תופסים נגר עילי של מי גאיות בלבד, בעוד מי המערכות וזרימות הבסיס משוחררים לנחלים לצרכי שמירת טבע.

מוסכם וברור כי בשנות בעודת בהן יש פחות מים בנחלי הגולן, שיחרור המים לנחלים שבמורד המאגרים יהיה תואם לספיקות הנמדדות בכניסה אליהם ואין אנו מעוניינים בתוספת מים ע"י שאיבות מהכנרת.

לאור בעיות העבר ביחסי העבודה בין רש"ט ל"מי גולן", ולמען טובת העניין המלצתי בפניך למצות הכיר הברור ובבדיקות בדרג המקומי של מי גולן ושחוז צפון ברש"ט לפני פניה לדהג גבוה.

ב ב ר כ ה

מודי אורון
מנהל מחוז צפון

- העתק ✓ צמח ישר - נציב המים
- אורי בידץ - מנכ"ל הרשות
- דן פרי - סמנכ"ל הרשות
- ניסים השת - נטור נחלים - כאן
- הלל גלזמן - פקח נטור נחלים
- דרור פבזנר - פקח איזורי

מדינת ישראל
משרד החקלאות

הרשות לתכנון ופתוח החקלאות
הרתי שבות והכפר

נציבות המים

Handwritten signature and initials

להגוף לתכנון ופתוח המים והמשתי החקלאית

26/2/89

7017
10-10-89
משרד החקלאות

לכבוד
מר מ. לוי
חשב נציבות המים
מ.א.נ.

Handwritten note: נציבות המים

הנדון: השתתפות במימון מאגר החרמון

במסגרת הרעיונות של נציבות המים למימון 1/3 מעלות הקמת מאגר
החרמון, מבקש להעביר סכום של 56,000 ש"ח (חמישים ושיש אלף ש"ח)
לחברת זה חרמון.
סה"כ השתתפות נציבות המים בגין פרויקט מאגר החרמון מסתכמת
ב-206,000 ש"ח (מאתיים ושיש אלף ש"ח).

בברכה

נתן גדליה
ממונה בצוע מפעלי מים

העתק:
מ.א.סודאי ✓
מ.מזירי

(גכנ-26020834)

אגודת מים שיתופית למשקי רמת הגולן בע"מ



010189.433

כ"ד בטבת תשמ"ט

1 בינואר 1989

לשכת נציב המים
05-01-1989
הרנס

לכבוד

מר צמח ישי

מנהל קרן איזון

נציבות המים

תל אביב

5

אדון נכבד,

הנדון: גמר חשבון מפעל מאגרים לשנת 1987
אפריל 1987 - מרס 1988

הננו מתכבדים להגיש חשבון סופי להפעלת המפעל.
חשבון זה מהווה ריכוז הוצאותינו כפי שדווחנו לכם במהלך השנה.

הננו מצהירים כי הסכומים הרשומים בחשבון תואמים ההוצאות וההכנסות שהיו במפעל
ומופיעים בספרי האגודה.

נבקשכם לאשר לנו תשלום יתרת המענק המגיע לנו.

ב כ ר כ ה
יהודה פרסלר
גזבר

למשיח
3
581.4
14.129



אגודת מים שיחופית למשקי רמת הגולן בע"מ

שנת כנסת
05-01-1989
מים

1.1.89

לכבוד:
נציב המים
הקריה
תל-אביב

החזר מקרן איגון מפעל זרום הגולן

11/88

חודש:

פרט הוצאות והכנסות בשקלים:	בפועל:	לפי תקציב:
1. קניית מים מ"ק:	125,900	14,783
2. מילוי מאגרים:	0	0
3. הוצאות אנרגיה:	3,965	0
4. שכ"ע:	10,737	10,071
5. רכב:	5,950	5,581
6. תיקונים:	2,948	2,765
7. הוצאות להשכחת מים:	239	224
8. הוצאות הון:	305,944	286,956
9. מיסים:	10,896	10,220
10. הוצאות ניהול:	4,428	4,153
11. הוצאות שונות:	5,679	5,327
12. סה"כ הוצאות אספקה:	365,569	325,297
13. סה"כ הכנסות ממכירת מים:	264,900	261,885

כמויות: (במ"ק)

1. מים קנויים: כנר"ג: 51,900 מ"ק

רמתניה: 74,000 מ"ק

2. מים מופקים: 139,000

3. חשמל בק"ש: 41,300

סה"כ להחזר מקרן איגון: 313,914

מחיר מ"ק כנר"ג: 0.195

מחיר מ"ק רמתניה: 0.063

עלות קו"ש: 0.096

במונים לחישוב:

מדד בסיס: 114.10

מדד ידוע: 123.60

מ"ק תקרה: 0.195

בברכה:

אמיר יגאל
גזבר

העתק: אריה ברקול-ממונה על קרן איגון.
רבקה אפרת-מחלקה כלכית.

מדינת ישראל
 משרד החקלאות
 לשכת נציב המים

י"ג בחשוון תשמ"ט
 24 באוקטובר 1988
 500/88-182

לכבוד
 מר א. סגרון
 חברת הר חרמון

..נ.א

הנדון: מאגר חרמון

עקב לחץ הזמן לביצוע המאגר לפני תחילת הגשמים, לא היינו מודעים לכך שהתכניות שנעשו ע"י מי גולן, לא הובאו לשיפוט בוועדת מאגרים.

נציב המים מבקש שתעביר את התכניות לדן רוזנצוויג לבחינת התכניות גם אם המאגר בשלבי ביצוע מתקדמים.

ב ב ר כ ה ,

אלי סודאי
 עוזר נציב המים

העמק:
 דן רוזנצוויג

הר הרמון בע"מ

שרותי נופש וספורט בחור הרמון
נווה אטיב, רמת הגולן
טל 8-981337-06
HAR HERMON LTD.
Recreation & Sport Services
in Mt. Hermon ISRAEL
Neve Ativ Golan Heights



22 בספטמבר 1988

לכבוד
מר אלי סודאי
נציבות המים
ת ל - א ב י ב.

א.נ.נ.

מצו"ב העתק ממכתבו של דן רוזנצביג.

אינני מבין איזה הליכים צריך לעשות בענין. אני בשלכ ביצוע מתקדם וכל מכתב כזה מסוגל לשים רגל בהמשך.

אבקש לעשות הכל להרגעת הנושא.

בברכה,

~~אלי סגורין
מופא~~

מדינת ישראל

משרד החקלאות/נציבות המים
אגף לשימור קרקע וניקוז

תאריך: כו' באלול תשמ"ח
8 בספטמבר 1988

אג/ 4.10.1

לכבוד
אלי סגרון
מנהל חב' הר חרמון
נוה אטיב
רמת הגולן

הנדון: הקמת מאגר.

ברצוני להפנות את תשומת לבך לצורך בקבלת אשור
ועדת מאגרים לבנית מאגר.

על מנת לפשט הליכים רצוי לשתף את יו"ר הועדה
החל מהליכי התכנון הראשוניים.

בברכת שנה טובה

דן רוזנצביג
מהנדס ראשי

(להתכתבות מנוסחת במסגרת המסלול)

מזכר

התאריך	אל:
13/10/88	מיכל זלי
תוק מסי	מאת:
	צמח יוני
	הודוני:

לאלה תראו

צמחוני רחמיאל בן דבא תראו
 גן של סטודנטים
 רחמיאל בן דבא תראו
 של סטודנטים

אצלה?

י'

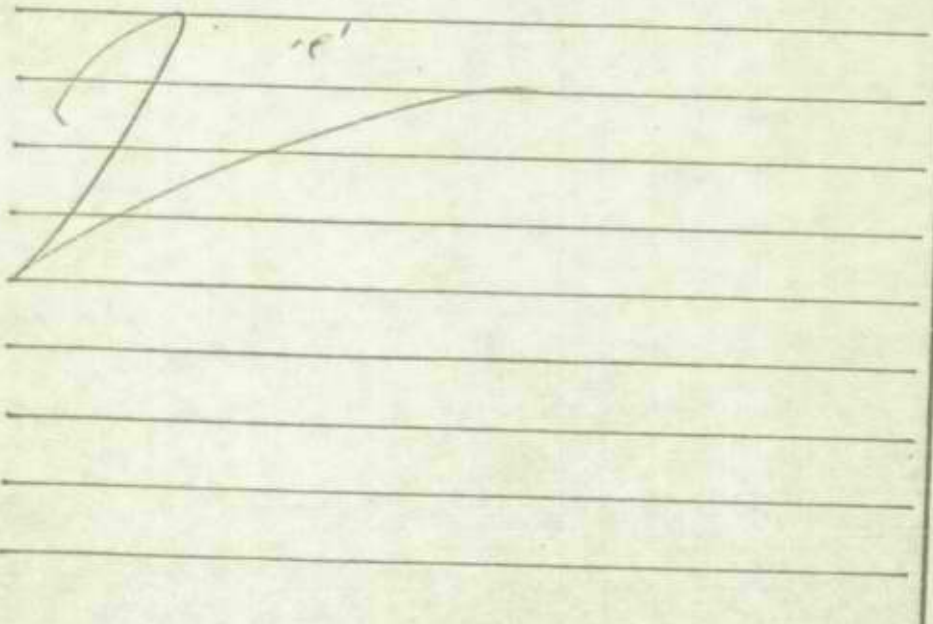

מדינת ישראל
 משרד החקלאות
 לשכת נציב המים

כ"ד בתשרי תשמ"ט
 5 באוקטובר 1988
 443/88-182

לכבוד
 מר י. זכאי
 מנכ"ל מקורות

א.נ.א.

הנדון: בריכת איגוס בחרמון

בסיוור שערכנו בהשתתפותך ובהשתתפות נציב המים, סיכמנו שתוקם בריכת איגוס ממתכת בעלות של כ-30,000 ש"ח על מנת לסייע בהספקת המים לצה"ל ולאחר החרמון.

הבריכה תעשה ע"י מקורות או אנשי חברת הר חרמון.

אנו נתקצב את הסכום בתקציב 1989.

בברכה,

אלי סודאי
 עוזר נציב המים

8.7.88

לחידת מהנדס ראשי

ז' סיון תשמ"ח
22 מאי 1988

נציב

מספרנו: רמת-הגולן

לשכת הדין
25
17

לכבוד
מר צ. ישי
נציב המים

אנחנו רוצים להודיע לך כי המספרים של חקוונת
החדשה של חקוונת נקראו באופן
ואם כבר נרצה לספק לך איזה מידע
פאר את המספרים. לכן אנחנו רוצים
לספק לך מידע מפורט יותר
על מנת שיהיה לך יותר קל
הסכמתך להקמת הפרויקט

הנדון: המשך קו המאגרים אל מבוא חמה בגולן

1. ר"ב העתק מכתבו של י. כהן, אלי מיום 17/5/88.
2. במכתבו מביא י. כהן הסתיגויות לגבי בצוע הקו כנ"ל.
3. אני מבקש לזמן אותנו לדיון בנושא בטרם יוחלט דבר.

אנחנו רוצים להודיע לך
אנחנו רוצים להודיע לך

ב כ ר כ ה

ש. קנטור
מהנדס ראשי

א.א.ס.
א.א.ס.

העתק: מר י. זכאי, מנכ"ל
מר י. כהן
מר י. טוביאס
אלי 15/6
תיק צמח (1)

522רמהג

הקוון המיועד - (רפי גואר) אפ אמאסיפ TAP-LINE - יש ליבוט'י של הכמיוון
סלמס - יש מפרקים של כמיוון אחר קטע יוגר - נשא ג TAP נשא פרוקט'י
יועץ מרכזי של הנה קו אחר חופ. החדשה של חקוונת נקראו באופן
אלין להודיע לך את המספרים. לכן אנחנו רוצים לך מידע מפורט יותר
על מנת שיהיה לך יותר קל. אנחנו רוצים להודיע לך
אנחנו רוצים להודיע לך



תאריך: א' בסיון תשמ"ח
17 במאי 1988

סמננו: 210/רמהג



אל ש' קנטור

הנדון: תחנת האון - המשך קו המאגרים אל מבוא חמה

- (1) נאמר לי שמתקיימים דיונים אצל נציב המים בעניין הנחת המשך קו המאגרים ע"י מי גולן "30 10 ק"מ מאל-על למבוא-חמה.
- (2) אחד הנתונים המובאים לפני נציב המים הוא שהנחת הקו תאפשר שיתוק תח' האון וכן שמדובר בכמות של 2 מלמ"ק לשנה הנשאבת מתח' האון.
- (3) אם אכן אלה הנתונים המובאים לפני נציב המים, אין הם נכונים ומן הראוי היה להביא לידיעתו נתוני אמת.
- (4) מאז הפעלת קו "20 הקיים מתח' אל-על למבוא-חמה ירדה בצורה משמעותית עבודת תח' האון. לפי נתוני השנה החולפת נשאבו מתח' האון - 835,000 מ"ק, מהם 260,000 מ"ק מי שתייה למבוא-חמה שאותם יצטרכו להמשיך לשאוב גם אם יונח קו המאגרים. רק 575,000 מ"ק נשאבו למי השקיה.
- (5) תמונת המצב הזו משנה שעברה תשתנה השנה עקב הפעלת תח' אל-על כבוסטר שיקח את מי המאגרים וידחוף אותם דרומה למבוא חמה. בצורה כזו אפשר יהיה להעביר דרומה לבר' מבוא חמה כ-1,800 מק"ש ויותר במקום כ-1,300 מק"ש בשנה שעברה ובסך הכל אפשר יהיה להעביר לפחות כ-0.5 מלמ"ק יותר מאשר בשנה החולפת מה שיצמצם עוד יותר את תפעול האון. להערכת ספק אם יהיו השנה 200,000 מ"ק שישאבו מהאון לצרכי השקיה.
- (6) לסיכום, על סמך הנתונים הקיימים, ספק אם צמצום השאיבה מתח' האון יכול לשמש כבסיס להצדקה כלכלית בהשקעה בקו ה-30". ברור שאם ישנתו הנתונים יהיה צורך להתיוחס אליהם. (אחת האפשרויות שמדובר בן היום הוא פרוק 10 ק"מ מהתפליין והעברתו, דבר שאכן יוזיל בצורה משמעותית את הפרויקט).

ב ב ר כ ה

יחזקאל כהן
חבל הגליל

ל מ ע ק ב

רפי אורבין

המכתב המצ"ב נשלח להתייחסות

ביום 25-88

.....נשלחה תזכורת

.....נשלחה תזכורת

.....נשלחה תזכורת



אגודת מים שיתופית למשקי רמת הגולן בע"מ

4 מאי 1988

לכב' מר צמח ישי
נציב המים

אדון נכבד,

הנדון: קו "30 לגוש מבוא חמה

בהמשך למכתבינו מ- 26.10.87 ומ- 21.3.88

התחשיב הראה עלות כוללת של כ- 2.760.000 ש"ח, כולל העתקת קו "20 ממקומו. לאחר דיונים עם אנשי מקצוע ואחך סוכם שלא כדאי להעתיק קו שיהיה לו שמוש חשוב בעתיד. בנוסף, צעה אפשרות לשימוש בצינור "30 קיים, כפי שדיווחתי לך אחרמול בפגישה במנהלת הכנרת.

עלות 7.5 ק"מ צינור "30, כולל ציפוי חוץ ופנים הוצאה והנחה מחדש - כ- 120 ש"ח'מ' כלומר 900.000 ש"ח.

עלות 6 ק"מ צינור חדש "20 כולל, לפי 200 ש"ח'מ' 1.200.000 ש"ח.

בחוספת תכנון, בצ"מ ושונות 500.000 ש"ח, בסה"כ - 2.600.000 ש"ח.

עלות פרוייקט כזה בצינור "30 חדש יקרה בעוד כ- 1.300.000 ש"ח.

הסכון כחוצאה מהשבחת תחנת האון, עוד לפני חוספת שטחים כלשהם, באנרגיה- כ- 300.000 ש"ח לשנה.

הסכון זה בחישוב ל- 15 שנה ב- ריבית 7.5% שווה השקעה של 2.650.000 ש"ח

בקשתנו: א. סיוע הנציבות בהשגת מימון בתנאים הנ"ל.

ב. הכנסת הפרוייקט להתחשבות השנתית, כיתר מפעל המים בגולן, בקרן איזון.

בתנאים האלה, נראית בבירור הכדאיות הכלכלית, גם בחשבון הלאומי.

ב בן ק"ק
יונתן אמון
מנהל האגודה

3.7.88

148

אני גברתי, למה זה? הריני מינין אפסית
לזאת על דבר, אולם התנאים לא.
כנראה. תסתברר אולי אינני התנאי.

אולי

—

7.6.88

1 - לשבת נציב המים
10-06-1988
דואר נכנס

אל: מר צמח ישי, נציב המים

הגידון: קו "30 לגוש מבוא חמה

הנני מעביר אליך להלן, לפי בקשתך, בחינה של כדאיות הנחת קו צנורות "30 לגוש מבוא חמה, בהקשר לפניית אגודת המים "מי גולן" בנידון מיום 4 במאי ש.ז.

הבחינה מתייחסת להצעה להשתמש לקו זה בצנורות שיפורקו מקו הנפט (TAP LINE) ומצטמצמת להבט החיסכון באנרגיה המושג ע"י הזרמת המים לגוש מבוא חמה בגרביטציה מנאגרי רמת הגולן לעומת השאיבה הקיימת והמתוכננת לשנה זו מהכנרת באמצעות תחנת "האון" ומהנאגרים באמצעות תחנת "אל-על".

לא נכללו בבדיקה הנוכחית הבטים חכנוניים אחרים הקשורים בביצוע הקו למבוא חמה, אשר צוינו בדו"חות תה"ל מהשנים 1984 ו 1985.

הנתונים היחידים מדו"חות אלה שעליהם התבססה הבדיקה הם אורך הקו "30 מקצה קו הנאגרים הקיים עד לגוש מבוא חמה (8.1 ק"מ) ואחוז הצריכה כיום שיה (1.4%).
כל הנתונים הנוספים הושגו מאגודת המים "מי גולן" ומתה"ל.
הנתונים, ההנחות, החישובים והממצאים מובאים בסעיפים הבאים:

1. כמויות המים

כמויות המים המתוכננות לצריכה כוללת ולשאיבה בגוש "אל-על" - מבוא חמה בשנה זו הן כדלקמן:

הצרכי הדריה דואר הננין
3

הצרכן	הכמות השנתית (מ"ק)	הערוך
כפר חרוב	1,800,000	
מבוא חמה	1,350,000	בשטחים אחרים 750,000 מ"ק נוספים
מיצר	300,000	כמויות נוספות בשטחים אחרים
נאות גולן	400,000	לשטחי מטעים בגוש מבוא חמה
סה"כ בגוש מבוא חמה	3,850,000	

מחוך הכמות השנתית הנ"ל מיועדים כ - 300,000 מ"ק למי שתיה וחצר מזחנת "האון" לקיבוצים כפר חרוב ומבוא חמה. מכאן שהכמות השנתית המיועדת להשקייה השנה מסתכמת ב 3,550,000 מ"ק, והצריכה המזוכנת כיום שיא לפי 1.4% תהיה כ- 50,000 מ"ק.

החלוקה המשוערת של הכמויות הנ"ל במ"ק היא כדלקמן:

המקור	להשקייה	למי שתיה וחצר	סה"כ
שאיבה מהחכרות בתח' האון	800,000	300,000	1,100,000
שאיבה בתח' אל - על	1,800,000	—	1,800,000
גרביטציה מהמאגרים	950,000	—	950,000
סה"כ	3,550,000	300,000	3,850,000

Handwritten notes in red ink:
 למי שתיה וחצר כפי שהיא בפועל
 שאיבה בתח' האון
 שאיבה בתח' אל - על
 גרביטציה מהמאגרים
 סה"כ 3,850,000 מ"ק

2. עלות השאיבה

החישוב של עלות שאיבת המים להשקייה השנה מתבססת על ההנחות הבאות:

- א. חישוב העלות ייעשה רק לגבי שאיבה של אותן כמויות המים אשר תופסק לאחר הנחת הקו "30".
- ב. שאיבת מים מהחכרות לצרכי שתיה וחצר תימשך גם לאחר הנחת הקו "30".

ג. בעונות השוליים ניתן יהיה גם השנה לספק מים לגוש מבוא חמה מהמאגרים בגריבטיציה.

800
1700
2600

8/3
26/26

ד. לאור האמור לעיל חסכם השאיבה מהכנרת ומאל - על ב - 2.6 מלמ"ק, כמצויין בסעיף 1 לעיל.

ה. בנוסף לנ"ל יהיה צורך להפעיל השנה את בוטטר מבוא חמה לכמות שנחיה של 800,000 מ"ק. שאיבה זו לא תהיה דרושה לאחר הנחת הקו 30".

ו. מאידך גיטא הפסקת שאיבה של 800,000 מ"ק להשקייה מהכנרת לאחר הנחת הקו 30" תחייב שאיבה של כמות דומה מהמאגרים הנמוכים, רוויה ובני ישראל, ללחץ מאגר שעבניה כדי להבטיח את הזרימה התקינה לגוש מבוא חמה ללא בוטטר אל - על.

ז. העלות השנתית של האנרגיה אשר תחסך עם הנחת הקו 30" מובאת בטבלה הבאה (בחישוב של 0.09 ש"ח לקו"ש).

	הערות	עלות שנחיה (ש"ח)	קו"ש/שנה	קו"ש/מ"ק	כמות מים	
					שנחיה (מ"ק)	שאיבה
שאיבה משוערת						
		165,600	1,840,000	2.30	800,000	האון
		45,360	504,000	0.28	1,800,000	אל - על
נוכחית		28,800	320,000	0.40	800,000	מבוא חמה
		239,760	2,664,000	סה"כ		
<hr/>						
שאיבה						
מהמאגרים	שאיבה דרבושה לאחר הנחת הקו 30"	10,800	120,000	0.15	800,000	
<hr/>						
		228,960	2,544,000	30"		חיסכון נטו באנרגיה לאחר הנחת הקו 30"
<hr/>						

בהתאם לנ"ל נוכל להניח כי החיסכון הצפוי בהוצאות השאיבה עם הנחת הקו 30" יהיה כ - 230,000 ש"ח לשנה.

3. היוון החיסכון בהוצאות השאיבה.

חישוב ההיוון של הוצאות השאיבה השנתיות ייעשה על בסיס ההנחות הבאות:

א. בנוסף להנחה האופטימית שבכל תנאי האקלים שישדרו באזור לא יהיה מחסור של מים במאגרים, תובא בחשבון החלופה שזמינות המים במאגרים תהיה 75% בלבד. במקרה זה יהיה צורך להמשיך לשאוב במוצק 25% המכמות השנתית מהכנרת, והחסכון הממוצע בהוצאות השאיבה השנתיות יסתכם ב - 190,000 ש"ח בלבד.

ב. החישוב ייעשה לקיים שבין 10 ל - 25 שנים.

ג. החישוב ייעשה לפי שער ריבית של 7.5% לשנה.

בהתאם לנ"ל מחקבלוח התוצאות הבאות של החיסכון המהוון בש"ח.

קיים (שנים)	מקדם ההיוון	100% זמינות מים במאגרים	75% זמינות מים במאגרים
10	6.864	1,579,000	1,304,000
15	8.827	2,030,000	1,677,000
20	10.194	2,345,000	1,937,000
25	11.147	2,564,000	2,118,000

4. עלות הביצוע של הקו "30 לגוש מבוא חמה.

עלויות הביצוע של הקו המובאות כאן מתייחסות להוצאות העבודה הקשורות בפרוק הצנורות מקו הנפט, חיתוך, ניקוי, הובלה, התאמה, ציפוי פנים וחוף, חפירה, הנחה, כיסוי וכו', אך אינן כוללות את ערך הצינורות עצמם.

צוינו כאן 3 הערכות שונות שהתפרשים ביניהם הם ניכרים. האורך המשוער של הקו הנידון, מקצה קו המאגרים "32 ועד גוש מבוא חמה הוא כאמור 8.1 ק"מ.

ביוון פתיסלן בהוצאת אנשיה לשאית האם
(אם אקדמיא של 7.5% אשנ).

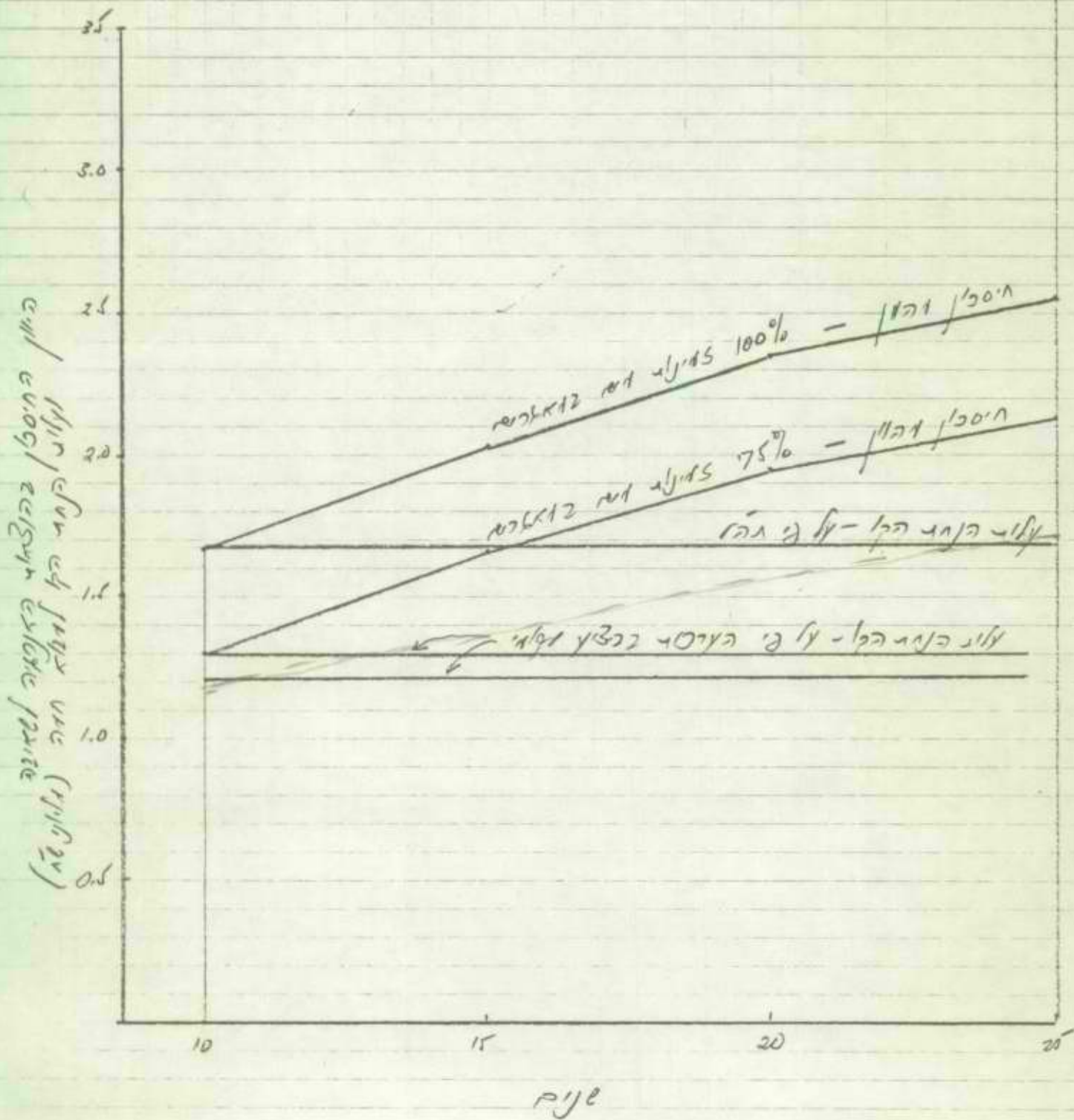

החמונה המתקבלת מהערכות אלו היא כדלקמן:

המערך	עלות למ'	עלות כוללת	הערכות
	(בש"ח)	(במעוגל) (ש"ח)	
אג. המים מי גולן	120 (1)	1,215,000 (2)	
אישיית	160	1,296,000	הערכה אישיית של מהנדס המכיר את האזור, המתבססת על ביצוע מקומי.
תה"ל	209	1,693,000	הערכה המתבססת על המחירון

- (1) הערכה זו של עלות נטו כלולה במכתב "מי גולן" לנציב המים מיום 4 במאי 1988. לפי הערכה נוספת של האגודה מיום 6.6.88 תהיה העלות נטו למ' 85 ש"ח בלבד.
- העלות נטו אינה כוללת הוצאות בצ"מ, חכנון ופקוח.
- (2) בחוספת של 25% הוצאות בצ"מ, חכנון וכו'.

5. שיקולים שונים

מן השרטוט בדף הקודם ניתן להסיק בברור כי הנחת הקו היא כדאית, אפילו אם נביא בחשבון זמינות מים במאגרים של 75% ועלות ההנחה של הקו בהתאם להערכה הגבוהה. בשני חנאים מחמירים אלה משתווה החיסכון המהוון בשאיבה ב - 15 שנות קיים לעלות הנחת הקו. בהנחות האחרות שנבחנו מתקבלת תמונה וורודה עוד יותר. כל זאת קביל כמובן אם אין מיחסים כל ערך כספי או אחר לצינורות קו הנפט המוצעים לשימוש בקו לגוש מבוא חמה.

בנוסף לניתוח הכדאיות לעיל יש להביא בחשבון אף שיקולים אחרים לפני קבלת החלטה סופית בנידון, מהם לחומרה ומהם לקולה.

א. שיקולים לחומרה

(1) בעת הכנת תוכנית האב למערכת המים ברמת הגולן הועלתה המחשבה לניצול קו הנפט כחוט שדרה של מערכת גיבוי למפעלי המים ברמת הגולן, אשר יאפשר להעביר מים מהצפון - אזור ברכת רם ומעינות הבניאס - דרומה. ניצול קטע של כ- 8 ק"מ מקו זה למבוא חמה תמנע אפשרות זו. במסגרת הבדיקה הנוכחית לא ניתן להיכנס לעובי הקורה של מחשבה זו. אולם במבט ראשון היא אינה נראית כמעשית, לפחות לגבי העתיד הקרוב, בהחשב עם הגיבוי הקיים ע"י שאיבה מהכנרת.

(2) אין בטחון שהגדלת ההספקה מן המאגרים, במקום שאיבה מהכנרת, לא מחייב הקמת נפח אגירה נוסף ברמת הגולן, ואיזה חלק מהסכומים הדרושים לכך יש להטיל על הקו למבוא חמה. לפי דעת ב"כ "מי גולן" הבעיה אינה קיימת כל עוד רמת הצריכה הנוכחית ברמת הגולן לא תגדל במידה ניכרת.

ב. שיקולים לקולה.

- (1) הזרמת המים בגרביטציה והפסקת השאיבה, במלואה או בחלקה, מהווה חיסכון לא רק באנרגיה אלא אף בהוצאות אחזקה, תפעול וכו'.
- חיסכון נוסף זה לא הובא בחשבון בבדיקה דלעיל.
- (2) כשר ההולכה הגרביטציוני של הקו "30 שיונח לגוש מבוא חמה גדול בהרבה מכמויות המים שנלקחו בחשבון בבדיקה הנוכחית. ניתן יהיה להשיג באמצעות קו זה את היעדים המפורטים מטה, אם וכאשר יוחלט עליהם:

- השקיית 1500 ד' נוספים המיועדים למיצר מדרום למבוא חמה.
- הזרמת עודפי מים מהמאגרים לכנרת באמצעות הקו הקיים מהאון למבוא חמה ליצירת אנרגיה.
- העברת עודפי מים מרמת הגולן לגליל התחתון לשם חיסכון באנרגיה לשאיבת מים מהכנרת לגליל התחתון.

6. סיכום

לאור כל האמור לעיל ובהנחה שמשדד האנרגיה יעמיד את הצנורות הדרושים מקו הנפט ללא הטלת נטל כספי כלשהו על משק המים, נראית ההצעה של אגודת המים "מי גולן" לביצוע הקו למבוא חמה כחיובית.

החלטה סופית בעניין יש לקבל כמובן רק לאחר קבלת ההסכמה ממשדד האנרגיה מחד ותוכנית תקציבית מפורטת ומחייבת לביצוע הקו מאידך.

הנני רוצה לקוות כי חוות דעתי דלעיל תסייע בידך לסכם ולקבל החלטה בנידון.

ב ב ר כ ה

ר. גורביץ

הה"ל מהנדסים יועצים בע"מ
תכנון המים לישראל בע"מ

88-6-29
הוצאת חשבון חשבונית
3

גליון הכתובת פנימית

12.6.88

תאריך

15-08-1988

17
בכ"ט

א ל

מאה 7. נבו

הנדון מגש עם גבול חדר חוב מוצ' אגודת המגורים

מאג'יק: מכתב של מ.א. מונטיפיין 12.6.88 ב'נב'.

1. וצ"ב אמנת הדיור ה"ל וכן הבטחה שצ"ב

אליו בתיאור מיון מיון מיון

2. מיון מיון מיון מיון מיון מיון מיון

מיון מיון מיון מיון מיון מיון מיון

מיון מיון מיון מיון מיון מיון מיון

מיון מיון מיון מיון מיון מיון מיון

3. מיון מיון מיון מיון מיון מיון מיון

מיון מיון מיון מיון מיון מיון מיון

מיון מיון מיון מיון מיון מיון מיון

מיון מיון מיון מיון מיון מיון מיון

אוסטריה

דמי (א וט)

מ. ג. מ. ג.

מ. ג. מ. ג.

מ. ג. מ. ג.

בברכה,

חתימה

תכנון המים לישראל בע"מ
שד' המג'נים 53, ת.ד. 9600, חיפה
טל. 04-537241

1988-08-08

חיפה, 7.6.88
155/0010

אל: מר נ. נבו

הנדון: חיבור גוש מבוא חמה חרוב מיצר למערכת מאגרים

עפ"י הזמנת נציב המים פר' 2453 ערכתי את הבדיקה המצורפת בזאת.

מסקנת הבדיקה הינה כי במידה ויונח קו 303 מקצה מערכת מאגרים הקיימת ועד לגוש ניתן יהיה לספק, בגרביטציה, מים לכל השטחים החקלאיים אשר כבר מפותחים ואשר ניתן יהיה לפתח בעתיד.

מצאי השטחים נבדק בתאום עם הסוכנות היהודית ואגודת מי גולן, ותצרוכת המים תואמה עם אגודת מי גולן כולל בחינת הלחצים הדרושים.

במקביל לבדיקה זו עורך מר ר. גורביץ, עפ"י בקשתה של נוגה בדיקה של כלכליות הנחת הקו. במידה והחומר המצורף מקובל עליך אבקשך להעבירו לנציב המים כולל העתקים לאגודת מי גולן, ומר ר. גורביץ.

ב ב ר כ ה

א. זוננשיין

5 א.א.

MAIZA-03

Handwritten notes in Hebrew:
I לא צבור לי...
II...
III...
...התקנה...
...הגוש...
...המבוא...
...הקו...
...המים...
...השטחים...
...החקלאיים...
...המפותחים...
...האשר...
...ניתן...
...יהיה...
...לפתח...
...בעתיד...
...השטחים...
...הנבדק...
...בתאום...
...עם...
...הסוכנות...
...היהודית...
...ואגודת...
...מי...
...גולן...
...ותצרוכת...
...המים...
...תואמה...
...עם...
...אגודת...
...מי...
...גולן...
...כולל...
...בחינת...
...הלחצים...
...הדרושים...
...במקביל...
...לבדיקה...
...זו...
...עורך...
...מר...
...ר...
...גורביץ...
...עפ"י...
...בקשתה...
...של...
...נוגה...
...בדיקה...
...של...
...כלכליות...
...הנחת...
...הקו...
...במידה...
...והחומר...
...המצורף...
...מקובל...
...עליך...
...אבקשך...
...להעבירו...
...לנציב...
...המים...
...כולל...
...העתקים...
...לאגודת...
...מי...
...גולן...
...ומר...
...ר...
...גורביץ...

29-6-88

תכנון המים לישראל בע"מ
שד' המג'נים 53, ת.ד. 9600, חיפה
טל. 04-537241

הספקת מי מאגרים לגוש מבוא חמה חרוב מיצר
בדיקת אפשרות לשיתוק הספקת מי כנרת ע"י ביצוע קו "30"

א. מבוא

הבדיקה המוגשת הוכנה לצורך בחינת אפשרות הספקת מי חקלאות לגוש שטחי מבוא חמה, חרוב, מיצר, בגרביטציה, ממערכת מאגרי דרום רמה"ג. הבדיקה הינה בדיקה חוזרת של בדיקות קודמות שנעשו ב-84 ו-85 אשר מטרתן הייתה מציאת החלופה המומלצת להספקת המים לאזור הנדון.

בהתבסס על הבדיקות וההמלצות שלעיל הגישה אגודת מי גולן לנציב המים מסמך אשר ממליץ על ביצוע קו "30" מקצה המערכת הקיימת ועד לשטחי הגוש, בהמשך לנ"ל הומלץ על ידם לבצע את הקו מקטעי צינורות שיפורקו מקו הטפליין.

מלכתחילה התכוונתי לבדוק את הנושא גם מהביטוי הכלכליים אך משהסתבר כי נציבות המים פנתה למר ר. גורביץ לביצוע הבדיקה הכלכלית, התרכזתי בבדיקה ההידראולית זאת בתאום עם הנ"ל ועם נציבות המים, כאשר ההתמקדות הינה בנושא: האם ביצוע קו "30" יאפשר בהווה ובעתיד הספקת מי חקלאות לגוש הנדון בגרביטציה, בספיקה ובלחץ מתאימים, דבר שימנע את הצורך בהספקת מי כנרת כמי חקלאות מכוון תח' האון ומבוא חמה, לגוש.

לצורך הנ"ל בדקתי עם הסוכנות היהודית אם מצאי השטחים באזור ובתאום עם אגודת המים נבחנו הלחצים הדרושים ודרישות המים המכסימליות באזור.

ב. תצרוכת המים בגוש

1. ב. תצרוכת מים נוכחית

תצרוכת המים הנוכחית הוגדרה ע"י אגודת מי גולן בהתבסס על יכולת ההספקה בשנה הקרובה, לגוש. יכולת זו מורכבת מכושר הספקה של כ-1,800 מק"ש מכוון תח' אל-על (מי מאגרים) וכ-750 מק"ש מכוון תח' האון (כנרת).

סה"כ עד כ-56,000 מ"ק יום שיא וכ-3.8 מלמ"ק/שנה.

2. ב. תצרוכת מיס עתידית

תצרוכת המים העתידית (שלב פיתוח מלא) נבחנה בתאום עם הסוכנות היהודית זאת עפ"י בדיקת מצאי השטחים באזור והגידולים המתאימים.

בהתאם לכך נמצא כי סה"כ תצרוכת מי החקלאות המכסימלית תגיע לכ- 5.2 מלמ"ק וביום שיא כ-71,500 מ"ק.

3. ב. מאפייני התצרוכת

תצרוכת המים המכסימלית באזור חושבה בהתאם לקריטריונים הבאים:-

7 מ"מ/דונם/יום שיא	1,000 מ"ק/שנה/דונם	גידל אבוקדו -
8 מ"מ/דונם/יום שיא	500 מ"ק/שנה/דונם	גידולי שדה (גד"ש)
4 מ"מ/דונם/יום שיא	700 מ"ק/שנה/דונם	שקד

להלן טבלת התצרוכת בגוש הנדון.

תוכן תיקון תוכן פירוט ד"ר הד"ר

מיקום	רמת תוכן		רמת תוכן		זמן	מיקום	מיקום
	רמת תוכן	רמת תוכן	רמת תוכן	רמת תוכן			
רמת תוכן	420,000	2,940	420,000	2,940	420	רמת תוכן	רמת תוכן
	250,000	1,750	-	-	250	רמת תוכן	רמת תוכן
רמת תוכן	670,000	4,690	420,000	2,940	670	רמת תוכן	רמת תוכן
	250,000	1,750	250,000	1,750	250	רמת תוכן	רמת תוכן
	1,150,000	18,400	1,150,000	18,400	2,300	רמת תוכן	רמת תוכן
רמת תוכן	378,000	2,160	378,000	2,160	540	רמת תוכן	רמת תוכן
	1,778,000	22,310	1,778,000	22,310	3,090	רמת תוכן	רמת תוכן
	1,300,000	20,800	1,300,000	20,800	2,600	רמת תוכן	רמת תוכן
רמת תוכן	250,000	4,000	-	-	500	רמת תוכן	רמת תוכן
	1,550,000	24,300	1,300,000	20,800	3,100	רמת תוכן	רמת תוכן
	270,000	4,320	270,000	4,320	540	רמת תוכן	רמת תוכן
רמת תוכן	900,000	14,400	-	-	1,800	רמת תוכן	רמת תוכן
	1,170,000	18,720	-	4,320	2,340	רמת תוכן	רמת תוכן
רמת תוכן	5,160,000	70,520	3,760,000	505,70	9,200	רמת תוכן	רמת תוכן

תוכן תיקון תוכן פירוט ד"ר הד"ר

ג. בדיקה הידראולית

1. ג. לחצים

מערכת הספקת המים של מפעל מאגרים מתבססת על לחץ מאגר שעבניה +460 (ממוצע) ולחץ של +435 בקצה קו $\varnothing 50$ " (גוש 4 הכבישים) בפועל בשנות הפעלת המערכת היה הלחץ בקצה קו ה- $\varnothing 50$ " גבוה מהנ"ל אך זאת עקב אי ניצול הקו בספיקה המתוכננת.

בגוש מבוא חמה חרוב מיצר סוכם על דעת הצרכנים כי הלחץ הדרוש בקצה קו ה- $\varnothing 30$ " (המתוכנן) הינו מכסימום +415 מ' (לחץ זה גבוה ב-70 מ' מרום פני השטח הגבוהים באזור, +345 מ').

הדרישה לחץ זה נובעת אך ורק ממגבלת הפעלת קוונועים אך על דעת הצרכנים ניתן יהיה להוריד את הלחץ בכ-15 מ' נוספים, דהיינו ללחץ +400 מ'. במקרה זה ידרש להתאים את קוי ההזנה של הקוונועים.

2. ג. ספיקה שעתים מכסימלית

יכולת הספקת המים והלחצים במערכת נבחנו בשתי חלופות. השקייה/הספקה בכ-20 שעות וכן השקייה/הספקה ב-22 שעות. כאשר המצב הקיצון הינו הספקה ב-20 שעות.

3. ג. תוצאות הבדיקה ההידראולית

המערכת המתוכננת תופעל בשלב הפיתוח המלא שפרושו ספיקות עפ"י צריכות עתידיות במערכת הספקת מים שתכלול את חוספת קו ה- $\varnothing 30$ " בלבד, במתכונת הבאה:-

קו ה- $\varnothing 20$ " הקיים מבר' אל-על ישמש לצורך הספקת מים לשטחים שבואדי פיק ועודפים יוזרמו לחיבור צרכן הראשון של חרוב. בקו זה יהיה הלחץ השולט לחץ בריכת אל-צל על +383. סה"כ הספיקה בקו זה תהיה כ-700 מק"ש.

יחרת הספיקה הדרושה תגיע מקו ה- $\varnothing 30$ " החדש, ופרושו שנדרש להזרים בקו ספיקות של 2,500 מק"ש עד 2,800 מק"ש. במצב ספיקות זה ובהנחה שהלחץ בתחילת הקו יהיה +435 מ' יהיה הלחץ בחיבור לגוש +410 מ': +405 מ'. לחץ זה תואם את דרישות הצרכנים וכאן המסקנה כי לאחר ביצוע הקו יוכל הגוש לקבל מים, בגרביטציה, ממפעל המאגרים ולא נדרש יהיה להפעיל את תחנות האון ומבוא חמה לצורך הספקת מי חקלאות בגוש.

ד. סיכום

- (א) ביצוע קו "30 עד לשטחי גוש מבוא חמה, חרוב, מיצר יאפשר הפסקת הפעלת תחנות האון ומבוא חמה לצורך הספקת מי חקלאות בגוש.
- (ב) מתכונת ההפעלה תכלול חיבור צרכני ואדי פיק ושטחי חרוב שבצפון הגוש לקו "20 שישלט ע"י בר' אל-על +383 וחיבור יתרת הצרכנים לקו ה-30 שבו ישרור לחץ +410 מ': +405 מ' בשלב הפיתוח המלא להץ שיאפשר הספקה ישירה לשטחים זאת בהתייחס לדרישות הצרכנים המיוצגות ע"י אגודת מי גולן.
- (ג) בשלב הפיתוח המלא, הספקת המים להשקייה מבוססת על הספקה ב-22:20 שעות בימי שיא.

הוכן ע"י א. זוננשיין



GOOSH-03

הוספת חיים לגוש חבוא חמה, חרוב, חיצו

סכמת זרימה

ללא קנה

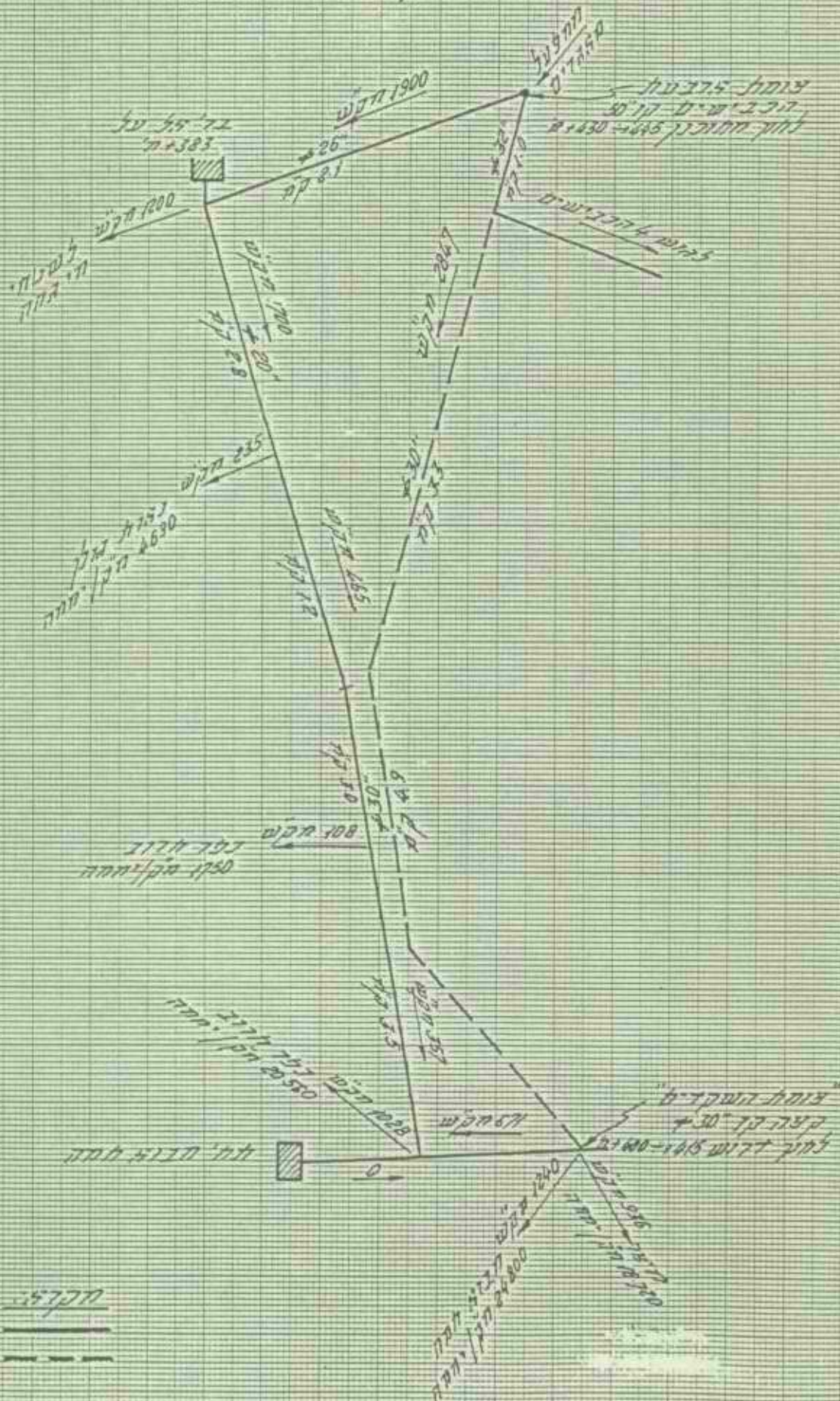

חרוב
 חיים
 חרובות

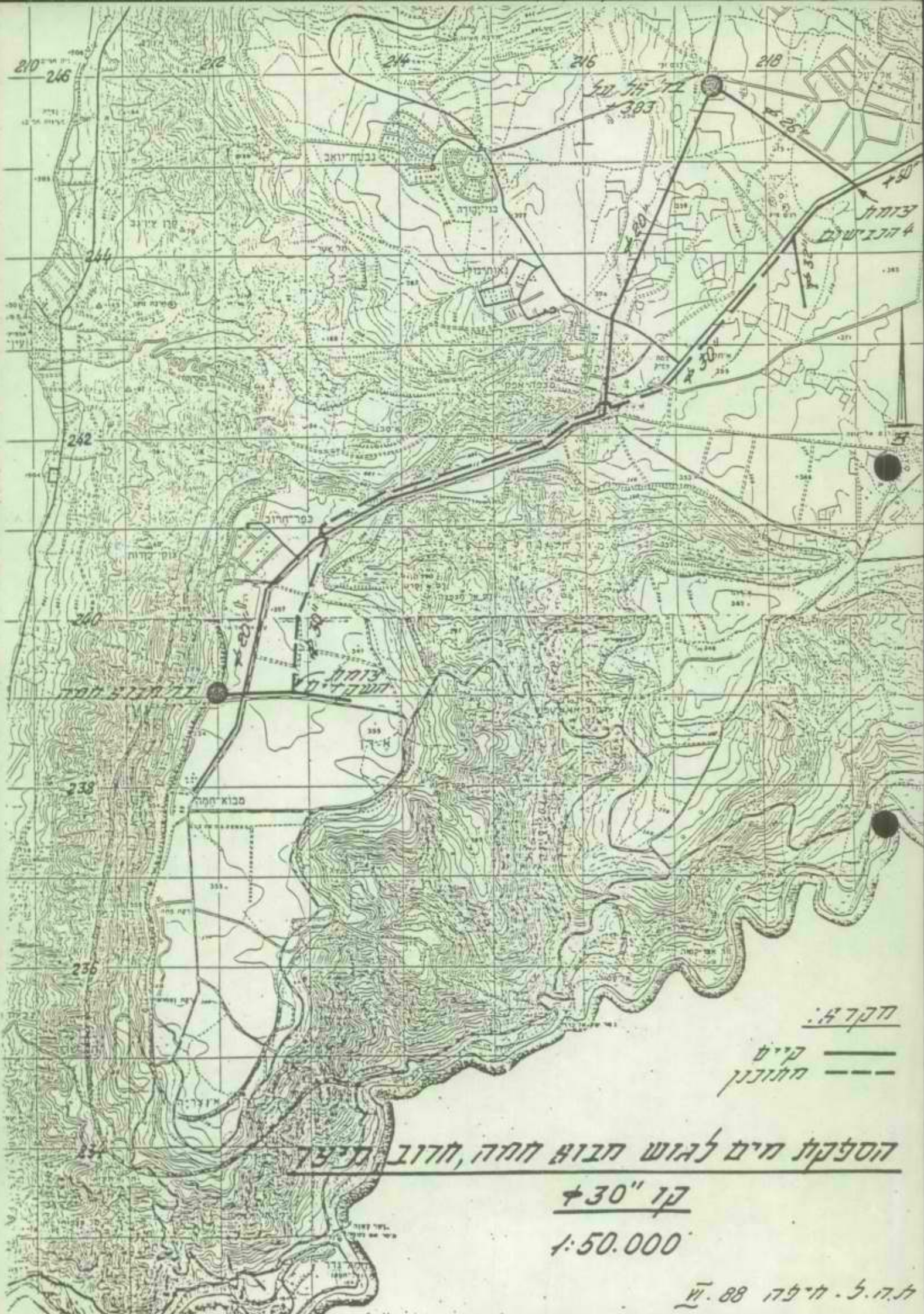

תקרא:

קיים ———
 מתוכנן - - -

הספקת מים לגוש מבוא חמה, חרוב תיצר

קו "30"

1:50.000

ת.ה.ל. ח.ל.פ.ה 88 ע



אגודת מים שיתופית למשקי רמת הגולן בע"מ

130588.159 MG
13 במאי 1988



לכבוד
ד"ר נתן ארד
מנכ"ל משרד האנרגיה והחשמית

אדון נכבד,

הנדון: חסכון באנרגיה בקו המחובר לגוש מבוא חמה

בהמשך לחומר שנערך בשנים 84-85 בנושא הקו הזה, הנני לפרט קצת יותר את המשמעות המידיה של חסכון בקו הזה.

דרישה אספקת המים לגוש הדרומי ב 75 ימי שיא עונה - 54,000 מ"ק/יממה.

האספקה מתוכננת עתה על:

- א. סניקה בלחץ כ - 70 מ' של 40,000 מ"ק/יממה מתחנת אל על לקו 20 ק"מ.
- ב. שאיבה מהכנרת של 16,000 מ"ק/יממה לגבה 600 מ'.

עלות השאיבה הזו:

מאל על -
 $40,000 \times 70 \text{ מ'} \times 75 \text{ יום} \times 0.004 \text{ קווט"ש} \times 9 \text{ אג'} = 75,600 \text{ ש"ח לעונה.}$
 מתחנת האון -
 $14,000 \times 600 \text{ מ'} \times 75 \text{ יום} \times 0.004 \text{ קווט"ש} \times 9 \text{ אג'} = 226,800 \text{ ש"ח לעונה.}$
 סה"כ במעוגל 300,000 ש"ח לעונה הוצאות אנרגיה. כל אלה ללא תוספת שטחים כלשהם.
 תוספת שטחים מרושחים בגוש הזה - עד 1,500 ד' נוספים מוחנים במפעל אספקת מים נוסף - המגבלה המפעליות הכוללת היום 55,000 מ"ק/יממה.

בחישוב סך השקעה לחסכון באנרגיה נקח 15 שנה קיום לנכס וריבית 7.5%. להחזר 300,000 ש"ח בשנה מתאימה השקעה של 2,650,000 ש"ח.

למפעל המחובר דרוש כ- 7.5 ק"מ צינור 30", ו- 6 ק"מ צינור 20".
עלות ביצוע לצינורות חדשים לפי 300 ש"ח/מ' צינור 30", ו- 200 ש"ח/מ' צינור 20", יגיע בהערכה ל 3,500,000 ש"ח - מעבר לכדאיות הכלכליות!

עלות צינור מקו הנפט כולל הוצאה, הנחה מחדש וציפוי פנים בשון, בהערכה 120 ש"ח/מ'.
ביצוע כל הקו בצינור כזה סה"כ 13.5 ק"מ 1,620,000 בתנאי הזה ובעלות מימון כנ"ל (15 שנה ו- 7.5% ריבית) יהיה שיעור תשואה פנימי של הפרויקט - 17%.
צינור כזה יאפשר להזרים ללא כל שאיבה עד - 68,000 מ"ק/יממה, כלומר כל פיתוח השטחים העתידי בגוש הזה.

נראה כוללת של המפעל הזה סה"כ 5,000,000 מ"ק לשנה שמוקצים ליושבים השייכים לאזור זה בשאיבה מהכנרת משמעותם באנרגיה בלבד:
 $5,000,000 \times 600 \text{ מ'} \times 0.004 \text{ קווט"ש} \times 9 \text{ אג'} = 1,080,000 \text{ ש"ח/שנה!}$

ב ב
יונתן ארד

העתק/מר צמח ישי - נציב המים.

9

תה"ל מהנדסים יועצים בע"מ
תכנון המים לישראל בע"מ
15-06-1988

בליון חכתובת פנימית

12.6.88

האריך

א ל ו צ ג ו א י פ

מאה ג. כבו

הנדון: גג גן אבא חנה חרוב מ"3 אגרה אגרים

מזעין: מבני א. מ. א. זוננטיין זלל. 6.2. כרמל

1. ד"ר אהרן חייב הול אבן הבונה שניסה

אליו בהמשך אמו להקים את זוננטיין

2. אינני סהה שבנין זה הוא זמן (אלה) זניינו

באין מהנתיים אולם הם עדיין בהנהלה הישראלית

אבן ומהלך יחדו בהנהלה פלואי

מתי אצטעג אצטעג

3. וקני אנונימי גמג אבן אבן הבונה אלא

קומה הול נצורה א יצאן אבן אבן אבן

וינאגה להצטרף המוצד הוא נצוי. הבונה

הול או נצורה במתן באצטג אצטעג.

אוס היותו

למקום (א לוסה):

א נגיביל

אב א אבן

לב (ב.א. 9)

ב ב ר כ ה ,

חתימה

5

תכנון המים לישראל בע"מ
שד' המגינים 53, ת.ד. 9600, חיפה
טל. 04-537241

1988-08-08

חיפה, 7.6.88
155/0010

אל: מר נ. נבו

הנדון: חיבור גוש מבוא חמה חרוב מיצר למערכת מאגרים

עפ"י הזמנת נציב המים פר' 2453 ערכתי את הבדיקה המצורפת בזאת.

מסקנת הבדיקה הינה כי במידה ויונח קו 30 מקצה מערכת מאגרים הקיימת ועד לגוש ניתן יהיה לספק, בגרביטציה, מים לכל השטחים החקלאיים אשר כבר מפותחים ואשר ניתן יהיה לפתח בעתיד.

מצאי השטחים נבדק בתאום עם הסוכנות היהודית ואגודת מי גולן, ותצרוכת המים תואמה עם אגודת מי גולן כולל בחינת הלחצים הדרושים.

במקביל לבדיקה זו עורך מר ר. גורביץ, עפ"י בקשתה של נוגה בדיקה של כלכליות הנחת הקו. במידה והחומר המצורף מקובל עליך אבקש להעבירו לנציב המים כולל העתקים לאגודת מי גולן, ומר ר. גורביץ.

ב ב ר כ ה

א. זוננשיין

fk 5

MAIZA-03

תכנון המים לישראל בע"מ
שד' המג'נים 53, ת.ד. 9600, חיפה
טל. 04-537241

הספקת מי מאגרים לגוש מבוא חמה חרוב מיצר
בדיקת אפשרות לשיתוק הספקת מי כנרת ע"י ביצוע קו "30"

א. מבוא

הבדיקה המוגשת הוכנה לצורך בחינת אפשרות הספקת מי חקלאות לגוש שטחי מבוא חמה, חרוב, מיצר, בגרביטציה, ממערכת מאגרי דרום רמה"ג. הבדיקה הינה בדיקה חוזרת של בדיקות קודמות שנעשו ב-84 ו-85 אשר מטרתן הייתה מציאת החלופה המומלצת להספקת המים לאזור הנדון.

בהתבסס על הבדיקות והתמלצות שלעיל הגישה אגודת מי גולן לנציב המים מסמך אשר ממליץ על ביצוע קו "30" מקצה המערכת הקיימת ועד לשטחי הגוש, בהמשך לנ"ל הומלץ על ידם לבצע את הקו מקטעי צינורות שיפורקו מקו הטפליין.

מלכתחילה התכוונתי לבדוק את הנושא גם מהביטוי הכלכליים אך משהסתבר כי נציבות המים פנתה למר ר. גורביץ לביצוע הבדיקה הכלכלית, התרכזתי בבדיקה ההידראולית זאת בתאום עם הנ"ל ועם נציבות המים, כאשר ההתמקדות הינה בנושא: האם ביצוע קו "30" יאפשר בהווה ובעתיד הספקת מי חקלאות לגוש הנדון בגרביטציה, בספיקה ובלחץ מתאימים, דבר שימנע את הצורך בהספקת מי כנרת כמי חקלאות מכוון תח' האון ומבוא חמה, לגוש.

לצורך הנ"ל בדקתי עם הסוכנות היהודית אם מצאי השטחים באזור ובתאום עם אגודת המים נבחנו הלחצים הדרושים ודרישות המים המכסימליות באזור.

ב. תצרוכת המים בגוש

ב.1. תצרוכת מים נוכחית

תצרוכת המים הנוכחית הוגדרה ע"י אגודת מי גולן בהתבסס על יכולת ההספקה בשנה הקרובה, לגוש. יכולת זו מורכבת מכושר הספקה של כ-1,800 מק"ש מכוון תח' אל-על (מי מאגרים) וכ-750 מק"ש מכוון תח' האון (כנרת).

סה"כ עד כ-56,000 מ"ק יום שיא וכ-3.8 מלמ"ק/שנה.

2. ב תצרוכת מיס_עתידית

תצרוכת המים העתידית (שלב פיתוח מלא) נבחנה בתאום עם הסוכנות היהודית זאת עפ"י בדיקת מצאי השטחים באזור והגידולים המתאימים.

בהתאם לכך נמצא כי סה"כ תצרוכת מי החקלאות המכסימלית חגיע לכ- 5.2 מלמ"ק וביום שיא כ-71,500 מ"ק.

3. ב מאפייני התצרוכת

תצרוכת המים המכסימלית באזור חושבה בהתאם לקריטריונים הבאים:-

גידל אבוקדו -	1,000 מ"ק/שנה/דונם	7 מ"מ/דונם/יום שיא
גידולי שדה (גד"ש)	500 מ"ק/שנה/דונם	8 מ"מ/דונם/יום שיא
שקד	700 מ"ק/שנה/דונם	4 מ"מ/דונם/יום שיא

להלן טבלת התצרוכת בגוש הנדון.

תְּצִיחַ אֲחֵי הַבַּיִת עַל הַיָּדוּת וְעַל הַיִּשְׂרָאֵל

מִי שֶׁהוּא	רֵשֶׁת הַיָּדוּת		הַיִּשְׂרָאֵל		זְמַן (שָׁנָה)	מִסְפַּר אֲחֵי	מִסְפַּר יָדוּת	מִסְפַּר יִשְׂרָאֵל
	רֵשֶׁת/רֵשֶׁת	רֵשֶׁת/רֵשֶׁת	רֵשֶׁת/רֵשֶׁת	רֵשֶׁת/רֵשֶׁת				
הַיָּדוּת עַל הַיִּשְׂרָאֵל	420,000	2,940	420,000	2,940	420	1712	1712	1712
	250,000	1,750	-	-	250	1712	1712	1712
הַיִּשְׂרָאֵל עַל הַיָּדוּת	670,000	4,690	420,000	2,940	670	-	-	1712
	250,000	1,750	250,000	1,750	250	1712	1712	1712
	1,150,000	18,400	1,150,000	18,400	2,300	1712	1712	1712
	378,000	2,160	378,000	2,160	540	1712	1712	1712
	1,778,000	22,310	1,778,000	22,310	3,090	1712	1712	1712
1,300,000	20,800	1,300,000	20,800	2,600	1712	1712	1712	
250,000	4,000	-	-	500	1712	1712	1712	
1,550,000	24,800	1,300,000	20,800	3,100	1712	1712	1712	
270,000	4,320	270,000	4,320	540	1712	1712	1712	
900,000	14,400	-	-	1,800	1712	1712	1712	
1,170,000	18,720	-	-	2,340	1712	1712	1712	
5,160,000	70,520	3,760,000	505,710	9,200	1712	1712	1712	

הַיָּדוּת עַל הַיִּשְׂרָאֵל וְהַיִּשְׂרָאֵל עַל הַיָּדוּת - הַיָּדוּת עַל הַיִּשְׂרָאֵל וְהַיִּשְׂרָאֵל עַל הַיָּדוּת

ג. בדיקה הידראולית

1.ג. לחצים

מערכת הספקת המים של מפעל מאגרים מתבססת על לחץ מאגר שעבניה +460 (ממוצע) ולחץ של +435 בקצה קו $\varnothing 50$ (גוש 4 הכבישים) בפועל בשנות הפעלת המערכת היה הלחץ בקצה קו ה- $\varnothing 50$ גבוה מהנ"ל אך זאת עקב אי ניצול הקו בספיקה המתוכננת.

בגוש מבוא חמה חרוב מיצר סוכם על דעת הצרכנים כי הלחץ הדרוש בקצה קו ה- $\varnothing 30$ (המתוכנן) הינו מכסימום +415 מ' (לחץ זה גבוה ב-70 מ' מרום פני השטח הגבוהים באזור, +345 מ').

הדרישה לחץ זה נובעת אך ורק ממגבלת הפעלת קוונועים אך על דעת הצרכנים ניתן יהיה להוריד את הלחץ בכ-15 מ' נוספים, דהיינו לחץ +400 מ'. במקרה זה ידרש להתאים את קוי ההזנה של הקוונועים.

2.ג. ספיקה שעתית מכסימלית

יכולת הספקת המים והלחצים במערכת נבחנו בשתי חלופות. השקייה/הספקה בכ-20 שעות וכן השקייה/הספקה ב-22 שעות. כאשר המצב הקיצון הינו הספקה ב-20 שעות.

3.ג. תוצאות הבדיקה ההידראולית

המערכת המתוכננת תופעל בשלב הפיתוח המלא שפרושו ספיקות עפ"י צריכות עתידיות במערכת הספקת מים שתכלול את תוספת קו ה- $\varnothing 30$ בלבד, במתכונת הבאה:-

קו ה- $\varnothing 20$ הקיים מבר' אל-על ישמש לצורך הספקת מים לשטחים שבואדי פיק ועודפים יוזרמו לחיבור צרכן הראשון של חרוב. בקו זה יהיה הלחץ השולט לחץ בריכת אל-על על +383. סה"כ הספיקה בקו זה תהיה כ-700 מק"ש.

יתרת הספיקה הדרושה תגיע מקו ה- $\varnothing 30$ החדש, ופרושו שנדרש להזרים בקו ספיקות של 2,500 מק"ש עד 2,800 מק"ש. במצב ספיקות זה ובהנחה שהלחץ בתחילת הקו יהיה +435 מ' יהיה הלחץ בחיבור לגוש +410 מ': +405 מ'. לחץ זה תואם את דרישות הצרכנים וכאן המסקנה כי לאחר ביצוע הקו יוכל הגוש לקבל מים, בגרביטציה, ממפעל המאגרים ולא נדרש יהיה להפעיל את תחנות האון ומבוא חמה לצורך הספקת מי הקלאות בגוש.

ד. סיכום

- (א) ביצוע קו 30" עד לשטחי גוש מבוא חמה, חרוב, מיצר יאפשר הפסקת הפעלת תחנות האון ומבוא חמה לצורך הספקת מי חקלאות בגוש.
- (ב) מתכונת ההפעלה תכלול חיבור צרכני ואדי פיק ושטחי חרוב שבצפון הגוש לקו 20" שישלט ע"י בר' אל-על 383+ וחיבור יתרת הצרכנים לקו ה-30 שבו ישרור לחץ 410+ מ': 405+ מ' בשלב הפיתוח המלא לחץ שיאפשר הספקה ישירה לשטחים זאת בהתייחס לדרישות הצרכנים המיוצגות ע"י אגודת מי גולן.
- (ג) בשלב הפיתוח המלא, הספקת המים להשקייה מבוססת על הספקה ב-22:20 שעות בימי שיא.

הוכן ע"י א. דוננשיין



GOOSH-03

הוספת חיים לגוש חבוא חמה, חרוב, חיצו

סביחת זריחה
ללא קנה

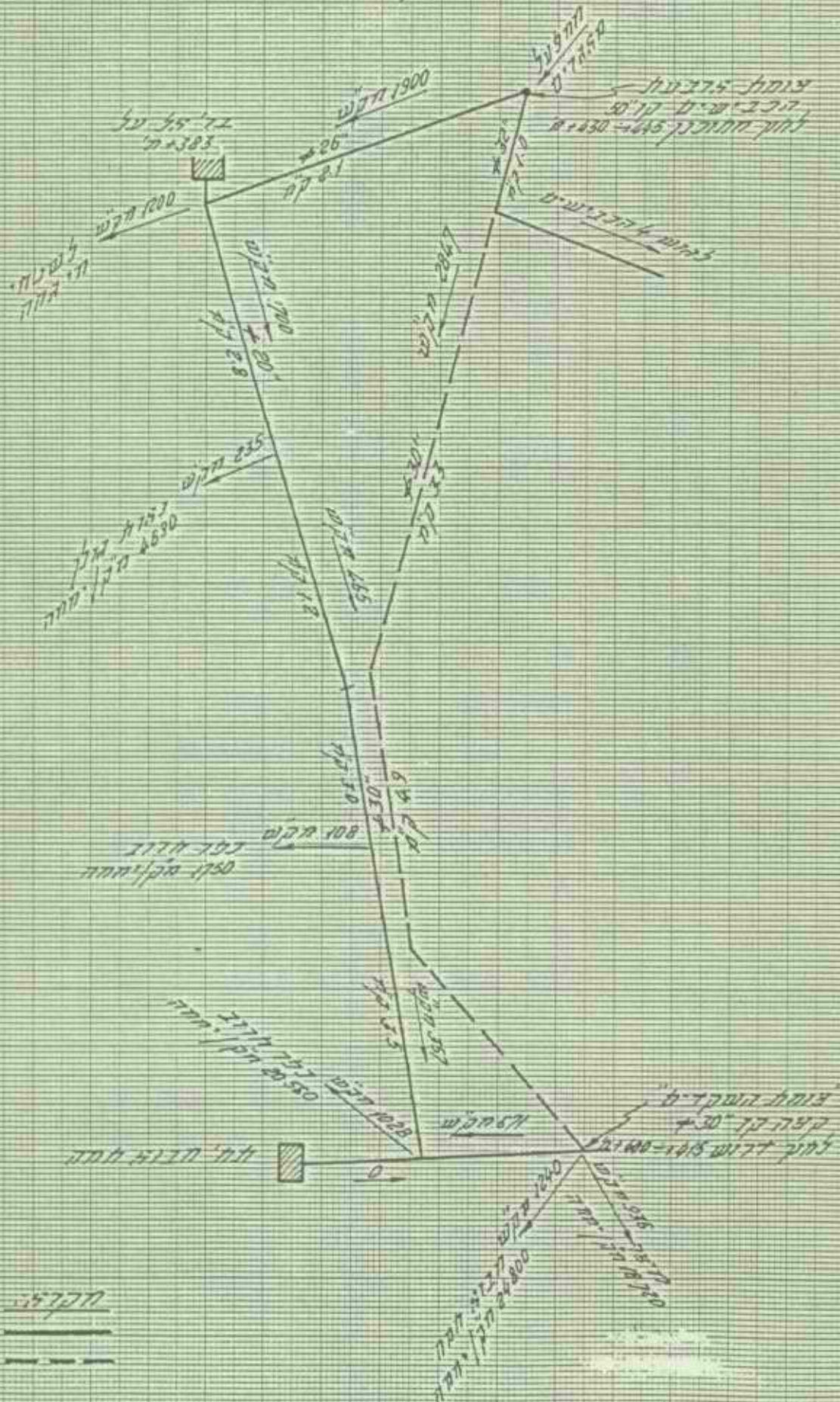

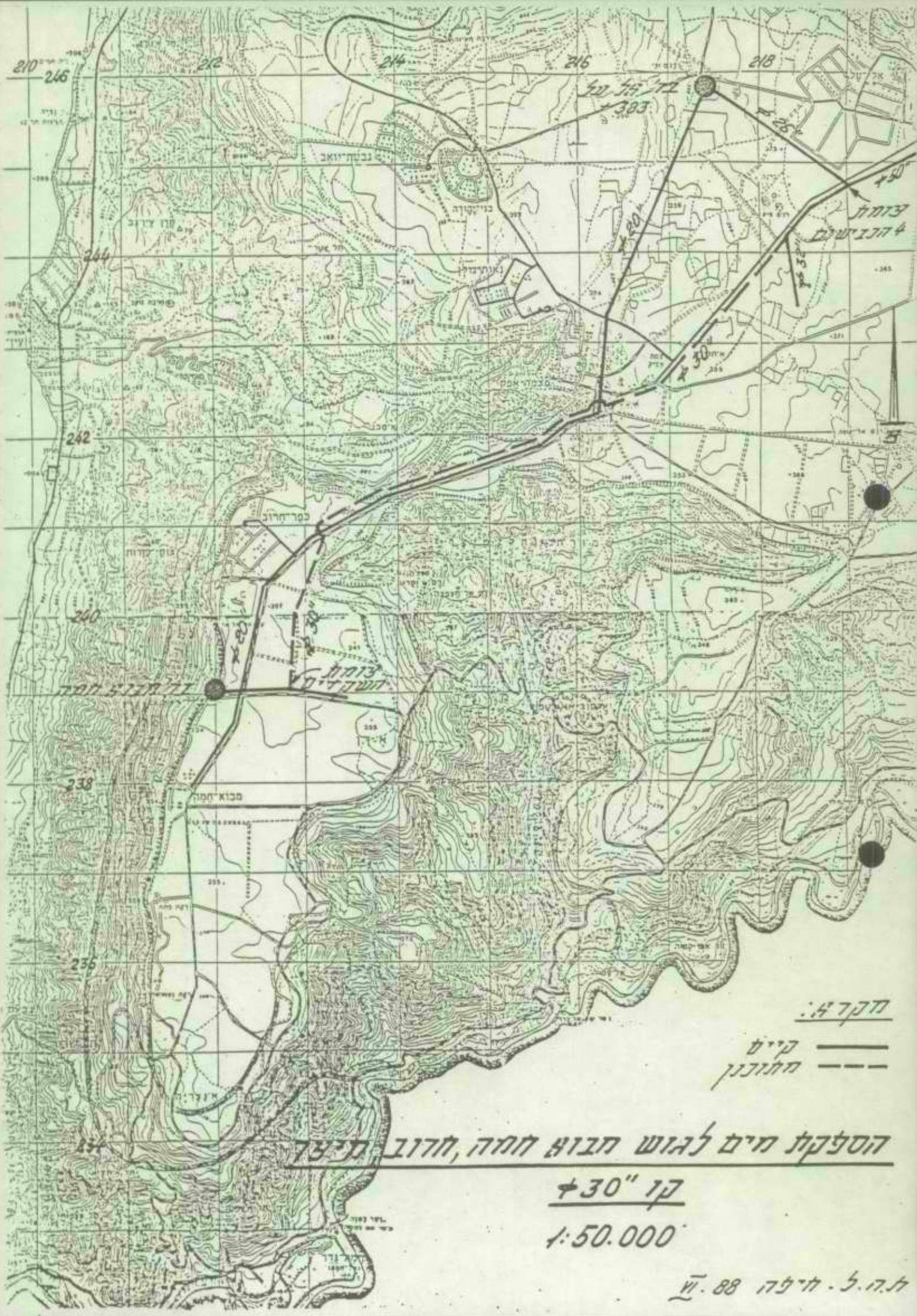

תקד 4:

קיים ———
 מתוכנן - - -

הספקת מים לגוש חבוצ חמה, חרוב תיכנ

קו 30"

1:50.000

א.ה.ל. ח.ל.פ.ה. 88. ע

גמר

מ.מ. חתום

(להתחברות מנימית במשרד המטה)

מ ז כ ר

החתימה	מס':
9/6/88	מ.מ. חתום
תפקיד משי	מס':
	מ.מ. חתום
תאריך:	

מ.מ. חתום

מ.מ. חתום

מ.מ. חתום

מ.מ. חתום

מ.מ. חתום

מ.מ. חתום

מ.מ. חתום

470

מדינת ישראל
משרד החקלאות
לשכת נציב המים

י"ג בסיון תשמ"ח
29 במאי 1988
252/88-180

סכום דיון - מאגר חרמון
שהתקיים ביום 25.5.88

משתתפים: אלי סגרון - אתר החרמון
יהודה פרסלר - מי גולן
אורי דורמן - מי גולן
עוזי אגוז - מח' להתישבות
משה כהן - ק.ק.ל
זלץ יוסף - אגף ביצוע חמ"ת
גליל הר-גיל - מדריכל נוף, הר-גיל+גרינשטיין
קרני שמואל - משרד קרני פוירשטיין, מתכנן כבישים ו.עפר
צבי שיין - משרד טכני פלגי מים
גדליה כהן - נציבות המים
אלי סודאי - נציבות המים

הוצגה התכנית בשתי חלופות -

- א. מאגר אחד בעומק אחיד.
- ב. חלוקת המאגר לשני מאגרי משנה בעומקים שונים.

עלות חלופה א' 320,000 ש"ח
עלות חלופה ב' 450,000 ש"ח

סכום:

1. תבוצע חלופה ב'.
- תכנון מפורט יתוכנן תוך חודש.
2. התכנון לא יחרוג מסכום של 450,000 ש"ח.
3. נציבות המים ו-ק.ק.ל ישתתפו כל אחד בשליש מהסכום. השליש השלישי ימומן ע"י החברה הממשלתית לתיירות וחברת הר חרמון.
4. גדליה כהן ירכז צוות שמורכב מנציגי הגופים המממנים ונציג מי גולן לסיכום הנושא הכספי וצורת ההתקשרות בין הצדדים. הצוות ינסה להגיע לסיכום תוך שבועיים.

בשם: אלי סודאי

מדינת ישראל
משרד החקלאות
לשכת נציב המים

כ"ז בניסן תשמ"ח
14 באפריל 1988
166/88-182

לכבוד
מר א. רונן
מנכ"ל חמ"ת

א.נ.א.

הנדון: מאגר חרמון
סימוכין: מכתבך מיום 14.1.88

במכתבך שבסימוכין אתה מאשר השתתפותכם בביצוע המאגר, מותנה באישור הדירקטוריון של חמ"ת.

סיכמתי עם ק.ק.ל על השתתפותן בפרויקט.

ניתן לסכם ולהתחיל בביצוע מיד עם קבלת אישורכם להתשתתפות תקציבית בשנת התקציב 1988/9.

במדינת ישראל
אלי סודאי
עוזר נציב המים

העתק:
חיים צבן - ק.ק.ל
אלי סגרון - חברת הר חרמון

UNIVERSITY OF CALIFORNIA
LIBRARY

1968

1968

LIBRARY

UNIVERSITY OF CALIFORNIA

LIBRARY

UNIVERSITY OF CALIFORNIA

1968

1968

אל:

הוצאה:

6/1/88

מאת:

תיק מס:

כ"ה
א.ל.

נדון:

אשר בארץ

שלל את כל המסמכים
אשר הוציאו ידו של ה.א.א.
סיכום זה נמצא על המסמכים
הנ"ל אשר הוציאו ידו של ה.א.א.
סיכום זה נמצא על המסמכים
הנ"ל אשר הוציאו ידו של ה.א.א.
אשר הוציאו ידו של ה.א.א.

הוציאו ידו של ה.א.א.
אשר הוציאו ידו של ה.א.א.
הוציאו ידו של ה.א.א.
אשר הוציאו ידו של ה.א.א.
הוציאו ידו של ה.א.א.
אשר הוציאו ידו של ה.א.א.

א.ל.

א.ל. - א.ל.
א.ל. - א.ל.
3



[Faint, illegible handwriting at the top of the page, possibly a title or header.]

[The main body of the page contains several paragraphs of extremely faint, illegible handwriting. The text is too light to transcribe accurately.]



נפתח הסגור
לכבוד
4/2/88



החברה הממשלתית לתיירות

ISRAEL GOVERNMENT TOURIST CORPORATION

ירושלים, 14 ינואר 1988
מספרנו : 108

לשכת נציג המים
02-02-1988
תל-אביב

באה
אוריאל
4/2/88
לכבוד

מר א. סודאי
עוזר נציג המים
תל-אביב
א.נ.א.

הנדון: מאגר מים בחרמון

בהמשך לישיבה שנערכה במשרדנו ביום ב' 11.1.88 בנושא מאגר מים בחרמון, הנני להעביר לידיעתך את סיכום הישיבה שבה נוכחת.

החמ"ת, בשותפות עם נציבות המים והק.ק.ל תשקול בהתאם למסגרת התקציב ולאחר אישור הדירקטוריון השתתפות בהקמת מאגר המים הנדון, כשותפות החמ"ת תהיה בסדר גודל של 1/3 מעלות הפרוייקט.

הפרוייקט שבו מדובר דן במאגר מים בסדר גודל של 25,000 מ"ק שימשו את אנשי אתר החרמון.

מצפים להתקדמות מהירה לקראת קבלת החלטות וביצוע.

בברכה,
א. רזני
מנכ"ל חמ"ת

אוריאל
קמא"א
הדירה קמא"א
אוריאל

העתקים: גב. נ. פרץ - ממונה על התקציב חמ"ת
אדריכל ר. כהן - חמ"ת

קרן קינות לישראל מינהל פיתוח הקרקע

אגף הק"פ - הכשרת קרקעות ופיתוחן

קרית חיים, ת.ד. 45, של. 917171041

הפרויקט

לג' בסיון תשמ"ח
29 במאי 88

דף

מתוך

זכרון דברים מיום 25.5.88 נושם ע"י מ. כהן ביום 29.5.88

הנושא:

מ א ג ר ז ר מ ו נ

פגישה לסיכום הכניסה לביצוע.

מקום

- נוכחים: ה"ה אלי סוזאי, גדליה כהן
 זלץ יוסי
 צ. שייך, ש. קרני, ג. הרגיל
 א. דורמן ויהודה
 ע. אגוז
 מ. כהן
- נציבות המים -
 ח.מ.ת -
 מתכננים -
 ממי גולן -
 סוכנות -
 ק.ק"ל -

Handwritten notes:
 חתום על ידי...
 מ. כהן
 (Crossed out signature)

ש"ח	340,000	חלופה א'	אומדן כולל:
"	450,000	חלופה ב'	
ש"ח	150,000-כ	34-35%	ע"ע
"	130,000-כ	30%	איטום
"	170,000-כ	35%	מרבים ומתקנים

הוצעה לסכום: לביצוע חלופה ב'

עלות הפרויקט - 450,000 ש"ח

ההוצעה לחלק - 150,000 ש"ח לכל שותף.

הפרויקט - ח.מ.מ - נציבות המים, קק"ל.

בשלב זה המתכנן מזכה להחלטה על איזו חלופה הולכים.

אורי דורמן ויהודה ממי גולן יהיו בשיבה כפס ויעדכנו בקשר לזמקדמות.

משה כהן

Handwritten signature and initials

4/2/88

התאריך

08-02-1500

א. סוכאי

אלו

תיק מס'

דן ארז

הג'ויה

מאת:

הדוף

הגדלו מים בחמון !

בניקת החמון ביוד קוצה לפני
כמה שנים אגה .

זהו בי קשה אמור גם הזימל

אם יתע אקטא מספרים גדולים ארז

ולא זה ינה קנה זמן .

גם אופן אר נשנה אמני .

הג'ויה

2000

1998

1998

1998

1998

1998

1998

1998

1998

1998

1998

1998

1998

1998

מדינת ישראל
 משרד החקלאות
 לשכת נציב המים

ב' באלול תשמ"ח
 15 באוגוסט 1988
 361/88-182

לכבוד
 מר משה כהן
 ק.ק.ל.

..J.N

הנדון: מאגר חרמון - סכום דיון מיום 25.5.88
 סימוכין: מכתב מיום 1.8.88

אינני רוצה להגיב על מכתבן שבסימוכין.

אנמר רק שלכל האנשים שהשתתפו בישיבה היה ברור כי מדובר בשותפות של שלושה גורמים.

כמו כן כאשר התלבטנו בין שתי האלטרנטיבות, דברתי על סכומים ברורים (150,000 ש"ח לכל אחד מהגורמים) ושאלתי בפרוש כל שותף להסכמתו, ואתה הסכמת.

הנושא הועבר לטיפול נציב המים עם מר צבן.

בברכה,
 אלי מודאי
 נציב המים

העתק:
 ח.צבן
 ע.רדיין
 ד.ברוידא
 א.סגרון
 ג.כהן

	החומר	אחד
150	150	
250	250	
80	80	
190	190	
<u>570</u>	<u>570</u>	

150
 250
 80
 190

זיכרון
 ק"ק
 ע"כ
 אחד

150
 250
 80
 190

ברניקה
 570

הוי"כ ספר
 סוף חנוכה

44398
 2-8-8

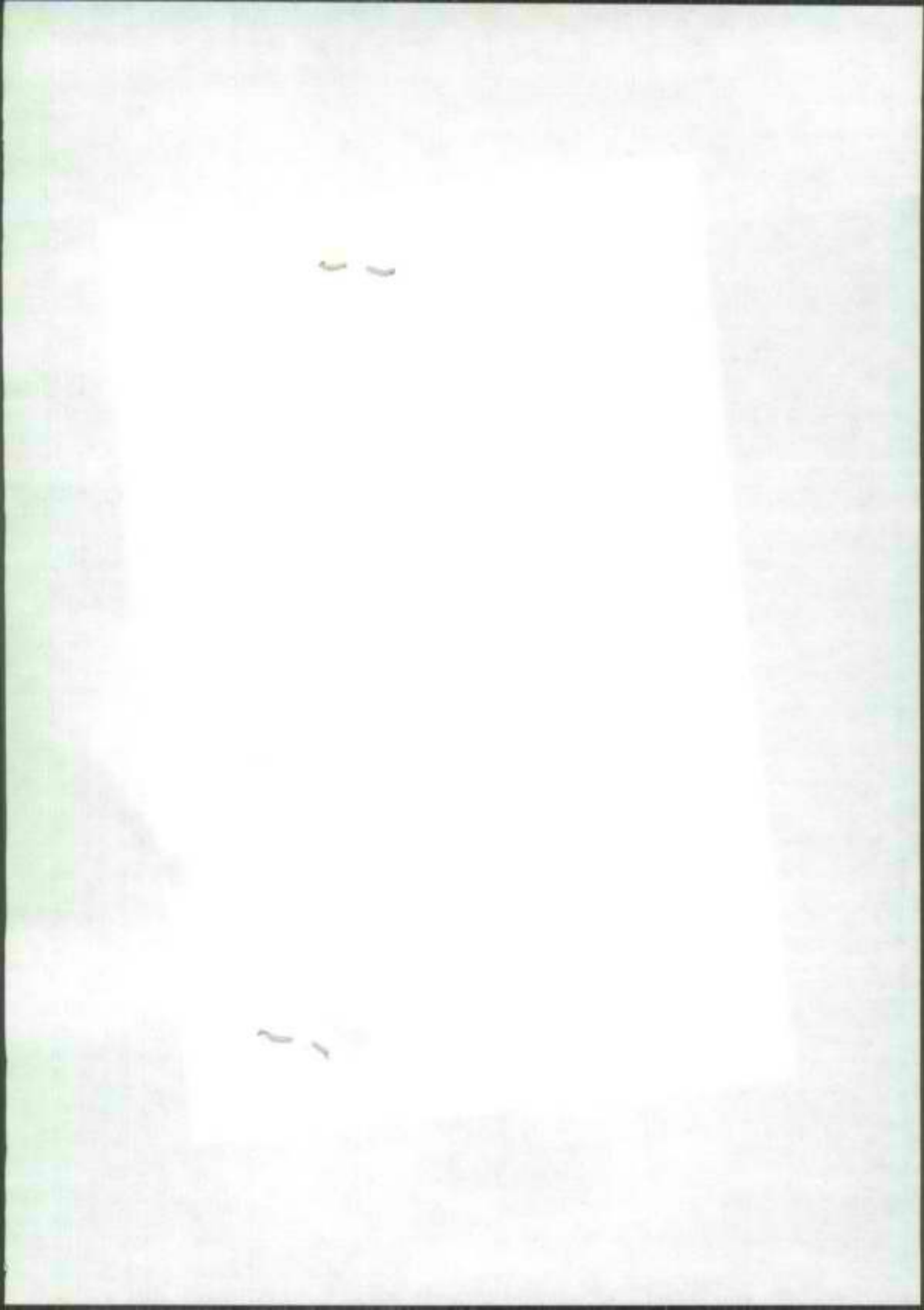

קרן קימת לישראל

KEREN KAYEMETH LEISRAEL (JEWISH NATIONAL FUND)

הלשכה הראשית
ת.ד. 283
ירושלים 91002
טל. 02/240251
טלפקס עברי 26393
טלפקס לועזי 26112
מברקים:
ק.ק.ל. ירושלים

HEAD OFFICE
P.O.B. 283
91002 JERUSALEM
TEL. 102240251
TELEX 26112
CABLES:
K.K.L. JERUSALEM

יח' באב תשמ"ח
1.8.88



אל: מר א. סודאי - (צילם הנוס)
מאת: מר מ. כהן - (דק)

הנדון: מאגר חרמון - סכום דיון שהתקיים ב-25.5.88

הסיכום הנ"ל התקבל במשרדנו ביום 21.7.88.

הערות לסיכום:

בסעיף 3, מתעלם הסיכום מהעובדה שקק"ל תשתתף בשליש (1/3)

מהסכום של עבודות העפר בלבד. אותם מבצעת קק"ל.

משח כהן

העתקים: ד"ר ח. צבן

מר ע. רדיין
מר ד. ברוידא
מר א. סגרון
מר ג. כהן



מדינת ישראל
 משרד החקלאות
 לשכת נציב המים

י"ג בסיון תשמ"ח
 29 במאי 1988
 252/88-180

סכום דיון - מאגר חרמון
 שהתקיים ביום 25.5.88

משתתפים: אלי סגרון - אתר החרמון
 יהודה פרסלר - מי גולן
 אורי דורמן - מי גולן
 עוזי אגוז - מח' להתישבות
 משה כהן - ק.ק.ל
 זלץ יוסף - אגף ביצוע חמ"ת
 גליל הר-גיל - אדריכל נופ, הר-גיל+גריןשטיין
 קרני שמואל - משרד קרני פורשטיין, מתכנן כבישים ו.עפר
 צבי שיין - משרד טכני פלגי מים
 גדליה כהן - נציבות המים
 אלי סודאי - נציבות המים

הוצגה התכנית בשתי חלופות -

- א. מאגר אחד בעומק אחיד.
 ב. חלוקת המאגר לשני מאגרי משנה בעומקים שונים.

עלות חלופה א' 320,000 ש"ח
 עלות חלופה ב' 450,000 ש"ח

סוכום:

1. תבוצע חלופה ב'.
- תכנון מפורט יתוכנן תוך חודש.
2. התכנון לא יחרוג מסכום של 450,000 ש"ח.
3. נציבות המים ו-ק.ק.ל ישתתפו כל אחד בשליש מהסכום. השליש השלישי ימומן ע"י החברה הממשלתית לתיירות וחברת הר חרמון.
4. גדליה כהן ירכז צוות שמורכב מנציגי הגופים המממנים ונציג מי גולן לסיכום הנושא הכספי וצורת ההתקשרות בין הצדדים. הצוות ינסה להגיע לסיכום תוך שבועיים.

רשם: אלי סודאי

מדינת ישראל
 משרד החקלאות
 לשכת נציב המים

מ' במלול תשמ"ח
 14 באוגוסט 1988
 360/88-182

לכבוד
 אלי סגרון
 אתר חרמון

..נ.נ.

הנדון: ביצוע מאגר חרמון

בהמשך לדיון מיום 25.5.88 ולסיכום הדברים מיום 29.5.88, יש להתחיל
 בביצוע העבודות במאגר על מנת לסיים את חפירת המאגר לפני תחילת עונת
 הגשמים.

עקב שיחתך עם נציב המים, החליט הנציב לסכם עם מר צבן כל הקשור על היקף
 השתתפות ק.ק.ל בעקבות הסתיגויותיו של מר ברוידה מהסכום שסוכם במשרד
 בהשתתפות מר משה כהן מק.ק.ל.

בורכה
 אלי סודאי
 עוזר נציב המים

הר הרמון בע"מ

יחסי טיס וספורט בהר הרמון
נוה אביב, רמת השרון
טל 08-981337
HAR HERMON LTD.
Recreation & Sport Services
in All Locations ISRAEL
Hesse Ave. Golan Heights



7 באוגוסט 1988

לשכת נציב המים
17-08-1988
וכנס

32
ויזיה

לכבוד
מר משה כהן
קק"ל
ק. חיים.

1810

6

א.נ..

הנדון: מכתב מתאריך 1/8/88.

קיבלתי את העתק מכתבך והשתוממתי מתוכנו.

א. הסיכום יצא סמוך לשיבה.

ב. בישיבה עצמה סוכנו הפרטים הקשורים במאגר וכן את חלוקת המימון בין קק"ל, נציבות המים, משרד התיירות והר הרמון. וצויינו אף המספרים שבהם משחף כל גורם.

אינני רוצה להשמע כועס אך חופעות כאלה גורמות נזק רב במיוחד בשלב הזה. היה נכון להעמיד את דברי מכתבך הנ"ל בישיבה הסיכום ולהמנע מלהביאנו למבוי הסתום אליו היגענו.

בכרבה,
אלק סגורון
מנכ"ל

העתקים:

- ד"ר ח. צבן
- מר א. סודאי.
- מר ע. רדיין
- מר ג. כהן.

3



אגודת מים שיתופית למשקי דמת הגולן בע"מ

אזור החקעשה קצרין ת.ד. 50 דמת הגולן 2900 טל. 06-961849-50
FAX: 06-962140 TLX: 67926 HAZOR

תאריך: 5.10.87

חיק: _____
ת.ת. _____

אל סל' 6310 _____
מאת _____

הנדון: אגרת מתאון.

רצ"ב הדסה רביצ'א אגרת מתאון.
לנסח של 25000 מ"ק מים.

עלות נסח רצ"ב 228624 ש"י

עלות נסח אג"ב 90,000

סה"כ עלות 318624 ש"י

העתק

בברכה

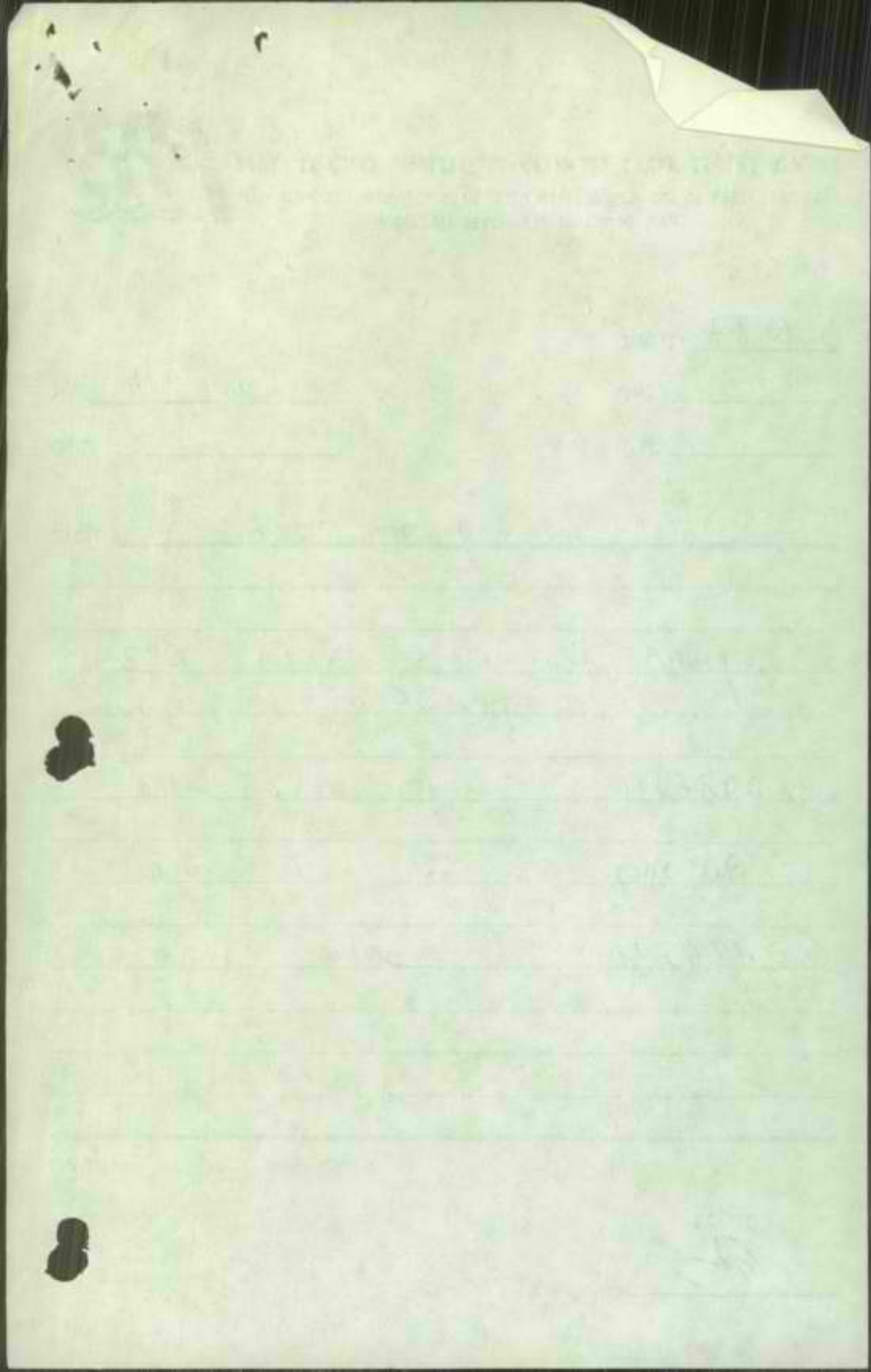



אגודת מים שיתופית למשקי רמת הגולן בע"מ

מ/ע 1/1

במהלך
זכוי ארבעה
1371

מאגר חרמון ריכוזי כמותיות ואומדן עלויות 9.87
נפח של 25000 מ"ק

מס' סדר	הנושא	פירוט	יח'	מחיר יח'	כמות	סה"כ
1.00	ניקוי השטח	עבודת שופל ומשאית	י"ע	1000.00	3.00	3000.00
2.00	חפירה	חפירת חרסית ועירומה ליד השטח	מ"ק	3.00	5200.00	15600.00
3.00	חפירה	חפירת המאגר				
4.00	איסום	מילוי פיגור והידוק העפר	מ"ק	5.00	13700.00	68500.00
5.00	איסום	החלקה והידוק שטח המאגר	מ"ר	0.50	11000.00	5500.00
6.00	איסום	פיגור והידוק שכבת חרסית	מ"ק	4.00	1100.00	4400.00
7.00	איסום	בעובי של 10 ס"מ בשטח המאגר	מ"ר	5.50	11000.00	60500.00
8.00	איסום	וספקה והקנה של יריעה 0.5 מ"מ				
9.00	איסום	חפירה נ-30 ס"מ חרסית				
7.00	מתקנים	מעברים איריים	י"ח	2000.00	2.00	4000.00
8.00	מתקנים	מדרג בסוף נכניסה למאגר	י"ח	7500.00	1.00	7500.00
9.00	מתקנים	מעביר מים 80 אורך סמ'	יח	4000.00	1.00	4000.00
10.00	ניצול המים	הקנת תא קליטה במאגר	י"ח	600.00	1.00	600.00
11.00	ניצול המים	מידות פנים 80x80x50				
12.00	ניצול המים	הספקה והקנה של צינור				
		ותא שאיבה 16x32x5 ציפוי פנים				
		וחוץ חפירה הנחה דיפורד וכיסוי	מ"א	65.00	28.00	1820.00
		מבנה שאיבה מבטון מרזיין	י"ח	15000.00	1.00	15000.00
190520.00						סה"כ בנייה
38104.00						בצ"מ תכנון פיקוח עליון וצמוד 20%
228624.00						סה"כ עלות לשלב המידי

קקו
מ/ע 1/1
מ/ע 1/1
מ/ע 1/1

1.9.87

בתשובה נא להזכיר

מס'.....

"ראס"

אגודה חקלאית שיתופית בע"מ
המשרד השכני

יקנעם - מושבה
מיקוד 20600
טלפון: 893231 - 893078

אגודת מי גולן - חברת הר חרמון

מאגר אתר החרמון

תכנית כללית

ת כ ו ל ת ה ת י ק

- פרשה טכנית

- ריכוז כמויות ואומדן עלויות

- טבלת כמויות חפירה ומילוי

- תיאור בורות סקר

- תנוחה קנ"מ 1:500 ופרטים; גליון מס' 4370

- חתכים במאגר ובסוללות קנ"מ 1:200, גליון מס' 4371

אוגוסט 1987

מאגר אתר החרמון
תכנית כללית - פרשה טכנית

1. תקציר: מתוכנן באתר החרמון מאגר רב שימושי בנפח 35,000 מ"ק. מקור המים בנגר עילי והפשרת שלגים, וייעודי המאגר: איגום למטרות נוי, צריכה (לא לשתייה), יצירת שלג בעונת החורף ושימוש במאגר למטרות נופש.

2. כללי ונתונים: בהזמנת אגודת מי גולן המשמשת נאמן של חב' הר החרמון לפרוייקט זה, הוכנה תכנית של מאגר רב שימושי באתר החרמון. התכנון נעשה בהתייעצות עם מפעילי האתר, האדריכלים של האתר ואגודת מי גולן.

2.1: תיאור המקום: המקום שנקבע למאגר נמצא בנ"צ 222/302, ברום 1,630 מ'. אגן ההקוות במקום זה כ-1,800 ד', כתחום רומים 1,630 מ' עד 2,000 מ'. המשקעים השנתיים נאמדים ב-1,200 מ"מ. באתר המיועד למאגר עוברים הכביש להר דב וכבלי טלפון.

2.2: מקור המים: אין נתונים כמותיים על יכול המים הצפוי מהאגן. בהזמנת התכנון דובר על מאגר עד נפח 50,000 מ"ק. נפח מירבי זה מהווה כ-2% בלבד מהמשקעים באגן, ולכן סביר להניח שיכול המים הצפוי גדול מנפח זה.

2.3: תיאור הקרקע: נחפרו 12 בורות סקר, ותיאורם מצורף. מטרות הסקר היו ללמוד אפשרויות החפירה, לברר המצאות חרסית לאיטום או לחיפוי יריעות איטום וללמוד תנאי הביטוס. התברר שלמרות שנכרו כבר באתר זה כמויות נכרות של חומר, קיימת כמות מספקת של חרסית נקייה לחיפוי יריעות איטום, אך לא לאיטום בחרסית בלבד. החפירה בדרגות קושי שונות, ואפשר לקבוע את הכלים המתאימים לעבודה. בכל מקום התגלתה תשתית סלע שבור או אבנים.

3. הנחיות התכנון: כאמור לעיל, המאגר אמור להיות רב שימושי. שימושי המים הוגדרו כיצירת שלג להשלמת כיסוי השלג באזור הגלישה בעונת החורף, השקיית נוי בקיץ כ - 5,000 מ"ק לשנה, וצריכה לשרותי האתר התחתון (לא לשתייה), כמה אלפי מ"ק בשנה, ושימוש במאגר למטרות נופש.

הוגדר תחום של נפח איגום רצוי בין 15,000 מ"ק מינימום ל 50,000 מ"ק מכסימום. בגלל חוסר בהירות לגבי שימושי נופש אפשריים יש לקחת בחשבון אפשרויות שימוש רבות, והדבר יבוא לידי ביטוי בגישה, שיפועים, חיפוי ועומק מים שיבטיח איגום עד סוף הקיץ. בגלל חוסר נתונים לגבי יצירת השלג, לא יתוכנן שימוש זה בשלב הנוכחי. סוכם כי בכל מקרה תעשה יצירת הלחץ הגבוהה הדרוש למכונת השלג בבוסטר מיוחד ותקן ליד מבני האתר, ולכן ניצול המים שיתוכנן לשלב זה יכול להיות בלחץ "רגיל".

4. התכנית:

4.1: מיקום: לאחר בחינת מספר חלופות סוכם להכין תכנית לחלופה המערבית ביותר, וזאת במטרה להותיר "שטח פנוי" לפיתוח נוסף בקרבת מתקני האתר הקיימים, מאחר ובכל החלופות לנפח דומה (כ-35,000 מ"ק) יש צורך בהקעתת הכביש וכבל הטלפון אין סיבה לא לאמץ חלופה זו.

4.2: גודל ושלבים: בגלל התנאים הטופוגרפיים המקומיים ובגלל האיטום (ראה להלן) האפשרות לכניה בשלבים איננה מעשית, מה עוד ומדובר על מאגר לא גדול בכל מקרה. לכן התכנון מתייחס לגודל "סופי", דהיינו הגדול ביותר הסביר לתנאי המקום, והוא כ-35,000 מ"ק. מבחינת ניצול המים מתוכננת בשלב זה מערכת ל-25 מק"ש, כולל קו ראשי עד אזור המבנים, אך חלקים במערכת (בעיקר הצנרת) מתוכננים לספיקות עתידיות גדולות יותר, עד 100 מק"ש.

4.3. מרכיבי התכנית:

- המאגר הראשי: נפח האיגום 37,000 מ"ק, שטח פני מים 13 ד' ועומק מים מירבי 5½ מ', הסוללות בנויות מהחומר האבני שיחפר במאגר. הסוללה הראשית, המערכת, בגובה עד 6 מ', הסוללה המזרחית, המשנית בגובה עד 4 מ' וסוללה דרומית בגובה משתנה (עד אפס) המשתלב בתואי המוצע לכביש. כל השפועים הפנימיים 1:5 בהתחשב הן ביציבות החיפוי של יריעות האיטום והן בשימושים אפשריים.
- האיטום: השטח לאיטום כ-14 ד'. האיטום המתוכנן מבוסס על יריעות מחופות. מתחת ליריעות תונח שכבת הגנה מחרסית בעובי 10 ס"מ, ומעל ליריעות שכבת חיפוי מחרסית בעובי 30 ס"מ. על החרסית שכבת חיפוי נוספת שתאפשר שימושי נופש במאגר. יש קושי מיוחד במפרט האיטום בגלל שכבת החיפוי העליונה, האמורה להיות יציבה ומתאימה גם לשימושי נופש. במהלך התכנון המפורט יבחנו חלופות שונות, ויתכן שילוב של אמצעי איטום - ייצוב אחר בחלק מהמאגר, כגון ציפוי אספלט. נתוני חפירה ומילוי בסוללות ובאיטום, מרוכזים בטבלה המצורפת.
- בררכת שקוע סחף: הסוללה המזרחית יוצרת בריכה רדודה המיועדת להשקעת סחופת במים. בריכה זו ניתנת לניקוי בכלים מיכניים.
- הזזת הכביש: התכנית כוללת שינוי תואי הכביש באורך כ- 230 מ'. הכביש משולב עם הסוללה הדרומית של המאגר, התואי המוצע משתלב בצד מזרח הן בתואי הכביש הקיים והן בתואי החדש המוצע שם.
- העתקת כבלי טלפון: יהיה צורך להעתיק כ-230 מ' של כבל הטלפון המקביל לכביש הקיים.
- מתקן כניסה למאגר (מבריכת השקוע): זה מורכב ממעביר אירי מבטון בדרך ההיקפית ומזרם בטון עד תחתית המאגר.
- מגלש עודפים למאגר: גם זה מבוסס על מעביר אירי בדרך ההיקפית, והזרמת עודפי המים לתעלת ההגנה. מתקנים אלה מתוכננים לספיקות עד 4 מ"ק/שניה.
- תעלות: מתוכננת תעלת הגנה מצפון, בחתך קטן עד מגלש העודפים, ובחתך גדול יותר בהמשך, בחציית הכביש מתוכנן מעביר מים 80.
- מתקן הוצאת המים: זה מורכב משוחת קליטה קטנה בתחתית המאגר, צנור 10" ומבנה שאיבה מבטון במרכז הסוללה. נלקחה בחשבון ספיקה עתידית של 100 מק"ש, ובמבנה מתוכנן מקום לשתי משאבות.
- שאיבה: בשלב ראשון תותקן משאבה אחת ל-25 מק"ש בעומד 85 מ', שיבטיח העברת המים לאתר התחנות בהותרת לחץ מספיק להשקייה או לבוסטר לחץ גבוה ליצירת שלג גם כאשר הקו יעבוד בספיקות גבוהות (הפעלת עוד משאבה). ברור שלספיקה של 25 מק"ש כלבד הלחץ הדרוש קטן יותר. מתוכנן מבנה טרומי 3x4 מ' להגנה על המנועים, ללוח החשמל והפיקוד ולאביזרי הצנרת הצמודים למשאבה.

- קו סניקה לשטח האתר: מתוכנן קו 6 שיתאים לספיקה של עד 100 מק"ש בעתיד.
לא נראית הצדקה להטמנת קו בקוטר קטן יותר לשלב הראשון. נלקח בחשבון כ-500 מ'
עד לאזור המכנים.

- חשמל: הספקת החשמל מתוכננת רק לשלב הראשון, דהיינו עבור 15 כ"ס, ע"י כבל
מתח נמוך מהגנרטור הקיים עד למשאבה, כ-500 מ' אורך, במקרה זה מומלץ לא
להתאים הכבל למצב עתידי, בגלל חוסר ידיעה לדרישות ההספק העתידיות, מגבלות
הגנרטור הקיים ויוקר הנחת כבל להספק גבוה. יש אפשרות לשקול התקנת כבל עילי
זמני.

- גדר: מקום וסוג הגידור תלויים בתכנון האדריכלי, ובשלב זה הגידור לא נכלל
בתכנון. חובה להקיף את המאגר בגדר בטיחות.

- ציפוי הדרך ההיקפית: בשלב זה לא מתוכנן ציפוי מיוחד על הדרך ההיקפית.

צבי שיין

משרד סכני רא"ם



מאגר אתר החרמון

ריכוז כמויות ואומדן עלויות - 8/87 (לא כולל מע"מ)

הסעיפים הבאים אינם כלולים באומדן: העתקת כבל הטלפון, גידור, ציפוי הדרך ההיקפית.

הערות	ס"ה	כמות	מחיר יח' ש'	יח'	פירוט	הנושא
					ימי עבודה של שופל ומשאית לסילוק פסולת מהשטח	1. ניקוי השטח
	3,000	3	1,000	י"ע		
					חפירת חרסית ועירומה ליד שטח העבודה	2. חפירה
	20,100	6,700	3.0	מ"ק		
					חפירת חומר אבני וסלעי במאגר, בהן אבן, כביש חדש ותעלות, כולל פיזור והידוק החומר למילוי בסוללות, בוהן אבן, כביש חדש ומלוי שקעים ליד המאגר בעודפים.	3. חפירה
	77,400	12,900	6.0	מ"ק		
					החלקת והידוק כל שטח פנים המאגר לקראת פעולות האיטום.	4. איטום
	7,000	14,000	0.5	מ"ר		
					חפירת חרסית מעירום, פיזור והידוק שכבת מגן של 10 ס"מ בכל שטח המאגר,	5. איטום
נפח מהודק	5,600	1,400	4.0	מ"ק		
					הספקה והתקנה של יריעה 0.5 מ"מ וחיפוייה ב-30 ס"מ חרסית מהעירום.	6. איטום
	81,200	14,000	5.8	מ"ר		
					ייבוא שכבת חיפוי עליונה 30 ס"מ מחומר מחצבה מדורג.	7. איטום
	147,000	4,200	35	מ"ק		
					מעבירים איריים מבטון בכניסה, ובמגלש עודפים.	8. מתקנים
	7,000	2	3,500	יח'		
					מזרם בטון בכניסה למאגר.	9. מתקנים
	7,600	1	7,600	יח'		
					מעביר מים בכביש, Ø80, אורך 8.0 מ' צנורות קלט 4 כולל הספקה, חפירה, התקנה וכיסוי.	10. מתקנים
	4,000	1	4,000	יח'		
					צורת דרך, מצעים ואספלט רוחב 5.0 מ'	11. כביש
	23,000	1,150	20	מ"ר		

המשך ריכוז כמויות

הערה	ס"ה	כמות	מחיר יח' ש'	יח' פירוט	הנושא
					12. ניצול המים התקנת תא קליטה במאגר, מידות פנים 80/80/50 עם סגר קרשים בצד אחד וכיסוי רשת עליונה,
	600	1	600	יח'	
					13. ניצול המים הספקה והתקנה של צינור לתא השאיבה צנור פלדה "16; 5/32" ציפוי פנים וחוץ כולל חפירה, הנחה, ריפוד וכיסוי.
	1,800	28	65	מ"א	
					14. ניצול המים מבנה שאיבה מבטון מזוין כולל חפירה בטון רזה, בטון וברזל, פתחים ומילוי מהודק מסביב.
	15,000	1	15,000	יח'	
					15. ניצול המים משאבה אנכית סיכת שמן 25 מק"ש לגובה 85 מ' עם מנוע חשמלי 15 כ"ס.
	13,000	1	13,000	יח'	
					16. חשמל לוח חשמל ופיקוד למשאבה עם הכנה לחיבור משאבה נוספת.
	7,000	1	7,000	יח'	
					17. ניצול המים מפרט הידראולי למשאבה כולל אלחוזר, מגוף, פורק לחץ ושסתום אויר.
	4,000	1	4,000	יח'	
					18. ניצול המים צנור סניקה עד לאתר המבנים, פלדה "6, "5/32, ציפוי פנים וחוץ, מונח בעומק 70 ס"מ כולל חפירה, הנחה, ריפוד וכיסוי.
	24,000	500	48	מ"א	
					19. חשמל הספקה והתקנה של כבל חשמל מתח נמוך מהגנרטור הקיים, מונח בעומק 1.0 מ' עם ריפוד חול וסרט סימון.
	13,000	500	26	מ"א	
					20. מבנה מבנה טרומי מפח למשאבות ולוח חשמל, 2.5x4.2.
	3,000	1	3,000	יח'	

464,300	ס"ה עד כאן
46,400	בצ"מ ושונוות 10%
24,100	תכנון ופיקוח עליון 5.2%
11,600	פיקוח באתר 2.5%
<u>546,400</u>	ס"ה כללי

מאגר אתר חרמון
טבלת מאזן עפר

(א) חפירה:

מקום	נפח כללי מ"ק	חרסית מ"ק	חומר אבני מ"ק	חומר סלעי מ"ק	הערות
במאגר	13,000	5,000	3,000	5,000	
שכבת איטום	5,100	1,700		3,400	חפירה נוספת 70 ס"מ
בהן אבן	200			200	בסוללה ראשית
כביש חדש	500		500		
תעלת הגנה	300			300	
תעלת מוצא	500		500		
ס"ה	19,600	6,700	4,000	8,900	

(ב) מילוי וייבוא

מקום	נפח כללי מ"ק	חרסית מ"ק	חומר אחר מ"ק	חומר מיובא מ"ק	הערות
סוללה גדולה	7,000		7,000		לא כולל שכבת איטום
סוללה קטנה	900	150	750		
כביש חדש	1,000		1,000		
שכבת איטום	9,800	5,600		4,200	14.0 דונם, טיפול כפול בחרסית.
בהן אבן	150		150		
ס"ה	18,850	5,750	8,900	4,200	
מקדם הידוק		1.15	1.05		
חומר דרוש		6,600	9,400	4,200	

הערה: עודפי חפירה ישמשו לסתימת שקעים כמצויין בתכנית.

מאגר אתר החרמון

תיאור בורות סקר שנחפרו בשטח המאגר המתוכנן בתאריך 11/8/87

בשטח מחפורות שונות, פסולת בנין, מזבלה, ואבנים גדולות שהודררו או סולקו למקום. הבורות נחפרו במחפר הידראולי.

- בור מס' 1: 0 - 30 : חרסית עם אבנים
30 - 300 : חרסית חומה-אדומה נקייה. רטובה בעומק.
- בור מס' 2: 0 - 100 : חרסית
100 - 200 : אבנים, ברזלים - מזבלה קבורה.
200 - 320 : חרסית חומה-אדומה נקייה, רטובה.
320 - 380 : בזלת בלוייה ואבנים. קל לחפירה.
- בור מס' 3: 0 - 30 : חרסית עם אבנים
30 - 100 : חרסית עם אבנים גדולות מעטות.
100 - 150 : ריבוי אבנים ובולדרים, קשה לחפירה.
150 - 250 : חפירה קשה מאד, גושי סלע גדולים.
- בור מס' 4: 0 - 60 : חרסית די נקייה.
60 - 200 : חיזרה מפוררת, קל לחפירה.
200 - 300 : אבנים גדולות יותר, חפירה קשה.
- בור מס' 5: 0 - 60 : חרסית עם אבנים
60 - 120 : חרסית די נקייה.
120 - 220 : אבנים, סלע שבור, חפירה קשה.
220 - 270 : סלע שבור, קשה מאד לחפירה.
- בור מס' 6: 0 - 140 : חרסית עם אבנים, קל לחפירה.
140 - 190 : שכבת צרורות ואבנים גדולות עם מעט חרסית.
190 - 380 : חרסית נקייה
- בור מס' 7: 0 - 50 : חרסית עם אבנים קטנות.
50 - 330 : חומר רך, אבן קטנה דמוי מחלוטה.
ב - 330 מופיע סלע, ובדופן הבור בצד ההר יש סלע.
- בור מס' 8: בתוך מחפורת
0 - 10 : חרסית עם אבנים
10 - 200 : סלע שבור. חפירה קשה ביותר, יש כיסים של חומר שנחפר
ביתר קלות.

בור מס' 9 : 0 - 180 : חרסית
180 - 270 : סלע שבור, חפירה קשה.

בור מס' 10 : נשכבה עליונה חצץ מיובא.
חרסית : 20 - 100
100 - 120 : אבנים גדולות
חרסית : 120 - 300

בור מס' 11 : 0 - 30 : חרסית עם אבנים ופסולת
חרסית : 30 - 160
160 - 250 : סלע שבור, חפירה קשה.

בור מס' 12 : 0 - 30 : חרסית
30 - 130 : חיזרה, קל לחפירה
130 - 150 : אבנים, חפירה קשה.

ל מ ע ק ב

לבית שבת

..... המכתב המצ"ב נשלח להתייחסות.....
ביום..... 11.4.88

.....נשלחה תזכורת..... 12.5.88
.....נשלחה תזכורת.....
.....נשלחה תזכורת.....

אס

הא/א
אס

(77)

(2) - נ"י ש תורה - נחמא חנה

סכמת יואה

1/2 נחמה נחמא

- זה אהבנו רק את

הפעל הזה או

אזכור את כל

התפניות של נ"י

ש תורה ברמה .

① תמונה
מיום 1955

למטה מצד המוסד

האון, למטה

את האון, המורה

המלכות בנות

— (הצאה ציור, הקהילה)

ציור - לא אשה

(שם יוצר)

— התקנה פאנטיה - למטה
\$ 1.1 מיליון



אגודת מים שיתופית למשקי רמת הגולן בע"מ

210388.099
1988 במרץ 21

לכבוד
נציב המים
מר צמח ישי
אדון נכבד,

הנדון: תוספת רשת הולכה של מי מאגרים
הרצנה למכתבנו מיום 26.10.87

בהמשך למכתבנו הנ"ל הנני להרחיב את הנושא:

א. קו מאסף מי שחיה מי גהה גבעה יואב, אפשרות להזרים מי מאגרים לגוש גבעה יואב גם באזור הגבוה סביב בני יהודה וגם באזור מי גהה.

חיבור מי גהה לקו מאגרים פותח אפשרות להזרמת מים לגוש רמזה בקוים קיימים (כפוף להפרדה של רשת מי שחיה ברמזה מהמערכת הקיימת).

ברמזה משתמשים בכ- 3.0 מלמ"ק מים לשנה מזה לפחות 1,5 מלמ"ק באזור הגבוה, כלומר סניקה ל- +105 מ' עלות אנרגיה כ- 170,000 ש"ח/שנה.

ב. תחנה האון חספק השנה כ- 1.4 מלמ"ק, בעלות אנרגיה של כ- 300,000 ש"ח בשל מגבלה צנור 20" בהולכת המים לגוש.

תוספת שטחים מרושתים בדרום הגוש שטחי מיצר וחירוב. תוספת של כ- 600,000 מ"ק נוספים מהכנרת דרך תחנה האון. מהם כמתציה בחדשי השיא וזה מחייב השקעות כבדות בחיזוק התחנה ומערכת הצנורות.

כ- 2 מלמ"ק מים מתחנה האון, פרושם; 450,000 ש"ח/שנה אנרגיה, הנחה קו 30" לאורך 7.5 ק"מ עד כפר חרוב והמשך בקו 20" עד שטחי מיצר ואפשר החלפה כל מי הכנרת במי מאגרים שישנם היום במאגרים ללא צורך בתוספת איגום.

אזור הרמזה 3,500

עלות משוערת 7.5 ק"מ 30" x 300,000 ש"ח/ק"מ	2,250,000 ש"ח
הוצאת 6 ק"מ 20" מהחפירה והנחה בתואי המחוכן	150,000 ש"ח
בצ"מ תכנון ושוכות 15%	360,000 ש"ח
סה"כ	2,760,000 ש"ח

אזור הרמזה 750 - 750

ערך התכנון באנרגיה, השנתי, 450,000 ש"ח בחישוב החדר ל- 10 שנים, שיעור תשואה פנימית של הפרויקט מגיע ל-10%.

בפתרון זמני שמקורות מבצעת השנה כהגבור לגוש הזה, סונקיס בתחנה אל על את המים לגוש מבוא חמה בלחץ כניסה של כ- 120 מ' ומחירות זרימה קרובה ל- 3 מ'/שנ' בקו. עובדה זו הגרום להאצת הבלאי של הקו הזה וקיצור חייו, בתוספת כמובן עלות שאיבה נוספת. מידע נוסף זה בהמשך לנאמר במכתבנו הנ"ל מדגיש את חיוניות זרז הטיפול בתקציבי פיתוח למימוש הפוטנציאל הקיים ויאפשר קבלת תמורה מלאה להשקעות שכבר הושלמו במערכת איגום המים באזור.

יובחן אמין

אגודת מים שיתופית למשקי רמת הגולן בע"מ



261087.277

לכבוד
מר צמח ישי
נציב המים
תל אביב

26 באוקטובר 87

*יש הולכים קיין אי המבאקייפ
בשנת 1987 המבאקייפ מולן - וולארי*

אדון נכבד,

הנדון: השקעות בקוי הולכה לניצול מלא של מערכת האגירה הקיימת בגולן

המשך לפגישתנו הקודמת רצ"ב תזכיר על כמויות המים הבלתי מנוצלות מערכת המאגרים הקיימת וההשקעות הדרושות בקו הולכה כדי לנצל המים הנאגרים במלואם.

א. כמויות המים

יבול המים ממאגרי הגולן הוא כ- 22 מליון מ³ בשנה. מכמות זו ינוצלו בעונה זו כ- 17 מליון מ³ והיתרה שתישאר תהיה של כ- 5 מליון מ³. תחזית הגידול בשימוש במים בעונה הבאה 1988 בשטחי החקלאות הקשורים למאגרים ובמערכת קוי ההולכה הקיימת היא כ- 2.5 מליון מ³ ומכאן שהכמות "הפנויה" לאחר ניצול מירבי של מערכת הקוים הקיימת תהיה כ- 2.5 מליון מ³.

ב. פירוט קוי ההולכה הדרושים ותרומתם לניצול המים

1. קוי גוש מיצר - 3,500 מ' + 30" + 160 \$ = 560,000 \$
קו מחלק מיצר 1,000 מ' + 20" (סוכנות - מימון עצמי)
תרומת הקוים כ- 800,000 מ³ / שנה.

2. קוי מי שתיה מי גהה - בני יהודה
2,100 מ' + 10" + 60 \$ = 126,000 \$
תרומת הקו כ- 650,000 מ³

3. קו מורדות - כנף (אומדן)
6,000 מ' + 16" + 85 \$ = 510,000 \$
תרומת הקו 1,000,000 - 1,500,000 מ³.

*אבטן הינף 13-4-87
אבטן קוי מאס איתר אכיל 75
אבטן אבטן אבטן אבטן
(אבטן אבטן)*

3

אגודת מים שיתופית למשקי רמת הגולן בע"מ



2

טבלה להצגת ההשקעות לעומת החסכון באנרגיה ע"י החלפת המאגרים בשאיבה מהכנרת

הערות	סה"כ החסכון באספקה מהמאגרים באלפי \$	הוצאות אנרגיה לשאיבה מהכנרת מ/3C	רום השאיבה במטרים	התרומה בניצול מי מאגרים באלפי מ	ההשקעה הדרושה באלפי \$	תאור האזור והקו
תוספת השקיה לשטח 600 ד' שלב א' כ-1/3 מתכנית אב	100	12.5	550	800	560	י"ש מיצר מאסף מאגרים 30"
קו שני, הראשון יבוצע בחורף זה	89	13.7	600	650	126	גבעת יואב קו מי שתיה
אומדן, עדין אין תכנון מפורט	114	11.4	500	1000	510	כנף מורדות קו ראשי לאזור
	303			2450	1196	סה"כ

סיכום פיתוח קווי ההולכה לאזור מיצר, גבעת יואב, כנף מורדות, יאפשר ניצול מלא של המים במערכת הקיימת תוך כדי החלפת כ- 2.5 מליון מ³ משאיבה יקרה מהכנרת ובכך להנות מחסכון ישיר למשק הלאומי כ"כ להוסיף מי השקיה לישובים צעירים וביסוס אפשרויות אספקת המים לאגודת מי גולן.

בכבוד רב,

יהודה לוי
מנכ"ל האגודה



אגודת מים שיתופית למשקי רמת הגולן בע"מ

12.4.88

אל! מי צמח ושי - נציג העום .

הנצין: מימון מפעל 'מטרתם-צולם'

לצמח שלום!

מאגרי צמח ומת"ח מספקים מים ל-16 ישובים במרכז וצדדים הגולן
ברוב סופליים ממוצד - 400+. הכמה המסופקת היום במפעל (ספיקה)
כחם הולאם!) - כ-15 מיליון מים לשנה.

חלק מקום הוועים רצה נמת לספק מים הלי צוק השצה נוספה כלשהו.
לצוק החישג כן נקח רחם ממוצד כולל לחץ עלצה 420+. השצה מהכנות

כמה כזו מחיבה עלצה של: 0.004×0.09 מיליון ש"ח
 0.23 מיליון ש"ח. וכל אלה גדלה שנתה לכמה הפל -

אם נניח לצמח הנו עוז כ-5% מים נאספים שנת לספק במקום מים השלמים
היום המזור מקרה, היה שנת לצמח על פוסנציליסטן שנת האנרגיה
בסכום העולה על 5 מיליון ש"ח לשנה.

בהישג עין נכחי לחסכון 3 מיליון ש"ח ב-15 שנה יולב הנכס (לפחות!)
ברובית 5% מתקף - כ-31 מיליון ש"ח.

המפעל קהל כמדנקים הצמח הריצול סג"כ כ-4 מיליון ש"ח
תקבולו (יון איטן הממוצד לשנה כולל צול שנה בצורה 31 מיליון ש"ח
עין נכחי לקבן איטן התנאים הריצ - 11.5 מיליון ש"ח.
ובסה"כ "מימון מצינ"כ" ל-15 שנה 15.5 מיליון ש"ח
"חשיתן המשינה" מרגב ענבל בפנויקל של כ-15 מיליון ש"ח.



אגודת חים שיתופית למשקי רמת הגולן בע"מ

II

מפני רמת-הגולן הפעילו בנוסף למערכת בהולאה מסתובלת כ-25 מיליון ש"ח.
 אגודת המפעל - כיוון שגם אינם במרכז ובפני הגולן שגאפשר (פה אגודת
 חים כ-10 מיליון ש"ח בשנה. = התורה על המים השלמים היום מהכנות,
 אמר שסחים בעת הפיתוח. אמורה נספח - העזרה כמולה עם גבולות ימים
 באמצעות מניול ספרי קיים (TAP LINE) מהנסיון העשר המשקלים וכל בשטחי עזר
 לצרכי הגולן העמך בשטחי עזר לחסר משקלים.

הפרויקטים הנראים לנו בתלפסם היום:

א. חיזור מפרט המאגרים לגול מכלה יא2 - ח3 ממזמן בתקציב ועט כ-550 ג.
 ש"ח חסרים להשגת התוצר השני.

ב. חיזור קול מוא-חמה בהעזרה 3-4 מיליון ש"ח (אולי ערך 2 שנה תקציב
 בצומח למפרט ורג"מ) על חיזור שטחי מוצר הולאי מרושמים עזרין.

ג. תכנון מחוזע זאספיר מי שמה בצורה הגולן גבהים על מענינה קימים
 וכל על מי כנרת, כולל הפרוצדורה של הישגים (ע"ו תה"ל ?!)

ד-1 - סיפוי מים בהפרוצדורה של הגול הישגים הדגומים ע"ס תכניה (מאט
 מושלמה בעלה מועזרת כ-350 אלף ש"ח.

וב"צ"ל" - הסילק והולוי שנתק נדולה המים בל השנים לפי המפעל הוצר
 להעלות הושפי האצור והולאה המדינה ומשך המים, חשב שמשל גם בשנים
 הנגלה העונתית לכשאו. המשך הפיתוח חשב לפתקים.

בביכר השת"ל (משך)

ולשן אמת
מנהל האגודה

אגודת מים שיתופית למשקי רמת הגולן בע"מ



100488.115
10 באפריל 1988

1

לכבוד
מר יחזקאל זכאי
מנכ"ל מקורות
תל אביב

אדרון נכבד,

הכדור: חיבור גוש גבעת יואב למאגרם

בהמשך לשיחתנו אהך מלפני חג הפסח, אני מצרף את תרשים הקווים המחוככנים להזרמת מי שחיה ממי גהה לגוש גבעת יואב אליעד והכנון זרימת מים לחקלאות במקביל.

המצב הקיים צבוע בוורוד קווים בהם זורמים מי גהה + מי כנרת לשהיה ולחקלאות.

קו מקביל 8" (כחול מרוסק) בביצוע בתקציב ע"י מקורות.
קו שני 14" ו-10" (כחול מרוסק) נמצא בתכנון ואפשר לבצעו בזמן קצר מאוד.

עלות 2 הקווים כ- 500 אלף ש"ח, מזה כאמור רק קו אחד מחוקצב.

השלמת 2 הקווים עוד לפני שיה העונה יאפשר להזרים כ- 1.5 - 1 מליון מ"ק בגרביטציה להשקיה ללא כל צורך בשאיבה נוספת. השקיה במי כנרת משמעותה בערך כ- 200 אלף ש"ח עלות אנרגיה בלבד בעונה ההשקיה.

אנו עושים כל מאמץ, במקביל לפעולות התכנון, שנציבות המים וחקצב את החלק הנותר במערכת.

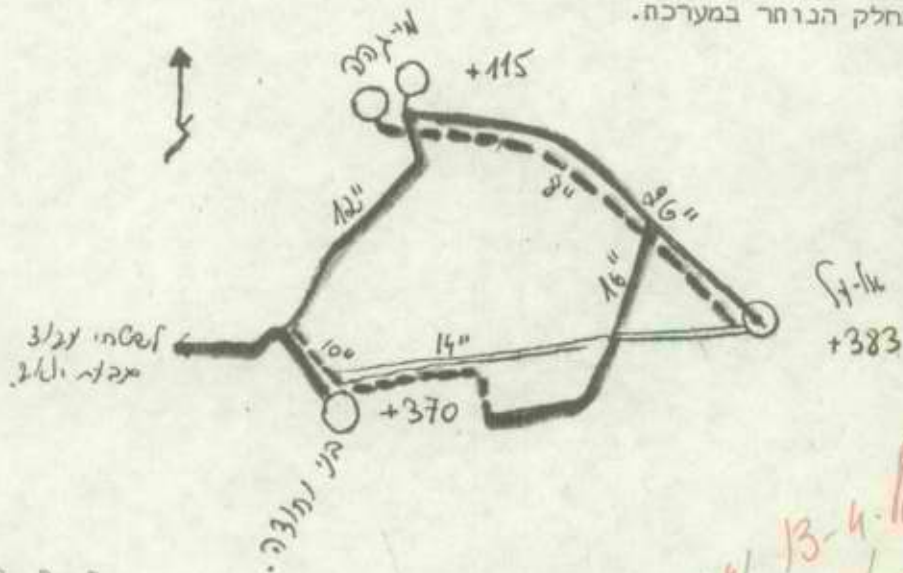

כ ב ר כ ה

יונתן אמון

ישנן דואר 13-4-88 ואיננו
גיבוע + יומא קיבלו



אגודת חים שיתופית למשקי רמת הגולן בע"מ

12.4.88

אל! מי צמח ישי - נציג העום .

הנציון: מימון מפעל 'מאגרים- צינור'



לצמח אלם!

מאגרי צנור ומה"מ מספקים מים ל-16 יוטובים במרכז אצחם הימין
בוים סופגים ממוצג - +400 . הכמל המסופק היום במפעל (ספילתו
סרם הנשאל!) - כ-15 מיליון מים לשנה .

זחלף מקום הוטובים הצד נעמל לספק מים בלי צוקר השדזה נוספה לביהמל .
לפיקר החישג בן נקח רמל ממוצג כולל לחלף דלצה +420 מ . באיזה מהכנות

כמל כול ממה עלה של : 630×0.004 קוולטש"מ $\times 0.09$ ש"ה (קוולטש"מ)
= 0.23 ש"ה מיליון . וכל אלה גלעה שנגמל לכמל הבל -
5.3 מיליון ש"ה

למ נוסף לכמל הול צוג כ-50% מים נוספים שנגמל לספק במקום לום השלוחים
היום בממור הקרה , הכי שנגמל לצד על פוסטנציה חסמן שנה בארקה
בסכום העולה על 5 מיליון ש"ה לשנה .

החישג עין נכחי לחסכון 3.5 מיליון ש"ה ב-15 שנה יול הנכס (לפמול)
גרובים 7.5% מתקל - כ-31 מיליון ש"ה .

המפעל קבל כמלוקים בזמל ההצוג סג"כ כ-4 מיליון ש"ה
תקולל רין אימון הממלנד לשנה כולל צול שנה בצורה 13 מיליון ש"ה

עין נכחי לקין אימון בתקאים הבל - 11.5 מיליון ש"ה .

לכסו"כ "מימון מצינור" ל-15 שנה 15.5 מיליון ש"ה

"חשמן המוקים" מרגל עולל בפומיקל של כ-15 מיליון ש"ה .

מימון מצינור
2 פרויקטים
מימון מצינור
מימון מצינור
מימון מצינור
מימון מצינור



the

... ..

... ..

... ..

... ..

... ..

... ..

... ..

... ..

... ..



אגודת מים שיחופית למשקי רמת הגולן בע"מ

II

מפי רמת-הגולן הפיקו הנוף למדקרים בהלואה מסתווה כ-25 מיליון ש"ח.
 אגודת המפעל - פיננסיס גוססה איגום במרכז ובפון הקולן שפאפער נפה אגודת
 מים כ-10 מיליון ש"ח ופער. = ההלפה כל המום השלשים הים מוכניות,
 למעט שסחום בענף הקטורה. אמורה נוספה - העזרה כמולה לום גבולה יום
 באמצעה מנהל ספרי קום (TAP LINE) מהצפון העשר המשקלום אצל השטחו ענז
 אצווים הקולן העזר השטחי ענז לחסר משקלום.

הפרוייקטים הנראים לנו כחלופים בילים:

א. חיזוי מפעל המאגרים לקום מגלה ואלב - חצו ממלוח בתקציב ועט כ-850 אלף
 ש"ח חסונה להשאר התב הפני.

ב. חיזוי קום מוא-חמה בהדויה 3-4 מיליון ש"ח (אולי דרך 2 שנה בתקציב
 בזומבאמפא ית"ח) עלל חיזוי שסחי מוצב הבלו מרובעום ענזן.

ג. חסון מחוץ זאספער מי למעך בצורה הקולן בטובסט על מעילה קימות
 ופלו על מי כנות, כולל הפוצה השלה הישועים (ע"ו גה"ל 12).

ד-1 - סיפול מים בהפוצה השלה בקום הישועים הדומים ע"ס חכילה נאע
 מושלמה בעלה מודונה כ-350 אלף ש"ח.

ובג"ז" - הסיול לפולוי שנתנה נדונה המום בכל השנים לשלשל המפעל הפצה
 למעלה המשוי האצור והמולה המדינה ומפך המום, חסנ שמשל אה בשנים
 הנשלה העונבלה עכשוו. המפך הפיולה חוט להתקום.

בהיכר השגור (משן)

ולמן אמר
 מניה האגודה



The first thing I noticed when I stepped
 out of the plane was the fresh air. It was
 so different from the smoggy air of London.
 The sun was shining brightly, and the
 water was so clear. I had heard that
 the water was like a mirror, and it was
 true. The sky was a deep blue, and the
 clouds were so soft. It was like a
 dream. I had never seen anything like
 this before.

The water was so clear.

I had heard that the water was like a
 mirror, and it was true. The sky was
 a deep blue, and the clouds were so
 soft.

The water was so clear. I had heard
 that the water was like a mirror, and
 it was true.

The water was so clear. I had heard
 that the water was like a mirror, and
 it was true. The sky was a deep blue,
 and the clouds were so soft.

The water was so clear. I had heard
 that the water was like a mirror, and
 it was true.

The water was so clear. I had heard
 that the water was like a mirror, and
 it was true.

סיכום שיחה מיום 25.4.88

הנדון: דרום רמה"ג מי שתיה

נוכחים:

א. רוזנשטוק
א. קיסאי
א. זוננשיין

1. עפ"י סיכום שיחה טלפונית מהיום עם יובנתן ממזי גולן תצרוכת המים הנוכחית בגוש השטחים בגבעת יואב שהינה כ-160,000 מ"ק/חודש שיא, הינה גם התצרוכת בשלב פיתוח מלא.
2. נמסר ע"י חבל הגליל שהקו הקיים של הסוכנות קוטר 16" וקוטר 14" הינו במצב תקין ויועבר לרשות מקורות כקו מפעלי.
3. בהתאם לנתונים שלעיל מתכונת המפעל המוצעת כוללת:
 - קו קוטר 14" באורך כ-600 מ' מקצה הקו הסוכנותי ועד לחיבור צרכן לפרדס גבעת יואב.
 - קו קוטר 12" באורך כ-600 מ' מקצה כנ"ל ועד לחיבור צרכן שע"י בר' גבעת יואב.
 - קו קוטר 10" באורך כ-700 מ' מהנקודה הנ"ל ועד לחיבור צרכן שעל הקו קוטר 16" הקיים במקביל לקו קוטר 12" הקיים.
 - קטע קו זה ישמש עבור מי השתיה ואילו הקו הקיים קוטר 12" ישמש למי חקלאות.סה"כ ההשקעות הנ"ל כ-225,000 ש"ח.
4. תבדק האפשרות להנחת הקו קוטר 14" וקוטר 12" כקו עילי.
5. בשלב הנוכחי לא יורכב מסנו נוסף בתח' אליעד זאת מתוך כוונה שהמסננים יעברו לתח' מי גהה.
6. בעקבות הנ"ל ומתוך מטרה לחסוך בהשקעות, בשלב הנוכחי לא תורכב משאבה נוספת בתח' מי גהה. תפעול המערכת יהיה כמצויין להלן:

מתחנת מי גהה יועברו מי כנרת לבר' גבעת יואב (דרך מסננים) המים בכריכה יהיו באיכות מי שתיה.

במקביל יועברו המים לבר' אליעד שתאגום מי כנרת. הקו קוטר 8" המתוכנן
ישמש כקו יניקה לתחנת אליעד שתסנוק את המים דרך מסננים לאליעד ובמקביל
למיכל סגור זמני של 100 - 50 מ"ק שיורכב בחצר בר' אליעד, זאת דרך הקו
קוטר 6" הקיים.

בר' אליעד תהיה כנראה המפקדת לתחנת מי גהה בעקבות הנ"ל לא יחול שינוי
בפיקוד של תחנת אליעד המסבך ומערכת הכלורינוציה שבתחנה הנ"ל.

7. בעקבות הנ"ל נדרש לתכנן את החיבור לקו מחבר תחנת מי גהה אליעד לתחנת מי
גהה. החיבור יהיה לקו קוטר 16" שינותק מקו קוטר 24" וכן את מערכת הקווים
שצוינה בסעיף 3 לעיל.

רשם: א. זוננטיין

הערה:
לנוכחים
ד. יוגב
מי גולן
י. טובינסקי

לשבת נציב המים
14-04-1988
דואר נכנס



סגן שר החקלאות

5

תאריך 18 במרץ 1988
תשמ"ח/101827

משרד החקלאות
התעבורה הארצית
31/3/88

לכבוד
מר מתיו סנדלר
מנהל אזור הגליל
משרד החקלאות.

א.נ..

הנדון: בורות מים ברמת הגולן.

בסיכום לדיון שהיה במשרדי ביום 16.3.88 בהשתתפות ובהשתתפות אלון גלילי ועמוס ינאי.

- א. אין אנו משנים את מדניות המשרד כפי שנקבעה אצל סגן השר ועל דעת שר החקלאות.
- ב. בקשות לרשיונות להחזקה והפעלה של בורות שהוקמו כעבר ניתן יהיה להגיש עד 31.5.88. *פאה, איתנו לא סמטנו כפ.*
- ג. בקשות אלה יידונו, ואין חובה לאשר הבורות הנ"ל, אך תהיה מגמה לאשרם. אלא אם כן הבור מתנגש עם חוק אחר או עם דרך או קו מים או קו חשמל או מגבלות בסחון או מגבלות צהליות.
- ד. בורות שנחפרו והוקמו ללא אישור לאחר הפעלת מדניותנו בנושא זה ב-1.3.87 לא יאושרו וינקטו נגד מקומיהם הליכים מתאימים.
- ה. בורות שיוקמו בעתיד ללא קבלת אישור טרם בניית הבור, תוגש נגד בעליהם תביעה משפטית וינקטו ההליכים המתאימים.
- ו. בקשות לגבי העתיד ניתן להגיש כמקובל בכל מקום אחר בארץ והם יסופלו על פי המדניות הכוללת של הנציבות ומשרד החקלאות.

איתנו

בברכה,

אברהם כץ עוז,
סגן שר החקלאות.

העתקים: מר א. נחמקין - שר החקלאות.
מר אלון גלילי - סיירות.
מר עמוס ינאי - יועץ לענייני ערבים.
מינהל מקרקעי ישראל.

*לפני
צדן לא
איתנו
איתנו*



מקורות, חברת מים בע"מ

מיועד להתכתבות בכתב יד

אל:	✓ 3, 101	סימננו:	למספר
סאת:	607	תאריך:	16/2

לשכת ניהול מקורות
 19-02-1983
 דואר מכנס

הנדון: אולגרי נמח האול

הב המה אכנס מכל הקולו לוחמך

לוחמך

9

המנו ונבין

18
7

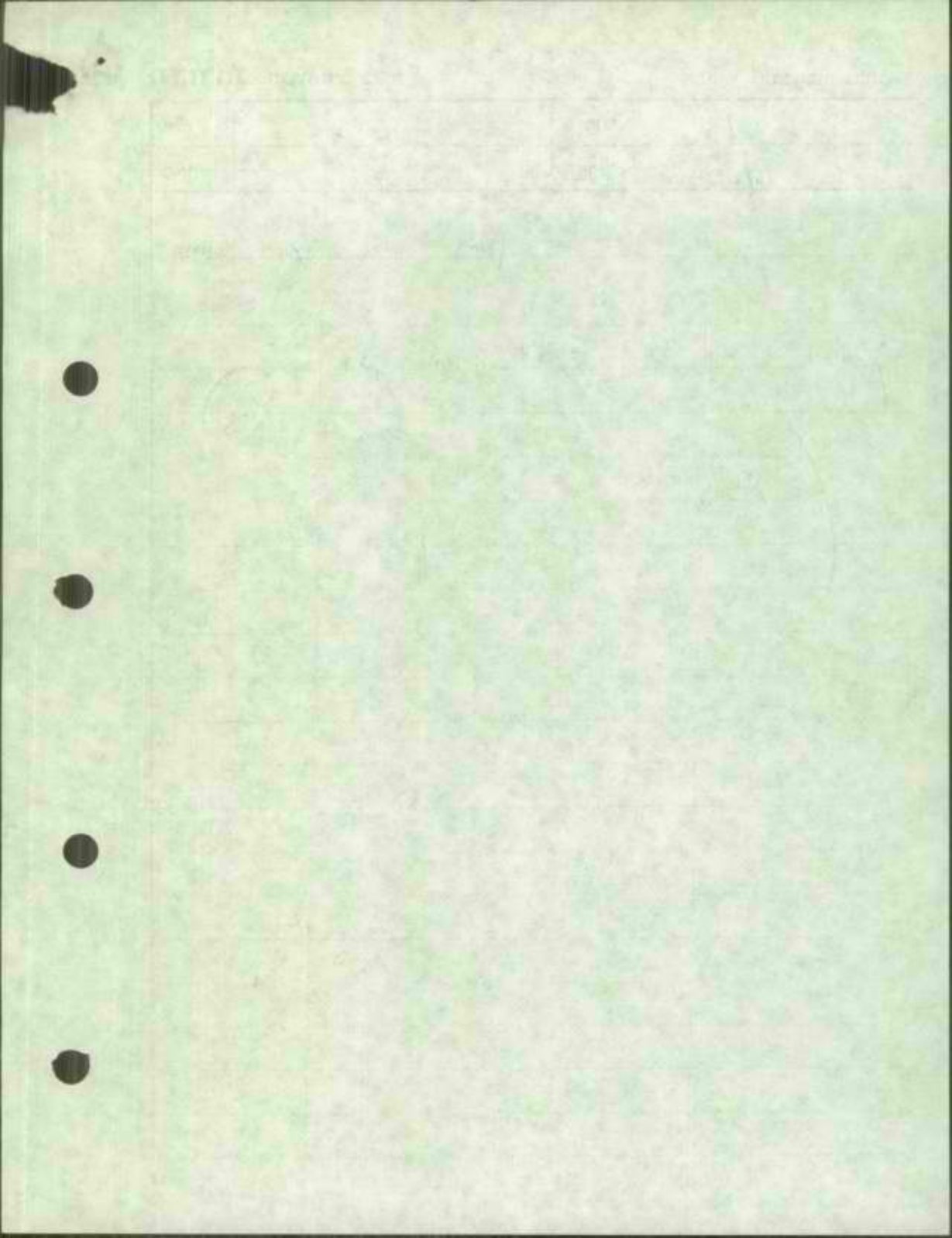



תאריך: כר' כשכט תשמ"ח
12 בפברואר 1988

טמננו: 210/רמהג

אל ש. קנטור

הנדון: מאגרי רמת הגולן

במכתבו של ר' יוגב מה-7.2.88 נאמר ש"כל המאגרים התמלאו וגולשים".

נכון להיום; חסר בחיתול כ-2 מליון מ"ק, בכבי ישראל כ-1,2 מליון מ"ק וגם מאגר רוויה עדיין לא מלא. (0.3 מלמ"ק).

תקופה מסויימת לאחר הגשמים אכן מאגר רכש גלש (אך כ-7.2.88 הוא כבר לא גלש).

ב כ ר כ ה

י' כהן
חכל הגליל

מקורות חברת מים בע"מ	
מחנזש ראשי	
דואר ימים	
14-02-1988	
מס'.....	2013
תיק.....	תל

Handwritten notes in red ink, including the number '3' and some illegible scribbles.

משרד החקלאות

צפ"ת

18 בינואר 1988

1971

לשכה
21-01-1988
דואר

9

אני מתפלא על תוכן מכתבך ועל הדיון שהיה בנציבות המים - שאני לא הייתי שותף לו. נראה לי שמן הדין היה שאני אהיה שותף לדיון כזה. בפגישתנו ביום 20.12.87 סוכם שתישלח לי את רשימת הנתבעים על ידך כדי שלא ניתן היתרים לאותם נתבעים עד סיום המשפט, ועד היום רשימה כזו לא הועברה אלי. לא ידוע לי על סיכום של שר החקלאות שלא לתת היתרים לבורות קיימים, ההפך מזה - הסיכום היה לתת לגיטימציה לכל הבורות הקיימים, במידה שיגישו בקשות כחוק, וכן היה עליכם לתאם עם נציבות המים ואיתנו על כל תביעה שאתם מגישים ועד היום לא נהגתם כך איתנו. עד היום הוצאו 51 היתרים ועוד כעשרים בקשות בטיפול, וכן אנחנו בתיאום מלא עם הוועדה לתכנון ובנייה ברמת הגולן.

לכבוד:

מר אלון גלילי

מינהל מקרקעי ישראל

היחידה לפקוח בשטחים פתוחים

ירושלים

א.נ.

הנדון: מכתב מיום 5.1.88

אני מתפלא על תוכן מכתבך ועל הדיון שהיה בנציבות המים - שאני לא הייתי שותף לו.

נראה לי שמן הדין היה שאני אהיה שותף לדיון כזה.

בפגישתנו ביום 20.12.87 סוכם שתישלח לי את רשימת הנתבעים על ידך כדי שלא ניתן

היתרים לאותם נתבעים עד סיום המשפט, ועד היום רשימה כזו לא הועברה אלי.

לא ידוע לי על סיכום של שר החקלאות שלא לתת היתרים לבורות קיימים, ההפך מזה -

הסיכום היה לתת לגיטימציה לכל הבורות הקיימים, במידה שיגישו בקשות כחוק, וכן היה

עליכם לתאם עם נציבות המים ואיתנו על כל תביעה שאתם מגישים ועד היום לא נהגתם כך איתנו.

עד היום הוצאו 51 היתרים ועוד כעשרים בקשות בטיפול, וכן אנחנו בתיאום מלא עם הוועדה

לתכנון ובנייה ברמת הגולן.

העתקים:

מר אריה נחמקין / שר החקלאות

מר א. כץ עוז / סגן שר החקלאות

מר מ. בן מאיר / מנכ"ל משרד החקלאות

מר צמח ישי / נציב המים

מר צבי גרינוולד / נציבות המים

מר אורי ביידיץ / מנכ"ל שמורות הטבע

מר יצחק בוצר / הוועד לתכנון ובנייה גולן

עו"ד שרה שלום / יועצת משפטית

ב ב ר כ ה

מתתיהו סנדלר

מנהל מחוז הגליל והגולן

הועדה המקומית לתכנון ולכניה
"מעלה חרמון"
מסעיה

3 ינו' 88
מס' 304

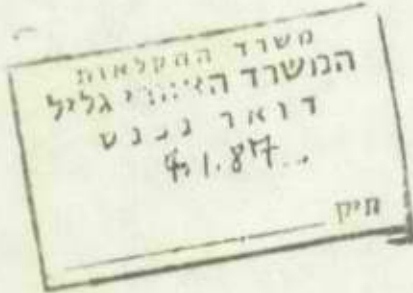

לכבוד:
פרקליט מחוז הצפון - מר למברג מרדכי
פצ"ר - רע"נ יעוץ וחקיקה - אל"מ אברהמי
הממונה על מחוז הצפון - מר קלעג' י עמרם

א.נ.

הנדון: - משפטים נגד מאגרי מים ברמה"ג

1. ב-28 דצמ' 87, התקיימה סדרת משפטים בענין בריכות ומאגרי מים ברמה"ג.

2. לאחר מו"מ קשה וארוך אחר שהצגנו בפני עו"ד ד"ר עאוני מנצור עדות מומחה מטעמנו לסתור טענה כי חפירת הבריכות היא עבודה חקלאית רגילה - שאינה טעונה היתר ותצ"א על האזור ב-1983 בכדי לסתור טענות התישנות, הגענו עם 10 נאשמים לעסקת טיעון. עפ"י העיסקה הורשעו ה-10 ונגזר עליהם להחזיר מצב החפירות לקדמותו תוך 6 חדשים אם לא יצליחו לקבל היתר כדיון. בין ה-10 נכללות מספר בריכות שצה"ל סימן ברשימות שונות להריסה.

3. אנו מצדנו התחייבנו לאפשר לאנשים להגיש בקשות להיתרים והודענו כי בקשות שאינן עומדות בסתירה לחוקים כלשהם ולדרישות צה"ל יאושרו (וחתימת צה"ל תהיה אחד מתנאי הועדה).

4. כמקביל לנו, אך לא במשותף, הוגש נגד חלק מהאנשים כתבי אישום נוספים, עפ"י חוק המים ע"י "הסיידת הירוקה". במהלך הדיון נאמר כי אין סכוי שיקבלו היתרי הפקה מנציבות המים (היתר שגם הוא אחד מתנאי הועדה) ושעפ"י הכללים הרגילים ועפ"י מה שהודענו בעבר לראשי המועצות ולכלל האוכלוסיה כן היו יכולים לקבל רשיון.

לאור קבועה זו מהססים חלק מהאנשים להגיש בקשות לרשיונות בטענה כי במילא לא יוכלו לעמוד בתנאים, דבר השומט מתחת רגלינו את הבסיס לעיסקאות הטעון שעשינו ושיאלץ אותנו להתמודד במשפטים ארוכים נגד כל בור, מתמאות הקימים בנפרד.

לחשומת לבכם קים כבר פס"ד מ-1981 של ביהמ"ש המחוזי בנצרת המזכה שלשה דרוזים מהצרף ברשיון לבריכה בטענת התישנות. במקביל הצטיידו אנשים אלה ב-81 ברשיון חוקי לבריכות שלהם.

5. בעקבות עסקת הטעון החלו להופיע במשרדנו אנשים רבים המבקשים להוציא רשיונות לבריכות ומיכלי מים עפ"י תנאינו.

אנו מקוים שהאמור בסע' 4 לא יהווה מכשול בהמשך מגעינו עם האוכלוסיה המקומית.

6. לידיעתכם.

כוצר
דו"ר
יצחק
הועדה

העתיק: עו"ד דוד בלוק
חיים זהבי
אורי ביידיץ' - מנפ"ל רשוח שמורות הטבע
משרד החקלאות - סנדלר

משרד החקלאות / מנהל מקרקעי ישראל
היחידה לפקוח בשטחים פתוחים
רח' ירמיהו 78 ירושלים 94467 * טל. 02-536271

תאריך 5.1.88

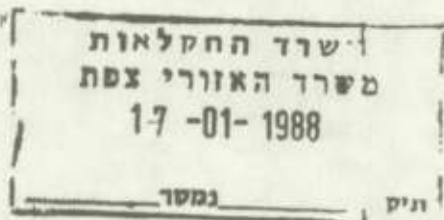

כבוד
וחתימו סנדלר
נהל איזור הגליל
משרד החקלאות
ד. 1217
פת
י.י.

הנדון : היתרי הפקת מים בגולן

נמצא שבמקופה האחרונה ניתנו היתרים חדשים להפקת מים בגולן בניגוד
לסכום שר החקלאות בנדון.
בדיון שנערך בנציבות המים ביום 31.12.87 סוכס שלא יהיה טפול ולא
יינתנו היתרים חדשים במשך כמה חדשים, עד שיתקדם הדיון בתיקים
שהוגשו לבית-המשפט.
נראה לי חשוב להנחות ברוח זו גם את יוסף אבירם.

בברכה,

יעל ק/אלון גלילי

היחידה לפקוח בשטחים פתוחים

העתקים :
אריק נחמקין - שר החקלאות
אורי ביידיץ - הועדה לשמירת שטחים
יצחק בוצר - הועדה לתכנון ובנייה גולן
עו"ד שרה שלום - יעוץ משפטי
אייל דרוך - סירת ירוקה
ניב פלס - סירת ירוקה

3

בנדינת ישראל

משרד החקלאות ונציבות המים.



לכבוד

מי גולן אגודת מים שתופית למשקי רמת הגולן.

ת"ד 50, קצרין.

רמת הגולן 12900

א.נ.

תאריך: כג' בטבת תשמ"ח

13 בינואר 1988.

מספר:

לידי מר יהודה פרסלר

הנדון: הגדרת השתתפות הממשלה בפרויקט תעלות רמת הגולן

מכתבך מיום 07.12.87

הנני להודיעכם כי אנו נכבד החלטות בק"ע גודל ואופי המימון, רק באם תאושרנה בהתאם לחוק התקציב ובהתאם לחוק נכסי המדינה.

לפיכך עבור עבודות פתוח אשר תבוצענה; בעתיד, בממון הממשלה (כולל המשך ביצוע פרויקט "תעלות רמת הגולן" מתקציב לשנת 1988/9 ואילך), באמצעותכם וזאו בנאמנותכם, עליכם לקבל הזמנת עבודה מנציבות המים בחתימת נציב המים. או מי שהוסמך על ידו ובחתימת חשב משק המים.

יחד עם זאת, אנו נכבד ההחלטה בק"ע השתתפותנו בממון הגבוהת כביש בני ישראל, ולפנים משורת הדין, למרות שההחלטה נתקבלה שלא בדרך הנכונה, אנו מסכימים שלא להגדיר את השתתפותנו, בסך 150,000 שקלים, כהלואת פתוח.

לכבוד רב,

מיכאל לוי

חשב משק המים.

העתק: מר צמח ישי נציב המים.

מר יצחק גנור, סגן החשב הכללי.

גב' אורה תמיר היועצת המשפטית.

מר דוד יוגב, נציבות המים.

מר גדעון צור, סגן נציב המים.

מר יוסי שטראוס, אגף התקציבים.

מספר מסמך	12/9/91
תאריך	12/9/91
מספר מסמך	182
מס' החוק	

תאריך: 5 יולי 1984

מספר:

תיק ראש המס

182

אלו נ.סלבסט, היועץ הכלכלי

הנדון: חישוב הוצאות הון למפעל מאגרי דרום הגולן

הנני להודיעך בזה, כי בתוקף סמכותי לפי תקנה 24 לתקנות המיס (חישוב עלות המיס) תש"ל 1975, החלטתי להתיר לסטות מקביעות התקנות הנ"ל ביחס לחישוב הוצאות ההון למפעל מאגרי דרום הגולן (להלן-המפעל), וזאת משום שההשקעות במפעל, כמפורט להלן נעשו עקב הוראות אשר ניתנו על ידי,

אי לכך, הריני מורה בזה לכלול את ההשקעות הממשיות שנעשו במאגרים שעבניה, דבש ורוויה, ובקו המחבר ביניהם, החל משנת התקציב 1983 ואילך, וכן את ההשקעות הממשיות שנעשו להגדלת שני המאגרים בני ישראל וחיטל, כל אחד ל-2 מל"ק נוספים, בשנת התקציב 1982, בחישוב הוצאות ההון של המפעל, לצורך קביעת זכאות להענקה מקרן האיזון.

למיטב ידיעתי, הוערכו כל ההשקעות האמורות לעיל ב-9 מליון דולר וזהו, אישוא, הגבול העליון להכללת ההוצאות, כאמור.

מההשקעות הממשיות האמורות לעיל יש לבכות מראש כל מענק או סיוע כספי, שהתקבל עבור הפעילות הנ"ל ממקור ממלכתי, ממשלתי וסוכנותי כל שהוא.

אודה לך, אם תכיני את החישובים הנדרשים ותעבירי אותם לאישורי בהקדם.

בברכה
 צמח ישי
 נציב המיס





רשות ניקוז כנרת - מינהלת הכנרת

בית המועצה האזורית עמק הירדן. מיקוה 132*15 טל. 51003, 51676, 067/51421

ז' טבת תשמ"ח
28.12.1987

928/- מאגרים בגולן.

לשכת נציב המים
04-01-1988
דואר נכנס

לכבוד
מר ש. שטרייט
פרוייקט הביוב הארצי
תל אביב.

לשאל שלום רב,

הנדון: - השתתפות במימון הקמה
של מאגרים בגולן.

למרות שכבר שוחחנו על כך מספר פעמים בעבר - אני מוצא לנכון גם לכתוב לך, ולבקש ממך התייחסות מחודשת. כוונתי להקמת 2 מאגרים לקליטה וטיפול בשפכים של ישובים בגולן: האחד לשפכי העיר קצרין, והשני עבור 5 ישובים בדרום הרמה. לשני הנושאים ישנם גם שותפים אחרים למימון, אך אני סבור שגם פרי הביוב הארצי צריך לסייע. דווקא משום שהפרי השתתף כה הרבה בעבר בפתרון בעיות באגן ההיקוות של הכנרת - אינני רואה סיבה מדוע דווקא צרכי הגולן בתחום זה ייפלו לרעהי.

עפ"י הזמנתנו מתוכננים כעת 2 המאגרים, ובכוונתנו להקיםם בשנה הקרובה - אם נצליח לגייס את המימון הדרוש. כאמור, מצויה ברשותנו הסכמה של גופים אחרים - אולם אין די בכך.

אני מבקש שנקיים על כך דיון מפורט יחד אתך. נציג אומדנים כספיים, התכניות לניצול הקולחים וכו'.

אפשר גם לזמן לדיון נציגים של הגופים האחרים אשר שותפים להקמה - אם אמנם יש צורך בכך.

לעניות דעתי, הנושא הזה הוא "בנפשה של הכנרת", בדיוק כמו מוקדי ביוב אחרים באגן ההיקוות, אשר נרחמת לפתור אותם במשך שנות עבודתך.

אני ממתיך להתגובתך.

בברכה חמה,

צבי אורטנברג
יו"ר מינהלת הכנרת.

העתקים: - מר מ. בן מאיר, מנכ"ל משרד החקלאות.
מר צ. ישי, נציב המים.
מר י. מרגלית, משרד השיכון.
מר ס. בר לב, ראש מ.מ. קצרין.
מר א. ליס, ראש מוא"ז גולן.
מר א. דורמן, "מי גולן".

צא/זא

31