

מדינת ישראל

גנזך המדינה

משרד _____
החברה הממשלתית לחירות

פרויקטים

12/00 - 7/97



משרד ראשי - אם וילד - מועצת הב

שם

גל - 10 / 2056

מזהה פיוז:

מס פריט: 294497

57.0/6 - 10

מזהה לוגי:

15/10/2013

02-105-04-01-09

כתובת:

15/10/2013

מחלקה טכניקה
דניאל סגל
דניאל (13)

מסי תיק מקורי _____
24/10

W. S. W.



רח' חיים לבנון 2 תל-אביב 69975, טל' 03-6415244, פקס' 03-6412408
 2 Haim Levanon St., Tel Aviv 69975, Israel, Tel. 03-6415244, Fax. 03-6412408

ח' בחשון תשנ"ט
 28 באוקטובר 1998

לכבוד
 מר חזי צאיג
 מנכ"ל החברה הממשלתית לתיירות
 קרן היסוד 38
 ירושלים

מר צאיג הנכבד,

הנדון: סיוע דחוף למוזיאון ארץ-ישראל, ת"א

במסגרת שיתוף הפעולה בין החמ"ת למוזיאון ארץ-ישראל, ת"א, נחתם הסכם לביצוע מספר תוכניות פיתוח מוסכמות במוזיאון בסיועכם.

המדובר בתכניות פיתוח בהיקף של 175 אלף ש"ח שטרם נוצלו והסברים על כך העברנו בכתב באחרונה אליכם. (ראו מכתבנו בנדון מיום 27.9.98)

הנני מתכבד לפנות אליך, לבקשת סיוע דחוף למוזיאון בשל מצוקה בחללים מוזאליים שאליה נקלענו.

כפי שבוודאי ידוע לך, נשמת אפו של כל מוזיאון הינן התערוכות המתחלפות לצד תצוגות הקבע אשר גורמות לקהל המבקרים לבא פעם אחר פעם למקום. בעקבות דיונים שקויימו בהנהלת המוזיאון, אנו מבקשים לשנות את ייעוד הסכום המצויין כך שנוכל לנצל לפרוייקט דחוף של השלמת חלל מוזאלי לתערוכות מתחלפות שהינו, סגירה של חצר מרחבית במרכז המוזיאון והפיכתה לגלריה מוזאליה, כך שנוכל גם להשתלב בארועי שנת 2000 לנצרות, ולהציג במקום את התערוכות פרי הפקתינו.

הצעתנו היא כי מתוך 175 אלף הש"ח הנ"ל יופרש סך של 30 אלף ש"ח לצורך ביצוע פרוייקט גן משל יותם שהיה בהסכם המקורי ואמור לעודד הגעת תיירים למקום. לאור זאת יוותרו בידנו 145 אלף ש"ח לקידום המבנה המוזאלי אותו אנו מבקשים להקים, שעלותו המוערכת היא 1.1 מליון ש"ח. לאור זאת הינני מבקש את אישורך להגדיל סיוע לפרוייקט זה ממקורות החמ"ת, כמובן בנוסחת "שקל מול שקל", כמקובל, עם המוזיאון ועיריית תל-אביב.

Handwritten notes in red and blue ink, including dates like 11.11.98 and various illegible signatures and markings.

Handwritten notes in black ink, including the name 'מר צאיג הנכבד' and other illegible text.

Handwritten initials 'א' and 'ב' in the right margin.



רח' חיים לבנון 2 תל-אביב 69975, טל' 03-6415244, פקס' 03-6412408
 2 Haim Levanon St., Tel Aviv 69975, Israel, Tel. 03-6415244, Fax. 03-6412408

בכוונתנו לגייס לפרוייקט גם מקורות מימון עצמיים ואחרים, כך שנוכל לגשת לביצוע הפרוייקט המתוכנן בהקדם תוך סיוע מירבי מצד החמ"ת.

אודה לך מאוד באם תאשר בקשתינו זו, תוך המשך שיתוף פעולה של מוזיאון ארץ-ישראל, ת"א, עם החמ"ת, בפרוייקט זה ופרוייקטים נוספים.

מצ"ב מספר מסמכים נילווים:
 תכנית קירוי המבנה (חצר הלחם)
 מיקום חצר הלחם במפת המוזיאון
 ת.צ.א המוזיאון ובה חצר הלחם (המבנה המסומן בצהוב)

בכבוד רב,

 אילן כהן
 מנכ"ל

העתק:
 מר נתן וולוך, מ"מ ראש עיריית תל-אביב יפו ומ"מ יו"ר הנהלת המוזיאון
 מר שלמה איליה, יו"ר החברה הממשלתית לתיירות
 מר ויקטור אלברנס, סמנכ"ל החברה הממשלתית לתיירות



רח' חיים לבנון 2 תל-אביב 69975, טל' 03-6415244, פקס' 03-6412408
2 Haim Levanon St., Tel Aviv 69975, Israel, Tel. 03-6415244, Fax. 03-6412408

ח' בחשון תשנ"ט
28 באוקטובר 1998



לכבוד
מר חזי צאיג
מנכ"ל החברה הממשלתית לתיירות
קרן היסוד 38
ירושלים

מר צאיג הנכבד,

הנדון: סיוע דחוף למוזיאון ארץ-ישראל, ת"א

במסגרת שיתוף הפעולה בין החמ"ת למוזיאון ארץ-ישראל, ת"א, נחתם הסכם לביצוע מספר תוכניות פיתוח מוסכמות במוזיאון בסיועכם.

המדובר בתכניות פיתוח בהיקף של 175 אלף ש"ח שטרם נוצלו והסברים על כך העברנו בכתב באחרונה אליכם. (ראו מכתבנו בנדון מיום 27.9.98)

הנני מתכבד לפנות אליך, לבקשת סיוע דחוף למוזיאון בשל מצוקה בחללים מוזאליים שאליה נקלענו.

כפי שבוודאי ידוע לך, נשמת אפו של כל מוזיאון הינן התערוכות המתחלפות לצד תצוגות הקבע אשר גורמות לקהל המבקרים לבא פעם אחר פעם למקום. בעקבות דיונים שקויימו בהנהלת המוזיאון, אנו מבקשים לשנות את ייעוד הסכום המצויין כך שנוכל לנצלו לפרוייקט דחוף של השלמת חלל מוזאלי לתערוכות מתחלפות שהינו, סגירה של חצר מרחבית במרכז המוזיאון והפיכתה לגלריה מוזאליה, כך שנוכל גם להשתלב בארועי שנת 2000 לנצרות, ולהציג במקום את התערוכות פרי הפקתינו.

הצעתנו היא כי מתוך 175 אלף הש"ח הנ"ל יופרש סך של 30 אלף ש"ח לצורך ביצוע פרוייקט גן משל יותם שהיה בהסכם המקורי ואמור לעודד הגעת תיירים למקום. לאור זאת יוותרו בידינו 145 אלף ש"ח לקידום המבנה המוזאלי אותו אנו מבקשים להקים, שעלותו המוערכת היא 1.1 מליון ש"ח. לאור זאת הינני מבקש את אישורך להגדיל סיוע לפרוייקט זה ממקורות החמ"ת, כמובן בנוסחת "שקל מול שקל", כמקובל, עם המוזיאון ועיריית תל-אביב.



רח' חיים לבנון 2 תל-אביב 69975, טל' 03-6415244, פקס' 03-6412408
2 Haim Levanon St., Tel Aviv 69975, Israel, Tel. 03-6415244, Fax. 03-6412408

בכוונתנו לגייס לפרוייקט גם מקורות מימון עצמיים ואחרים, כך שנוכל לגשת לביצוע הפרוייקט המתוכנן בהקדם תוך סיוע מירבי מצד החמ"ת.

אודה לך מאוד באם תאשר בקשתינו זו, תוך המשך שיתוף פעולה של מוזיאון ארץ-ישראל, ת"א, עם החמ"ת, בפרוייקט זה ופרוייקטים נוספים.

מצ"ב מספר מסמכים נילווים:
תכנית קירוי המבנה (חצר הלחם)
מיקום חצר הלחם במפת המוזיאון
ת.צ.א המוזיאון ובה חצר הלחם (המבנה המסומן בצהוב)

בכבוד רב,

אילן כהן
מנכ"ל

העתק:

מר נתן וולוך, מ"מ ראש עיריית תל-אביב יפו ומ"מ יו"ר הנהלת המוזיאון
מר שלמה איליה, יו"ר החברה הממשלתית לתיירות
מר ויקטור אלברנס, סמנכ"ל החברה הממשלתית לתיירות





רח' חיים לבנון 2 תל-אביב 69975, טל' 03-6415244, פקס' 03-6412408
2 Haim Levanon St., Tel Aviv 69975, Israel, Tel. 03-6415244, Fax. 03-6412408

תכנית לחצר הלחם

1. דף פתיחה
2. צילום אורז
3. מפרט המבנה
4. תכנית מרכז אדם ועמלו
5. עלות הפרוייקט



רח' חיים לבנון 2 תל-אביב 69975, טל' 03-6415244, פקס' 03-6412408
2 Haim Levanon St., Tel Aviv 69975, Israel, Tel. 03-6415244, Fax. 03-6412408

י"ג בחשוון תשנ"ט
3 בנובמבר 1998

לכבוד
מר חזי צאיג
מנכ"ל החברה הממשלתית לתיירות
קרן היסוד 38
ירושלים

שלום רב,

הנדון: מבנה לתערוכות מחצר הלחם

כפי שידוע לך היטב, המוזיאון סובל ממחסור קשה בשטחי תצוגה לתערוכות, למרות שטחו הנרחב. התערוכות המתחלפות בנושאים שונים הן המניע המרכזי לביקורים במוזיאון ומהוות "אטרקציה" ראשונה במעלה לישראלים ולתיירים גם יחד.

ב"חצר הלחם", השוכנת בצמוד למרכז "אדם ועמלר", אפשר להקים בקלות יחסית מבנה מתאים, ובכך לפתור בעיה קשה ולקדם את המוזיאון ואת פעילותו.

אודה לך על כל עזרה ושיתוף פעולה.

בכבוד רב,

אילן כהן
מנכ"ל



רח' חיים לבנון 2 תל-אביב 69975, טל' 03-6415244, פקס' 03-6412408
2 Haim Levanon St., Tel Aviv 69975, Israel, Tel. 03-6415244, Fax. 03-6412408

מבנה לתערוכות בחצר הלחם

"חצר הלחם" היא שטח ריבועי בגודל 500 מ"ר, אשר סביבו קירות בגובה כ-2.50 מ'.

במקום מוצגים כיום מכשירים וכלי עבודה אשר שימשו לגידול וייצור הלחם, ובדעתנו להעבירם לאתר חדש ומתאים יותר, בצמוד לטחנת הקמח המצויה בחלק הדרום מזרחי של המוזיאון.

על מנת להקים מבנה הולם לתערוכות יוגבהו הקירות הקיימים עד לגובה מבנה "אדם ועמלו" הקיים, השטח ירוצף, תותקן בו תשתית חשמל, מים, ביטחון, תאורה ומיזוג וכן גג אשר יותיר חלל בגובה 4 מ' נטו לפחות, כמעט ללא עמודים.

שטח התצוגה, בן 500 מ"ר, הוא אידאלי לתערוכות מתחלפות, ויאפשר פעילות מגוונת לה המוזיאון זקוק ביותר.





רח' חיים לבנון 2 תל-אביב 69975, טל' 03-6415244, פקס' 03-6412408
2 Haim Levanon St., Tel Aviv 69975, Israel, Tel. 03-6415244, Fax. 03-6412408

עלות הפרוייקט (\$)

הערכה ראשונית על סמך חוות דעת מקצועית, לפני בדיקה מעמיקה ומכרז.

70,000	1. תשתית חשמל, מים, בטיחות ותקשורת
70,000	2. מיזוג
125,000	3. הגבהת קירות + תקרה
20,000	4. תכנון ופיקוח
<u>20,000</u>	5. שונות וב.ג.מ
305,000	
<u>51,000</u>	מע"מ
\$ 356,000	



מוזיאון ארץ-ישראל
תל-אביב



מבח המוזיאון
תיאור התצוגות הצעה למסלול סיור

מוזיאון ארץ-ישראל, תל-אביב

(לשעבר "מוזיאון הארץ") הנו מוזיאון רב-תחומי המציג אוספים בתחומי ארכיאולוגיה, יודאיקה, אתנוגרפיה, תולדות הארץ ותרבותה, תרבות חומרית והאמנויות השימושיות של ארץ-ישראל. ה"מוזיאון מתייחד באופיו ובמבנהו: זהו למעשה "פארק מוזיאונים" הבנוי ביתנים ביתנים בתוך גן רחב ידיים, וכל ביתן תצוגה מוקדש לנושא תרבותי שונה.

בלב הגן מתנשא תל עתיק, שבו נערכות חפירות ארכיאולוגיות. עוד במוזיאון: מיתקני ייצור משוחזרים פעילים; שוק בעלי מלאכה המדגימים מלאכות מסורתיות שרווחו בארץ-ישראל ובאזור; פלנטריום משוכלל; ספרייה, חנות מתנות ואודיטוריום. מלבד תצוגות הקבע הנושאות המוזיאון מקיים תערוכות מתחלפות בתחומים מגוונים, אירועי תרבות, עיון והעשרה וכן פעילות הדרכה עניפה לתלמידים ולנוער.



רח' חיים לבנון 2 תל-אביב 69975
טל' 03-6415244 פקסי 03-6412408
אגף החינוך: 03-6413217 יחסי ציבור: 03-6415820

ביתן הקרמיקה

הביתן מציג היבטים שונים של הקרמיקה הקדומה - גילוי החרס וראשית מלאכת הקדרות, שיטות ייצורה ועיטוריה וכן היבטים היסטוריים, שימושיים ואמנותיים. על תפקידים של כלי החרס השונים בבית הקדום ניתן לעמוד בשחזור ייחודי של בית מגורים מתקופת המקרא, המוצג כאן לראשונה על מכלול כליו ואביזריו. בחצר הביתן מוצגות תערוכות מתחלפות של אמנות קרמיקה עכשווית.



ביתן קדמון למטבעות



התצוגה מגוללת את תולדות המטבע והתפתחותם של אמצעי התשלום מזמנים קדומים ועד לימינו, וכן את תולדות הארץ, כפי שהן משתקפות באספקלריה של המטבעות. פסלים, משקולות, תעודות ותבליטים קדומים משלימים את הרקע ההיסטורי-תרבותי למטבעות. בביתן נמצאת ספרייה המתמחית בנושאי נומיסמטיקה וכן חדר הרצאות ועיון.

ביתן נחושת



הגילוי המהפכני, שניתן להפוך את אבן העפרה לנחושת מתכתית, הוא סיפורו של ביתן נחושת. שחזורים של מכרה נחושת עתיק ומיתקני התכה לתקופותיהם שופכים אור על מלאכת חרשי הנחושת בערבה ובסיני. מבחר ממצאים מהמקדש, שהוקם לכבוד חתחור, אלת הכורים המצרית, משלים את סיפורה של תמונע העתיקה, שזוהתה בעבר עם מכרות שלמה המלך האגדיים.

הביתן לאתנוגרפיה ולפולקלור



בביתן חפצי אמנות יהודית, דתית וחילונית, כמו גם תלבושות מסורתיות של עדות ישראל השונות. האולם הראשי מוקדש לתשמישי קדושה, ששימשו במועדי ישראל. אורחות החיים של עדות ישראל מומחשים באמצעות מלבושים ותכשיטים מסורתיים וחפצים הקשורים בטקסים, שהיוו חלק בלתי נפרד ממעגל החיים היהודיים. בביתן מתקיימות תערוכות מתחלפות בנושאי יודאיקה.



ביתן הזכוכית

בביתן אוסף כלי זכוכית עתיקים, מהנדירים והיפים בעולם. התצוגה מקיפה תקופה של 3,000 שנה בתולדות ייצור כלי הזכוכית, מראשיתן באזורנו במאה ה-ט"ו לפנה"ס ועד לימי-הבניינים. במבואת הביתן מוצגות תערוכות מתחלפות במיגוון נושאים - החל מכלי זכוכית בני אלפי שנים ועד יצירות זכוכית מודרנית.



מרכז "אדם ועמלו"

תצוגה ייחודית זו מוקדשת לתרבות החומרית המסורתית בארץ-ישראל. במרכז "אדם ועמלו" - ביתן המציג כלי עבודה ומיתקני ייצור, שהיו בשימוש בארץ מימי קדם ועד לראשית התיעוש המודרני; "חצר הלחם" - תצוגה פתוחה של כלי חריש, דיש, טחינה ואפייה - וכיפות היוצרים.



כיפות היוצרים

שוק מזרחי משוחזר, שבו מודגמות שיטות עבודה מסורתיות על-ידי אומנים כגון מנפח זכוכית, קדר ואורג. בצד הביתן - גת יין קדומה באתרה.

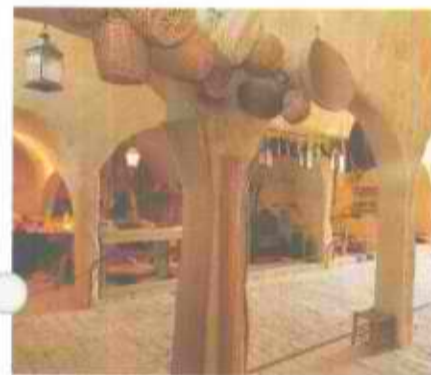

המוזיאון לדואר ולבולאות

התצוגה מגוללת את תולדות הדואר והתקשורת במשך 2,500 שנה, תוך התמקדות במאה וחמישים שנות דואר בארץ-ישראל למן התקופה העות'מאנית ועד ימינו. פרק נוסף בתצוגה מוקדש לתהליך יצירתו, הנפקתו ואיסופו של הבול. בקומה התחתונה מתקיימות תערוכות מתחלפות בנושאים שונים וכן תצוגות בולאיות. המוזיאון הוקם על-ידי רשות הדואר, מוזיאון ארץ-ישראל וקרן תל-אביב לפיתוח.



חפירות תל קסילה



בעיניו של המוזיאון מתנשא תל קסילה, אתר עתיק שנושב לראשונה על-ידי הפלשתים במאה ה-י"ב לפנה"ס. האתר נחפר למן שנת 1948, החפירה הראשונה במדינת ישראל העצמאית. נחשפו בו תריסר שכבות יישוב זו על גבי זו ונתגלו שרידיהם של ארבעה מקדשים וכן מבני ציבור, מגורים ומלאכה. בסמוך, תצוגה לימודית של ממצאי החפירות הארכיאולוגיות, הנמשכות בתל לסירוגין, וכן בית מקראי משוחזר. ממרומי התל ניתן להשקיף על נוף רחב ידיים.



כיכר הפסיפסים

בכיכר הסמוכה לאודיטוריום ע"ש קלצ'קין רוכזו ארבע רצפות פסיפס עתיקות. הראשונה נחשפה בשטח המוזיאון והיא מוצגת באתר שבו נתגלתה. השאר הועברו לכאן ממקומות שונים בארץ, והן מוצגות באדיבות רשות העתיקות. ארבע רצפות הפסיפס המוצגות בכיכר נלקחו מבית-כנסת שומרוני שנחשף בשטח המוזיאון, מחווילה רומית שנחשפה בבית-גוברין, מבית-כנסת שנחשף בטבריה וממסגד שנחשף ברמלה.



גן נופי ארץ-ישראל ואתריה



ממערב ומדרום לתל קסילה משתרע גן ובו אתרים, מיתקנים וצמחים האופייניים לארץ-ישראל. בגן בית-בד משוחזר המופעל בכוח בהמה, טחנת קמח המופעלת בכוח מים, גינת משל יותם, אתר דרכים ומסילות, רהט, דולמנים, כיכר שעוני-שמש וכן גתות יין עתיקות, ששומרו באתרן.

פלנטריום



הפלנטריום ע"ש לסקי מציג תכניות חוויה אורקוליות בתחום חקר החלל: "מסע אל היקום" מפגישה את הצופים עם מרחבי החלל, מערכת השמש ותופעות אסטרונומיות מרתקות.

"עבימים - מציאות או דמיון?" מנסה לענות על השאלה, האם קיימים חיים ביקום מחוץ לכדור-הארץ.

במה מסתובבת, מערכת הקרנה משוכללת ופעלולי לייזר מעניקים לצופים תחושה של טיסה בחלל.

אירועים במוזיאון

ניתן לקיים אירועים שונים, כנסים וימי-עיון באודיטוריום (520 מקומות), בחדרי-סמינר וכן בשטח גן נופי ארץ-ישראל. פרטים והזמנות במחלקת אירועים, טל' 03-6415244, פקס' 03-6421124

מוזיאון ארץ-ישראל, תל-אביב



יותר מתקדם, יותר משתלם | בנק המזרחי

מקרא

- | | |
|----------------|----------------------------|
| מדרגות | תצוגות המוזיאון |
| דרך שירות | מבני שירות |
| טלפון ציבורי | שטח ירוק |
| מונזון | שטח פתוח |
| מיתקן מי שתייה | אתר עתיקות או מיתקן משוחזר |
| מפת המוזיאון | שביל |
| שירותים | שביל מקורה |

0 מטר 100

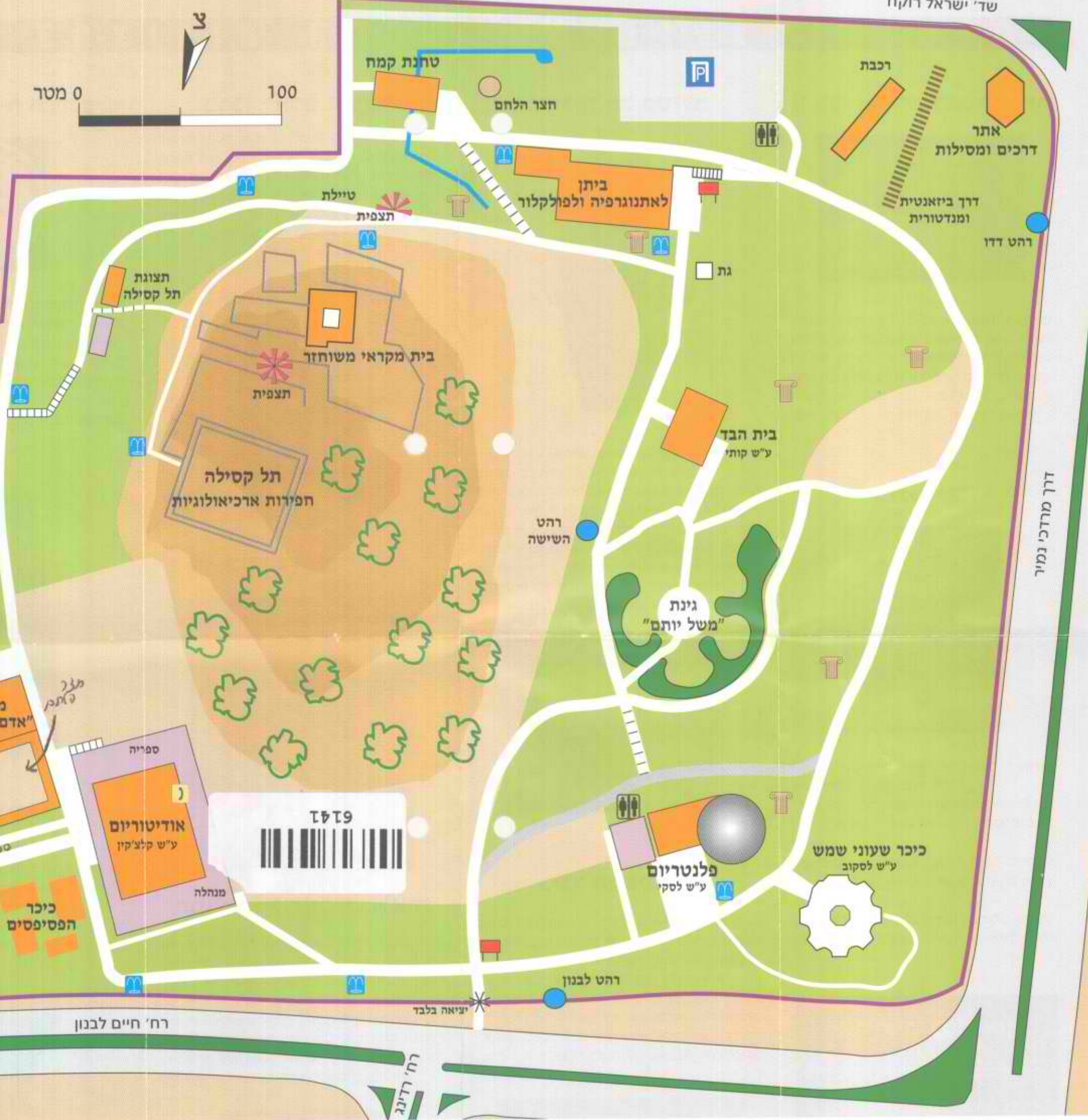

חנות מוזיאון ארץ-ישראל, תל-אביב

הסיור במוזיאון אינו שלם ללא ביקור בחנות. שפע מתנות מגוונות ומקוריות מעשה ידי טובי האמנים והמעצבים בישראל, תכשיטים, חפצי יודאיקה, ספרים, רפליקות, זכוכית, טקסטיל, קרמיקה ועוד. מבחר שאין כמותו בשום מקום אחר.

שעות הפתיחה: א' 10:00-19:00, ו' 9:00-14:00

הפסיפסים ולפנטריום. לך שבילי גן נופי ארץ-ישראל ובקר בבית הבד, בביתן לאתנוגרפיה ולפולקלור ובטחנת הקמח. עלה אל הטיילת ובקר בבית המקראי המשוחזר ובחפירות תל-קסילה, ומשם תוכל לשוב אל הכניסה דרך בית הבד, או לרדת (בוהירות) במדרגות לכיוון מרכז "אדם ועמלו". בשטח המוזיאון מצויים מיתקנים למי שתייה, פינת ישיבה, שלטי הכוונה ומפות, שירותים, שבילי נכים מסומנים וכן חנות מתנות ומזכרות ליד הקופה. ביקור נעים!

ולפולקלור וקסילה, שב "פירות ארכיאולוגיות ובית מקראי משוחזר, וכן גן נופי ארץ-ישראל ואתריה. בגן זה נמצאים בית בד, טחנת קמח, אתר דרכים ומסילות, גינת משל יותם, כיכר שעוני שמש, רהטים ואתרי עתיקות. **מסלול ביקור מוצע** (כ-5 שעות): מאזור הכניסה פנה שמאלה ובקר בביתן קדמון למטבעות, במוזיאון לדואר ולבולאות שבו גם מפלס תערוכות מתחלפות, בביתן הקרמיקה, בביתן נחושתן, בביתן הזכוכית ובגלריית מגדל לתערוכות מתחלפות. לאחר מנוחה קלה במונזון, המשך לכיוון מרכז "אדם ועמלו" וכיפות היוצרים, ומשם לכיכר

מוזיאון ארץ-ישראל, תל-אביב, משתרע על שטח נרחב, ומומלץ לתכנן את הביקור בו מראש: מרבית הביתנים המציגים את אוספי המוזיאון (מטבעות, דואר ובלולאות, קרמיקה, נחושתן, זכוכית) נמצאים **בחלק המזרחי** (בצד השמאלי של המפה). **בחלק המרכזי** (מול הכניסה) נמצאים מרכז "אדם ועמלו" וכיפות היוצרים, האודיטוריום, הספרייה וכיכר הפסיפסים. **בחלק המערבי** (בצד הימני של המפה) נמצאים הפנטריום, הביתן לאתנוגרפיה





ט' בתמוז התש"ס

12 ביולי 2000

מספרנו : 3515

הנדון: סיכום ישיבה בנושא מוזיאון א"י

בחמ"ת ביום ה-11.7.2000

משתתפים : נירה פרץ, ויקטור אלבראנס, נורית ברמן, אילן כהן.

בהמשך לביקור מנכ"ל חמ"ת במוזיאון, אילן כהן הוצגו שוב בקשתות המוזיאון לפיתוח :

1. השלמת מעגל הדרך הסלולה לאפשר לכסאות גלגלים, קלנועיות ובעתיד לרכבת תיירותית או מערכת בדומה לכך, תנועה בשטח הפתוח לרבות הכשרת שתי רחבות לחניית רכב נכים בסמוך לאודיטוריום ולפלנטריום. אומדן עלות פרויקט זה מעל 700 אש"ח.

סוכם :

1.1 אפשרית יציאה מיידית לביצוע של רחבות החניה כאמור במימון שקל מול שקל חמ"ת והמוזיאון. חוזה בהתאם יועבר למוזיאון.

1.2 תבוצע בדיקת חלופות להשלמת הדרך כמפורט :

1.2.1 שימוש בדרך שהוכשרה עד כה כקיל דה-סאק המוביל למעשה לעיקר האלמנטים האטרקטיביים בשטח הפתוח של המוזיאון.

1.2.2 שימוש בציר השביל המרוצף המקביל לרחוב לבנון תוך הרחבתו והתאמתו לתנועה ממונעת כאמור, כך שהוא יהווה חלק ממעגל הדרכים המלא ויחסוך עלויות גבוהות הנובעות מהצורך בניקוז תמיכה ובסוס.

1.3 ייעשה מאמץ נוסף לרתום את הביטוח הלאומי לנושא השלמת הדרך, באחריות המוזיאון.

1.4 אילן כהן יעביר לחמ"ת אמדן החניות+תוצאות הבדיקות כנ"ל על מנת להערך בהתאם, כפוף לזמינות תקציב החל משנה זו ולאורך 2 שנות תקציב נוספות במידת הצורך.

2. הכשרת ככר לארועי תרבות ואמנות דוגמת תצוגות וירידים בסמוך לדרך נמיר. עלות הפרוייקט נאמדת בכ- 600 אש"ח, תקצוב הנושא ייבדק בחיוב ע"י חמ"ת בכפוף למימון שקל מול שקל ע"י המוזיאון ובשתי שנות תקציב.

רשמה : נורית ברמן

תפוצה : משתתפים, מנכ"ל חמ"ת

6436424
-50



החברה
הממשלתית
לתיירות

ISRAEL GOVERNMENT TOURIST CORPORATION

ירושלים: י"א בטבת התש"ס
20 בדצמבר 1999
מספרנו: 2082

לכבוד
מר ע. חלמיש
מנכ"ל מרכז גוי אלון

א.נ.

הנדון - השתתפות חמ"ת בפיתוח מוזיאון גוי אלון

מכתבך מיום 1.12.99

במענה למכתבך שבנדון ברצוני להבהיר כי החמ"ת טרם גיבשה את תוכנית העבודה לשנת 2000.

עם גיבוש העבודה נשוב ונודיעך.

בברכה,
נירה פרץ
סמנכ"ל תקציבים

העתק:

מר ח. צאיג - מנכ"ל חמ"ת.

מר ו. אלבראנס - סמנכ"ל שווק ומנהלה



החברה הממשלתית לתיירות

ISRAEL GOVERNMENT TOURIST CORPORATION

י"א בחשון התשי"ס
21 באוקטובר 1999
מספרנו : 1669

לכבוד
מר יקי הרטל
סמנכ"ל מוזיאון ישראל

א.נ.,

הנדון : שותפות החמ"ת בפרוייקטים במוזיאון

בהמשך לפגישתנו ביום 18.10.99 במשרדך, הנני להעלות על הכתב את עיקר הסיכומים :

1. סך להעברה אליכם - 4,280,000 ש"ח כמפורט : 4 מיליון ש"ח עבור פרוייקט שיפור הכניסה ו-280 אי"ש ע"ח יתרת פרוייקט הנגישות.
2. השנה יועבר אליכם סך 500 אי"ש ע"ח 2 הפרוייקטים הנ"ל.
3. יתרת ההתחשבות תעשה בשנת התקציב הבאה מול התניות וסיכומי וועדות ההיגוי בשני הפרוייקטים.

בברכה,

נורית ברמן
ממונה על תקציבים

העתק : מר ח. צאיג, מנכ"ל
גבי נ. פרץ, סמנכ"ל תקציבים
מר ד. מינגלגרין, חשב



החברה הממשלתית לתיירות

ISRAEL GOVERNMENT TOURIST CORPORATION

ירושלים: י"ד בתמוז התשנ"ט

28 ביוני 1999

מספרנו: 1060

לכבוד

מר יקי הרטל

מוזיאון ישראל

ירושלים

א.נ.

הנדון - התאמת המוזיאון לנגישות נכים

ביום ו' ה-25.6.99 ביקרתי בתערוכת הילולת היין. להפתעתי, לאחר שלוש שנות עבודה משותפות מול המוזיאון בנושא נגישות נכים - התערוכה מחולקת לשני אולמות המחוברים ב-3 מדרגות ללא רמפת נכים ואף לא טרחו להציב מאחזי יד לנגישות קלה, כלומר, האולם בלתי נגיש לחלוטין.

כ"כ, הממצאים והכיתוב הנלווה להם אינם מאפשרים קריאת ההסברים למי שישוב בכסא גלגלים.

לא לכך היתה הכונה כאשר נתבקשנו לסיוע ונענינו ברצון לבקשתכם. לאור הנ"ל, ברצוני לבחון מחדש מערך היחסים בינינו בנושא שבנדון.

לתגובתך,

נידה פרץ

סמנכ"ל תקציבים

העתק:

מר ח. צאיג - מנכ"ל חמ"ת.

גבי נ. ברמן - ממונה על התקציב.



החברה הממשלתית לתיירות

ISRAEL GOVERNMENT TOURIST CORPORATION

ירושלים : ב' בטבת התשנ"ט

21 בדצמבר 1998

מספרנו : 9300

9

לכבוד

מר יעקב טרנר

מנהל מוזיאון חיל האוויר

ד"צ 02832

צה"ל

הנדון : פרויקט בית הראשונים במוזיאון חיל האוויר

סימוכין : פניתך מיום 26.10.98

במענה לפנייתך הרינו להודיעך , כי מנכ"ל חמ"ת אישר הקצאת סך - 30,000 ש"ח עבור תכנון ועיצוב בית מורשת חיל האוויר , כנגד סכום דומה ממקורותיכם .

בימים אלה נעביר לך הסכם המהווה עם חתימתו התחייבות פורמלית שלנו להודעה זו .

בברכה ,

ויקטור אלבראנס

סמנכ"ל שיווק ומינהלה

העתק / מר חזי צאיג , מנכ"ל חמ"ת .
בח"ק אבי משה - מוזיאון ת"א.

B2W

972 6 724343

LOCAL COUNCIL



מועצה מקומית

724343

נס"ד

לפתיחת ציר התיירות במגדל ברשות המרא דאתרא
וברשותכם רבותי אברך:
ברוך שהחיינו וקיימנו והגיענו לזמן הזה.

"מגדל מושבה תיירותית פנינה בלב הגליל"

"חן המקום על יושביו" אמרו חז"ל ואכן המקום חינוני נעשה ואתם-
 אנחנו יושביו, החן נסוך עלינו בזכות מיקומנו הטוב בלב הגליל
 הירוק הפורה והמבורך וכמובן לחוף הכנרת. ואכן בזכות החן
 ובזכות אבות גם נענינו ע"י משרדי הממשלה לרוב דרישותינו
 ובקשותינו להביא את המושבה היפה שלנו ליופ ופיתוח של שנות
 האלפיים.

מורי ורבותי! מהמסד ועד הטפחות מקווי הביוב, המים והניקוז ועד
 עמודי התאורה, המעקות, המזרקות, הקירות, השקיה, גינון ועיצוב
 סביבתי. מתנ"ס רב תפארת, גני ילדים, מוזיאון בית הראשונים, מועדון
 נוער ועוד היז נטויה בפרק זמן של 5 שנים.

הוכנו תוכניות ראשוניות ועליהם שקדנו לילות וימים עם הרבה מרץ
 ורצון טוב בשיתוף כל הגורמים. התוכניות הובאו לאישור, שופצו,
 תוקנו ואושרו. החמנו שרים למגדל ומנכ"לי משרדים כשכל אחד
 רואה לנגד עיניו איך יכולה להיראות המושבה - אם תתממשה
 תוכניותנו ולצורך כך הוקמה וועדת היגוי בין משרדית אשר הולידה
 פרוייקט נהדר זה הנקרא ציר התיירות במגדל

972 6 724343

LOCAL COUNCIL



מועצה מקומית

2 -

אכן מכל הלב נרתמו המשרדים ובראשם משרד התיירות, באמצעות הזרוע המבצעת - החמת, אשר שלט שלה מתנוסס כמעט בכל ישוב בארץ ומעיז על העשייה הברוזה של החברה, כל אחד תרם את חלקו בשותפות נהדרת ואני מודה לכם ומאחל שהכרחה תשרור במעונכם למען תוכלו עוד ועוד פרויקטים לעשות במדינתנו שלנו. אמנה את המשרדים שאנו אסירי תודה להם: משרד התיירות, משרד השיכון, משרד התחבורה, משרד הפנים, משרד האנרגיה ומע"צ. מכובדי אני מודה מעומק לבי לאשתי היקרה אודט על הסבלנות ההבנה העיזוז והפרגון לאורך הדרך.

מכובדי! לכבוד הוא לי להזכיר, לברך ולהודות לאותם אישים שהיו איתנו לאורך הדרך: ח"כ עוזי ברעם - שר התיירות לשעבר אלי גונן מנכ"ל המשרד לשעבר, דדי הרוניק מנכ"ל - חמת לשעבר, חזי צייג מנכ"ל החמת שמלווה אותנו באהבה רבה יוסף אנגל-ג'וחה - אחראי על התיירות הכפרית לשעבר, הגברת נירה פרץ - סמנכ"ל תקציבים של החמת - אישה נהדרת, חינונית ואצילה, יוסי זלץ - סמנכ"ל הביצוע, איש נמרץ אחראי ומסור אריה גלר - יועץ הפרוייקט מקצוען מבין ענין וחיוכי מאוד, אריק קודלר בחור כלבבי, רן כהן, שרון זיו, ליטל ידין. דוד מנגלגרין, מר בנימין בן אליעזר שר השיכון לשעבר ושר התקשורת כיום. מנכ"ל מע"צ לשעבר בן ציון סלמן שהיום מכהן כמנכ"ל משרד התחבורה, מנהל מחוז הצפון של מע"צ יצחק הרשקוביץ והצוות הנהדר שלו. שר התחבורה לשעבר מר ישראל קיסר, שלמה גולדמן מנהל המחוז, אירית שפרברג - מתכנתת המחוז, שר הפנים לשעבר מר אליהו סויסה, מנכ"ל משרד הפנים לשעבר עמרם קלעגי וכיום יו"ר המועצה הארצית לתכנון ובניה

972 6 724343

LOCAL COUNCIL



מועצה מקומית

הממונה על המחוז לשעבר מר אפרים קריצ'ר, הממונה על המחוז כיום מר יגאל שחר וצוות המשרד, שר האנרגיה לשעבר מר גונן שגב, יו"ר הוועדה לתכנון ובנייה מר נתנאל אלפסי, מהנדסת הוועדה לתכנון ובנייה הגברת הנרייטה כרמלי וצוות הוועדה. תודה וברכה לצוות המתכננים שהוציאו מתחת ידם מוצר נפלא זה: נתן קמינר מ"יעד" אדריכלים, אריה צוק, לוי שטרק, יוחאי זה רואי - "מסים הנדסה", צפריר ויינשטיין ממשרד "צפריר" לירון אשכולות היועץ התיירותי, למפקחי הפרוייקט: אמיר חשמונאי ומוסה תאכו, מרדכי דובינסקי, גברת נטלי קרמר מ"פומר" מהנדסים, למבצע הפרוייקט מסעף רושרוש ממשרד רושרוש ולצוות העובדים.

מורי ורבותי! חייב אני לציין את סגני ראש המועצה שעבדו איתי יז ביז נתנו בי אימון וליוו אותי לאורך הדרך מר יוסף ברלס וגלעד דיאמנט גם כשהדברים נראו להם ברומם של עולם קשים ודמיוניים.

גלעד יידי, שעות רבות, ימים ולילות בהתנדבות וללא תמורה הקדשת, שותף נאמן לדרך ואיש עשייה, הטבעת חותם במושבה יפה ונהדרת - תודה רבה לך ולמשפחתך הטובה.

תודה לצוות עובדי המועצה בראשות גבי עטיה ופנחס ברלס שעמלו קשות בליווי הפרוייקט, למהנדסת הגברת אנה ברודצקי אשר התגלתה במלא עוצמתה כבעלת מקצוע טובה, כאשה חכמה ואצילה אשר הובילה, הוליכה ותיאמה בין כל הגורמים והשכילה תמיד לפשר ולגשר בכל נקודות המחלוקת - תודה לך אנה מקרב לב.

972 6 724343

LOCAL COUNCIL



מועצה מקומית

תודה וברכה לממלא מקומי וסגן ראש המועצה מר מרדכי עולמי,
 לסגן ראש המועצה מר שמעון עמר לחברי המועצה מר עוקבי יואב,
 מר יחיא מנחם, מר יוסי ג'ינו, מר דני רחמי על התמיכה והעידוד
 והמשך העשייה.

תודה מיוחדת לגיזבר המועצה מר יחיאל עבד אשר צמודים היינו
 בעבודה יומם וליל בתיאומים אין קץ כדי שהפרוייקט יהיה, לא רק
 יפה, אלא ממומן נכון ומתוקצב היטב. תודה לך על הסבלנות,
 ההבנה, הליווי והעידוד, אכן חבר אמיתי בעל מקצוע טוב ומבין ענין.
 אני מאמין שגיזבר אחר, לא היה יוצא איתי לדרך בנתוני פתיחה
 קשים שהיו לנו ועוד פעם תודה רבה.

לתרצה, מזכירתי הטובה, החכמה-הנאמנה והסבלנית, מקצוענית ברמה
 גבוהה - תודה מקרב לב.

אבקש את סליחת כולם אם חלילה פגעתי באיש ואם אמרתי דבר לא
 במקום. אין ענין אישי בדבר אלא לגופו של ענין ואני יודע שלא
 הייתי קל ותאמינו לי, אי אפשר להוליך דבר כזה כשאתה - קל.

והגיבורים הגדולים בכל הפרוייקט הזה זה אתם ציבור נכבד. לכם
 הפקענו, אתם סבלתם את הרעש והמהומה, אכלתם את האבק אבל
 הסבלנות - משתלמת.

תודה לכם תושבי מגדל על האמון שנתתם בי יהי רצון מלפני אלהי
 השמים שאמשיך לשרת אתכם באמונה.

MS. A.
2011.216



כ"ו בסיון התשנ"ז
1 ביולי 1997
מספרנו: 158

סיכום ישיבה בנושא מעלה אדומים מיום 30.6.97

השתתפו: מר בני כשריאל, ראש עיריית מעלה אדומים;
מר אלי הרניר, סמנכ"ל העירייה
מר אורי יעקב, דובר העירייה
מר קובי בירנהק
מר גרשון לוקייס, מנהל היחידה לתיכנון
גב' מגי אלימלך, עוזר ראש העיר
מר חזי צאיג, מנכ"ל חמ"ת
מר בני אחירם, עוזר מנכ"ל חמ"ת

הוחלט:

- צוות משותף של החמ"ת בראשות אביעד שר שלום והעירייה ידונו על הפרוייקטים הבאים:
1. הכנת תיכנון ל-4 מיצפורים כשטח השיפוט של מעלה אדומים.
 2. מזנר מרטריריוס- תכנון בורות המים.
 3. מזנר אנטיניוס - המשך תכנון הפרוייקט.

רשם: בני אחירם

WINNER OF THE PRIZE FOR ENVIRONMENTAL QUALITY

זוכת פרס איכות הסביבה



MAYOR'S OFFICE

לשכת ראש העיר

יא' באייר תשנ"ט
27 באפריל 1999
מ.ת. 1-8/6/15
ב - 21

אלג' 2
145
מסי' 31012

משרד התיירות לשכת השד
27-04-1999
נתקבל
מ" 99-01-4419
הו נה"י אלרור

לכבוד
מר משה קצב
שר התיירות
משרד התיירות
ריח המלך גורגי 24
ירושלים

מכובדי,

הנדון: נושאים לפגישת עבודה בתאריך - 2/5/99

להלן הנושאים לפגישה:

- א. פרויקטים תיירותיים.
- ב. תכנון ביצוע המצפורים.

תכנון מקומות ברכה -
 וס' ימולוג' ד מקל' -
 מאמ'י מול' ד -
 ממו'ר מ'ז מ'מ'ל' מ'ז' מ'ק'ו'ק מ'ז'מ'ה

בכבוד רב,

בני כשריאל
ראש העיר



החברה הממשלתית לתיירות

ISRAEL GOVERNMENT TOURIST CORPORATION

ירושלים: 29 ביוני 1998
ה' בתמוז התשנ"ח
מספרנו: 8031

לכבוד
אלי הר ניר
מ"מ מנכ"ל העירייה
מעלה אדומים

שלום רב,

הנדון: מצפורים במעלה אדומים

סימוכין: מכתבך מיום 16.6.98

מאחר ומקורות התקציב של החמ"ת הם מוגבלים, עמדנו היא כי יש לקדם את התכנון של שני המצפורים הנוספים וכן של יתר אתרי התיירות במעלה אדומים ובמרחב סביבה (כגון מנזר מרטירוס, מנזר אבטימיוס, השומרונים הטוב, אתרים לאורך ואדי קלט), ורק לאחר מכן לקבל החלטה על ביצוע לפי סדר עדיפויות תיירותי ולא דוקא לפי זמינות של תיקי מכרז.

אני מאמין כי את ההחלטה ניתן יהיה לקבל לקראת סוף שנה זו.

בברכה,

חזי צאיג
מנכ"ל חמ"ת

העתק: מר בני כשריאל - ראש העיר
גבי ליטל ידן - סמנכ"ל תכנון, חמ"ת
מר גדי ברנדייס - מהנדס העיר, מעלה אדומים



ירושלים: 18 ביוני 1998
כ"ד בסיון התשנ"ח
מספרנו: 7868

אל: פיני שני

מאת: ליטל ידן

הנדון: מעלה אדומים

סימוכין: חומר רקע שהועבר להתייחסותנו

א. תחבורה - הנושא בטיפול מע"צ.

ב. אתרי תיירות וביקור - ישנה התחלה של תהליך תכנון משותף של החמ"ת מול רשטי"ג בעין פארה, וכן היו מגעים לגבי יתר האתרים. אנחנו ממליצים אכן להקים ועדת היגוי משותפת כפי שמוצע, על מנת לראות את הדברים במכלול, ונשמח להשתתף בוועדה.
(לגבי מנזר מרטירוס - ישנה בעיה של התנגדות השכנים הגובלים ועקב כך שעות הביקור ומספר המבקרים מוגבל).

בברכה,

ליטל ידן
סמוכ"ל תכנון

חברה הנמשלתית לתיירות

דואר נכנס

משרד התיירות

ירושלים

המנהל הכללי

21-02-1999

א' אדר, תשנ"ט
17 פברואר, 1999

סימוכין: 99-02-1117



לכבוד

מר אלי הר ניר

מנכ"ל העירייה

ת.ד. 20

מעלה אדומים 98300

שלום רב,

הנדון: תכנון מצפורים עירוניים במעלה אדומים
הסמך: פנייתך מיום 14/2/99

מאשר קבלת פנייתך בנדון.

לצערי בפרוטוקול הסיור מיום 25/10/98 נפלה טעות, אני מניח שברור לכם שזו טעות בשל החוזים עליהם אתם חתומים עם החמ"ת.

אינני נכנס לנושא העקרוני של סדרי העדיפויות בתכנון המצפורים אולם, בכל מקרה אנו נעמוד על השתתפות המועצה במימון הנושא.

כאמור, באשר לסדרי העדיפויות אנו עמדו בקשר ישיר עם אנשי החמ"ת בנושא.

בברכה,

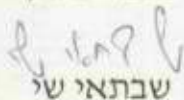

שבתאי שי

העתקים: מר חזי צאיג, מנכ"ל החמ"ת

מר משה ריגל, סמנכ"ל תכנון ופיתוח
גבי ליטל ידין, סמנכ"ל תכנון - חמ"ת

2954



החברה הממשלתית לתיירות

ISRAEL GOVERNMENT TOURIST CORPORATION

ו' בתמוז התש"ס
9 ביולי 2000
מספרנו : 3470

לכבוד
מר רגב ינאי
גזבר מוע"מ מטולה

א.נ.,

הנדון : חלקכם בפיקוח- רח' המיסדים

לאחרונה השלמנו התשלומים למפקח בנדון.

סה"כ הוצאת הפיקוח בפרוייקט (אשר כזכור התארך מעבר לחוזה המקורי עם הקבלן),
מסתכמות ב-172,078 ש"ח בהתאם לכרטיסים כמצורף.

לפי חלקכם היחסי בפרוייקט 20% חלקכם בפיקוח הינו 34,416 ש"ח. נא העבירו הסך הנ"ל
לחמ"ת בהקדם.

בברכה,

נורית ברמן
ממונה על תקציבים

העתק:

מר ח. צאיג-מנכ"ל
גב' נ. פרץ-סמנכ"ל תקציבים
הנה"ח-כאן



החברה הממשלתית לתיירות

ISRAEL GOVERNMENT TOURIST CORPORATION

ו' בתמוז התש"ס
9 ביולי 2000
מספרנו : 3469

לכבוד
דרי ע. בונה
קק"ל צפון

א.נ.,

הנדון : התחשבות סופית - פיקוח - מטולה

בהתאם לסיכום עימכם אושרה למפקח תוספת 5,000 ש"ח + מע"מ לכל חודש חריגה מעבר לתקופת החוזה המקורי עם הקבלן, בסה"כ היו 16 חודשי חריגה.

בהתאם לכך, בנוסף לעלות הפיקוח שנלקחה בחשבון במועד התשלום הסופי של החמ"ת אליכם שולמו למפקח 82,040 כולל מע"מ.

תואם ליחסי המימון בחוזה המקורי בין השותפים, חלקכם 40% הינו 32,816 ש"ח.

מאחר וכאמור שולם לכם חשבון סופי ב- 2/2000, נקזז הסך הנ"ל מחוב בגין פרויקטים אחרים.

לידיעתכם.

בברכה,

נורית זכמן

ממונה על תקציבים

העתק: מר ח. צאיג, מנכ"ל

מר י. זלץ, סמנכ"ל תקציבים

גבי נ. פרץ, סמנכ"ל תקציבים

הנה"ח, כאן

מר צ. גוזלן-קק"ל

מר י. סוקר-קק"ל צפון



החברה הממשלתית לתיירות

ISRAEL GOVERNMENT TOURIST CORPORATION

ירושלים: ט' בתמוז התש"ס
12 ביולי 2000
מספרנו: 3512



אל: מנחם שני
מאת: נירה פרץ

למנחם שלום,

אודה לך אם תעדכני - מה קורה בנושא מטולה - מפל התנור ומפל עיון?

אנא בהקדם!



בתודה,

נירה פרץ

סמנכ"ל תקציבים

העתק:

מר ח. צאיג - מנכ"ל חמ"ת.
גבי נ. פרץ - סמנכ"ל תקציבים.
גבי נ. ברמן - ממונה על התקציב.



החברה הממשלתית לתיירות

ISRAEL GOVERNMENT TOURIST CORPORATION

כ"ד בתמוז התש"ס
27 ביולי 2000
מספרנו: 3616

לכבוד
מר ציון גוזלן
אגף תקציבים
קק"ל

א.נ.,

הנדון: מטולה רח' המיסדים
מכתבך מ-16.7.00

1. לתשומת לבך: עלות הפיקוח הנקובה במכתבי, בסך 32,816 ש"ח הינה חלק קק"ל כאמור בנוסף לעלות פיקוח שנלקחה בחשבון במועד התשלום הסופי אליכם.

2. סה"כ שולם למפקח בגין הפרויקט בשנים 2000-98 כמפורט:

1998	56,481.95
1999	33,696
2000	<u>81,900</u>
ובסה"כ	172,078 ש"ח

3. חלק קטן מן הסכום נכלל כבר בעת החישוב להעברת התשלום האחרון אליכם והיתרה היא כאמור כפי שנקוב במכתבי אליך.

בברכה,
נורית ברמן
ממונה על תקציבים

העתק: מר ח. צאיג
גב' נ. פרץ
הנה"ח



החברה הממשלתית לתיירות

ISRAEL GOVERNMENT TOURIST CORPORATION

1998 16 דצמבר
מספרנו: 9246

לכבוד
גזבר המוע"מ
מטולה

א.נ.

הנדון: החזר הוצאות תכנון רח' המייסדים - דרישת תשלום מס ' 2

1. הוצאות התכנון של החמ"ת בנדון מאז הח-ן האחרון שנשלח אליכם בחודש יולי 53,053.17 ש"ח. חלקכם -50% - 26,526.59 ש"ח.
2. בנוסף, טרם שולם חלקכם עפ"י דרישת התשלום הקודמת כמפורט: 22,341.63 ש"ח בתוספת 1,384.75 ש"ח הצמדה ונסה"כ 23,726.38 ש"ח.
3. אודה לטיפולך המהיר להשבת סך כולל של 50,252.97 ש"ח (סעיפים 1+2 הנ"ל) לחמ"ת תואם להתחייבות המועצה למימון מחצית עלות התכנון.

לוט: דרישת תשלום קודמת
פרוט הוצאות בח-ן זה.

בברכה,
נורית ברמן
ממונה על תקציבים

העתק:
מר ל. צאיג מנכ"ל חמ"ת
גב' נ. פרץ-סמנכ"ל תקציבים
גב' ל. ידין-סמנכ"ל תכנון
הנה"ת-כאן



- 2 -

16 דצמבר 1998

פרוט הוצאות תכנון רח' המייסדים מטולה-חמ"ת

המתכנן	תאריך תשלום	הסכום	ממודד (166.2)
ס. מנדל	3.3.98	356.22	385.44
ס. ניאג'ו	20.5.98	19,495.15	20,863.45
ס. מנדל	7.9.98	3,300.64	3,509.70
ס. מנדל	30.9.98	538.81	570.02
ס. מנדל	16.2.98	143.49	155.26
תדמ הנדסה	25.10.98	264.77	276.24
תדמ	2.11.98	24,462.00	25,521.56
תדמ	29.11.98	1,307.83	1,324.57
תדמ	2.12.98	441.28	446.93

סה"כ..... 53,053.17 ש"ח

19 ביולי 1998

מספרנו: 8184

לכבוד
מר מוטי בניאס
גזבר מוע"מ מטולה
א.נ.,

הנדון: החזר תשלומים תכנון רחוב המיסדים

רצ"ב פרוט הוצאות תכנון עד היום בפרוייקט בנדון, אודה לטיפולך להעברת מחצית הסכום סך 22,341.63 ש"ח לחמ"ת, כחלקכם בתכנון תואם להסכם בין הצדדים.

<u>תאריך</u>	<u>ההוצאה</u>	<u>סכום בש"ח</u>	<u>ממודד למדד יוני '98</u>
30.7.97	סעדיה מנדל	7,864.45	8,194.45
16.9.97	העתקות-גרפאור	18.40	18.91
28.9.97	העתקות-אחיד	198.95	204.44
4.11.97	סעדיה מנדל	15,289.85	15,721.82
31.12.97	סעדיה מנדל	197.26	200.98
31.12.97	סעדיה מנדל	327.85	334.04
3.3.98	העתקות אור	356.22	362.95
<u>20.5.98</u>	<u>ניאגו-חשמל</u>	<u>19,495.15</u>	<u>19,645.79</u>

סה"כ 44,683.25
מכך 50% ש"ח 22,341.63

בברכה,
נורית ברמן
ממונה על תקציבים

העתקים:
גבי נ. פרץ-סמונכ"ל תקציבים
גבי ל. ידין-סמונכ"ל תכנון
הנה"ח-כאן

No. 2

972 2 6246797



משרד התיירות
ירושלים
המנהל הכללי

כ"א אדר ב, תש"ס
28 מרץ, 2000
2000-0002-1778

לכבוד
מר מאיר ויזל
ראש המועצה
מועצה אזורית מטה יהודה
מרכז אבן העזר
ד.נ. שמשון 99700

שלום רב,

הנדון: כביש למנוזר יוחנן במדבר - ע"י אבן ספיר

בהתייחס למכתבך בנושא שבנדון, מיום 20 פברואר 2000:

מתוך חו"ד חגורמים הנוגעים בנושא עולה, כי הפרוייקט נבדק מספר פעמים ע"י החברה הממשלתית לתיירות.

לדאבוני, עקב מגבלות תקציביות וסדרי עדיפויות בפיתוח תשתיות תיירותיות אין אפשרות להענות לבקשתך, הגם שטרם נעשה איגום משאבים, ולא קיימת הסכמת משרדי הממשלה האחרים להשתתפות בפרוייקט.

בברכה,

איתי אייגס

העתקים: מר חזי צאייג, מנכ"ל חמ"ת
מר מתי חותה, הממונה על מחוז ירושלים, משרד הפנים
מר משה ריגל, סמנכ"ל תכנון ופיתוח
מר שלומי שקד - מנכ"ל עמותת התיירות יואב יהודה

11/2/19
10/1/19
10/1/19

קפלן-אלון משרד עורכי דין KAPLAN-ALON LAW OFFICE

Tel Aviv, Amot Mishpat,
8 Shaul Hamelech BLV.
Zip Code 64733
Telephone 03-6938216/9
Facsimile 03-6951188
E-Mail

תל אביב, בית אמות משפט,
שדרת שאול המלך 8
מיקוד
סלפון
פקסימיליה
דואר אלקטרוני

Jerusalem, 2 Ben-Sira St.
P.O.B 31615
Zip Code 91316
Telephone 02-6252524
Facsimile 02-6259226
E-Mail dany_al@inter.net.il

ירושלים, רחוב בן סירה 2
ת"ד
מיקוד
סלפון
פקסימיליה
דואר אלקטרוני

Yoram Kaplan, Adv. & Not.
Daniel Alon, Adv.
Edith Mandel-Epstein, Adv.
Yodfat Ben-David, Adv.
Sharon Kaspi, Adv.
Ella Gur, Adv.

Date 17 במרץ 1999 תאריך
Our ref. _____ מספר

יורם קפלן, עו"ד ונוטריון
דניאל אלון, עו"ד
אדית מנדל-אפשטיין, עו"ד
יודפת בן-דוד, עו"ד
שרון כספי, עו"ד
אלה גור, עו"ד



לכבוד
גב' רחל גיטרמן
ממונה מחוזית לעיסקות חקלאיות
מינהל מקרקעי ישראל - מחוז הצפון
קרית הממשלה ת"ד 580
וצרת עילית 17105

שלום רב,

הנדון: מקרקעי מועדון הים התיכון באכזיב
סימוכין: מכתבך מיום 31 בינואר 1999.

1. מרשתנו, החברה הממשלתית לתיירות, קיבלה בברכה את חוזה החכירה לגוש 18213 חלקה 3, שנשלח על-ידכם, אבקש להפנות את תשומת ליבך לשני תיקונים מהותיים:
 - 1.1 מספר הזיהוי, ח.פ., של החברה הממשלתית לתיירות הינו 51-014114-6, ולא כפי שמצוין בחוזה החכירה.
 - 1.2 כתובתה של החברה הממשלתית לתיירות לצורך חוזה זה היא, רחוב קרן היסוד 38, ירושלים, 92149.
2. לאחר שתיקנו את התיקונים כאמור, מצורף בזאת, חוזי החכירה חתומים על-ידי החברה הממשלתית לתיירות, אודה באם תשלחו למרשתנו בחוזר את חוזה החכירה כשהוא חתום ומאושר גם על-ידכם.
2. בהמשך לשיחתנו הטלפונית בעניין הנדון, אבקשך לאשר לנו בחוזר כי האמור במכתב שבסמך, שהעתק הימנו מצורף בזה לנוחיותך, אינו פוגע ואינו גורע מזכויות מרשתנו במקרקעין הנ"ל, וכן כי המקרקעין אותם עומדת, ככל הנראה, המועצה האזורית מטה אשר להחכיר ממינהל מקרקעי ישראל לפיו, אינם אותם המקרקעין ו/או חלק מהם אשר למרשתנו זכויות חכירה לגביהם.

לכבוד רב

דני קפלן מתמחה

העתקים:

1. מר חזי צאיג, מנכ"ל, החברה הממשלתית לתיירות.
2. גב' נירה פרץ, סמנכ"ל תקציבים, החברה הממשלתית לתיירות.
3. גב' זהבה גבריאלי, אדריכלית החברה הממשלתית לתיירות.

kaplan/hamat0019

קפלן-אלון משרד עורכי דין KAPLAN-ALON LAW OFFICE

Tel Aviv, Amot Mishpat,
8 Shaul Hamelech BLV.
Zip Code 64733
Telephone 03-6938216/9
Facsimile 03-6951188
E-Mail

תל אביב, בית אמות משפט,
שדרות שאול המלך 8
מיקוד
טלפון
פקסימיליה
דואר אלקטרוני

Jerusalem, 2 Ben-Sira St.
P.O.B 31615
Zip Code 91316
Telephone 02-6252524
Facsimile 02-6259226
E-Mail

ירושלים, רחוב בן סירה 2
ת"ד
מיקוד
טלפון
פקסימיליה
דואר אלקטרוני
dany_al@inter.net.il

Yoram Kaplan, Adv. & Not.
Daniel Alon, Adv.
Edith Mandel-Epstein, Adv.
Yodfat Ben-David, Adv.
Sharon Kaspi, Adv.
Eila Gur, Adv.

Date 17 במרץ 1999 תאריך
Our ref. מספרנו

יורם קפלן, עו"ד ונטריון
דניאל אלון, עו"ד
אדית מנדל-אפשטיין, עו"ד
יודפת בן-דוד, עו"ד
שרון כספי, עו"ד
אלה גור, עו"ד

חברה הממשלתית לתיירות
דואר נכנס

21-03-1999

לכבוד
גב' רחל גיטרמן
ממונה מחוזית לעיסקות חקלאיות
מינהל מקרקעי ישראל - מחוז הצפון
קרית הממשלה ת"ד 580
נצרת עילית 17105

שלום רב,

הנדון: מקרקעי מועדון הים התיכון באכזיב
סימוכין: מכתב מיום 31 בינואר 1999.

1. מרשתנו, החברה הממשלתית לתיירות, קיבלה בברכה את חוזה החכירה לגוש 18213 חלקה 3, שנשלח על-ידכם, אבקש להפנות את תשומת ליבך לשני תיקונים מהותיים:
 - 1.1 מספר הזיהוי, ח.פ., של החברה הממשלתית לתיירות הינו 51-014114-6, ולא כפי שמצוין בחוזה החכירה.
 - 1.2 כתובתה של החברה הממשלתית לתיירות לצורך חוזה זה היא, רחוב קרן היסוד 38, ירושלים, 92149.
2. לאחר שתיקנו את התיקונים כאמור, מצורף בזאת, חוזי החכירה חתומים על-ידי החברה הממשלתית לתיירות, אודה באם תשלחו למרשתנו בחוזר את חוזה החכירה כשהוא חתום ומאושר גם על-ידכם.
2. בהמשך לשיחתנו הטלפונית בעניין הנדון, אבקשך לאשר לנו בחוזר כי האמור במכתב שבסמך, שהעתק הימנו מצורף בזה לנוחיותך, אינו פוגע ואינו גורע מזכויות מרשתנו במקרקעין הנ"ל, וכן כי המקרקעין אותם עומדת, ככל הנראה, המועצה האזורית מטה אשר להחכיר ממינהל מקרקעי ישראל לפיו, אינם אותם המקרקעין ו/או חלק מהם אשר למרשתנו זכויות חכירה לגביהם.

בכבוד רב

דני קפלן, מתמחה.

העתקים:

1. מר חזי צאיג, מנכ"ל, החברה הממשלתית לתיירות.
2. גב' נירה פרץ, סמנכ"ל תקציבים, החברה הממשלתית לתיירות.
3. גב' זהבה גבריאלי, אדריכלית החברה הממשלתית לתיירות.

kaplan/hamat0019





נחל צלמון

1. מיקום האתר באזור

הנחל מהווה גשר בין הגליל העליון והתחתון. תחילתו בתחום שמורת הטבע של הר מירון, וסופו בכנרת (ע"י קבוץ גנוסר).

הוא הנחל היחיד בגליל התחתון (ובנוסף לנחלים בצת, כזיב ועמוד בגליל העליון), הזורם כל ימות השנה. מטיילים מרבים לבקר בנחל בכל עונות השנה, כאשר הוא מציע מסלול לאורך מים זורמים צמחית נחלים ושרידי טחנות ואתרים סמוכים כגון שמורת טבע, יערות ושרידי עבר יהודי מפואר.

2. כללי

גן לאומי נחל צלמון ממוקם במורדות המערביים של הר חזון, לאורך קטע מערוץ נחל צלמון (יעקר מעינות צלמון עד חרבת צלמון) ובמקצת מהמורדות המזרחיים של הר כמון.

האתר מאופיין בשתי רמות פיתוח אפשריות:

- רוב השטח (מדרונות ההרים חזון וכמון) מאופיין ע"י חלקות יער ומרעה המשולבות זו בזו ללא מוקדים יוצאי דופן, עם נקודות תצפית רבות ומגוונות. הדגש בשטחים אלה יהיה על פיתוח אקסטנסיבי.

- קטע קצרצר מהאתר, אך מושך עניין במתרחש לאורכו, הוא ערוץ הנחל שבו נביעות, מים זורמים, שרידי 5 טחנות ואמות מים ביניהם. הדגש בשטח זה יהיה על פיתוח אינטנסיבי.

3. מטרת התכנית

א. שימור ערכי טבע, נוף, אדם - יש לעצור את תהליך ההריסה המתמדת בתהליך שימור שיבוצע תוך פיתוח מבוקר וזהיר, הכולל יצוג מתאים לנושאים הבאים:

נוף:

- נוף גליל תחתון אשר ברקע הרחוק שלו נמצא נוף גליל עליון.
- נוף נחל, צמחיית גדות אופיינית אל מול חורש ים תיכוני באזורים הגבוהים יותר.

שלב חקלאות בנוף:

- חקלאות הררית, טרסות, מטעי זיתים של היום.
- חקלאות עתיקה: טחנות קמח, השקייה בתעלות, בוסתנים של עצי פרי, מטע זית וגפנים הכנת שמן הזית, דריכת ענבים.





4. עקרונות תכנון ראשוניים:

1. הכנת תכניות אב לכל תא השטח שבין מדרונות כמון לחזון הנחל יפותח בצורה אינטנסיבית ויהווה מוקד ראשי לכל האזור, המדרונות יפותחו באופן אקסטנסיבי עם מוקדים בודדים, תצפיות, שבילי טיול וסיור.
2. פיתוח האזור האינטנסיבי:
 - מתחמי כניסה/חניה לספיגת קהל בקצוות. (למעט חריג אחד - אזור בריכות המים).
 - שימור לב הנחל - מסלולי טיול, מוקדים קטנים יותר (ללא חדירת רכב) באזור הטחנות.
 - יצירת מסלול מקוצר בין הכניסה הדרומית לטחנה הראשונה עבור מבקרים מוגבלים בזמן או ביכולת ניידות.
 - יצירת מסלול הליכה אלטרנטיבי לציר המים - בתוואי גבוה יותר הצופה לנוף כחוק.



21 אוקטובר, 1999



הפרס הלאומי לאיכות כמנצח העיבור

לכבוד
מר חזי צייג
מנכ"ל החמ"ת
ירושלים

שלום רב,

הנדון: מעורבות החמ"ת לקידום פרויקטים במרחב מוא"ז משגב

אנו מבקשים את מעורבותך לסיוע בקידום הפרויקטים הבאים:

1. יודפת העתיקה - הכשרת דרך גישה, רחבת חניה ושילוט לצורך קליטת מבקרים מצ"ב חומר רקע על האתר.
2. טיילת הר שכניה - השלמת מצעים וסלילה, והכשרת המצפורים. מצ"ב חוברת התיכנון הרעיוני.
3. נחל צלמון - השתתפות בתכנון מפורט להכשרת הגן הלאומי לקליטת מבקרים. מצ"ב תקציר הפרוגרמה.

בברכה,
ארוז קרייזלר
ראש המועצה

העתקים:

ברוך רוזן - סגן ראש המועצה
טלי עומר - מקדמת התיירות משגב.

אבטליון
אשחר
גילון
דמיידה
הרדית/יחד
חלוצ
חרשים
טל אל
יובלים
יודפת
יעד
כישור
כמון
חטם
לבון
מורן
מורשת
מכמנים
מנוף
מעלה צביה
מצפה אביב
סלמה
פלך
צורית
קורנית
רקפת
שגב (עצמון)
שורשים
שכניה
תובל
אזורי תעשייה:
חרדיין
בר - לב
מרכז שרותים:
משגב



מועצה אזורית משגב
Misgav Council

8 אוגוסט, 1999



לכבוד
מר אמנון ליפקין שחק
שר התיירות
ירושלים

א.נ.נ.

הנדון: יודפת העתיקה - פיתוח הפוטנציאל התיירותי לשנת 2000

המסר האופיי לאיכות בכוור הנינוחי

ברצוני לברך אותך על קבלת תפקיד שר התיירות, תפקיד רב אתגרים ובעל משמעות עצומה בתקופה זו של תחילת האלף השלישי והתקדמות תהליך השלום.

אבטלה

הממצאים שנחשפו באתר יודפת העתיקה ע"י רשות העתיקות, מעמידים אותו בשורה הראשונה של האתרים החשובים לנצרות, בהיותו האתר היחיד בגליל בו ניתן לחוות עיר אותנטית מימיו של ישו הנוצרי (המאה הראשונה לספירה) אשר לא נבנתה מחדש ושרידיה המקוריים השתמרו עד היום.

אשר

גילוי

דפוס

הודות יחד

הלח

חריש

טל אל

יובלים

יודפת

יע

כישור

כמו

לנס

לב

מור

מורשת

מכמנים

מנוף

מעלה צביה

מצפה אביב

סלמה

פלך

צורת

קורנית

רקפת

סגב עצמון

שורשים

שכניה

תביל

אזורי תעשייה

חורף

גב - 27

מרכז תרבות

משגב

נוצרה כאן הזדמנות פז עבור משרד התיירות לחשוף אתר תיירות בעל חשיבות בינלאומית, הנמצא בסמוך לצירי התיירות הנוצרית הקלאסיים, להמוני תיירי שנת 2000 בהשקעה מינימלית ובזמן קצר ביותר.

התשתית הנדרשת:

1) סלילת דרך גישה לאתר באורך 1,500 מטר (כיום הגישה היחידה היא בדרך משובשת החוצה את שטחי מושב יודפת, אשר עקב פרויקט בניה ייסגר כליל למעבר).

2) הכשרת חניה לאוטובוסים ורכב פרטי.

3) הקמת מרכז מבקרים קטן במבנה יביל בו יוקרן סרט וידאו המתעד את סיפור המרד, סיפור החפירות ושיחזור מחשב של העיר (הסרט מקצועי ביותר והופק ע"י אוניברסיטת רוצ'סטר, המממנת העיקרית של החפירות והמחקר המדעי של האתר).

4) שילוט האתר.

אמזן ראשוני של היקף ההשקעות כ-650,000 ש"ח.

מוא"ז משגב בשיתוף עם רשות העתיקות תוכל לבצע את ההכשרה הדרושה, בתנאי שיועבר אליה התקציב הנדרש.

אשמח לארח אותך לסיור באזור או להיפגש עימך במשרדך לדיון בסוגייה זו.

מצ"ב מסמך רקע שחיבר ארכיאולוג המחוז - מכ מוטי אביעם

בכבוד רב,

ארי קראזלר
ראש המועצה

העתק:

מר חזי צייג, מנכ"ל החברה הממשלתית לתיירות
מר משה ריגל, סמנכ"ל תכנון ופיתוח, משרד התיירות
מר אמיר דרורי, יו"ר רשות העתיקות
מר מוטי אביעם, ארכיאולוג המחוז
מר ברוך רוזן, ס. ראש מוא"ז משגב



רשות העתיקות

מרחב צפון
מהוז גליל מערבי

יודפת

כללי

שרידיה של העיר העתיקה יודפת, זוהו כבר באמצע המאה הקודמת על גבי גבעה מבודדת בלבו של הגליל התחתון בסמוך למושב יודפת החדש. הגבעה מוקפת בערוצים עמוקים וניתן לעלות אליה בנוחות יחסית רק מצד צפון. כך בדיוק מתוארת העיר בספרו של יוסף בן מתתיהו "מלחמת היהודים ברומאים". ביודפת, נערך הקרב הראשון בין המורדים היהודים בגליל בפיקודו של יוסף בן מתתיהו לבין הצבא הרומי הגדול שמנה כ 60 אלף חיילים בפיקודם של אספסינוס וטיטוס. תיאורו המפורט של הקרב והמצור שנמשכו 47 ימים נמסר לנו מפיו של יוסף בן מתתיהו שהתמסר לרומאים בסיומו של קרב זה, לאחר נפילת העיר.

למרות שיודפת מוכרת במחקר ההיסטורי והארכיאולוגי מזה למעלה ממאה שנה, לא נערכו בה חפירות ארכיאולוגיות מעולם בעיקר מכיוון שרוב החוקרים (אשר בדרך כלל הסכימו עם הצעת הזיהוי למיקומה של העיר) התרשמו כי עקב ההרס והבליה הטבעית לא שרדו במקום שרידים מספיקים לביצוע חפירות מדעיות.

בחפירה מצומצמת במערת בית בד במדרון המזרחי של יודפת בשנת 1989, שנערכה מטעם רשות העתיקות בניהולו של מ. אביעם, נמצאו ממצאים שהעידו על כך שבית הבד ניטש במאה הראשונה לספירה. בעקבות כך ובעקבות סקר מדוקדק שנערך בכל שטח הגבעה, הוחלט בשנת 1992 להתחיל



רשות העתיקות

מרחב צפון
מחוז גליל מערבי

בחפירות מדעיות בחלקים שונים של הגבעה. במשך שבע עונות חפירה שנערכו בשיתוף רשות העתיקות ואוניברסיטת רוצ'סטר במדינת ניו-יורק בניהולו של מ. אביעם ובעזרתו של ו. ס. גרין, התגלו ממצאים רבים ומעניינים השופכים אור על חייה של עיר יהודית בגליל מימי הבית השני ועל המצור והקרבת שנערכו בה בשנת 67 לסה"נ.

הממצאים העיקריים

ביצורי העיר: במהלך החפירות הושקע מאמץ ניכר בחשיפת שרידי הביצורים. התברר כי הישוב הקדום ביותר על הגבעה הוא מן התקופה ההלניסטית (מאות ד'ב' לפסה"נ). היה זה כנראה כפר לא מבוצר שתושביו היו עובדי אלילים מאוכלוסיית הגליל. כפר זה בדומה לרבים אחרים בגליל נכבש בידי מלכי בית חשמונאי אשר הקימו במקום מאחז יהודי מבוצר. החומות מן התקופה החשמונאית הקיפו את פסגת הגבעה ושימשו מאוחר יותר כחלק מביצורי הישוב לקראת המרד הגדול. הביצור המשמעותי ביותר נבנה בצד צפון שם העלייה לגבעה נוחה יותר. במקום זה נתגלה קטע מחומת סוגרים מימי המרד הגדול ששולב בשרידי החומה מימי החשמונאים. מכיוון שבמהלך התקופה הרומית גדל הישוב והשתרע על כל השלוחה הדרומית והמדרון המרחי, הוקפה העיר בחומה חדשה לקראת המרד. ייתכן מאד כי בנייתה של חומה זו היא חלק מפעילותו של יוסף בן מתתיהו כפי שהוא מעיד על עצמו בספריו "מלחמת היהודים" ו"חיי יוסף". החומה בנויה ברוב חלקיה כחומת סוגרים (חומה כפולה עם חדרים המשולבים בה, בדומה לחומת מצדה) ולעיתים



רשות העתיקות

מרחב צפון

מחוז גליל מערבי

כחומה מלאה ברוחב של 2-2.5 מ' חזאת בהתאם לפני השטח ומצב הבתים. במקומות מסוימים הראו תוצאות החפירה כי החומה נבנתה על גבי בתים קיימים ובמקום אחד היא כיסתה כבשן לצריפת כלי חרס אשר הוצא עקב כך מכלל שימוש. יש בממצאים אלו כדי להעיד על כך שהחומה נבנתה בחיפזון ותחת לחץ כפי שעולה מתיאוריו של יוסף בן מתתיהו (וכפי שהתגלה בחפירות גמלא). באחד מסוגרי החומה התגלה בעונת 1999 פתחה של מערכת מסתור שהולכת ונחשפת בימים אלו. קיומן של מערכות מסתור מן הסוג שמוכר בשפלת יהודה (מערות חזן ואחרות) שויך בעיקר למרד השני (מרד בר-כוכבא) חזאת למרות שיוסף בן מתתיהו מתאר בריחתם של נצורים למחילות תת קרקעיות. גילוייה של מערכת זו המתוארכת בוודאות למרד הגדול מוסיף נדבך חשוב ביותר להבנת המרד הגדול ומהלכיו בגליל ובארץ כולה ומוסיף נקודת אמינות נוספת לתיאוריו של יוסף בן מתתיהו. במהלך החפירות, נחשפו שרידיה של החומה באורך של כקילומטר ובהיקף של כשמונים אחוז מהיקף העיר ששטחה היה כששים דונם.

בתי העיר: במהלך החפירות נחשפו ארבעה שטחים שבהם נמצאו בתים פרטיים. בשלוחה הדרומית נחשפו חלקים של ביתו של יצרון כלי חרס שבחצרו היו שני כבשנים לצריפת כלים. צפונה משם, בשיפולים הדרומיים של הגבעה הגבוהה, נחשפו חלקים של שני בתי מגורים שבכל אחד מהם בור מים ומקווה טהרה. במרד הדרומי של הגבעה הגבוהה נחשפו חלקים של בתים "מדורגים" כשרצפת כל חדר גבוהה משכנתה בכחצי מ'. במדרון המרחי התלול ביותר בגבעת יודפת, בפינה הצפונית מרחית של החומה נחשף אזור מגורים מדורג



רשות העתיקות

מרחב צפון
מחוז גליל מערבי

נוסף הבנוי בשלוש טרסות גדולות אחת מעל השניה בהפרשי גובה של כשני מ'.

באופן כללי ניתן לומר כי רוב בתי העיר בנויים בפשטות רבה, מיעוט של אבני גזית, רצפות עפר מהודק או סלע מיושר וגם הממצא של חיי היום-יום הוא פשוט למדי. יוצא מן הכלל הוא בנין מפואר ביותר שנחשף (בעונת 1997) בחלקו הקטן על הטרסה העליונה. מבניין זה התגלה חדר אחד (שגם הוא נחפר רק בחלקו) שקירותיו מעוטרים בתמשיחי קיר (פרסקו) צבעוניים. הציורים דומים מאד לציורי הקיר שבארמונות הורדוס במצדה ובמקומות אחרים ולציורים בבתי האמידים שנתגלו בירושלים. מצב ההשתמרות של הציורים הוא מצוין והצבעים (אדום, כתום, ירוק, שחור ולבן) השתמרו בגוונים בוהקים לגובה של למעלה ממטר וחצי. אך התגלית החשובה והמעניינת ביותר היא כי הרצפה אף היא צבועה בפרסקו בדגם של אריחים צבעוניים. עד היום לא התגלו בארץ רצפות של בנינים פרטיים הצבועות בפרסקו. מכיוון שלרשות החפירה לא עומדים אמצעים כספיים המאפשרים את שימורו וחשיפתו של המבנה כולו על ריצפתו, נאלצה המשלחת להשקיע סכום ניכר בהוצאת שני הקירות שנחשפו ממקומם מכיוון שלא ניתן לשמרם במקום. הלוחות הוצאו ממקומם, טופלו והם מוחזקים במעבדות רשות העתיקות בירושלים.

ממצאי יום-יום: על רצפות הבתים נחשפו כלי חרס מימיה האחרונים של העיר שכוללים קנקנים, סירי בישול, נרות שמן, משפכים וכלים אחרים. מאות שברים של כלי אבן מן הסוג המוכר ביהודה ובמיוחד בירושלים נמצאו גם כאן. כלים אלו היו נפוצים בתקופת הבית השני מכיוון שאינם מקבלים טומאה. גילויין של



רשות העתיקות

מרחב צפון
מחוז גליל מערבי

למעלה ממאתיים משקולות נול עשויות חרס מעיד על כמות גדולה של נולים לאריגת בגדים. למעלה מאלף מטבעות נמצאו, רובם מימי החשמונאים והמאחרים שבהם אשר נמצאו על רצפת הבתים הם מימי הקיסר נירון שבימיו פרץ המרד. ממצא מיוחד במינו הוא אבן שדה דקה בגודל של כ 15x10 ס"מ אשר עליה נחרט מצד אחד תיאור של מבנה "נפש" (מאחוליאוס) ומצד שני תיאור של סרטן. התיאור פוענח כהתבטאות גרפית של אחד מנצורי יודפת האחרונים המנסה לומר "אנו נמות בתמוח" שהרי ה"נפש" היא התיאור הנפוץ ביותר המסמל מוות בימי הבית השני והסרטן הוא סמל חודש תמוח בגלגל המזלות, ועל פי יוסף בן מתתיהו נפלה יודפת בראש חודש תמוח. עדויות למלחמה: כאמור, מתאר יוסף בן מתתיהו מלחמה ומצור עקובים מדם. החפירות הארכיאולוגיות מחזקות את מרבית תיאוריו של יוסף. נמצאו עשרות רבים של ראשי חיצים, הן כאלו של קשתות והן כאלו של קטפולטות (מכונות ירי רומיות). נמצאו גם עשרות של אבני בליסטראות, מסמרים אופייניים של סנדלי הצבא הרומי וחלקי נשק אחרים. עדויות להרג ההמוני: באחד מבורות המים שנחפרו נתגלה קבר אחים אשר הכיל עצמות אדם מלוקטות אשר נקברו מאחרי קיר בנוי בתוך הבור. עצמות אלו זוהו כעצמות של למעלה מעשרים בני אדם-גברים, נשים וילדים. על כמה גולגלות נמצאו סימני אלימות. עצמות אדם גם נתגלו על רצפת בית הפרסקו ולידם ראשי חיצים. ממצא זה של שרידי בני אדם מחזק את תיאוריו של יוסף בן מתתיהו על הרוגי הקרבות ובייחוד אודות הטבח הגדול שנערך בתושבי העיר לאחר כיבושה.



רשות העתיקות

מרחב צפון
מחוז גליל מערבי

חשיבות האתר

ליודפת חשיבות רבה מכמה וכמה היבטים:

1. חשיבות לאומית-אתר גבורה יהודית בימי המרד הגדול הדומה לאלו של מצדה וגמלא.
2. חשיבות תיירותית-מיקום מצוין באחד מאזורי התיירות החשובים של הגליל (פסטיבל מוסיקה וטבע, תכנית רכס הררית ועוד).
3. חשיבות בין לאומית-חפירות יודפת מוכרות כיום בעולם המחקר ההיסטורי והארכיאולוגי והחוקרים מצפים לדו"חות החפירה המדעיים. יחד עם זאת, יודפת הולכת ותופשת מקום חשוב בקרב חוקרי הברית החדשה מכיוון שזהו האתר היחיד בגליל שבו ניתן לבקר, לראות ולחוש עיר על בתיה וחומותיה מימיו של ישו הנוצרי-המאה הראשונה לסה"נ. חוקרים ומדריכים כבר מצביעים על הפוטנציאל הגלום באתר זה לצורכי צליינות נוצרית (בדומה לנהירה הנוצרית לקומראן).

תכניות עתידיות

יודפת היא אתר לביקורים של אלפי אנשים בשנה גם עוך טרם תחילת החפירות. התגליות החדשות ופרסומן בארץ ובעולם הגדיל את מספר המבקרים. רשות העתיקות ביזמתה ובסיוע המועצה האזורית והקק"ל, הכשירו לאחרונה את האתר באופן בסיסי בלבד על ידי מילוי בורות החפירה וכיסוי חלק מבורות המים למניעת סכנה ולשימור השרידים. כמו כן הותקנו



רשות העתיקות

מרחב צפון
מחוז גליל מערבי

שבילים המובילים את המטייל לחלקי האתר השונים ולשרידי המבנים
והחומות.

וועדת השרים לענייני סמלים וטקסים בממשלה הקודמת, אישרה ביצוע טכס
ממלכתי להנצחת חללי יודפת לאחר גילוי שרידי ההרוגים. עקב הבחירות
הוקפאה ההחלטה ויש צורך לאשרה מחדש ולבצעה. התאריך המוצע הוא יום
נפילת העיר ב' א' תמוז תש"ס.

חשיבותה ההיסטורית, הלאומית והבין לאומית של יודפת, בייחוד לאחר
הגילוים הארכיאולוגיים מחייבים כניסה לפרוייקט לאומי של המשך חפירות
ופיתוח האתר לצורכי תיירות. רשות העתיקות והמועצה האזורית משגב רוצים
להוביל מהלך של התחלת יחמה לאומית לנושא זה ולהקים מנהלת לצורך כך.

פרוגרמה ראשונית

1. הקמת גוף מוביל וגיוס משאבים

2. תכנון ראשוני

3. המשך חפירות המכוונות אל מוקדי הביקור באתר

(א) הרחבת שטחי החפירה בבתי המגורים

(ב) חשיפת בית הפרסקו

4. עבודות שימור ושיחזור

5. עבודות פיתוח האתר

סעיפים 3-5 יכולים להתבצע בו זמנית.



רשות העתיקות

מרחב צפון
מחוז גליל מערבי

הח"מ ישמח להעביר מידע נוסף לכל המעוניין וישמח להוביל ביקור באתר כדי להתרשם באופן ישיר.

בברכה רבה

מרדכי אביעם

ארכיאולוג מחוז גליל מערבי ברשות העתיקות

מרצה באוניברסיטת רוצ'סטר ומנהל משלחת חפירות יודפת



רשות העתיקות

משרד המנכ"ל

כ"ח באב התשנ"ט
10 אוגוסט 1999
סימוכין 43645

לכבוד
מר ארז קרייזלר
ראש המועצה האזורית
ד.נ. משגב
משגב 20179

שלום,

הנדון: אתר יודפת
שלד מיום 27 יולי '99

עמדת רשות העתיקות שאתר יודפת ראוי לחשיפה ארכיאולוגית ופיתוח תיירותי ובשל כך פועלת רשות העתיקות מזה שנים באתר.
כדי לקדם האתר יש צורך בהשקעה של ממש על בסיס תכנית רב שנתית. יש מקום להקמת מנהלת לפרוייקט כהצעתך אבל בצד המועצה ורשות העתיקות חשוב וחיוני שישתתפו בה החברה הממשלתית לתיירות ואולי גם קק"ל ואחרים.
מנהלת של המועצה והרשות אין בה די.
בעבר לא ששה החמ"ת לתמוך בפרוייקט ואני מציע שתחדש הפניה אליהם. בברכתנו.

אמיר דרורי
ב ב ר כ ה

אמיר דרורי
מנהל רשות העתיקות

העתקים: מר חזי צאיג - מנכ"ל החמ"ת.
ד"ר עיזי דהרי, ד"ר צבי גל, אינג' יעקב שפר, מר מוטי אביעם - רשות העתיקות.

ח.מ.ת.

מוצ"ז משגב

קק"ל

טיילת הר שכניה

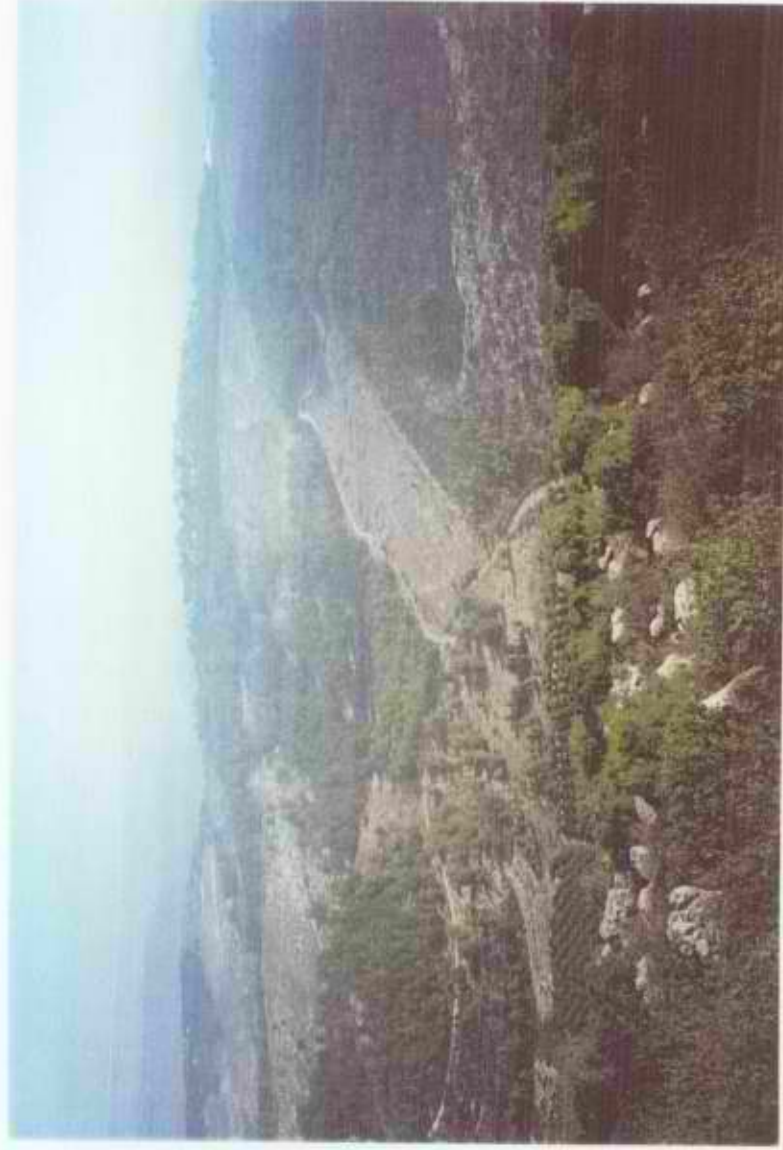

נובמבר 1998

אדר כולות נוף

טלי סוד - תמוז ויקר סרגוסי - חנה ליבנה

06-6415719 .פקס 06-6415717 .טל. 23800 אלה גבעת אלח 186.ד.ת.

טיילת הר שכניה



המועצה האזורית משגב שמה לה כמטרה לשמור על איכות חיי תושביה, באמצעות שימור סביבת החיים וערכי הטבע והנוף.

פיתוח הישובים והמרכזים האזוריים מתבצע תוך התחשבות מירבית בערכים אלו. טיילת הר שכניה, תהווה מודל לפיתוח מבוקר המשתלב בתכנית הר שכניה ורכס יודפת הררית.

האתר מדגיש את אופיו ויופיו של האזור ויהווה מקום איכותי לבילוי בחיק הטבע, ספורט ונקודת מוצא לטיולים.

גיוס המשאבים הנחוצים לבניית הטיילת, יאפשר הוספת נדבך משמעותי לאיכות חיי התושבים והמטיילים תוך יצירת עוגן להמשך הפיתוח התירוחי המבוקר.

תודה לחברה הממשלתית לתירוח, לקק"ל וליושבי ההר על תמיכתם בקידום פרויקט חשוב זה.

ארז קרייזלר
ראש המועצה האזורית משגב

תוכן העניינים

1. תרשים הטביבה
2. מבוא
3. הישובים
4. מצב סטטוטורי
5. יעדים
6. עקרונות התכנון
7. תכנית כללית
8. קטע טיפוגרפי
9. מבט אופייני
10. מצפורים
11. אומדן



תרשים המבנה

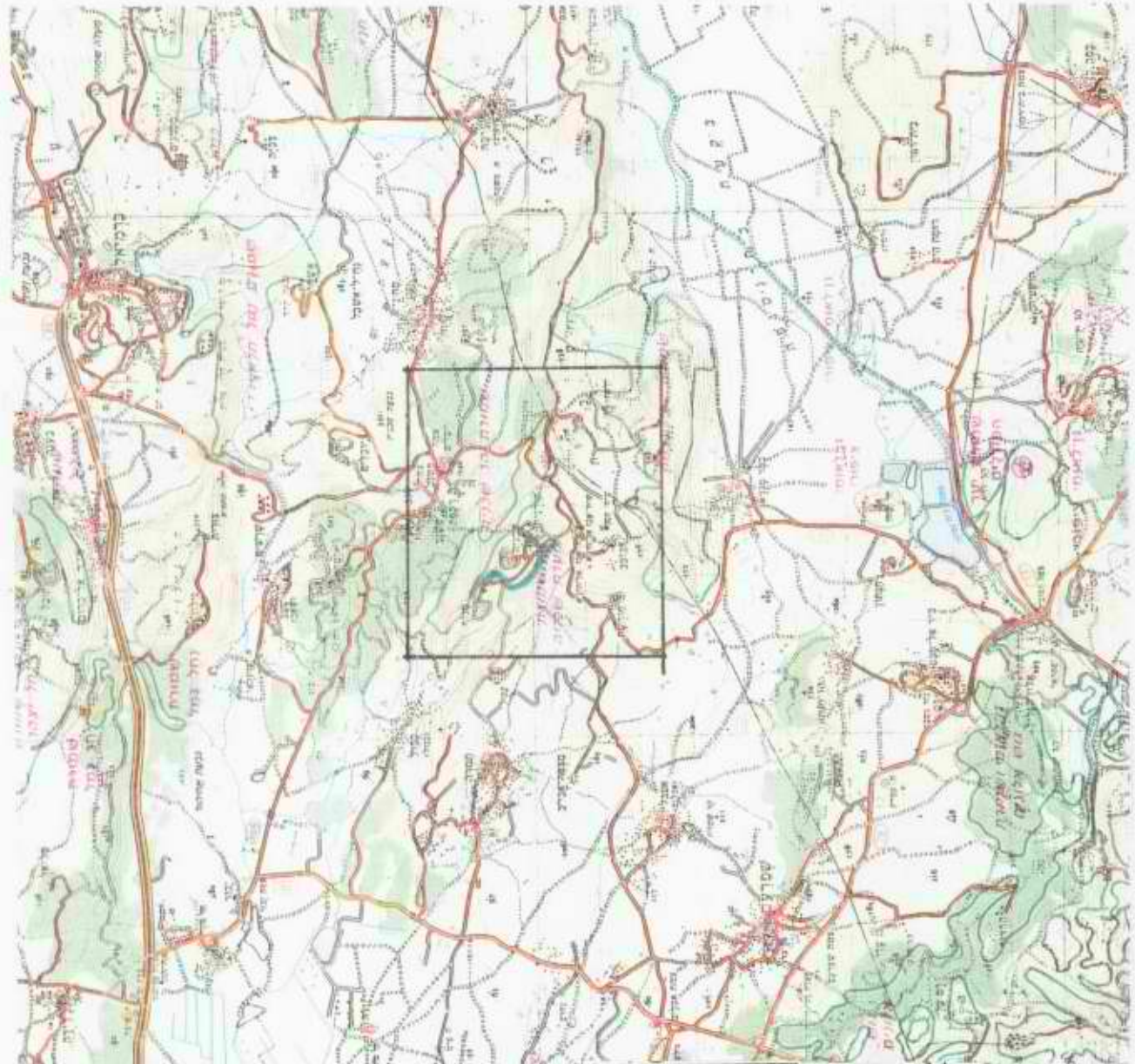

ס
 ק
 ל
 מ
 נ
 :

תחנות מים
 תחנות חשמל
 תחנות טלפון
 תחנות רדיו
 תחנות טלוויזיה
 תחנות רשתות
 תחנות ארבע
 תחנות חמש
 תחנות שש
 תחנות שבע
 תחנות שמונה
 תחנות תשע
 תחנות עשר



מבוא

הר שכניה הוא חלק משמורת טבע הכוללת את הר עצמון, יודפת, הר השאבי, הר מימין והמורדות הצפוניים של הר שכניה.

לאורך קו הרכס של ההר עובר כביש המוביל אל ישובי ההר: קורנית, שכניה ומנוף, ואל בית הספר הר שכניה הממוקם בין שכניה לקורנית.

מראות נוף מרשימים נצפים מהכביש. בקטע הסמוך לשכניה וקורנית מערבה לכון הכפר הערבי כאוכב ולכוון מפרץ עכו וחזיה.

בקטע הסמוך למנוף צפונה לכון הגליל העליון, מהמצפור הסמוך למנוף, נגלה מראה עוצר נשימה של נחל שוב על יערותיו ומטעי הזיתים שלו. הכביש עובר בתוך שטח של יער קק"ל כולל יער נטוע וחורש טבעי עשיר של אלון מצוי.

שני שפכי מילוי יצרו מקומות למצפורים לאורך הכביש, האחד, ליד מנוף והשני, מול הכניסה לשכניה וקורנית. שפני סלע רבים מקננים בין סלעי השפך.

שבילי טיול ודרכי נוף מסתעפים מהכביש אל הר כבול אשר ביער שכניה ואל מערת הר שכניה, כך נוצרת לאורך הכביש חוויה נופית מרשימה.

כיום בהכנה תכנית מתאר לרכס יודפת הררית הכוללת גם את הר שכניה. תכנית זו מונה בין מטרותיה שימור ערכי טבע ונוף, שימור איכות הסביבה של הרכס והתושבים וניצול הפוטנציאל היחודי של משאבים טבעיים ונופיים לפיתוח נופש תיירות וטיילות.



ישובי הרבס

מנוף

נוסד ב - 1978 ועלה לקרקע ב - 1980 ע"י גרעין של משפחות מדרום אפריקה. מקור השם: סימלי.
במנוף כיום 100 משפחות לחן כ - 110 ילדים. מספר משפחות מתוכנן בפיתוח סופי: 200.
תצפית נוף לעמק זבולון והים מחיפה עד ראש הנקרה.

קורנית

נוסד בשנת 1977. עלה לקרקע ב - 1978 כמושב שיתופי והפך לישוב קהילתי.
מקור השם - כשם שיח תבלין הנפוץ באזור (זעתר). בקורנית 127 משפחות, 300 ילדים.
מספר משפחות מתוכנן בפיתוח סופי: 350.

שכניה

נוסד בשנת 1978 ועלה לקרקע ב - 1980. מקור השם: על שם משמר הכוהנים שישב בתקופה המקראית בג'ר
כבול הסמוכה.
בשכניה 111 משפחות, 230 ילדים. מספר מתוכנן: 200.





מטרות התכנית

ליצור טיילת לאורך הכביש המוביל אל ישובי הרכס בקטע שבין שכניה וקורנית לבין מנוף.

מטרות הטיילת:

1. פעילות ספורטיבית של הליכה וריצה המתרחשת כיום על הכביש בצורה מסוכנת, כולל בלילה, תמצא את מקומה בטיילת.
2. הטיילת תשרת את ילדי מנוף בדרום לבית ספר הר שכניה ברגל או באופניים.
3. הטיילת תהיה חלק ממערך פעילויות הנוף והנופש, מסלולי הטויל, אתרי הביקור, המצפורים, אשר יתפתח עימם תכנית המתאר של רכס יודפת הררית.

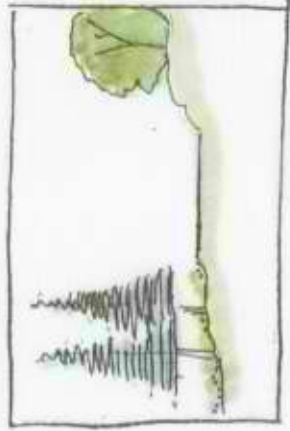

5. שימוש בצמחיה דומה לשימוש במחצית מזרחית.
 הצמחים הדומים הם אלה שיש להם שימוש דומה.

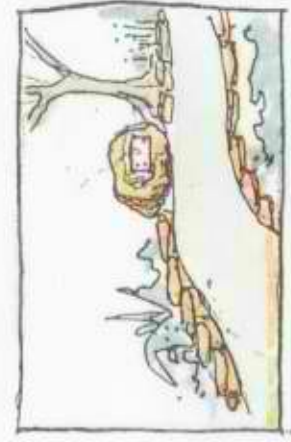

6. שימוש של כיתה ע"י פנים.
 מילון בילוי - שימוש דומה.
 כיתה; חלק שיהיה פתוח למקום.

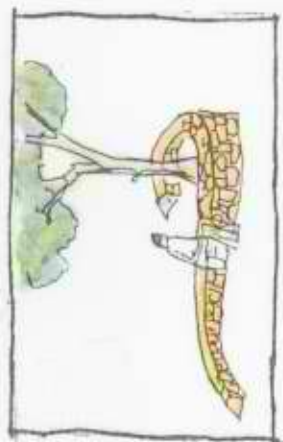

7. הנקודות יחידות - שימוש בריבוע ומחצית - מחצית
 באיזה יחס כזה לרשת של מחצית.
 רשת, רשת, רשת, רשת, רשת.

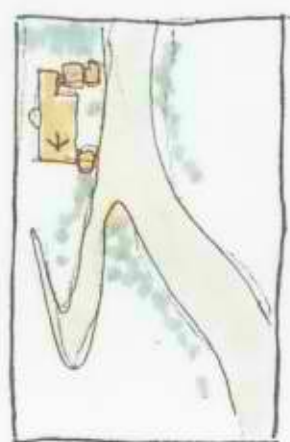

8. שימוש ומחצית מחצית, דומה לשימוש מחצית.
 שימוש במחצית מחצית, מחצית מחצית.
 רשת, רשת, רשת, רשת, רשת.
 רשת - רשת.



טפילת הר שפניה
 תכנית כללית
 קרימה 10.000 : 1

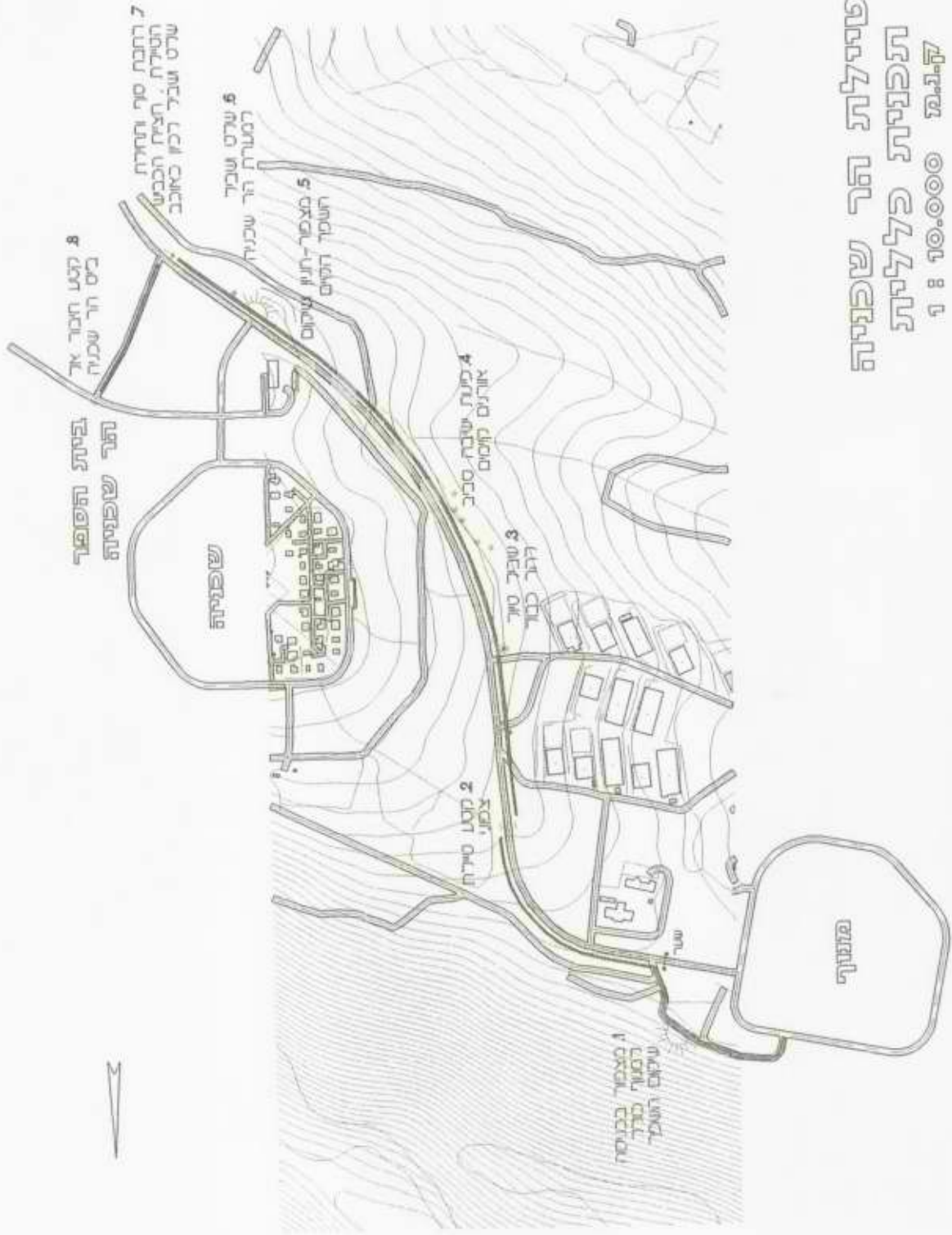

תכנית קטן א.פ.מ. ד.ב. 1:100



כביש
ד.ש.ל.י.ם





תתבטם טיפוסים ק.ד.ל. 1:100



תצוית הקנין

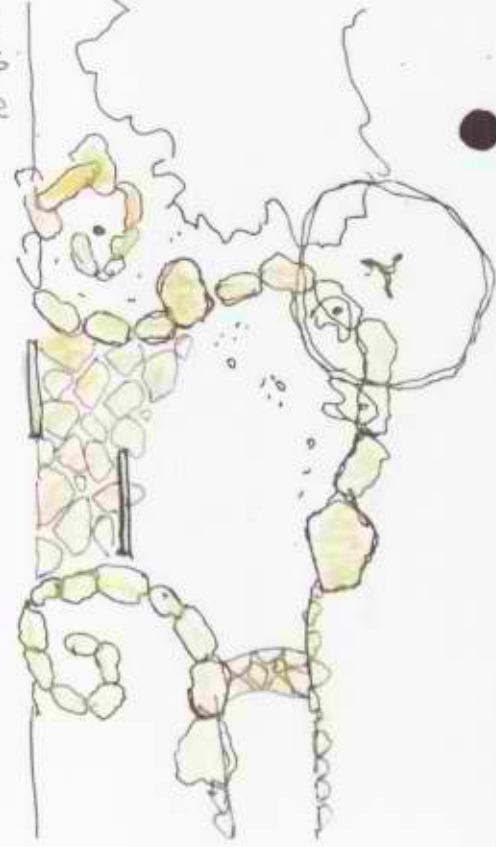
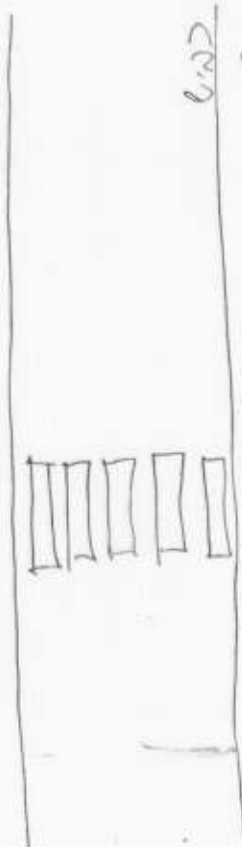
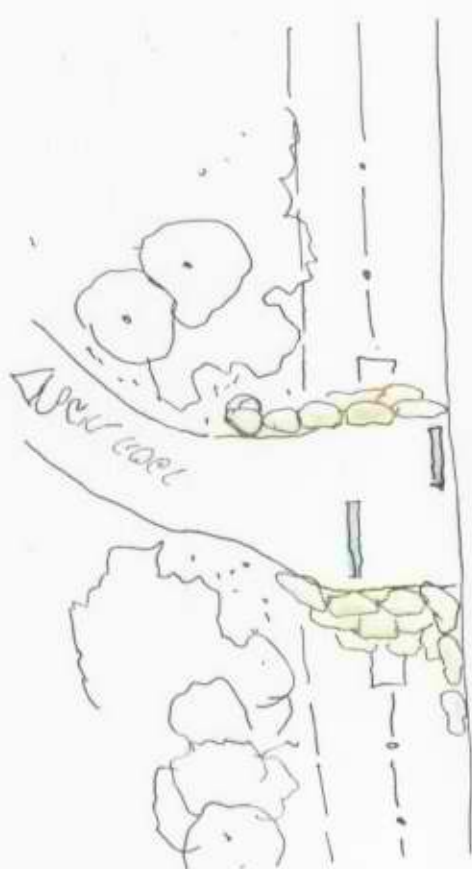

המצפורים

שני מצפורי נוף ימוקמו בשני קצוות הטיילת. האחד סמוך למנוף והשני סמוך לצומת הכניסה לקורנית ושכניה.

מיקום המצפורים ע"ג שפך מילוי קיים עם דרדרת סלעים הנצפה מרחוק. התכנית מציעה שיקום השפך באמצעות עבודות עפר ונטיעות.

נוף מרהיב נשקף מן המצפורים. ממצפור מנוף לכיוון נחל כבול - מראה של יערות, מטעי זיתים, מאגרי מים ומצוקים. ממצפור קורנית שכניה לכון הכפר הערבי כאוכב, מטעי זיתים, שטחים של חורש טבעי ומראה מרחוק של מפרץ חיפה.

במצפורים תהיה חניה למסי' מכוניות והם ישמשו כנקי' מוצא ליציאה לטיול בטיילת ובשבילים המסתעפים ממנה, כמו כן, אפשרות התכנסות ושיבה של מסי' אנשים אל מול הנוף. המצפורים ישמשו לפעילויות של הישובים והמועצה האזורית כדוגמת "ימי מוסיקה וטבע".

המצפור ליד מנוף יוכל להיות מותאם ומעוצב כאמפי לצורכי הישוב - התכנסויות, חגיגות וכד'.





מצפור ושיקים לפני בנייה למנוף
ק.ר. 250 : 1

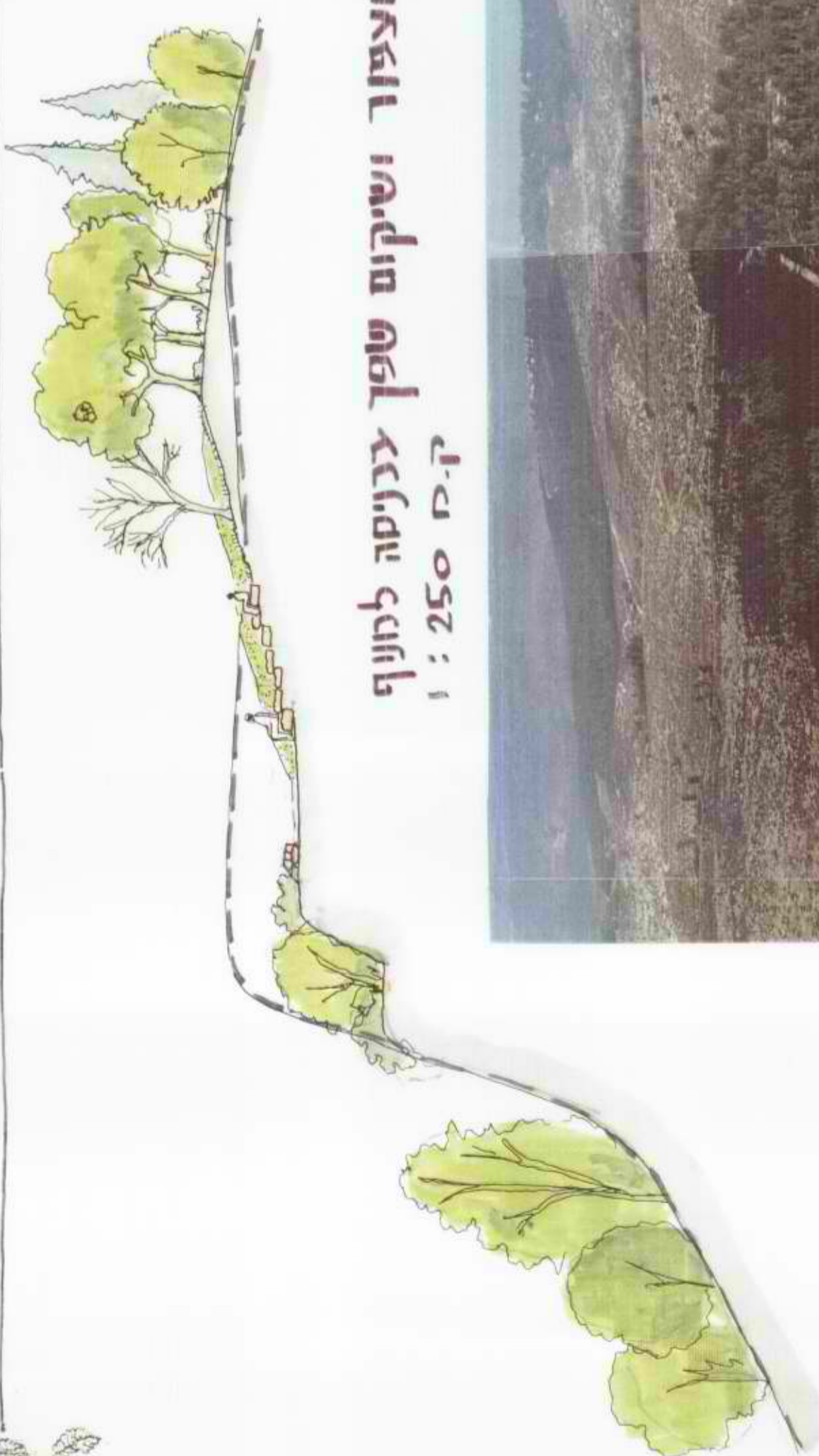

טיילת הר שכניה - אמדון לביצוע (11/98)

מזעים	25,000
אספלט	70,000
פסי אבן שכבות	30,000
אבן שפה מאבן שכבות פראית	240,000
אדמת גן	6,000
הצבת סלעים	6,000
קירות ישיבה	4500
סלעים עם כתובות	30,000
צמחיה	140,000
מתקן שתיה (3)	6,000
ספסלים (6)	11,000
אשפתונים	4,500
שלטים (5)	20,000
תאורה	220,000
3 פינות ישיבה	10,000
2 מצפורים	200,000

סה"כ:

1,023,000



היו"ר



החברה הממשלתית לתיירות

ISRAEL GOVERNMENT TOURIST CORPORATION

ירושלים : י"ח בטבת התש"ס
27 בדצמבר 1999
מספרנו : 2168

לכבוד
מר איתי אייגס
מנכ"ל משרד התיירות
ירושלים.

הנדון : מוא"ז משגב

סימוכין : מכתב ראש המועצה מיום 15.12.99

1. יודפת
לאור נסיונו המצטבר בנושא פיתוח אתרים ארכיאולוגיים, יש להביא בחשבון כי באתר כמו יודפת, כדי להכשירו לרמת ביקור מתקבלת על הדעת נדרשת השקעה גדולה ולפחות 25 מליון ש"ח.
א. לא נראה כי יש כיום כל צורך באתרים ארכיאולוגיים נוספים.
ב. אין לנו התקציב הנדרש לביצוע משימה רב שנתית כגון זו.
2. טיילת הר שכנייה
מתאים לתיירות פנים - בעדיפות נמוכה.
3. נחל צלמון
במידה ותתקבל החלטת ממשלה לפיתוח המגזר הבדואי, ניתן לשלב הגן במסגרת זו.
4. פסטיבל
לא באחריות חמ"ת.

בברכה,

 חזי צאיג
 מנכ"ל

העתק : גבי נירה פרץ, סמנכ"ל תקציבים - חמ"ת.

15 דצמבר, 1999



הפרס הלאומי לאיכות במטור הניכורי

לכבוד
מר איתי אייגס
מנכ"ל משרד התיירות
ירושלים

שלום רב,

הנדון: בקשה לקיום פגישה

לאחר שנפגשנו עם מנכ"ל החמ"ת, אנו מבקשים לקיים עימך פגישה לדיון וקידום התיירות בתחום מוא"ז משגב באמצעות פיתוח פרויקטים שימשו כעוגנים סביבם תפתח התיירות הכפרית באזור.

1. **יודפת העתיקה** - החפירות באתר חשפו ממצאים מרשימים המאמתים את סיפורי לחימת תושביה מול הרומאים בימי בית שני. האתר הוכשר לקליטת מבקרים אך יש צורך דחוף בהכשרת דרך גישה, רחבת חניה ושילוט הולם לקראת תיירות שנת 2000. חומר מפורט יוצג בפגישה.

2. **טיילת הר שכניה** - שביל הליכה ורוכבי אופניים לאורך הרכס. התוואי נפרץ, יש להשלים מצעים וסלילה, והכשרת המצפורים. חוברת הפרויקט תוצג בפגישה.

3. **נחל צלמון** - פיתוח גן לאומי יחודי המשלב את התושבים הבדואים הגרים בתחומו בתיפעול השוטף. נחוצה השתתפות בתכנון מפורט להכשרת הגן הלאומי לקליטת מבקרים. תקציר הפרוגרמה תוצג בפגישה.

4. **פסטיבל מוסיקה וטבע**
הפסטיבל מהווה מנוף מרכזי לפיתוח התיירות באזור. נחוצה הגדלת ההשתתפות המשרד בפרויקט.

להתייחסותך החיובית אודה.

בכבוד רב,
ארו קרויזלר
ראש המועצה

- אבטליון
- אשחר
- גילון
- דמידיה
- הררית/יחד
- חלוץ
- חרשים
- טל אל
- יובלים
- יודפת
- יעד
- כישור
- כמון
- לוטם
- לבון
- סורן
- מורשת
- מכמנים
- מנף
- מעלה צביה
- מצפה אביב
- סלמה
- פלך
- צורית
- קורנית
- רקפת
- שגב (עצמון)
- שורשים
- שכניה
- חובל
- אזורי תעשייה:
- תרדיון
- בר - לב
- מרכז שרותים:
- משגב

העתקים:

- מר חזי צייג - מנכ"ל החמ"ת ✓
- מר ברוך רוזן - סגן ראש המועצה
- גבי טלי עומר - מקדמת התיירות משגב.

1 we v
/ 11.17



החברה הממשלתית לתיירות

ISRAEL GOVERNMENT TOURIST CORPORATION

ירושלים, 22 ביוני 1999
ח' בתמוז התשנ"ט
מספרנו: 9514

לכבוד
מר שבתאי שי
מנכ"ל משרד התיירות

א.נ.,

הנדון: משמר הירדן

בהמשך לסיכום הישיבה שהתקיימה במשרדך בנושא שבנדון וביקור במקום, להלן המלצותיי
לפרוייקטים אותם ניתן לבצע בישוב.

- שילוט תיירותי בכניסה ליישוב ובתוכו.
- הכללת החיבור בין הישוב לחירבת ירדא בתכנית האב לשבילי אופניים באזור זה שנערכת בימים אלו ביוזמת החמ"ת.

בברכה,

ממונה על תקציבים

העתקים:

לשכת שר התיירות
מר חזי צאיג, מנכ"ל החמ"ת
גבי נירה פרץ, סמנכ"ל תקציבים, חמ"ת
מר משה ריגל, סמנכ"ל לתכנון ופיתוח, משרד התיירות

משמר הירדן
כפר שיתופי להתיישבות חקלאית בע"מ
ד.נ.גליל עליון.מיקוד 12320.טלפקס.06-6935698

חברה הממשלתית לתיירות

28 בפברואר 1999-

דואר נכנס

07-03-1999

לכבוד
הגב' שרון זיו
חברה הממשלתית לתיירות
רחוב קרן היסוד
ירושלים.

ג.נ.

הנדון: פיתוח תיירות ונושאים לסיוע במושב משמר הירדן.

בהמשך לישיבה שהתקיימה אצל מנכ"ל משרד התיירות ובהמשך לעבודת
ההכנה שבוצעה ע"י משרד "הליפקס" להלן נושאים שאנו זקוקים למעורבות
משרדכם:

- א. סיוע בהכנת תב"ע לכפר תיירותי.
- ב. תכנון טיילת מחברת בין הישוב לאתר חירבת ירדא וביצועה.
- ג. השלמת תשתיות פיתוח בציד המרכזי של הישוב עד מרכז הספורט.

בסיוור שנקיים בישוב נפרוס בפניך את הפרוייקטים המוצעים.

נ.ב. ברצוני להודות לכל הצוות ובמיוחד למנכ"ל המשרד על ההבנה והרצון
לסייע לנו תודה על הכל.

בכבוד רב,

חיים עמיד - יו"ר ועד הנהלה.



העתקים: שר התיירות מר משה קצב - ירושלים.
מנכ"ל משרד התיירות מר שבי שי - ירושלים.
מנכ"ל החמ"ת מר חזי צייג - ירושלים. ✓
מנכ"ל "הליפקס" מר עמנואל אלון - כפר יהושע.
יועץ השר לתיירות כפרית מר שמוליק מור - ירושלים.



החברה הממשלתית לתיירות

ISRAEL GOVERNMENT TOURIST CORPORATION

ירושלים: כ"א באדר התשנ"ט

9 במרס 1999

מספרנו: 408

לכבוד

מר עומרי בונה

קק"ל צפון

א.נ.

הנדון - משמר הירדן פיתוח השטח

החמיית השלימה העבודה עליה התחייבנו במסגרת שיקום אתרי שנות ה-30, עם דגש על נושא
אמצעי המחשה.

אבקש בדיקתך באם השלימה הקק"ל מחויבתה לפיתוח השטח בפרוייקט זה.

בברכה,

נירה פרץ

סמנכ"ל תקציבים

העתק:

מר ח. צאיג מנכ"ל.

מר א. שר שלום

Handwritten text, possibly a signature or initials, located in the bottom left corner.



מדינת ישראל משרד התיירות
STATE OF ISRAEL MINISTRY OF TOURISM



אישו

הגירה הממשלתית לתיירות
דואר נכנס

30-12-1998

אגף תכנון ופיתוח
ח' טבת, תשנ"ט
27 דצמבר, 1998

סימוכין: 98-25-1949

אל: השר

הנדון: סיור במקומות הקדושים בגליל

(פנייתו אליך של הרב שמואל רבינוביץ מיום י"ז כסלו תשנ"ט המצ"ב)

1. אני בהחלט ממליץ שתערוך סיור במקומות הקדושים בגליל.
2. נושא המקומות הקדושים באחריותו הבלעדית של המשרד לענייני דתות ואני סבור שהמארח צריך להיות או שר הדתות או לפחות אחד משני ס/שר הדתות, ולא רק רב המקומות הקדושים של המשרד.
3. אשמח לגבש לך תכנית סיור יחד עם עודד וינר, מנכ"ל המרכז הארצי למקומות הקדושים שליד משרד לענייני דתות.
4. נשאלות שתי שאלות לגבי הסיור המוצע :
השאלה הראשונה היא, מעבר להעשרת הידע על מקומות הקדושים בגליל, מה תכליתו של סיור כזה :
התכלית צריכה להיות : גיבוש תכנית רב שנתית משותפת למשרד לענייני דתות ולמשרדנו
5. השאלה השניה היא האם זאת תכלית ריאלית:
הבעיה היא שמשרד הדתות אינו מעוניין (הלכה למעשה) להיערך לפיתוח המקומות הקדושים בארץ; הראיה היא היקף התקציב המצומצם ביותר לנושא (כ- 1.5 מיליון ש"ח בשנה בלבד, לרבות תחזוקה). **לכן התכלית חשובה אבל... לא ריאלית!**
טענתו של הרב רבינוביץ לגבי ההזנחה השוררת במקומות הקדושים בגליל נכונה ואין מילה מיותרת בתיאורו את הזעקה הגדולה. אך השאלה הפשוטה היא: מי המשרד הממשלתי האחראי על המקומות הקדושים בארץ אם לא המשרד לענייני דתות?

6. הבעיה היא בחלוקה פנימית של תקציב המשרד לענייני דתות ובסדרי עדיפויות שהוא קבע לאורך שנים. כל תוכנית לדיון משותף בין שני המשרדים נתקל בהעדר מקורות מימון במשרד הדתות; התשובה שאנו תמיד מקבלים היא שהאוצר לא מוכן לתקצב תוספת לפיתוח. אנחנו יודעים כי הפניה לאוצר לא יכולה לעזור, אך נדמה לי שתקציב המשרד לא כל כך קטן שלא ניתן להקצות לפיתוח סכומים בהיקף הרצוי!.

7. נא לשים לב כי נאלצת לפנות לממשלה כדי שתתקבל החלטה המחייבת את משרד הדתות להקצות ממקורותיו סך של 2 מיליון ש"ח לפיתוח המתחם החשוב ביותר באחריותו, קרי רחבת הכותל. למרות החלטת הממשלה העביר, - על פי דיווח של פמ"י - , משרד הדתות 750 אלש"ח בלבד (!).

8. נא לשים לב כי אפילו כשיש לו תקציב הוא אינו מסוגל לנצל אותו: ראה לדוגמא את סוגיית התקציב לבית הקברות הר הזיתים שהועבר לטיפולנו.

בברכה,



משה ריגל
סמנכ"ל תכנון ופיתוח
יועץ כלכלי לשר

העתקים: המנכ"ל
מנכ"ל הח.מ.ת.

משרד לעניני דתות

הרב שמואל רבינוביץ
רב המקומות הקדושים

RABBI SHMUEL RABINOWITZ
Rabbi of the Holy Places in Eretz Israel

משרד התירות לשנת השר
13-12-1998
נתקבל
מס' 98-01-14806
הר"נה אל

לכבוד
מר משה קצב
סגן רוח"מ ושר התירות
ירושלים

שלום רב,

כסלו תשנ"ט
6/12/98
התורה
הכנות ופיתוח
16-12-1998
סימ' 08-07880
דואר נכנס

הגדון : סידור במקומות הקדושים בגליל

כידוע לך, ברחבי ארצנו פזורים אתרים קדושים רבים, קברי מאורי האומה ומורי דרכה, המציינים את ההיסטוריה של עמנו ומהווים מקום תפילה לרבבות יהודים מהארץ ומהתפוצות, הבאים להשתטח על קבריהם ולהעתיר תפילה לפני היושב במרומים על מצוקת ליבם ומצוקת העם היושב בציון.

מזנה תוקף יש לתפילה בקברי צדיקים, הקדושים אשר בארץ המה, כך שמקומות אלו הינם אתר עליה המוני ליהודים רבים מכל העדות וגונוי הקשת: אשכנזים וספרדים, זתים ושאינם דתיים, והנתונים מדברים בעד עצמם.

לצערי, אתרים אלו מוזנחים ביותר, חלקם ניצבים בודדים בהרי הגליל ללא מבנה וגישה נוחה, ואחרים - דרכי הגישה אליהם משובשים.

"אל תגידו בגת אל תבשרו בחוצות אשקלון" - אילו היה קורה דבר זה במדינות הגולה היתה קמה צעקה גדולה, ואילו חלקת קבריהם של מאורי האומה, ענקי הדורות הקודמים נוחי עדן בארץ ישראל המהווים מקום תפילה לרבבות הפוקדים את קבריהם הם הפקר וחרפה!? זאת ועוד, חותם ההיסטוריה של עמנו טבוע במקומות אלו, ורקעם הערכי מאשר את חיבת עם ישראל לארצו ולמורשתו משך אלפי שנות קיומו.

ביודעי את גודל רגישותך, פונה אני אליך כי תקיים עמנו סידור משותף בגליל במספר מקומות קדושים, כדי להתרשם ולהכיר מקרוב.

אודה לך אם תיענו לפניתי זו.

יהי רצון שזוכר חסדי אבות ימלא את משאלותיכם ותתברכו בכל טוב.

בכבוד רב
שמואל רבינוביץ
רב המקומות הקדושים

העתק: מר עודד וינר - מבכ"ל המרכז הארצי למקומות קדושים



החברה הממשלתית לתיירות

ISRAEL GOVERNMENT TOURIST CORPORATION

י"ח בכסלו התשנ"ט
7 בדצמבר 1998
מספרנו: 9168-א

לכבוד
מר עודד וינר
מנכ"ל המרכז לפיתוח מקומות קדושים

א.נ.,

הנדון: הכשרת קבר הרמבם לבקורי נכים
במענה לפניתך

אמדן ראשוני של הפרוייקט הנדון כפי שהוצג לנו ע"י היועץ מר ש. חיימוביץ, הינו כ-250 אש"ח ברוטו.

החמ"ת נערכת להקצבה של עד סך 50 אלף ש"ח לטובת הנושא, בתנאי של הקצאת סך זהה כל ידכם, מקורות תקציבים נוספים לפרוייקט יאפשרו ביצועו תואם לפרוגרמה שנערכה, אם לא ימצאו יהיה עלינו "לגזור" ביצוע חלקי תואם לתקציב הנ"ל.

למען הסדר הטוב יצוין כי את החמ"ת יחייב רק הסכם מסודר שיחתם בין הצדדים, הסכם כזה יועבר אליכם עם ההתקדמות בתהליך התכנון המפורט הנמצא בתחילתו וקבלת אומדנים מדויקים יותר.

בכבוד רב,

נירה פרץ
סמנכ"ל תקציבים

העתק: מר ח. צאיג, מנכ"ל
גב' נ. ברמן, ממונה על תקציבים

10/10



מועצה מקומית
מעלה אפרים

לשכת ראש המועצה
30 יוני, 1999

לכבוד
מר חזי צייג
מנכ"ל חמ"ת
ירושלים

..א.ג.

הנדון: סכום ביקור

ביום 7.6.99 סייר אצלנו מר אריה קודלר מחמ"ת.
הצגנו בפניו את תוכניות הפיתוח התיירותי של מעלה אפרים.
כשנפרדנו, הוסכם כי מר קודלר יכין סכום סיור והמלצות.
אודה לקבלת הסכום הנ"ל.

בכבוד רב,
דוד קופלוביץ
ראש המועצה המקומית
מעלה אפרים

העתק אל מר ישי בן צדק - מנכ"ל החברה הכלכלית.





החברה הממשלתית לתיירות

ISRAEL GOVERNMENT TOURIST CORPORATION

ירושלים, 1 במרס 1999
י"ג באדר התשנ"ט
מספרנו: 344

לכבוד מר דוד קופלוביץ
ראש המועצה
שלום רב,

לכבוד
מר דוד קופלוביץ
ראש המועצה

שלום רב,

הנדון: מעלה אפרים כמוקד תיירותי סימוכין: מכתבך מיום 21.1.89

אנו ממתנינים לאישור ועדת הכספים לנושא תוספת תקציב לתשתיות תיירותיות לישי"ע ולבקעה.
חלוקת התקציב בין הפרוייקטים השונים תיעשה במשותף עם נציגי הרשויות במקום, ובקשתכם
תידון במסגרת זו.

בכבוד רב,

חזי צאיג
מנכ"ל

העתק: ליסל ידין, סמנכ"ל תכנון
נורית ברמן, ממונה על תקציבים



מועצה מקומית מעלה אפרים

התאחדות ערים

יאר נכנס

21 לינואר 1999
ד' בשבט תשנ"ט

1010-07-07
רייטה

לכבוד:
חזי צאיג
מנכ"ל החמ"ת.
ירושלים.

שלום רב,

הנדון: בקשה לסיוע בפיתוח מעלה אפרים כמוקד תיירותי

בימים אלו, עומד לקראת סיומו פרויקט טיילת מעלה אפרים.

פרויקט זה הינו אחד מתוך מספר פרויקטים שמטרתם לקדם את מעלה אפרים כמוקד תיירות (שבמרכזו הקמת כפר נופש).

בכדי לסייע ולרתק את תיירי האזור אנו מעוניינים לחקים מרכז מידע תיירותי וכן להציב מספר משקפות בטיילת, שיצפו אל נוף המרהיב של בקעת הירדן.

בנוסף לכך אנו מעוניינים לאבזר את הטיילת שהינה מרכז תיירותי בישוב במספר מתקנים תיירותיים, שביניהם: מפת תבליט של האזור, תאורה, בית בד ושירותים ציבוריים.

ברצוננו לבקש כל סיוע אפשרי מצדכם לצורך קידום התיירות ביישובנו כחלק מבקעת הירדן.

מעבר לכך, נשמח להיעזר ברעיונות והצעות נוספים מצדכם.

בכדי לשתף את משרד התיירות בפרויקט ייחודי זה, ובקידומו, נשמח מאוד לארח אותך ואת נציגי משרד התיירות ביישובנו.

מצפה לראותכם
דוד קומלוביץ
ראש המועצה

העתק:

- מר צביקה ברוקנר - ע. שר התיירות.
- ✓ גב' ליטל ידין - סמנכ"ל תכנון.
- מר ישי בן צדק - מנכ"ל החברה הכלכלית למעלה אפרים.
- מר משה יחיאל - גזבר המועצה.
- מר צ'ינו דואניס - מזכיר המועצה.
- מר חזי עוז - מהנדס המועצה.





ירושלים, 21 ביוני 1999
ז' בתמוז התשנ"ט
מספרנו: 1015

אל: חזי צאיג
מאת: אריק קודלר

הנדון: טיילת נופית במעלה אפרים

1. בתאריך 7 ביוני 99 קיימתי ביקור עבודה במעלה אפרים בהשתתפות ר' המוע"מ מר דוד קופולוביץ, מהנדס המוע"מ ומנכ"ל החברה הכלכלית.
2. במהלך הביקור הוצגו מסי' תכניות של היישוב:
 - 2.1 מרכז תיירות ומידע.
 - 2.2 פארק מדעי חינוכי.
 - 2.3 כפר נופש.
 - 2.4 מערת נטיפים.
 - 2.5 ריהוט ומשחקי גן.
 - 2.6 מפות תבליט.
 - 2.7 מגדל תצפית ומשקפות.
 - 2.8 גינון ותאורה.
 - 2.9 שילוט הכוונה.
3. כמו כן, הוצגה טיילת נופית הנמצאת בימים אלה בשלבי ביצוע סופיים ע"י קק"ל, שלמעשה השלמתה עפ"י התכנון הראשוני אינה מתבצעת עקב מגבלות תקציביות.
4. לאור הרצון לסייע ליישוב בהשלמת הטיילת הנופית והאלמנטים סביבה, אני ממליץ לבדוק באופן חיובי את אישור האלמנטים הבאים:
 - 4.1 ריהוט רחוב: ספסלים ופרגולות.
 - 4.2 תבליט + משקפות תצפית.
 - 4.3 תאורה.
5. במידה ויאושר תקציב עבור הפרוייקט מומלץ כי הביצוע יהיה ע"י החמ"ת.

בברכה,

אריק קודלר, ס/מנהל אגף ביצוע

העתקים: יוסי זלץ, סמנכ"ל ביצוע
נירה פרץ, סמנכ"ל תקציבים
נורית ברמן, ממונה על תקציבים



החברה הממשלתית לתיירות

ISRAEL GOVERNMENT TOURIST CORPORATION

ירושלים: כ"ו באייר התשנ"ט

12 במאי 1999

מספרנו: 760

לכבוד

מר ד. קופולוביץ

ראש המוע"מ מעלה אפרים

א.נ.

הנדון - טיילת במעלה אפרים

מכתבך למר ש. שי בנדון

בהמשך לפנייתך למר ש. שי, ביקשנו ממר א קודלר ממשרדנו לערוך ביקור עבודה מסודר
במקום לבחינת התוכנית וגיבוש עמדה מקצועית.

מר א. קודלר יתאם עמך מועד סיור בהקדם!

בברכה,

נירה פרץ

סמנכ"ל תקציבים

העתק:

מר ש. שי - מנכ"ל משרד התיירות.

מר ח. צאיג - מנכ"ל חמ"ת.

מר א. קודלר - ס/מנהל אגף ביצוע.

גבי נ. ברמן - ממונה על התקציבים.



מועצה מקומית
מעלה אפרים

לשכת ראש המועצה

22 פברואר, 1995
אדר ו', תש"ט

לכבוד
מר שבתאי שיל
מנכ"ל משרד התיירות
המלך גורג' 24
ירושלים

א.ג.

הנדון: בקשתנו מיום 4.2.99

במגישה שנערכה אצל כבוד סגן ראש הממשלה ושר התיירות מר משה קצו בה נכחת גם אתה, נתבקשנו להעביר את החומר שברשותנו לטימולך תוך הבטח שנקבל תשובה מקסימום עד 15.2.99.

באותו מעמד נמסר לך החומר בנושא מעלה אפרים - טיילת כולל בקשה להשתתפות בסיוע תקציבי ע"י מר צביקה ברוקנר יועץ השר.

לא ברורה לי הסיבה מדוע עד עצם היום הזה טרם נענינו לבקשתנו הצנועה! מען הישוב.

רואה אני חובה להזכירך שנראה לי שהנושא תקוע.

להתיחסותך ולתשובתך החיובית אודה!

לכבוד הוב,
דוד קופלוביץ
ראש המועצה

העתק אל מר חזי צאיג - מנכ"ל החמ"ת לשכת שר התיירות
לשכת השר.

מר חזי עוז - מהנדס המועצה.



מיוצר ע"י דפטר בע"מ
קרית אריה פ"ת טל: 03-9222177

סט חוצצים
1/12 פוליו



כתובתנו באינטרנט <http://www.daftar.co.il>



ז' באב התשנ"ט
20 ביולי 1999
מספרנו: 1203



סיכום דיון בנושא ביצע פרויקטים במצפה רמון
השתתפו: י. שביט, איתי שחורי, ויקטור אלבראנס

נדון ביצוע המיזמים בתשתית תיירותית כפי שסוכמו עקרונית בחמ"ת בצת"פ ועם המועצה המקומית מצפה רמון.

א. שדרוג הטיילת

1. איתי שחורי מ"תמוז" מעצבים יהיה המתכנן.
2. הזמנת התכנון תבוצע ע"י המועצה ע"ח חלקה במיזם. תעריפי התכנון יתואמו עם אגף תכנון בחמ"ת.
3. הטיפול בטיילת יכלול המרכיבים הבאים:
גופי תאורה, תצפיות פתוחות, הצללה, רצפת זכוכית בתצפית קיימת, פתיחת ראש שביל, שילוט והמחשה, והסדרת תצפית ושביל בהר גמל.
4. איתי שחורי יכין אמדנים לביצוע ויקבע סדר קדימויות לביצוע במסגרת התקציב המאושר ברוטו - 400,000 ש"ח.
5. הביצוע יקבע אחרי תכנון מפורט (חמ"ת או מועצה מקומית).

ב. מגרש ארועים

1. י. שביט יכין פרוגרמה כתובה למיזם ופרוגרמה לתפעול לרבות היוועצות ביועץ חיצוני באשר לתקנים קיימים, הנחיות משטרה וכו'.
2. הפרוגרמה תשמש בסיס לתכנון.
3. המועצה תנסה לגייס משאבים נוספים (קק"ל ואחרים) למיזם זה.

רשם: ויקטור אלבראנס



העתק: מנכ"ל חמ"ת - מר חזי צאיג

ראש המועצה המקומית - מר דרור דבש
ס/ראש המועצה המקומית - מר אייבי אמר
משתתפים
נירה, ליטל, יוסי, נורית - חמ"ת



ז' בתמוז התשנ"ט

21 ביוני 1999

מספרנו: 1009

לכבוד
מר דרור דבש
ראש המועצה המקומית
מצפה רמון

הנדון: סיוע במימון פיתוח תשתיות תיירותיות במצפה רמון

מנכ"ל חמ"ת ביקשני להודיעך כי אושר סך עד - 450,000 ש"ח למימון פיתוח תשתיות תיירות במצפה רמון, וכנגד סכום זהה של המועצה.

בסיור שערכנו במצפה רמון ב-13.5.99 סוכם כי תנתן עדיפות לשדרוג טיילת המצוק ולהתאמת מגרש הספורט לאירועים (בעיקר של בה"ד 1).

אבקשך להודיעני על הסכמתכם לני"ל ולתקצוב חלקכם. עם קבלת אישורך יחתם הסכם מחייב בין חמ"ת לבין המועצה המקומית מצפה רמון.

אין בהודעה זו משום התחייבות תקציבית.

בברכה,

ויקטור אלבראנט
סמנכ"ל שיווק

העתק: מר ח. צאיג - מנכ"ל חמ"ת
גבי נירה פרץ - סמנכ"ל תקציב

