

# מדינת ישראל

משרד הממשלה

מס' 97

המשכן לתיק הקולס

משרד הממשלה

תיק מס' 7 23045

חוק הממשלה - 3 סעיפים  
קניין - 3 סעיפים  
חוק - 4 סעיפים  
19.11.89 - 17.90

תיק מס'

7/85

מדינת ישראל  
ארכיון המדינה

שם תיק: לשכת המנכ"ל - חוק ההתיישבות

מס' תיק: 23045/7-גל

מס' תיק: 0006802

תאריך הדפסה: 14/10/2018

מס' תיק: 2-112-3-5-8

מחלקת

לשכת המנכ"ל

58



ח' בתמוז תש"ן  
1 ביולי 1990

### משרד החקלאות המנהל הכללי

לכבוד  
מתי סנדלר - מנהל מחוז הגליל  
ד"ר אבינועם גולומב - מנהל מחוז עכו  
חיים קטייביץ - מנהל מחוז עפולה  
אלדד לנדס - מנהל מחוז חדרה  
ברוך גלוברמן - מנהל מחוז רעננה  
מ. גולדשטיין - מנהל מחוז רחובות  
איציק עופר - מנהל אזור ירושלים  
עוזי וואליש - מנהל מחוז בית שאן  
אלדד גיסין - מנהל אזור באר שבע

הנדון: חוק ההתיישבות החקלאית (סייגים לשמוש בקרקע חקלאית ובמים)

שר החקלאות בישיבה שקיים בנדון עמכם, הבהיר כי משרד החקלאות מתכוון לפעול מעתה באופן תקיף ונמרץ לאכיפת חוק ההתיישבות להיבטיו השונים וזאת בעזרת כלים חוקיים, אדמניסטרטיביים וכלכליים-פיננסיים.  
בשלב ראשון ומתוך מגמה להתחיל ולתקוף את הבעיה בצורה היעילה ביותר, יש צורך מיידי בהגדרת היקף הבעיה ובאיתור מוקדיה. לשם כך, כממונים מחוזיים על בצוע ואכיפת החוק מטעם המשרד, הינכם מתבקשים לערוך סקר מקיף בנושאים הבאים:

1. פירוט היקף השטחים הבלתי מעובדים במחוז לפי התפלגות של שטחי בעל ושטחי שלחין לפי ישובים.
2. פירוט היקף השטחים שנתפשו ע"י גורמים בלתי מורשים לפי ישובים.
3. היקף מכירות דמאן לפי ישובים.
4. אمدן כללי להיקף ההון החוזר הנדרש להחזרת העיבוד הסדיר של השטחים המוזנחים והמעבדים ע"י גורמים בלתי מורשים.

מפאת החשיבות הרבה שהנהלת המשרד מייחסת לנושא, אבקשכם להעביר אלי הממצאים עד תאריך 25/7/90.

בנוסף לדו"ח המקיף הנ"ל מבקש שר החקלאות דו"ח שבועי על פעולותיכם לבעור הנגע של פגיעה בחוק ההתיישבות.

ב ב ר כ ה ,

גדי שליטין  
המנהל הכללי

העתק:

- ר. איתן - שר החקלאות
- ש. ברלנד - יועץ משפטי
- א. בידיץ - מנהל רשות שמורות הטבע
- הלל אדירי - כאן

הסוכנות היהודית לארץ-ישראל  
בג"צ נא' סג"ל ק"מ  
ת"צ

תאריך 20/6/90

פנימי

אל : מר ג. שטיין

מאת : קניחון

הנדון: קניחון ארמי

לפניי באה בקשה של מר ג. שטיין  
לשנות את שם החברה מ- קניחון ארמי  
ל- קניחון ארמי.

הקניחון ארמי נוסדה בשנת 1950  
ועוסקת באיסוף ארמי.

החברה,  
שטיין

58

# תוכנית משלימה לקליטה ולפיתוח

המרכז  
ללימודי הפיתוח  
רחובות

המחלקה להתיישבות כפרית  
הסוכנות היהודית  
ירושלים

## צוות התיכנון

- רענן ויץ - מנחה הצוות
- דוד רוניק - בנין ערים ואדריכלות
- מרדכי כהן (קדמון) - תיכנון כללי, המחלקה להתיישבות, הסוכנות היהודית
- גבי בכר - תיכנון אזורי, המרכז ללימודי הפיתוח
- פנחס כהנא - כלכלה אזורית, המחלקה להתיישבות, הסוכנות היהודית
- יעקב לקס - תיכנון אזורי, המחלקה להתיישבות, הסוכנות היהודית
- אורי סילברסטון - תיכנון אזורי, המחלקה להתיישבות, הסוכנות היהודית
- שלמה פוקס - כלכלה תעשייתית, המחלקה להתיישבות, הסוכנות היהודית
- ישראל פריאון - תיכנון אזורי

סיון תש"ן, יוני 1990

# תוכנית משלימה לקליטה ופיתוח

## תוכן העניינים

התוכנית המשלימה: אסטרטגיה כללית

מפת ישראל

נספח 1: תיאור פיזי של הפרוייקטים המוצעים, והשפעתם על סביבתם

מפות אתר שער ירושלים

נספח 2: תעשייה וחרושת

נספח 3: שיכון

נספח 4: שירותים כלכליים ושירותים חברתיים ומוניציפליים

## התוכנית המשלימה: אסטרטגיה כללית

בעיית התעסוקה היא לא רק הבעיה הכבדה ביותר הניצבת לפנינו בקשר לקליטת העליה, אלא אף הראשונה בסדר העדיפויות. קליטת העליה ההמונית בשנות ה-50 נעשתה על-פי תוכנית מלאה, מפורטת ומוכנה מראש, אשר קבעה את מקורות התעסוקה על פני הארץ כולה. הקו המנחה של הימים ההם היה: "מוטב תעסוקה עם מעברות ופחונים מאשר שיכון מלא בלי תעסוקה". כלל זה נכון ותקף עוד יותר היום, כאשר העולים המגיעים לארץ הם ברמה גבוהה יותר של חינוך כללי ומקצועי כאחד.

הקו המנחה העיקרי של התוכנית המוצעת בזאת הוא העיקרון של הצורך בפיתוח מקורות תעסוקה מתאימים. עיקרון זה מכתוב, כפי שנראה להלן, מערכת יחסים חדשה בין היזמים והמשקיעים ובין המערכת הציבורית (הממשלה, הסוכנות היהודית, ההסתדרות, הרשויות המקומיות וכו'). יש לקוות שהשינוי המוצע עבור אזורי הפיתוח המיוחדים הכלולים בתוכנית זו ישפיע גם על כלל האווירה הכלכלית והאירגונית השוררת כיום בישראל.

## מטרות התוכנית

צפוי שאוכלוסיית ישראל תגיע בשנות האלפיים ל-5.4 מיליון נפש. אם נניח כי בשנה זו יירד אחוז האבטלה לחמישה עד שישה אחוזים (אבטלה חיכוכית בלבד), יגיע מספר המועסקים ל-1.76 מיליון. מכאן, הצורך ביצירת מקומות תעסוקה עבור האוכלוסייה הקיימת בישראל בלבד בהיקף של 340,000 נפש בהתאמה.

אם נניח כי מספר העולים בחמש השנים הקרובות יהיה חצי מיליון נפש, והם יגיעו בעיקר ממדינות רוסיה הסובייטית, הרי שמספר משפחות העולים יהיה כ-150,000, והתעסוקה המינימלית הדרושה לכלכלתן תהיה 200,000 מקומות עבודה.

מכאן נובע כי הצורך במקומות עבודה נוספים עבור עולים ואוכלוסייה מקומית בישראל, גם יחד, בתקופה הנדונה, יהיה כ-540,000 מקומות עבודה.

אנו מניחים שהמציאות הקשה שעשויה לנבוע ממטלה זו, תכריח את השלטונות לנקוט אמצעים כלכליים, חמורים והכרחיים, כפי שהדבר בא לידי ביטוי בתוכניות האחרונות של האוצר ובנק ישראל. לפי ההנחות האופטימיות ביותר, כולל חזרה לצמיחה כלכלית, תהיה המערכת הכלכלית הישראלית מסוגלת ליצור מתוכה ובתוכה במשך העשור הבא 390,000 מקומות עבודה חדשים בכל הסקטורים הכלכליים ובכל חלקי המדינה. מכאן נובע שקליטת העליה תצריך מעל ומעבר לכל התוכניות הקיימות, תוכנית נוספת משלימה, שיהיה בכוחה ליצור 150,000 מקומות עבודה נוספים עבור 100,000 משפחות שאין בכוחה של הכלכלה הישראלית לקלוט גם על פי ההנחות האופטימיות ביותר.

תוכנית הפיתוח המשלימה באה להציע פתרון לבעיה יסודית וחמורה זו.

## עקרונות התוכנית

יצירת מקורות תעסוקה נוספים בממדים הדרושים יכולה להיעשות אך ורק על-ידי יוזמה פרטית מקומית ובינלאומית, ובעיקר האחרונה. התפישה המובילה בתוכנית זו מבוססת על הגדרה חדשה של יחסים בין היוזמה הפרטית ליוזמה הציבורית בפיתוח הלאומי, וכמו כן על יצירת קשר ישיר בין פיתוח התעסוקה לבין פיתוח המגורים והשירותים.

לשם יישום רעיונות אלו מוצע לבצע שלושה פרויקטים משולבים, העומדים על תעשייה לייצוא ובניה למגורים באמצעות יזמים פרטיים. הכוונה היא לעניין קבוצות יזמים-משקיעים המסוגלים לפתח תעשיות מובילות בעלות כושר יצוא, ובד בבד גם לבנות את אזורי המגורים שיקלטו את העולים ואת בני הארץ.

האופן המוצע למשיכת היזמים האלה הוא על-ידי מסירת זכויות לתקופה של 15 שנה לפיתוח הקרקע. כך יוכל היזם לבנות את האתר המיועד למגורים ולשירותים הכלכליים, החברתיים והמוניציפליים ולהסתייע בכך לפיתוח התעשייה, תוך קבלת תנאי הסיוע המוסדיים הנוספים המקובלים בארץ לעידוד התעשייה והמגורים באזורים הנדונים.

באופן כזה תוכל מדינת ישראל להציע להון הבינלאומי, המחפש אפיקים מתאימים להשקעות נושאות רווח מירבי, שלושה יתרונות מיוחדים: כוח אדם זמין ומיומן; תשתית מפותחת ומתאימה לדרשות של תעשיות העתיד וחופש תימרון בתיכנון; ביצוע וניהול של פרויקטים גדולים ומשולבים שיתרונם בתשואה ישירה הנובעת מהפרוייקטים שיוקמו, ומתשואה עקיפה הנובעת מהשבחת הקרקע.

גישה חדשה זו תשמש מנוף עיקרי לחיזוק האזורים הפריפריאליים בישראל, תוך קליטת עולים חדשים ובני הדור הצעיר בישראל עם סיום שירותם בצבא.

כדי לבצע תוכניות פיתוח במסגרת חדשה זו, יש לקיים בתחומי הפרוייקטים המוצעים את התנאים הבאים:

א. השטח המיועד לפרוייקט יהיה פנוי וחופשי לתיכנון, ביצוע וניהול של היוזמה הפרטית. חופשי מסבך הביורוקרטיה הישראלית מטעם

השלטונות המרכזיים והמקומיים בכל הנוגע לאישורי בניה, מכרזים וכיו"ב. מוצע, על כן, למסור שלושה שטחים של פרויקטים מתאימים בגליל, בפרוזדור ירושלים ובנגב בקונצסיה ל-15 שנה לקבוצת משקיעים, אשר תיטול על עצמה את הפרוייקט כולו. מסירת קונצסיה כזו יכולה, בתנאי החוק של ישראל, להיעשות אך ורק על פי חוק האמנה בין ממשלת ישראל ובין הסוכנות היהודית, אשר אושר על-ידי הכנסת ב-1950, ואושרר בשנית עם הסוכנות המחודשת בשנת 1979.

לפי חוק זה, די בהחלטת ממשלה המעבירה את השטח כולו לרשות הסוכנות היהודית, וזו יכולה להעמידו כקונצסיה לקבוצת משקיעים מתאימה. כדי לעשות זאת, אפשר להביא בחשבון שטחים פנויים מהתחייבויות קיימות, לגבי עריות, מועצות מקומיות או מועצות אזוריות, או בהסכמה מלאה של השלטון המקומי המתאים, במידה שהאתר שייבחר יהיה בתחום שטח השיפוט שלו.

זה הוא תנאי מוקדם והכרחי לגבי התוכנית כולה.

ב. ממדי הפרוייקט צריכים להיות גדולים במידה מספקת כדי לעניין את ההון הבינלאומי בנושא זה. כלומר, הפרוייקט צריך להוות יחידה ישובית בעלת אופי עירוני בגודל מינימלי של 10,000 משפחות, וכל המרבה – הרי זה משובח. בהתחשב בצורך ביצירת תעסוקה בממדים הנדרשים, מציעה תוכנית זו חמישה שטחים, כל אחד מהם בגודל מתאים, כדי לקלוט בכל אחד מהם 10,000-40,000 משפחות.

ג. השטחים המיועדים לפרוייקטים המוצעים צריכים להתאים לפיתוח התעשיות המובילות. לשם כך, יש לצייד אותם בתשתית פיזית מלאה כדרישת היזמים. המדובר הוא באמצעי הובלה (כבישים, רכבת, תובלה אווירית), אמצעי תחבורה, קומוניקציה, חשמל, מים, ביוב, ניקוז וכיו"ב, עד לראש השטח על חשבון תקציב המדינה.

כדי לעמוד בתנאי הכרחי זה, יש להקצות בסמוך לשטחי הבניה אתר מתאים להקמת מיתקני התעשייה המובילה בממדים הדרושים כדי לקיים את המערכת הכלכלית המתוארת להלן.



מאחר שהתוכנית מבוססת על תעשיות המיועדות לייצוא, יהיה צורך לקשר את השטחים המוצעים לפיתוח התעשייה לרשת התשתית הארצית באורח מתקדם ומתאים. אזור התעשייה יכול להיות אזור תעשייה קיים או מתוכנן, בתנאי שיתאים בגודלו, ויהיה נגיש לאזור המגורים. כפי שהוזכר, בבסיס התוכנית עומד הקשר שבין אזור המגורים לאזור התעשייה, קשר זה הוא גם קשר אירגוני וגם קשר כלכלי, בהיות חלק מהרווחים של פיתוח האזור והשבחתו מופנים לפיתוח התעשייה.

כאן כדאי להדגיש, כי בעוד שהפעילות הכלכלית של ישראל בעקבות המדיניות החדשה המוצעת על-ידי האוצר ובנק ישראל, תתרכז בעיקר באזורי המרכז המאוכלסים, הרי, לעומת זאת, השטחים המתאימים לתנאים שתיארנו לעיל עבור קבוצות המשקיעים והיזמים הבינלאומיים נמצאים דווקא באזורים הפריפריאליים.

### תיאור הפרוייקטים המוצעים

#### מקום גיאוגרפי

התוכנית עומדת על ביצוע פרוייקטים בגליל, בירושלים ובנגב.

#### אזור הגליל

מתוכננים שני פרוייקטים: האחד – במסגרת חבל אלפיים, הרחבת כרמיאל ל-10,000 משפחות; השני – סמוך לצפת שיקלוט כ-10,000 משפחות.

#### אזור ירושלים

נבחר פרוייקט אחד, בחלקו הדרומי של פרודור ירושלים, בין ירושלים לבית-שמש. האזור מיועד ל-40,000 משפחות, ועם השלמתו יצורף לתחום עיריית ירושלים.

#### אזור הנגב

מתוכננים שני פרוייקטים: האחד – צפונה וסמוך לבאר-שבע, שיכלול 30,000 משפחות; והשני – סמוך לערד ויכלול 10,000 משפחות.

פרטים נוספים אודות האתרים והשפעת פיתוחם על הסביבה – ראה נספח 1.

### מבנה התעסוקה

המניע הכלכלי היוצר את מערכת התעסוקה בכל אחד מן הפרוייקטים הם מיתקני התעשייה לייצוא, שיהוו לפחות שליש של מקומות העבודה החדשים. מכוח תעשייה זו, ומגודל האוכלוסיה העתידית תיווצר תעסוקה נוספת בשירותים הכלכליים ובשירותים החברתיים-מוניציפליים ביחס של שני עובדים לכל עובד בתעשייה המובילה.

טבלה 1 מסכמת את מבנה התעסוקה המוצע בכל אחד משלושת האזורים המוצעים.

טבלה 1: מבנה התעסוקה המוצע בשלושת האזורים

| הסקטור                            | הרכב באחוזים | מספר המועסקים |              |           |
|-----------------------------------|--------------|---------------|--------------|-----------|
|                                   |              | אזור הגליל    | אזור ירושלים | אזור הנגב |
| תעשייה בעיקר לייצוא               | 31.5         | 8,820         | 17,640       | 17,640    |
| תעשייה בעיקר לשוק המקומי          | 13.5         | 3,780         | 7,650        | 7,560     |
| שירותים כלכליים                   | 25.5         | 7,150         | 14,300       | 14,300    |
| שירותים חברתיים                   | 14.9         | 4,170         | 8,330        | 8,330     |
| מועסקים מחוץ לאזור ואבטלה חיכוכית | 14.6         | 4,080         | 8,710        | 8,710     |
| סה"כ                              | 100.0        | 28,000        | 56,000       | 56,000    |

### השיכון המוצע

כל אחד משטחי הפרוייקטים יתוכנן כיחידה פונקציונאלית אחת, במבנה עירוני במתכונת מודרנית, עם מרכז שירותים אחד בתחומי המסחר, התרבות והבידור בכל פרוייקט, ומרכזי-משנה בכל אחת מן השכונות, כל זאת, תוך הסתמכות על המרכזים העירוניים הקיימים ויצירת קשר אינטגרלי.

השיכון ייבנה לפי שלוש רמות:

- רמה ראשונה – צפיפות גבוהה יחסית, כלומר, שש יחידות שיכון לדונם.
- רמה שנייה – צפיפות בינונית, כלומר ארבע יחידות שיכון לדונם.
- רמה שלישית – צפיפות נמוכה, כלומר, שתי יחידות שיכון לדונם.

מובן מאליו שמספרים אלו ננקטו על ידינו רק כדי להדגים את ההצעות ולחשב את ההשקעות וההכנסות החזויות, אולם התיכנון המפורט יעשה בהתאם לרצונה ולשיקולה של קבוצת המשקיעים, ובהתאם לתנאים

**ערך מוסף בשלב פיתוח מלא (במיליוני \$)**

| הסקטור          | אזור  | אזור הגליל | אזור ירושלים | אזור הנגב | סה"כ   |
|-----------------|-------|------------|--------------|-----------|--------|
| תעשייה לייצוא   | 528   | 1,056      | 1,056        | 2,640     | 5,368  |
| תעשייה מקומית   | 112   | 224        | 224          | 560       | 2,147  |
| שירותים כלכליים | 222   | 442        | 442          | 1,106     | 2,147  |
| שירותים חברתיים | 96    | 193        | 193          | 482       | 1,074  |
| ציוד            | 116   | 232        | 232          | 580       | 1,074  |
| סה"כ            | 1,074 | 2,147      | 2,147        | 5,368     | 10,748 |

חישובי ההשקעות וההכנסות מראים, כי ההון הפרטי המושקע ישא תשואה של לפחות 10%. זאת, בעיקר משום ההצמדה הפונקציונאלית והפיננסית בין ההשקעות ליצירת התעסוקה ובין ההשקעות בשיכון ובשירותים השונים.

הצמדה זו, כפי שכבר הדגשנו קודם לכן, היא תנאי הכרחי כדי להפוך את היישובים שיקומו במסגרת הפרוייקטים ליישובים הנושאים את עצמם מבחינה כלכלית.

**שלבי ביצוע הפרוייקטים**

התנאי היסודי ההכרחי להבטחת ההצלחה של הפרוייקטים המוצעים, הוא התאמת כוח האדם למטלות הכלכליות, החברתיות והאירגוניות הקשורות בהקמת יישובים עירוניים בקנה מידה המוצע. הצוות המציע ניסה לראות באיזו מידה תהיה ההכשרה המקצועית של האוכלוסיה המיועדת תואמת

את דרישות התוכנית. לשם כך נערכה השוואה בין התעסוקה המקצועית של העולים מרוסיה – המהווים את עיקר אוכלוסיית היעד – ובין התפלגות המקצועות המבוקשת על-ידי המערכת הכלכלית כולה.

השוואה מראה, כי קיימת התאמה מסוימת בין הביקוש להיצע, אולם ידיעה מראש של הביקוש הצפוי לבעלי מקצוע בכל פרויקט תסייע למשיכת העולים למקומות המתאימים ביותר לקליטתם המקצועית, ותקבע מראש את תוכניות ההכשרה וההסבה המקצועית הדרושות.

ההצעה מביאה בחשבון מראש, שלושה שלבים של ביצוע הפרוייקטים במשך העשור הקרוב. הצעה זו עובדה בהנחה שבכל אחד משטחי הפרוייקטים הנזכרים תקום מסגרת זמנית לקליטה והכשרה, אשר בה ישוכנו המשפחות המיועדות להתיישב, בכל אחת מהערים המוצעות, בתקופת בנייה של שנתיים עד שלוש שנים. זוהי התקופה הדרושה כדי לבנות בשלבים את התוכניות הגדולות המוצעות כאן, וכדי לתת זמן מספיק ללימוד השפה, להסבה מקצועית ולגיבוש חברתי. במשך תקופת ההכשרה יעסקו גם בני המשפחות בעבודות זמניות הקשורות בפיתוח השטח, בבניית המבנים השונים, בנטיעה וגינות ובעבודות ציבוריות. טבלה 4 מציגה את תמונת האיכלוס והתעסוקה במשך שלושת שלבי ביצוע הפרוייקטים.

**טבלה 4: שלבי ביצוע הפרוייקטים – סה"כ אוכלוסיה ותעסוקה**

| שלב א'<br>1994-1992 | שלב ב'<br>1996-1994 | שלב ג'<br>2000-1997 |          |
|---------------------|---------------------|---------------------|----------|
| 100,000             | 220,000             | 400,000             | אוכלוסיה |
| 30,000              | 60,000              | 100,000             | משפחות   |
| 36,000              | 78,000              | 140,000             | מועסקים  |

הטופוגרפיים, הקרקעיים והאקלימיים השונים, השוררים בכל אחד משטחי הפרוייקטים המוצעים. הטבלה הבאה מסכמת את הפרטים לגבי השיכון.

**טבלה 2: השיכון - מספר יחידות, השקעות ומקורות**

|                               | אזור הגליל | אזור ירושלים | אזור הנגב | סה"כ    | %   |
|-------------------------------|------------|--------------|-----------|---------|-----|
| <b>מספר יחידות שיכון לפי:</b> |            |              |           |         |     |
| רמה ראשונה                    | 10,000     | 20,000       | 20,000    | 50,000  | 50  |
| רמה שניה                      | 6,000      | 12,000       | 12,000    | 30,000  | 30  |
| רמה שלישית                    | 4,000      | 8,000        | 8,000     | 20,000  | 20  |
| סה"כ                          | 20,000     | 40,000       | 40,000    | 100,000 | 100 |

| <b>השקעות (במיליוני \$)</b> |       |       |       |       |     |
|-----------------------------|-------|-------|-------|-------|-----|
| רמה ראשונה                  | 500   | 1,000 | 1,000 | 2,500 | 36  |
| רמה שניה                    | 480   | 960   | 960   | 2,400 | 35  |
| רמה שלישית                  | 400   | 800   | 800   | 2,000 | 29  |
| סה"כ                        | 1,380 | 2,760 | 2,760 | 6,900 | 100 |

| <b>מקורות (במיליוני \$)</b> |       |       |       |       |     |
|-----------------------------|-------|-------|-------|-------|-----|
| מענק                        | 200   | 400   | 400   | 1,000 | 15  |
| משכנתא ללא ריבית            | 500   | 1,000 | 1,000 | 2,500 | 36  |
| משכנתא בריבית 5%            | 226   | 452   | 452   | 1,130 | 16  |
| השתתפות עצמית               | 454   | 908   | 908   | 2,270 | 33  |
| סה"כ                        | 1,380 | 2,760 | 2,760 | 6,900 | 100 |

**תשתית**

התוכנית מניחה, כי הממשלה תקבל על עצמה את השלמת רשת התשתית הדרושה עד לראש השטח בכל אחד משלושת אזורי הפרוייקט. אולם השטחים נבחרו תוך התחשבות במערכות הקיימות ומתוך רצון לקיים את התנאי הזה בהשקעות מינימליות ובזמן הקצר ביותר.

כל הוצאות תשתית, הקשורות בשיכון, בשירותים חברתיים מוניציפליים ובשירותים כלכליים, וכמו גם במיתקני תעשייה אשר יוקמו בפארקים המוצעים, כלולות בתוך פרטי ההשקעות, בכל סעיף וסעיף, ומובאות בחשבון במלואן. את הפירוט המלא אפשר למצוא בנספחים 2, 3 ו-4. על הקורא לזכור שנספחים אלה מתייחסים למודל כללי ממוצע של פרוייקט העומד על 10,000 משפחות בלבד.

**כדאיות הפרוייקטים**

טבלה 3 מסכמת את כל ההשקעות הדרושות לביצוע הפרוייקטים, הן ממקור ציבורי (הממשלה, הסוכנות היהודית והשלטון המקומי), והן ממקור פרטי של שלוש קבוצות היוזמים המשקיעים. ההשקעות הציבוריות חושבו לפי הנהוג היום בישראל: לגבי הגליל והנגב - לפי אזור פיתוח א', ולגבי פרוזדור ירושלים - לפי אזור פיתוח ב'.

**טבלה 3: פירוט ההשקעות ומקורות ההון הדרושים (במיליוני \$)**

| מקור ההון       | מכלל ההשקעה | %          |              |           |      |
|-----------------|-------------|------------|--------------|-----------|------|
|                 |             | אזור הגליל | אזור ירושלים | אזור הנגב | סה"כ |
| <b>הון עצמי</b> |             |            |              |           |      |
| תעשייה          | 664         | 1,712      | 1,327        | 3,703     | 20.3 |
| שירותים         | 115         | 230        | 230          | 575       | 3.2  |
| שיכון           | 454         | 908        | 908          | 2,270     | 12.5 |
| סה"כ            | 1,233       | 2,850      | 2,465        | 6,548     | 36.0 |

| <b>מענקים</b> |       |       |       |       |      |
|---------------|-------|-------|-------|-------|------|
| תעשייה        | 406   | 428   | 813   | 1,647 | 9.0  |
| שירותים       | 210   | 415   | 415   | 1,040 | 5.7  |
| שיכון         | 200   | 400   | 400   | 1,000 | 5.5  |
| תשתית         | 736   | 1,455 | 1,455 | 3,646 | 20.0 |
| סה"כ          | 1,552 | 2,698 | 3,083 | 7,333 | 38.1 |

| <b>משכנתאות והלוואות</b> |       |       |       |       |       |
|--------------------------|-------|-------|-------|-------|-------|
| תעשייה                   | 140   | 275   | 275   | 690   | 3.8   |
| שירותים                  | 756   | 1,452 | 1,452 | 3,660 | 20.1  |
| שיכון                    | 896   | 1,727 | 1,727 | 4,350 | 23.9  |
| סה"כ                     | 1,792 | 3,454 | 3,454 | 8,700 | 100.0 |

| <b>סה"כ הון ההשקעה</b> |       |       |       |        |       |
|------------------------|-------|-------|-------|--------|-------|
| תעשייה                 | 1,070 | 2,140 | 2,140 | 5,350  | 29.3  |
| שירותים                | 465   | 920   | 920   | 2,305  | 12.7  |
| שיכון                  | 1,410 | 2,760 | 2,760 | 6,930  | 38.0  |
| תשתית                  | 736   | 1,455 | 1,455 | 3,646  | 20.0  |
| סה"כ                   | 3,681 | 7,275 | 7,275 | 18,231 | 100.0 |

תוכנית משלימה  
לקליטה ופיתוח



○ אתר מוצע  
לפיתוח

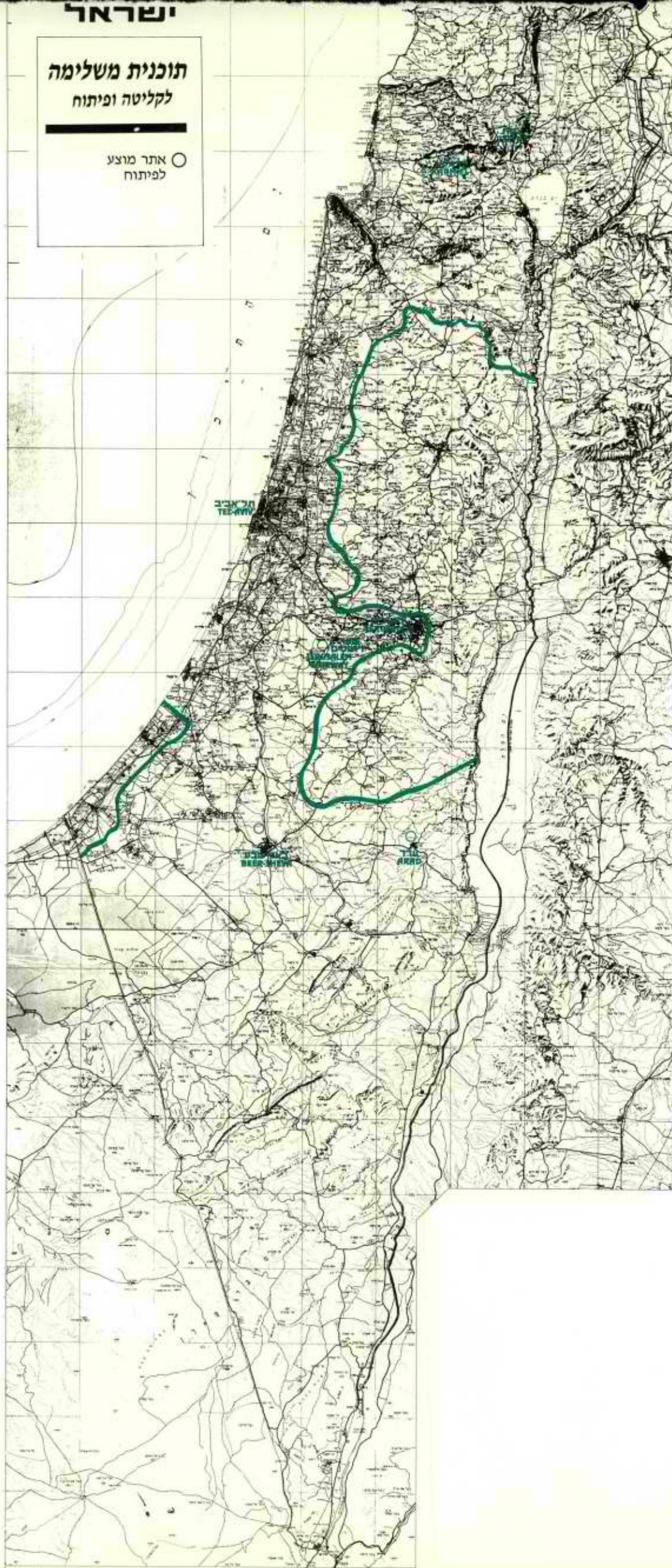

## סיכום

בסיכום, אנו מוצאים לנוח להדגיש את הפרטים הבאים:

א. כל החישובים של הפרוייקטים המוצעים נערכו כאילו הפרוייקטים מיועדים לקליטת עליה מרוסיה בלבד. אולם היות שהתוכנית כולה נועדה להיות תוכנית השלמה למערכת הישראלית הכללית, מובן מאליו, שהאוכלוסיה המיועדת להתיישבות בשלושת האזורים המוצעים, תהיה אוכלוסיה מעורבת של הדור הצעיר הישראלי אשר השתחרר, או עומד להשתחרר מהצבא בשנים הבאות, ושל העולים הבאים מארצות מוצא שונות.

ב. התוכנית המוצעת מבוססת בעיקרה על הרעיון של העברת כובד המלאכה של תיכנון, מימון וביצוע פרויקטים לפיתוח מידי הסקטור הציבורי והטלתו על הסקטור הפרטי. העברת כובד זו היא הכרחית לא רק עבור הפרוייקטים המוצעים, אלא גם, ואולי בעיקר, עבור המערכת הישראלית בכללותה. דבר זה צריך היה להיעשות בהדרגה מזה 15 שנה, והוא כרוך בשנינויים תפישתיים ואירגוניים עמוקים ביותר הנדרשים מהמשק הישראלי.

יש מקום לקוות, כי ההדגמה המוצעת בחמשת הפרוייקטים הללו תחולל בהדרגה גם את השינוי הבסיסי הזה, ותכין את ישראל לקראת עתידה במאה הבאה.

לפי התוכנית המוצעת תורחב העיר ערד ב-10,000 משפחות במסגרת תוכנית המיתאר המאושרת של העיר. בעיר אזור תעשייה נרחב מפותח ועוד שטחים המיועדים לתעשייה וניתנים לפיתוח מידי. מלבד זאת, מתוכנן אזור לתעשיות אווריות הצמוד לשדה התעופה נבטים, הנמצא במרחק של 15 דקות נסיעה ממנה. העיר ממוקמת סמוך לאזורי תעשייה בים המלח ובמישור רותם ולאתרי הכרייה של הפוספטים בנגב.

הענף השני בחשיבותו בערד, הנמצא עתה בפיתוח, הוא ענף תיירות, קייט ומרפא בעיר עצמה ובחוף ים המלח. האזור ידוע באקלימו הנוח והיבש, ורבים באים לגור בעיר מסיבה זו.

לערד יש כוח משיכה רב למהגרי פנים. הסיבות להצלחת העיר ולשיעור הגירה חיובי אליה הם הרמה האנושית הגבוהה של תושבי העיר, הדיור, רמת השירותים הנאותה, היצע מקומות עבודה ואקלים.

בערד מערכת חינוך מעולה. על בסיס איכות כוח האדם והתשתית הקיימת הוקם לאחרונה בעיר מפעל מוטורולה (תקשורת, אלקטרוניקה חדשנית), המייצר בהיקף של 28 מיליון דולר בשנה ומעסיק כ-180 עובדים, רובם אנשי מקצוע מעולים שעברו להתגורר בעיר. מקומות עבודה נוספים באזור הם מפעלי ים המלח, הפוספטים, רותם דשנים, תרכובות ברום, הקריה למחקר גרעיני, שדה התעופה נבטים, ועוד.

חיזוק העיר חשוב להתפתחות המהירה בפיתוח התיירות בחוף ים המלח אשר העיר משמשת לו עורף שירותים. פיתוח בהיקף ניכר ישלים את החסר לתיירים הבאים לחוף ים המלח.

יש לציין, שהבסיס העירוני היהודי בנגב המזרחי הוא דל, וחיזוק העיר ערד הוא משמעותי. קירבת העיר לבאר-שבע מאפשרת הישענות על שירותים הנמצאים בעיר, כמו בית חולים ואוניברסיטה.

השילוב המוצע בין תעסוקה למגורים יכול לסייע רבות לפיתוח העיר, אשר התשתית הפיזית והתשתית האנושית קיימות בה.

## אזור הגליל

### כללי

אוכלוסיית מחוז הצפון מונה כיום למעלה מ-735 אלף נפש, כ-16% מאוכלוסיית המדינה, קרוב למחציתם יהודים ולמעלה ממחציתם – בני מיעוטים.

באזור הגליל הוקמו כמה ערים חדשות לאחר הקמת המדינה, אך רובן נמצאות עדיין בשלבי פיתוח ראשוניים בשל האטה בקליטת אוכלוסייה חדשה ומיעוט אמצעי תעסוקה ופרנסה.

התוספת המוצעת של 20,000 משפחות בשני אתרים חדשים, הכוללים שילוב של תעסוקה בתעשיות מובילות המיועדות לייצוא יחד עם מגורים, יכולה לתת תנופה גדולה לאזור, נוסף לקליטה הרגילה המתוכננת על-ידי משרדי הממשלה.

### אתר כרמיאל

העיר כרמיאל נוסדה ב-1964. כרמיאל קלטה מאז הקמתה ועד היום אלפי משפחות של עולים יחד עם משפחות בנות הארץ, ונחשבת אחת הערים היציבות בצפון. אוכלוסיית כרמיאל מונה כיום כ-22,000 נפש. בכרמיאל אזור תעשייה המבוסס על תעשייה מגוונת, בחלקה תעשייה מתוחכמת המיועדת לייצוא.

כרמיאל נמצאת בגובה 200-250 מ' מעל פני הים, באזור עתיר נוף-ובעל אקלים נוח וממוזג. העיר קרובה יחסית לסביבתה: כ-40 ק"מ לחיפה, 22 ק"מ לעכו, 35 ק"מ לטבריה וכ-30 ק"מ לצפת.

העיר מתוכננת כיום לכ-60,000 נפש, אולם ניתן להרחיבה עד לכ-110,000 נפש ואף יותר, תוך ניצול שטחים פנויים נוספים בסביבתה.

ניתן להקים את פרויקט אזור המגורים המוצע בהיקף של כ-10,000 משפחות בשטחים מאושרים במסגרת תוכנית המיתאר, מדרום וממערב למרכז העיר, וכן בשטחים נוספים בלתי מתוכננים עדיין באזור הר כמון.

## נספח 1:

### תיאור פיזי של הפרוייקטים המוצעים והשפעתם על סביבתם

אין ספק שהגל הנוכחי של העליה הטובה יכול לחזק את אזורי הפריפריה של ישראל, הן כתוצאה מאיכות כוח האדם והן בגלל היקף העליה.

כוונת תוכנית זו היא לחזק את אזורי הפריפריה בנגב בגליל ואת אזור ירושלים. בגליל הכוונה לחזק את המוקדים העירוניים בכרמיאל ובצפת, בנגב את באר-שבע וערד ובירושלים – את האזור שבין הבירה לבין בית-שמש.

### איזור הנגב

#### כללי

אוכלוסיית הנגב (נפת באר-שבע) מונה כיום למעלה מ-300 אלף נפש, כ-7% מכל אוכלוסיית המדינה. שטח הנגב מהווה כשני שלישים משטח מדינת ישראל. פוטנציאל האיכלוס העיקרי של מדינת ישראל הוא הנגב. לנגב יש פוטנציאל פיתוח רב: תעשיות הקשורות למחצבים המצויים בו; תעשיות המנצלות יתרון של מיקום ליד הנמלים; ותעשיות הדורשות שטחים נרחבים. עיקר הפעילות החקלאית ועתודות הפיתוח של מדינת ישראל מתמקדים בנגב. לחיזוק המוצע של המירקם העירוני בנגב תהיה השפעה חיובית מיידית על איכות החיים שם. הרחבת התשתית העירונית בנגב אף חשובה כהכנה לקליטת גלי העליה העתידיים. פוטנציאל השילוב הנכון בין תעסוקה למגורים – להיקפי עליה ניכרים – נמצא רק בנגב.

ההתמודדות עם אתגרי פיתוח הנגב הציתה מאז ומתמיד את דמיונם של הצעירים והיא אתגר לגיוס העם היהודי כולו. אוניברסיטת בן-גוריון בנגב, מכוני המחקר שלה, ומכוני מחקר אחרים הנמצאים באזור, הם מצע מצוין לקליטת עולים מדענים, אשר ימשיכו ויתרמו את תרומתם הסגולית לפיתוח התעשייה במדינה.

בנגב מרוכזים הפרוייקטים הלאומיים המרכזיים לפיתוח המואץ של מדינת ישראל, אשר גל העליה הנוכחי יכול להביא למימושם, כגון: תעלת הימים, פיתוח האנרגיה הסולרית, מסילת ברזל לאילת, שדה תעופה בינלאומי, אזור תעשיות אוויריות בנבטים, ועוד.

## באר-שבע

העיר באר-שבע מונה כיום 120,000 נפש, והיא מתוכננת לאוכלוסיה בת 250,000 נפש. העיר התנסתה בקליטת גלי עליה – ממרוקו, רוסיה, דרום-אמריקה ועוד. המקום המוצע בצפון העיר נשען איפוא על תשתית קיימת. אין כל קושי בתיכנון מגורים ל-30,000 משפחות, עם השירותים הנדרשים, תוך הישענות על שירותי העיר באר-שבע. אזור התעשייה נשען על אזורי התעשייה במרחב (של העיר באר-שבע, רמת בקע, רמת חובב ועוד – כולם אתרים מפותחים עם תשתיות). כמו כן, ניתן יהיה לפתח אזור תעשייה צמוד לאתר, המצוי צפונית מזרחית לעיר. זמן הנסיעה לתל-אביב הוא כ-80 דקות, לאחר השלמת ארבעה נתיבים בכביש תל-אביב-באר-שבע.

באוניברסיטת בן-גוריון יש מחלקות הנדסה מפותחות. האוניברסיטה משמשת משענת לתעשיות הנגב, במחקר ובהכנת תשתית אנושית לתעשייה. בעיר גם יש שדה תעופה לטיסות פנים ארציות, ובמרחק של כחצי שעת נסיעה – שדה תעופה המתוכנן להיות שדה בינלאומי. המרכז הרפואי האוניברסיטאי ושירותי החינוך והתרבות (תזמורת הסימפוניטה, תיאטרון ועוד), מהווים נכס לתושבי העיר ולתושבי האזור. איכלוס העיר, המהווה כ-50% מהאוכלוסיה העירונית בנגב, יחזק את כל יישובי הנגב אשר רובם נמצאים במרחק נסיעה של עד 3/4 שעה ממנה.

כלכלת העיר נשענת על אזורי התעשייה הגדולים הנמצאים בקירבתה, כמו רמת חובב, מפעלי הפוספטים ומפעלי ים המלח. כל תעשייה המיועדת לייצוא, הממוקמת בבאר-שבע, זוכה למעמד של אזור פיתוח א'. בקירבת האוניברסיטה מכון מחקר שימושי ומבני תעשייה המיועדים ליישום מחקרים הנערכים בה.

### ערד

העיר ערד, שנבנתה בשנת 1962, ממוקמת במרחק של כ-45 דקות נסיעה מבאר-שבע ו-105 דקות מתל-אביב. העיר נמצאת במרחק 100 ק"מ מירושלים ו-100 ק"מ מנמל אשדוד. אוכלוסיית ערד מונה כ-14,000 נפש; כאשר תוכנית המתאר מאושרת לאוכלוסיה בת 70,000 נפש.

## אזור ירושלים

### שער ירושלים

שער ירושלים ממוקם כ-20 ק"מ דרומית לירושלים, ודרום מזרחית לבית-שמש (ראה מפה). אזור התעשייה ימוקם בסמוך לבית-שמש, ואזור המגורים ממערב לצור הדסה. הפרוייקט יחובר לירושלים בכביש ראשי, ויוכל, בעתיד, להיות מסופח לירושלים.

השיקול המרכזי בבחירת אזור הפרוייקט הוא הצורך המידי בקליטת העולים המביעים רצון להתיישב בתחומי ירושלים או בסביבתה הקרובה. האזור יכול לקלוט כ-30 עד 40 אלף משפחות, אף על פי שהפרוייקט, בשלבו הראשון, מתוכנן ל-10,000 משפחות.

אזור הפרוייקט ימשוך יזמים פרטיים בגלל הגורמים הבאים:

א. האזור יכול לשרת עורף תחבורתי, ממוקם קרוב לירושלים, אשדוד, תל-אביב ונמל התעופה בן-גוריון. זהו גם אזור נוח מבחינה טופוגרפית ואקלימית.

ב. יישוב האזור הוא חלק אינטגרלי של מדיניות לאומית מוגדרת, והוא מיועד לקלוט עולים חדשים וישראלים בני הדור השני.

ג. האזור מכיל 4,000 דונם של אדמה המיועדת לצרכים תעשייתיים.

כל שטח האתר יינתן בזיכיון למשקיעים הפרטיים, תמורת ערבויות מתאימות, למשך 10-15 שנה. חלקות לא מנוצלות תוחזרנה למינהל מקרקעי ישראל.

ניתן יהיה להתחיל בפרוייקט מיד לאחר חתימת הסכם בין הממשלה לסוכנות היהודית.

המפות הבאות, המתייחסות לאתר שער ירושלים, מהוות דוגמה לאופן ביצוע שלבי הפרוייקט, והצגה מפורטת לביצוע השלב הראשון של הפרוייקט.



שטחי התעשייה הפוטנציאליים הם אזור התעשייה הקיים של כרמיאל, בחלקו המזרחי כ-1,000 דונם, אזור התעשייה ציקלון – כ-2,000 דונם פנויים במרחק של כ-11 ק"מ מהעיר, ואזור התעשייה תרדיון במשגב.

היקף התעסוקה הנדרש לפי התוכנית הוא כ-14,000 מועסקים, מתוכם כ-4,600 בתעשיות מובילות, שעבורן יהיה צורך להקים כ-160,000 מ"ר של מבני תעשייה.

לכרמיאל יש השפעה ניכרת על סביבותיה. היא נחשבת לבירת הגליל המרכזי ומסביבה אזור התיישבותי נרחב, הכולל עשרות ישובים כפריים באזורי שגב, תפן, צלמון ומישור החוף, אשר רבים מהם הוקמו במסגרת מפעל המצפים. ליישובים אלו פוטנציאל קליטה בהיקף של אלפי יחידות. אין ספק שפיתוחה של כרמיאל ישפיע על סביבתה ויתן תנופת פיתוח מחודשת לאזורים אלה.

פיתוחה של כרמיאל ישפיע על אזור חבל 2000 בכללותו ויאפשר, לאחר גמר סלילתו של כביש תפן-כרמיאל, קשר כלכלי וחברתי למעלות ולאזור תפן – לפארק התעשייה וליישובים שבו.

תנאי חשוב לקיום התוכנית הוא שיפור הכביש הקיים בין כרמיאל לעכו וסיום סלילת הכביש בין כרמיאל לתפן.

קירבתה של כרמיאל לחיפה תסייע לתעשיות המייצאות דרך הים.

#### אתר צפת

צפת היא בירת הגליל ההררי. היא שוכנת כ-850 מ' מעל פני הים. מספר תושביה כ-10,000 נפש, והם מועסקים בתעשייה, חינוך, שירותים שונים ותיירות.

צפת, אשר סבלה קשות בתקופת מלחמת השחרור, שוקמה ויושבה לאחר כיבושה מחדש, אך התפתחה באופן איטי ומדורג.

בצפת יש שטחים המתאימים לפיתוח ולקליטת הפרוייקט המוצע בהיקף של כ-10,000 משפחות. ניתן לפתח את הפרוייקט בדרום העיר ברמת רזים, במסגרת תוכנית המיתאר של העיר, או דרומה משם – ברמת עמיעד. אתר נוסף אפשרי לפיתוח – מצפון לעיר ברמת דלתון. בכל מקרה מדובר באתרים שייכללו במסגרת המוניציפלית של העיר.

לגבי פיתוח התעשייה, ניתן להרחיב את אזור התעשייה דלתון לכל הקיבולת הנדרשת להעסקתם של כ-4,600 עובדים בתעשייה המובילה.

גם בצפת יש אזור השפעה גדול. פיתוחה יכול לסייע לקידום של ישובי קו העימות ולספק פרנסה שתאפשר את קליטת הבנים ואף מתיישבים נוספים ביישובים אלו.

נראה שפיתוח מואץ של צפת יוכל לסייע ולחזק את המערך הכלכלי והחברתי באזור אצבע הגליל וצפון הכנרת.

בעיר יש בית חולים בתי ספר ושירותים מקיפים שונים.

תנאי חשוב לפיתוח בהיקף המוצע הוא פיתוח הכביש המחבר את צפת עם כרמיאל וחיפה ועם תל-אביב. סלילת הכביש תסייע בפיתוח התעשיות המיועדות לייצוא.



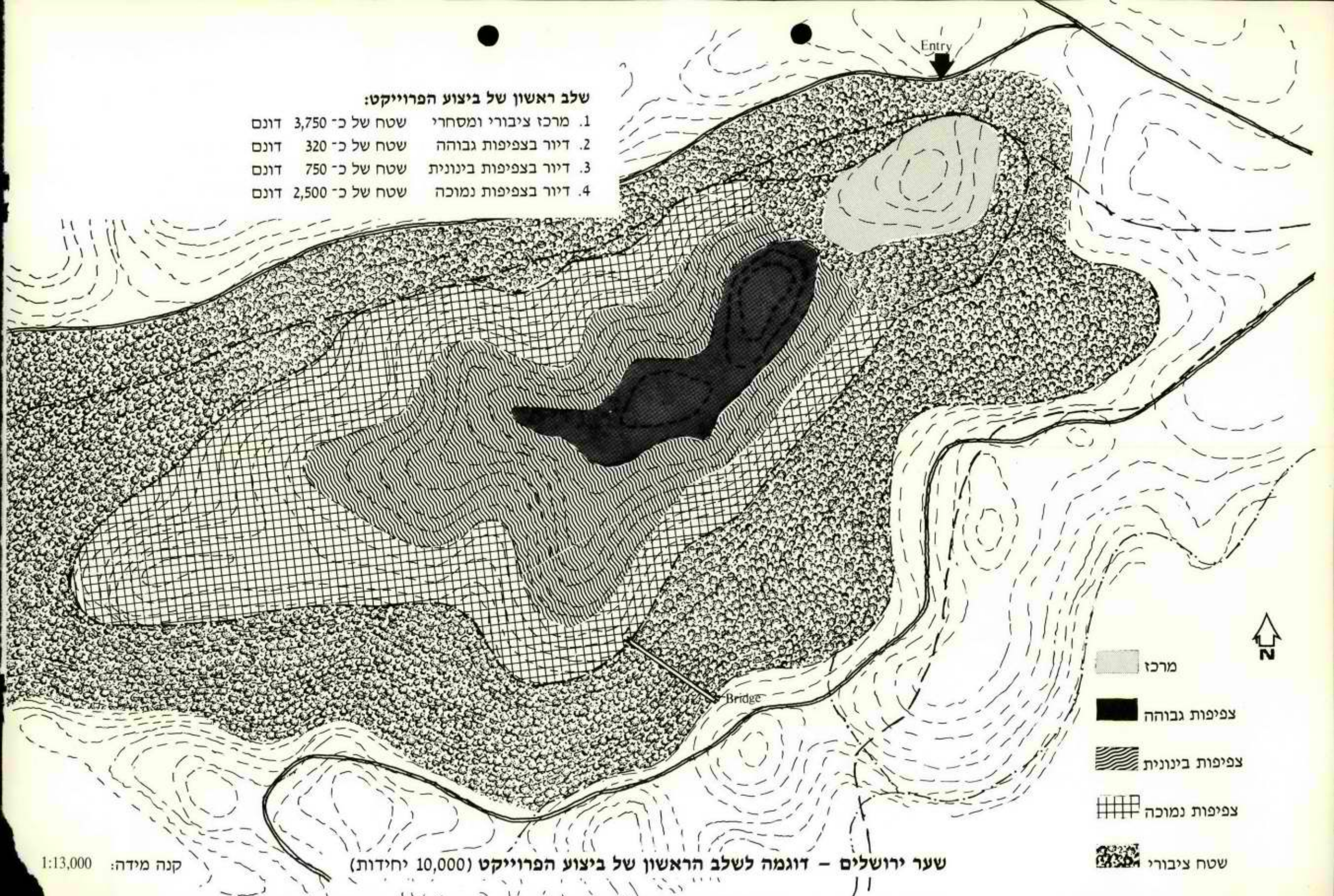

שלב ראשון של ביצוע הפרוייקט:

- |                         |                      |
|-------------------------|----------------------|
| 1. מרכז ציבורי ומסחרי   | שטח של כ- 3,750 דונם |
| 2. דיור בצפיפות גבוהה   | שטח של כ- 320 דונם   |
| 3. דיור בצפיפות בינונית | שטח של כ- 750 דונם   |
| 4. דיור בצפיפות נמוכה   | שטח של כ- 2,500 דונם |



קנה מידה: 1:13,000

שער ירושלים - דוגמה לשלב הראשון של ביצוע הפרוייקט (10,000 יחידות)

-  מרכז
-  צפיפות גבוהה
-  צפיפות בינונית
-  צפיפות נמוכה
-  שטח ציבורי



### שלבי ביצוע:

|                                   |                      |                      |
|-----------------------------------|----------------------|----------------------|
| שלב ראשון:                        | 10,000 יחידות,       | שטח של כ- 3,750 דונם |
| שלב שני:                          | 4,800 יחידות,        | שטח של כ- 850 דונם   |
| שלב שלישי:                        | 2,200 יחידות,        | שטח של כ- 2,200 דונם |
| שלב רביעי:                        | 3,000 יחידות,        | שטח של כ- 3,000 דונם |
| אזורי ספורט, נופש ותיירות         | שטח של כ- 1,500 דונם |                      |
| גינות ואזורים ירוקים              | שטח של כ- 3,450 דונם |                      |
| <b>סה"כ שטח של כ- 14,000 דונם</b> |                      |                      |

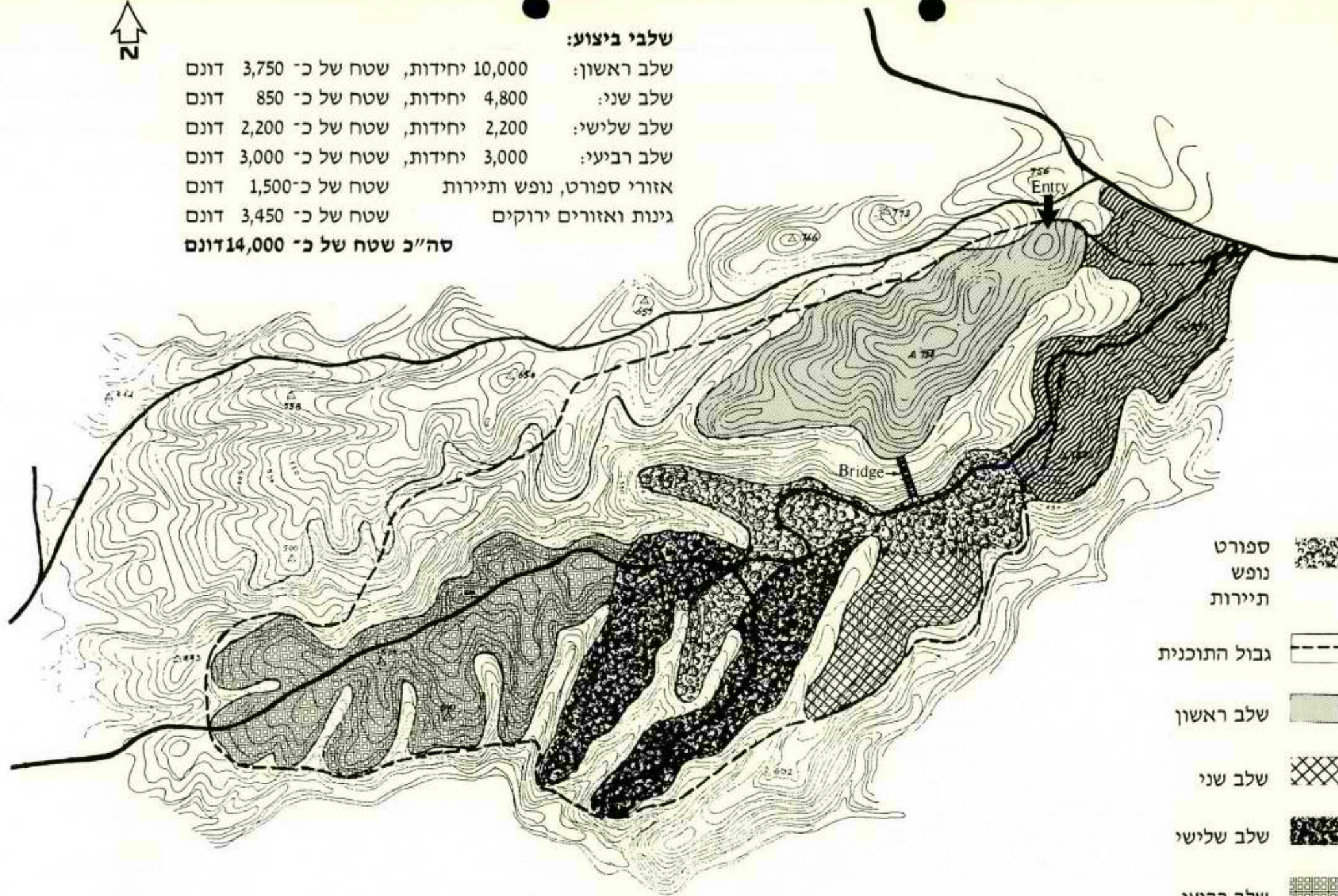

-  ספורט
-  נופש
-  תיירות
-  גבול התוכנית
-  שלב ראשון
-  שלב שני
-  שלב שלישי
-  שלב רביעי
-  צור הדסה

קנה מידה: 1:36,000

שער ירושלים - דוגמה לשלבי ביצוע של הפרוייקט

## נספח 2: פיתוח התעשייה

התוכנית התעשייתית לאזור הזיכיון מניחה מדיניות כלכלית לאומית שתחייב את הצמיחה בשנות ה-90 ותיצור את תנאי הסביבה המשקיים למימושה. תפיסת הפיתוח המוצעת כאן תיעל ותזרז את תהליכי פיתוח התעשייה.

להלן הצגת הערכה בדבר פיתוח התעשייה בשנות ה-90, והערכות מתוכננות של התעשייה באזורי הזיכיון.

### לקראת שנות ה-90: הערכה כללית

באחד הפירסומים\* של משרד התעשייה מוגדרת בבירור מטרת מדיניות הצמיחה: "יצירת מקומות עבודה חדשים היא היום האתגר המרכזי של המשק בראש ובראשונה כמענה לצרכים של הדור הצעיר, אך גם בשל כורח השעה: שיעורי האבטלה הגבוהים והצורך המידי בקליטת עליה".

כיווני הצמיחה התעשייתית בשנות ה-90 יושפעו משלושה תהליכים עיקריים:

- איחוד השוק האירופי המשותף ב-1992.
- חשיפת ישראל לתחרות מהשוק האירופי ומאמצות-הברית.
- העליה מברית המועצות, המוערכת ב-100,000 עולים לשנה, למרות תחזיות אופטימיות יותר שהתפרסמו לאחרונה.

חזוי שקצב גידול התפוקה התעשייתית בחומש הקרוב יהיה 6% לשנה (לעומת 2% בעשור האחרון ו-5% בשנות ה-70). הייצור לשוק המקומי יגדל בשיעור ריאלי של 5% לשנה והייצוא בכ-8% לשנה.

\* "לקראת שנות ה-90: סוגיות מבניות וכיווני פיתוח בתעשייה", משרד התעשייה והמסחר, המרכז לתיכנון וכלכלה, פברואר 1990.

הניתוח הענפי (ראה טבלה 2-1) מציג את ההערכות הבאות:

- הצמיחה תתרחש לרוב בענפים עתירי ידע ובמחקר ופיתוח.
- ענף החשמל והאלקטרוניקה ימשיך להוביל, וייצואו יגדל בשיעור ריאלי של 15% לשנה. בעקבותיו: גומי ופלסטיק, ייצור מכונות, וכימיה.
- מבנה ענף הכימיה ישתנה לכיוון מוצרים מיוחדים, כגון: תרופות וכימיקלים עדינים.
- בעקבות העליה יתרחבו ענפי תשומות הבניה: כריה וחציבה, עץ, מתכת בסיסית.
- יצטמצם המיגזר הבטחוני.

טבלה 2-1: התפתחות התפוקה התעשייתית והייצוא - 1989-1994

| הסקטור               | תפוקה (במיליוני \$) |               | ייצוא (במיליוני \$) |               | גידול שנתי % |
|----------------------|---------------------|---------------|---------------------|---------------|--------------|
|                      | 1989                | 1994          | 1989                | 1994          |              |
| מוזון, משקאות, טבק   | 5,388               | 6,942         | 561                 | 682           | 4.0          |
| טקסטיל               | 815                 | 815           | 206                 | 239           | 3.0          |
| הלבשה                | 979                 | 1,261         | 414                 | 528           | 5.0          |
| עור                  | 169                 | 210           | 8                   | 9             | 1.0          |
| עץ                   | 678                 | 946           | 46                  | 51            | 2.0          |
| נייר                 | 752                 | 960           | 25                  | 32            | 5.0          |
| דפוס                 | 938                 | 1,141         | 21                  | 22            | 1.0          |
| שונות                | 724                 | 1,144         | 607                 | 1,022         | 11.0         |
| כריה וחציבה          | 544                 | 728           | 287                 | 349           | 4.0          |
| מינרלים אל-מתכתיים   | 819                 | 1,411         | 23                  | 27            | 4.0          |
| מוצרי גומי ופלסטיק   | 1,232               | 1,853         | 311                 | 573           | 13.0         |
| כימיקלים ודלק        | 2,724               | 3,838         | 1,268               | 2,042         | 10.0         |
| מתכת בסיסית          | 529                 | 742           | 112                 | 142           | 5.0          |
| מוצרי מתכת           | 2,581               | 3,487         | 675                 | 992           | 8.0          |
| מכונות               | 683                 | 1,019         | 308                 | 543           | 12.0         |
| ציוד חשמלי ואלקטרוני | 3,497               | 5,555         | 1,480               | 2,976         | 15.0         |
| כלי הובלה            | 1,127               | 1,281         | 619                 | 790           | 5.0          |
| יהלומים              | 2,738               | 3,023         | 2,738               | 3,023         | 2.0          |
| <b>סה"כ תעשייה</b>   | <b>26,916</b>       | <b>36,356</b> | <b>9,707</b>        | <b>14,043</b> | <b>7.7</b>   |

## פיתוח התעשייה באזורי הזיכיון: המודל

שיטת הפיתוח באמצעות זיכיון לגוף עצמאי בעל סמכויות תיכנון וביצוע נרחבות תעניק יתרונות מכריעים לתהליך התיעוש באזורים השונים:

א. פישוט מרחיק לכת של מנגנוני האישור והרישוי של פרויקטים ישנה את הערכת היזמים, בעיקר מחוץ לארץ, בדבר סיכויי ההשקעה בישראל.

ב. ריכוז גבוה של אוכלוסיית עולים מברית המועצות באזורים אלה יהווה יתרון משמעותי ביותר. אין התוכנית מתייחסת לעולים כמקור יוזמה או הון, לפחות בשלב הראשון של הפרוייקט. היזמים והמשקיעים ימצאו בעיקר בקרב חברות בינלאומיות וישראליות מבוססות ומנוסות, אשר תימשכנה למאגר כוח האדם בעל האיכות הגבוהה מבחינת הכשרתו, נסיונו והמוטיבציה שלו.

ג. המעורבות של חברות אירופיות, אמריקאיות ויפניות באזורי הזיכיון תיצור מערכי שיווק יעילים ביותר בשוקי הייצוא.

המודל מתייחס להיקף אוכלוסייה של 10,000 משפחות שתיקלט בכל אחד מאזורי הזיכיון עד שנת 2000. בשלב זה יסתכם כוח האדם הזמין ב-14,000 משרות בכל אזור, מהן 6,300 משרות (45%) בתעשייה.

בהתאם לתחזית הלאומית לפיתוח התעשייה ובהתחשב בשיקולים אקולוגיים ולוגיסטיים מקומיים, המבנה החזוי של התעסוקה התעשייתית באזור הזיכיון מוצג בטבלה 2-2.

### טבלה 2-2: תעסוקה תעשייתית באזור הזיכיון

| ענף              | ענפי משנה  | הרכב התעסוקה |     |
|------------------|--|--------------|-----|
|                  |  | משרות        | %   |
| חשמל ואלקטרוניקה | אלקטרוניקה למדע ולרפואה, מכשירי קשר  | 2,520        | 40  |
| מתכת             | מכונות למשרד ולבית, מכשירים מדוייקים, מכשירי אופטיקה, מכונות לתעשייה ובנין | 1,260        | 20  |
| כימיה            | תרופות, ביו-טכנולוגיה  | 630          | 10  |
| תשומות בניה      | נגרות, מסגרות  | 945          | 15  |
| מזון והלבשה      |  | 945          | 15  |
| סה"כ             |  | 6,300        | 100 |

כ-70% מהמועסקים ישתייכו לענפים עתירי כוח אדם טכנולוגי, אשר מרבית תפוקתם תופנה לייצוא. כ-18% יועסקו במשרות טכנולוגיות – מנהלים, מהנדסים, מדענים, הנדסאים וטכנאים. הפירוט בטבלה 2-3.

### טבלה 2-3: כוח אדם טכנולוגי

| ענף              | מועסקים | כוח אדם טכנולוגי |    |
|------------------|---------|------------------|----|
|                  |         | משרות            | %  |
| חשמל ואלקטרוניקה | 2,520   | 760              | 30 |
| מתכת             | 1,260   | 190              | 15 |
| כימיה            | 630     | 130              | 20 |
| תשומות בניה      | 945     | 50               | 5  |
| מזון והלבשה      | 945     | 50               | 5  |
| סה"כ             | 6,300   | 1,180            | 18 |

ב-1988 הסתכם ההון הדרוש להשקעה למועסק כלהלן:  
בענפי החשמל והאלקטרוניקה, המתכת והכימיה – \$50,000-80,000;  
בענפי המזון וההלבשה ובמלאכות הנגרות והמסגרות – \$20,000-30,000.

כדי לבטא את ההתפתחות הטכנולוגית הצפויה, בהתחשב בירידת כוח הקניה של הדולר, נניח \$100,000 ו-\$50,000 בהתאמה. היקף ההשקעות, בשלב ראשון, מסתכם איפוא ב-535 מיליון דולר לפי הפירוט הבא:

4,400 מועסקים לפי \$100,000 – 400 מיליון \$  
1,900 מועסקים לפי \$50,000 – 95 מיליון \$  
סה"כ 6,300 מועסקים – 535 מיליון \$

השקעות אלו כוללות הקמת מבני תעשייה על שטח של 217 דונם (טבלה 2-4) בעלות משוערת של 60 מיליון דולר. אומדן ההשקעות איננו כולל הכשרת 1,000 דונם באזור התעשייה, בניית כביש הגישה לראש השטח וחיבור האזור למערכות החשמל, התקשורת, המים והביוב. השקעות תשתית אלו תמומנה על-ידי הממשלה.

הגליל והנגב הם אזורי פיתוח א', ובהם מענק הפיתוח הממשלתי לפרוייקטים תעשייתיים הוא בשיעור 38%; באזור ירושלים המענק הוא בשיעור 20%.

**טבלה 2-4: מועסקים ושטחי תעשייה דרושים**

| ענף              | מועסקים | שטח תעשייה  |              |
|------------------|---------|-------------|--------------|
|                  |         | סה"כ (דונם) | למועסק (מ"ר) |
| חשמל ואלקטרוניקה | 2,520   | 63          | 25           |
| מתכת             | 1,260   | 38          | 30           |
| כימיה            | 630     | 50          | 80           |
| תשומות בניה      | 945     | 38          | 40           |
| מזון והלבשה      | 945     | 28          | 30           |
| סה"כ             | 6,300   | 217         | 35           |

הערך המוסף הנוכחי למועסק לשנה:

בענפי החשמל והאלקטרוניקה, המתכת והכימיה – \$ 40,000-30,000;  
בענפי המזון, ההלבשה ומלאכות הנגרות והמסגרות – \$ 20,000-10,000.

בתום שלב הפיתוח המוצע, שבו יגדל הפיריון ב-6% לשנה, יסתכם הערך המוסף למועסק במחירים קבועים ב-\$60,000 ו-\$30,000 בהתאמה.

סך הערך המוסף התעשייתי יגיע לכ-320 מיליון דולר לשנה כדלקמן:

4,400 משרות לפי \$ 60,000 – 264 מיליון \$  
1,900 משרות לפי \$ 30,000 – 57 מיליון \$

בטבלה 2-5 מוצגים ערכי הפרמטרים העיקריים של התוכנית לאחר ביצוע השלב הראשון והערכים בשלב הפיתוח המלא של שלושת אזורי הזיכיון.

בטבלה 2-5 מוצגים ערכי הפרמטרים העיקריים של התוכנית לאחר ביצוע השלב הראשון והערכים בשלב הפיתוח המלא של שלושת אזורי הזיכיון.

**טבלה 2-5: סיכום**

| ענף         | מוסד        |             | מבני תעשייה | השקעות ללא תשתית | תעסוקה  |         | כוח אדם זמין | משפחות  | מודל         |
|-------------|-------------|-------------|-------------|------------------|---------|---------|--------------|---------|--------------|
|             | פרטי        | ממשלתי      |             |                  | משרות   | משרות   |              |         |              |
| (מיליון \$) | (מיליון \$) | (מיליון \$) | (דונם)      | (מיליון \$)      | (משרות) | (משרות) | (משרות)      |         |              |
| 320         | —           | —           | 217         | 535              | 1,180   | 6,300   | 14,000       | 10,000  | מודל         |
| 1,280       | 1,712       | 428         | 868         | 2,140            | 4,720   | 25,200  | 56,000       | 40,000  | אזור ירושלים |
| 640         | 663         | 407         | 434         | 1,070            | 2,360   | 12,600  | 28,000       | 20,000  | אזור הנגב    |
| 1,280       | 1,326       | 814         | 868         | 2,140            | 4,720   | 25,200  | 56,000       | 40,000  | אזור הנגב    |
| 3,200       | 3,701       | 1,649       | 2,710       | 5,350            | 11,800  | 63,000  | 140,000      | 100,000 | סי"ה תוכנית  |

### נספח 3: שיכון

#### השקעות

אומדן עלות ההשקעות לשיכון מתבססת על ראיונות עם כמה קבלנים. המחיר מתייחס למי"ר ברוטו (כולל חדרי מדרגות, מקלט וכד'), וכמו כן להוצאות הכשרת מגרש הבניה באזור ירושלים, כלומר, באזור שאינו לגמרי מישורי. למחיר הסופי של כל דירה היתוסף סכום של 5,000-10,000 דולר – השתתפות הקבלן בתשתית שמחוץ למגרש, כמו כבישים, מדרכות וכד'.

הונח כי הקרקע תינתן ליוזמים בחינם.

ההצעה מדברת על שלוש רמות צפיפות. בטבלה 3-1 מוצגים נתונים על צפיפות, גודל דירה ועלויות.

#### טבלה 3-1: צפיפות לדונם, שטח בניה ברוטו ועלות דירה (\$)

| רמה    | צפיפות דירות לדונם | שטח ממוצע (מי"ר) | עלות למי"ר בניה | סה"כ עלות | עלות הכשרת מגרש הבניה* | השתתפות בהשקעות בתשתית מעבר למגרש | עלות כוללת | שיעור מכלל הדירות (%) |
|--------|--------------------|------------------|-----------------|-----------|------------------------|-----------------------------------|------------|-----------------------|
| ראשונה | 6                  | 80               | 500             | 40,000    | 5,000                  | 5,000                             | 50,000     | 50                    |
| שנייה  | 4                  | 105              | 600             | 64,000    | 8,000                  | 8,000                             | 80,000     | 30                    |
| שלישית | 2                  | 120              | 600             | 73,000    | 15,000                 | 12,000                            | 100,000    | 20                    |

\* מבוסס על עלות של כ-30,000 דולר לדונם.

### מקורות ההשקעה

#### כללי

הונח כי יזמי הפרוייקט ישקיעו גם בדיוור, נוסף להשקעות ביצירת מקורות תעסוקה בתעשייה ובשירותים. כיוון שאין מדיניות ברורה של עידוד יזמים לבניה להשכרה, הונח שתנאי השתתפות הממשלה והבנקים המסחריים בעזרה לעולים ולזוגות צעירים הרוכשים דירות באזורי פיתוח אי יופעלו גם לגבי היוזמים.

ניתן להניח כי היוזמים, מתוך כוונה ליצור גרעין מתיישבים שיורכב מעולים חדשים ומתושבי הארץ, שיתאימו לדרישות התעסוקה של המפעלים הכלכליים באזור, לא ימכרו בשנים הראשונות את הדירות למשתכנים, אלא ישכירו אותן.

לאחר שנים מספר, עם בדיקת ההתאמה לאורך זמן, יימכרו הדירות למשתכנים.

#### מקורות

השתתפות הממשלה וההון העצמי בהשקעות לשיכון מתבססות על ההנחות הבאות:

1. הממשלה תעניק \$10,000 מענק לכל דירה.
2. הממשלה תעמיד משכנתא, ללא ריבית, עד \$25,000 בהחזר ל-20 שנה (A).
3. משכנתא עד \$25,000 בריבית של 5% ובהחזר ל-20 שנה (B).
4. תשואה להון העצמי – 15% לשנה ל-20 שנה.
5. השתתפות עצמית של לפחות 30% מסך ההשקעה.

שכר הדירה המינימלי חושב על-פי ההנחות לעיל, כפי שמופיע בטבלה 3-2.

טבלה 2-3: נתונים שונים לפי סוג הדירות (בדולרים)

| סעיף                    | רמה | ראשונה | שניה   | שלישית  |
|-------------------------|-----|--------|--------|---------|
| סך ההשקעה               |     | 50,000 | 80,000 | 100,000 |
| מענק                    |     | 10,000 | 10,000 | 10,000  |
| משכנתא ללא ריבית (A)    |     | 25,000 | 25,000 | 25,000  |
| משכנתא בריבית של 5% (B) |     | —      | 21,000 | 25,000  |
| השתתפות עצמית           |     | 15,000 | 24,000 | 40,000  |
| החזר שנתי של משכנתא (A) |     | 1,250  | 1,250  | 1,250   |
| החזר שנתי של משכנתא (B) |     | —      | 1,685  | 2,010   |
| תשואה להון עצמי         |     | 2,400  | 3,835  | 6,390   |
| שכר דירה לשנה           |     | 3,650  | 6,770  | 9,650   |
| שכר דירה לחודש          |     | 305    | 565    | 805     |

סיכום

שכר הדירה המינימלי שחושב, כאמור, על סמך ההנחות לעיל, מראה על רמות ממוצעות של שכר דירה, כפי שמבוקש כיום בערי הפריפריה באזור המרכז.

אנו סבורים, כי שכר דירה זה יבטיח, מצד אחד את עניין המשקיעים, ומצד אחר, הוא יהיה אפשרי לרוב המשפחות שיתיישבו בעיר, היות שמניחים, שרובם יעסקו בענפים כלכליים שהשכר בהם יעלה על ההכנסה הממוצעת, ומספר המועסקים למשפחה יהיה גבוה, גם הוא, מהממוצע הארצי.

טבלה 3-3 מציגה את סיכום ההשקעות ומקורות ההשקעה הנדרשים ל-10,000 משפחות.

טבלה 3-3: השקעות ומקורות ההשקעה ל-10,000 משפחות

| סעיף                          | רמה | ראשונה | שניה  | שלישית | סה"כ   |
|-------------------------------|-----|--------|-------|--------|--------|
| מספר דירות                    |     | 5,000  | 3,000 | 2,000  | 10,000 |
| סך ההשקעה (מיליוני \$)        |     | 250    | 240   | 200    | 690    |
| סך מקורות המימון (מיליוני \$) |     | 250    | 240   | 200    | 690    |
| מענק                          |     | 50     | 30    | 20     | 100    |
| משכנתא ללא ריבית              |     | 125    | 75    | 50     | 250    |
| משכנתא בריבית 5%              |     | —      | 63    | 50     | 113    |
| השתתפות עצמית                 |     | 75     | 72    | 80     | 227    |

סך ההשקעות ל-10,000 משפחות יגיע, על-פי תוכנית זו, ל-690 מיליוני דולר. ההשתתפות העצמית תכסה 33% מכלל ההשקעות, ואת השאר יכסו מענקים והלוואות שיינתנו על-ידי הממשלה.



## נספח 4:

### שירותים כלכליים, חברתיים ומוניציפליים

להלן מפורטות הנחות יסוד ונתונים בסיסיים, אשר שימשו נקודת מוצא להתווית של תוכנית מערכת השירותים במסגרת הפרוייקט המוצע.

כמו כן, מוצגת פרוגרמה של מכלול שירותים כלכליים, חברתיים ומוניציפליים, החופפת יחידה יישובית בעלת אופי עירוני, בהיקף של 40,000 נפשות (10,000 משפחות); מעין יחידת תכנון מודולרית, אשר תשמש לעיצובם של שלושה פרוייקטים:

- א. אזור הגליל – צירוף של שתי יחידות מודולריות.
- ב. אזור ירושלים – צירוף של ארבע יחידות מודולריות.
- ג. אזור הנגב – צירוף של ארבע יחידות מודולריות.

טווח התיכנון הוא ל-10 שנים (1991-2000), והוא יתבצע בשלושה שלבי ביניים כדלקמן:

- שלב א' (1991-1993) – 3,000 משפחות; 10,000 תושבים.
- שלב ב' (1994-1996) – 6,000 משפחות; 22,000 תושבים.
- שלב ג' (1997-2000): – 10,000 משפחות; 40,000 תושבים.

הונח שהגודל הממוצע של משפחת עולים יגדל מ-3.3 נפשות בשנת המוצא של התוכנית (1991) ל-4 נפשות בשנת היעד של התוכנית (2000). כמו-כן, הונח שדפוסי השירותים, היקפם ואיכותם, בריכוזים היישוביים הנ"ל, יהיו תואמים לאלו המאפיינים את הממוצע בארץ.

מטבלת סיכום התעסוקה בשירותים (טבלה 4-1) מסתבר, שהיקף המועסקים בסקטור השלישוני עשוי להגיע ל-40% מכוח האדם, כאשר הדגש הוא על שירותים כלכליים (כמעט שני שלישים של כוח אדם בשירותים); זאת, במקביל לעיצוב פרוגרמה מקיפה של שירותים ציבוריים וחברתיים ברמה נאותה ויעילה.

הרכב התעסוקה המתוכנן ביחידה יישובית מודולרית (10,000 משפחות) נקבע באופן הבא:

- 40% – שירותים (פירוט בטבלה להלן)
- 33% – תעשייה לייצוא
- 12% – חרושת שונה לשוק המקומי
- 10% – עבודה מחוץ ליחידה המודולרית
- 5% – אבטלה חיכוכית

טבלה 4-1: סיכום התעסוקה בשירותים (מספר המועסקים)

| ענפי שירות                  | שלב א' (1991-1993)<br>3,000 משפחות<br>10,000 תושבים |             | שלב ב' (1994-1996)<br>6,000 משפחות<br>22,000 תושבים |             | שלב ג' (1997-2000)<br>10,000 משפחות<br>40,000 תושבים |             |
|-----------------------------|---|-------------|---|-------------|--|-------------|
|                             | מועסקים   | % כוח אדם   | מועסקים   | % כוח אדם   | מועסקים  | % כוח אדם   |
| <b>שירותים ציבוריים</b>     |   |             |   |             |  |             |
| חינוך                       | 69  | 1.9         | 261   | 3.3         | 646  | 4.6         |
| בריאות                      | 36  | 1.0         | 73  | 0.9         | 615  | 4.4         |
| תרבות, בידור, נוער וספורט   | 22  | 0.6         | 52  | 0.7         | 88   | 0.6         |
| מינהל ציבורי                | 162   | 4.5         | 330   | 4.2         | 590  | 4.2         |
| שירותים פרטיים לציבור       | 12  | 0.4         | 53  | 0.7         | 144  | 1.1         |
| <b>ס"ה שירותים ציבוריים</b> | <b>301</b>  | <b>8.4</b>  | <b>769</b>  | <b>9.8</b>  | <b>2,083</b>   | <b>14.9</b> |
| <b>שירותים כלכליים</b>      |   |             |   |             |  |             |
| מסחר ופיננסיים              | 435   | 12.1        | 980   | 12.6        | 1,785  | 12.7        |
| שירותים בסיסיים             | 365   | 10.1        | 805   | 10.3        | 1,440  | 10.3        |
| שירותים בלתי מוגדרים        | 90  | 2.5         | 200   | 2.6         | 350  | 2.5         |
| <b>ס"ה שירותים כלכליים</b>  | <b>890</b>  | <b>24.7</b> | <b>1,985</b>  | <b>25.5</b> | <b>3,575</b>   | <b>25.5</b> |
| <b>ס"ה בסקטור השירותים</b>  | <b>1,191</b>  | <b>33.1</b> | <b>2,754</b>  | <b>35.3</b> | <b>6,658</b>   | <b>40.4</b> |

השגת מטרה זו מותנית בהשקעה רחבה די צורכה בהקמתה של מערכת שירותים ציבוריים (כ-63% מסך הון ההשקעה בשירותים – ראה טבלה 4-2 להלן, סיכום השקעות בשירותים).

ערכי מדד האינטנסיביות של הון ההשקעה בשירותים (K/DVA) נעים בתחום שבין 1.1 בשלב א' (1993), ל-1.3 בשלב ב' (1996) ועד 1.6 בשלב ג' (2000), כפי שמופרט בטבלה 4-2

**טבלה 2-4: סיכום ההשקעות בשירותים**  
 יחידה יישובית מודולרית – 10,000 משפחות (40,000 תושבים)

| שלב ביצוע                   |               | שלב א' (1993-1991)<br>3,000 משפחות<br>10,000 תושבים |                | שלב ב' (1996-1994)<br>6,000 משפחות<br>22,000 תושבים |                | שלב ג' (2000-1997)<br>10,000 משפחות<br>40,000 תושבים |                | השקעות מצטברות (2000-1991)<br>10,000 משפחות<br>40,000 תושבים |                |
|-----------------------------|---------------|---|----------------|---|----------------|--|----------------|--|----------------|
| ענפי שירות                  |               | אלפי ש"ח  | % מכלל ההשקעות | אלפי ש"ח  | % מכלל ההשקעות | אלפי ש"ח   | % מכלל ההשקעות | אלפי ש"ח   | % מכלל ההשקעות |
| <b>שירותים ציבוריים</b>     |               |   |                |   |                |  |                |  |                |
| חינוך                       | 14,834        | 21.2  | 32.9           | 73,507  | 26.6           | 126,216  | 27.4           | 126,216  | 27.4           |
| בריאות                      | 4,161         | 6.0   | 3.6            | 102,036   | 37.0           | 110,358  | 23.9           | 110,358  | 23.9           |
| תרבות, בידור, נוער וספורט   | 7,401         | 10.6  | 11.3           | 14,404  | 5.2            | 34,864   | 7.6            | 34,864   | 7.6            |
| מינהל ציבורי                | 3,683         | 5.3   | 2.9            | 6,233   | 2.3            | 13,293   | 2.9            | 13,293   | 2.9            |
| שירותים פרטיים לציבור       | 446           | 0.6   | 1.3            | 3,387   | 1.2            | 5,344  | 1.1            | 5,344  | 1.1            |
| <b>ס"ה שירותים ציבוריים</b> | <b>30,525</b> | <b>43.7</b>   | <b>52.0</b>    | <b>199,567</b>                                      | <b>72.3</b>    | <b>290,080</b>                                       | <b>62.9</b>    | <b>290,080</b>   | <b>62.9</b>    |
| <b>שירותים כלכליים</b>      |               |   |                |   |                |  |                |  |                |
| מסחר ופיננסים               | 15,125        | 21.6  | 22.4           | 34,191  | 12.4           | 75,058   | 16.3           | 75,058   | 16.3           |
| שירותים בסיסיים             | 24,250        | 34.7  | 25.6           | 42,080  | 15.3           | 95,800   | 20.8           | 95,800   | 20.8           |
| שירותים בלתי מוגדרים        | —             | —   | —              | —   | —              | —  | —              | —  | —              |
| <b>ס"ה שירותים כלכליים</b>  | <b>39,375</b> | <b>56.3</b>   | <b>48.0</b>    | <b>76,271</b>                                       | <b>27.7</b>    | <b>170,858</b>                                       | <b>37.1</b>    | <b>170,858</b>   | <b>37.1</b>    |
| <b>ס"ה בסקטור השירותים</b>  | <b>69,900</b> | <b>100.0</b>  | <b>100.0</b>   | <b>275,838</b>                                      | <b>100.0</b>   | <b>460,938</b>                                       | <b>100.0</b>   | <b>460,938</b>   | <b>100.0</b>   |

הערה לטבלה:  
2 ש"ח = 1 דולר

**טבלה 4-4: חישוב משוקלל של מדדי מקורות ההון בסקטור השירותים**

| שירותים                     | מקורות ההשקעה (%) |             |             | מקורות ההשקעה (%) |             |             | % מכלל ההשקעה |
|-----------------------------|-------------------|-------------|-------------|-------------------|-------------|-------------|---------------|
|                             | הון עצמי          | מענקים      | הלוואות     | הון עצמי          | מענקים      | הלוואות     |               |
| <b>שירותים ציבוריים</b>     |                   |             |             |                   |             |             |               |
| חינוך                       | 10                | 80          | 10          | 10                | 80          | 10          | 27.4          |
| בריאות                      | 10                | 75          | 15          | 15                | 75          | 10          | 23.9          |
| תרבות, בידור, נוער וספורט   | 25                | 25          | 50          | 50                | 25          | 25          | 7.6           |
| מינהל ציבורי                | —                 | 80          | 20          | 20                | 80          | —           | 3.6           |
| שירותים פרטיים לציבור       | 80                | —           | 20          | 20                | —           | 80          | 0.4           |
| <b>ס"ה שירותים ציבוריים</b> | <b>—</b>          | <b>—</b>    | <b>—</b>    | <b>—</b>          | <b>—</b>    | <b>—</b>    | <b>62.9</b>   |
| <b>שירותים כלכליים</b>      |                   |             |             |                   |             |             |               |
| מסחר                        | 50                | —           | 50          | 50                | —           | 50          | 16.3          |
| שירותים בסיסיים             | 50                | —           | 50          | 50                | —           | 50          | 20.8          |
| <b>ס"ה שירותים כלכליים</b>  | <b>—</b>          | <b>—</b>    | <b>—</b>    | <b>—</b>          | <b>—</b>    | <b>—</b>    | <b>37.1</b>   |
| <b>ס"ה בסקטור שירותים</b>   | <b>—</b>          | <b>—</b>    | <b>—</b>    | <b>—</b>          | <b>—</b>    | <b>—</b>    | <b>100.0</b>  |
| <b>ס"ה במספרים מעגולים</b>  | <b>25.0</b>       | <b>45.0</b> | <b>30.0</b> | <b>26.0</b>       | <b>44.6</b> | <b>18.5</b> | <b>—</b>      |

**מקורות ההון בהשקעה בסקטור השירותים**

לפי המשוער יבוא הון ההשקעה בשירותים מהמקורות הבאים, בהתאם לחלוקה המתוארת בטבלה 4-3.

**טבלה 4-3: מקורות הון ההשקעה ושירותים**

| מקורות ההון | שירותים ציבוריים |             | שירותים כלכליים |             | ס"ה            |              |
|-------------|------------------|-------------|-----------------|-------------|----------------|--------------|
|             | אלפי ש"ח *       | %           | אלפי ש"ח *      | %           | אלפי ש"ח *     | %            |
| הון עצמי    | 34,309           | 7.4         | 85,429          | 18.5        | 119,738        | 26.0         |
| מענקים      | 205,117          | 44.5        | —               | —           | 205,117        | 44.5         |
| הלוואות     | 50,654           | 11.0        | 85,429          | 18.5        | 136,083        | 29.5         |
| <b>ס"ה</b>  | <b>290,080</b>   | <b>62.9</b> | <b>170,858</b>  | <b>37.1</b> | <b>460,938</b> | <b>100.0</b> |

\* 2 ש"ח = 1 דולר

המדדים המשוקללים למקורות הון ההשקעה חושבו בהתאם לטבלה הבאה (טבלה 4-4).

סיכום ההכנסות וההשקעות לפי תת סקטורים מופיע בטבלה 4-6.

**טבלה 4-6: סיכום הכנסות והשקעות (במיליוני דולר)**

| תת סקטורים                               | ערך מוסף (2000) |              |           |       | השקעות (1991-2000) |              |           |        |
|--|-----------------|--------------|-----------|-------|--------------------|--------------|-----------|--------|
|  | אזור הנגב       | אזור ירושלים | אזור הנגב | סי"ה  | אזור הנגב          | אזור ירושלים | אזור הנגב | סי"ה   |
| <b>תעשייה</b>                            |                 |              |           |       |                    |              |           |        |
| בעיקר לייצוא                             | 528             | 1,056        | 1,056     | 2,640 | 880                | 1,760        | 1,760     | 4,400  |
| בעיקר לשוק המקומי                        | 112             | 224          | 224       | 560   | 190                | 380          | 380       | 950    |
| <b>סיכום ביניים</b>                      | 640             | 1,280        | 1,280     | 3,200 | 1,070              | 2,140        | 2,140     | 5,350  |
| <b>שירותים כלכליים וציבוריים-חברתיים</b> |                 |              |           |       |                    |              |           |        |
| שירותים כלכליים                          | 222             | 442          | 442       | 1,106 | 171                | 342          | 342       | 855    |
| שירותים ציבוריים וחברתיים                | 96              | 193          | 193       | 482   | 290                | 580          | 580       | 1,450  |
| <b>סיכום ביניים</b>                      | 318             | 635          | 635       | 1,588 | 461                | 922          | 922       | 2,305  |
| <b>שיכון</b>                             | 116             | 232          | 232       | 580   | 1,380              | 2,760        | 2,760     | 6,900  |
| תשתית (20%)                              | —               | —            | —         | —     | 610                | 1,220        | 1,200     | 3,050  |
| <b>סי"ה</b>                              |                 |              |           |       |                    |              |           |        |
|  |                 |              |           |       | 3521               | 7042         | 7022      | 17,605 |

עלינו להזכיר, שהנחה קודמת שלנו גורסת מעין חפיפה בין רמת הסטנדרטים של שירותים, היקפם ואיכותם, בריכוזים היישוביים המתוכננים מזה, ואלו המאפיינים את הממוצע בארץ, מזה. לכן אפשר להניח, שנתוני התמ"ג הממוצעים של סקטור השירותים בארץ יכולים לשמש כעין "סדרי גודל" לצורך שיעור מדדי הערך המוסף למועסק בשירותים בחישובינו (ראה טבלה 4-5).

**טבלה 4-5: התמ"ג ב-1987 במדינת ישראל ותחזית ל-1990**

| סקטור                      | תמ"ג מיליוני דולר | מספר מועסקים אלפי איש | תמ"ג למועסק* אלפי ש"ח |      |
|----------------------------|-------------------|-----------------------|-----------------------|------|
|                            |                   |                       | 1987                  | 1990 |
| מסחר, שירותי אוכל          | 7.2               | 193.4                 | 37.2                  | 46.5 |
| תחבורה, אחסנה ותקשורת      | 4.4               | 91.6                  | 48.0                  | 60.0 |
| פיננסים ושירותים עסקיים    | 8.1               | 134.3                 | 60.0                  | 75.3 |
| שירותים ציבוריים וקהילתיים | 12.9              | 404.3                 | 31.9                  | 39.9 |
| שירותים אישיים ואחרים      | 2.3               | 98.4                  | 23.4                  | 29.2 |
| בינוי, חשמל ומים           | 4.3               | 81.3                  | 52.9                  | 66.1 |
| <b>סי"ה</b>                | 39.2              | 1003.3                | —                     | —    |
| ממוצע למועסק               | —                 | —                     | 39.071                | 48.8 |

\* מעובד על סמך נתוניו של שנתון סטטיסטי לישראל 1988.

אפשר להניח שבשלב יציאת המשק בישראל ממצב המיתון הנוכחי, יגיע מדד הצמיחה הכלכלית ל-3-3.5 אחוז לשנה, ובהתאם לכך יגדל הערך המוסף למועסק בקצב של כ-1.5% לשנה.

על בסיס השערות אלו סוכמה תחזית גידול התוצר המקומי הגולמי בשירותים (טבלה 4-7).

**טבלה 4-7: תוצר מקומי גולמי במחיר של גורמי ייצור \***  
ליחידה בת 10,000 משפחות

| שלב ג' (1997-2000)<br>10,000 משפחות, 40,000 תושבים |                       |                           | שלב ב' (1994-1996)<br>6,000 משפחות, 22,000 תושבים |                       |                           | שלב א' (1991-1993)<br>3,000 משפחות, 10,000 תושבים |                       |                           |                                      |
|--|-----------------------|---------------------------|---|-----------------------|---------------------------|---|-----------------------|---------------------------|--------------------------------------|
| מועסקים  | תמ"ג<br>(מיליוני ש"ח) | תמ"ג למועסק<br>(אלפי ש"ח) | מועסקים   | תמ"ג<br>(מיליוני ש"ח) | תמ"ג למועסק<br>(אלפי ש"ח) | מועסקים   | תמ"ג<br>(מיליוני ש"ח) | תמ"ג למועסק<br>(אלפי ש"ח) |                                      |
| 2,083  | 96.4                  | 46.3                      | 769   | 33.5                  | 43.6                      | 301   | 12.6                  | 41.7                      | שירותים ציבוריים                     |
| 1,120  | 60.4                  | 53.9                      | 620   | 31.5                  | 50.8                      | 270   | 13.0                  | 48.6                      | שירותים כלכליים<br>מסחר ושירותי אוכל |
| 365  | 31.7                  | 86.9                      | 200   | 16.4                  | 81.9                      | 90  | 7.0                   | 78.3                      | פיננסים                              |
| 650  | 22.0                  | 33.9                      | 360   | 11.5                  | 31.9                      | 165   | 5.0                   | 30.5                      | שירותים אישיים ובלתי מוגדרים         |
| 500  | 34.8                  | 69.6                      | 280   | 18.4                  | 65.6                      | 130   | 8.2                   | 62.7                      | תחבורה, תקשורת, אחסנה                |
| 940  | 72.1                  | 76.7                      | 525   | 38.0                  | 72.3                      | 235   | 16.2                  | 69.1                      | בינוי, חשמל ומים                     |
| 3,575  | 221.0                 | 61.8                      | 1,985   | 115.8                 | 58.3                      | 890   | 49.4                  | 58.1                      | ס"ה בשירותים כלכליים                 |
| 5,658  | 317.4                 | 56.1                      | 2,754   | 149.3                 | 54.2                      | 1,191   | 62.0                  | 52.1                      | ס"ה בסקטור השירותים                  |

\* החישובים נעשו לפי: 2 ש"ח = 1 דולר.

## הנחות דמוגרפיות

ההרכב השכיח כיום של משפחת עולים מברית המועצות הוא זוג הורים וילד. יש להניח שבמרוצת השנים, עם התבססותה של אוכלוסייה זו בישראל, יתוסף ילד אחד, במוצע, למשפחה, והרכב המשפחה יהיה זוג הורים ושני ילדים.

לפי הפירסומים של הבנק העולמי יקטן קצב גידול האוכלוסייה (הוותיקה) בארץ והוא יגיע לרמת המדד הנייל בשנת 2005. לכן, השינויים בקצב הגידול של שתי קבוצות האוכלוסייה, אם כי אינם תואמים היום, יתקרבו זה לזה, לקראת העשור הבא, כפי שמסתבר מטבלה 4-8.

טבלה 4-8: שיעור קצב גידול האוכלוסייה (1990-2000)

| שנת 2000 **         |                 | שנת 1990 *          |                 |   |
|---------------------|-----------------|---------------------|-----------------|---|
| עולים מברית המועצות | אוכלוסייה ותיקה | עולים מברית המועצות | אוכלוסייה ותיקה |   |
| 1.9                 | 1.9             | 1.2                 | 2.3             | שיעור הילודה ב-%<br>(Crude Birth Rate)    |
| 0.7                 | 0.7             | 1.1                 | 0.7             | שיעור התמותה ב-%<br>(Crude Death Rate)    |
| 1.2                 | 1.2             | 0.10                | 1.6             | שיעור גידול האוכלוסייה<br>(בלי הגירה) ב-% |
| 4                   | 000             | 3                   | 000             | נפשות במשפחה (ממוצע)                      |

\* מקור: שנתון סטטיסטי לישראל 1988. הנתונים מתייחסים לשנת 1985.  
\*\* משוער.



כח עכ"ל  
(כח)

25/6/90

58

ט: מנחם משרד החקלאות  
ביתר עתה גאולוג.

אשר באתר חקלאות  
אשר (כח) אצ"כ -

במסגרת חקלאות

כח עכ"ל.

1923  
1/21  
1/21

Dear Mr. ...

I have been thinking about you a great deal lately.

Yours truly,

John D. ...



רה"ק  
משרד רפואי  
10600  
24/6/90.

פלאו מאדורו

דעת של התקלטה.

משרד התקלטה.

כה טארויה 8 הקריה ג'ו.

פנידאן: דוד קרקד.

טאן.

המבד שלבאנד אידי מטעם אדם לואל (פלאו), נהגשתי שבתורה.  
שלאו כבין לואמה אשמוס מקלטה שנתם גכני (פלאו).

טאן פארק טליק חטג כבי אהדפיר שגה האדמה מעדז אמען  
זאנה תגר מלש גיט-שפיריז למכנה סיגלה:

א. גילי טאן נמזו חמשק אלתדז מעליש אגיה.

ב. פיה הלי אצונג אלתור לרעה בקרקד פאלטל-כחטן כד

אקידע גיטה לטן הידי אלצהה אקדע לור.

ג. פאלמה דחקה גרטה מתנה לשולטר למשק אסימלמה.

טאןני מתנה שפסניה של (פלאו טליק נהלה למגד רדיפ-דבדן

אוו שאיכג דיק. אלק נכאן, נוצרה חיק כגלה: קסלמי דעלין טאה

נה'ק הדני אלה נכגד אלה הא למגדל אלתוד, אמן חלור אצין -

כא שלצה צמני - דלמי. הין שני גקלויים נהלבויז לעני משני

סמכי יול גל עלימה ילא כאלנה צבאני. אצדוכ ה' ג'ד

אלש מעלמ הגארה הא אשמור !! גאלנה אלוס מעלמלה

כודי נהלויים אלא דלמלה אודייה זלמה לאו. דק אדוד.

הדור שי מחמור לעיה - שפיריז קבל שגו של סצ אצין

אקדע אקילה אקטיבה; כיבאן אן פידע למלמק קשו

אפלאו באכיליז מעלמ הא מוכה גיטה - שפיר.

למגד פאלור אלתו מעדען אפולר סמכאק אמאר

ה'תש"א

תש, תפוד נשיכא מרשי ודינו לעינו אהקפידי לאיטגור אה'ק  
אלך כמגן אן ארצ' אך כגור אלף נטילתו דרורגה אן אפולא  
אטמאש אן איורגוס נא אקפמ נטוייגיש אלף כוורגיוהוס טויגן  
גמיגה, כמ טלגס גמיגיש לול נקסז ארצ' קשויג טויגיש  
אזרך רדיפג טאזרים ...

פולס ילגר למגניג אה כ' נדיק' פמיגוס אטלגר נפסג  
מלטג מניסוספסיג מול רוג מלקפסן נפל מפי, אטגור  
א נאלמ נא פלרגה פקטיג מול כ' פלה נפדור  
מגמולג מוסדיג.

בבול רב

רמא אקלי

פאקטיג:

מנ' משרד פיקולג -

מנ' פקור משרד פיקולג אפלה -

מפקד מנ' מנ' לקודקוד נלמ - נכד -

מנ' פגור, הסקולג היולג -

היג אפדי גלגה פמלג - ר'ג נמגו אפד נלפג -

58

משרד החקלאות / מנהל מקרקעי ישראל  
היחידה לפקוח בשטחים פתוחים  
רח' ירמיהו 78 ירושלים 94467 \* טל. 02-536271

תאריך 24.6.90

ריכוז נתונים - מעודכן להיום

| סה"כ       | דרוס      | מרכז      | צפון      |                    |
|------------|-----------|-----------|-----------|--------------------|
| 38         | 3         | 9         | 26        | שותפות בגידול דמאן |
| 17         | 4         | 7         | 6         | שותפות בע"ח        |
| 55         | 23        | 16        | 20        | מתן זכות בקרקע     |
| 37         | 17        | 13        | 7         | הלנת זרים          |
| <u>147</u> | <u>47</u> | <u>45</u> | <u>59</u> |                    |

*אמנת*

הערות:

1. רוב רובן של העבירות נעשות עם זרים.
2. הריכוז הנ"ל הוא חלקי בלבד ואינו משקף את המצב במלא חומרתו ( שנת 90 בלבד ).
3. חלה ירידה ברמת הדיווח כתוצאה מהנתונים הבאים:

| דוחות | פסקי דין | ישיבות ועדות אזורים |
|-------|----------|---------------------|
| 87    | 23       | 14                  |
| 88    | 13       | 8                   |
| 89    | 9        | 1                   |

4. הצעה:

- א. הסיירת תקצה אדם מטעמה לטפל בנושא זה.
- ב. הסיירת תפעיל את מערכת האכיפה לכל שלביה - מתוך המשרד הקיים לנושא זה - על מרכיביו במשרד החקלאות-תוך תיאום מלא עם מנהלי האזורים של מש' החקלאות.
- ג. הסיירת תתוגבר בחוקר נוסף על הקיים לנושא זה לצורך טיפול יעיל בהגשת התיקים.

גלעד אלטמן

היחידה לפקוח בשטחים פתוחים

10

THE UNIVERSITY OF CHICAGO  
DEPARTMENT OF CHEMISTRY  
5700 SOUTH CAMPUS DRIVE  
CHICAGO, ILLINOIS 60637

Page 5 of 5

EXPERIMENTAL PROCEDURE

| Reaction   | Time   | Temp         | Yield      | Notes |
|------------|--------|--------------|------------|-------|
| Reaction 1 | 30 min | 0°C          | 85%        |       |
| Reaction 2 | 1 h    | 0°C          | 90%        |       |
| Reaction 3 | 2 h    | 0°C          | 92%        |       |
| Reaction 4 | 3 h    | 0°C          | 95%        |       |
|            |        | <u>Yield</u> | <u>85%</u> |       |

Notes:

1. The reaction was carried out under nitrogen atmosphere.
2. The reaction mixture was quenched with water and extracted with ether.
3. The crude product was purified by column chromatography.

| Yield | Time   | Temp |
|-------|--------|------|
| 85%   | 30 min | 0°C  |
| 90%   | 1 h    | 0°C  |
| 92%   | 2 h    | 0°C  |
| 95%   | 3 h    | 0°C  |

Notes:

1. The reaction was carried out under nitrogen atmosphere.
2. The reaction mixture was quenched with water and extracted with ether.
3. The crude product was purified by column chromatography.

Received  
March 10, 1964  
Revised  
March 15, 1964

משרד החקלאות / מנהל מקרקעי ישראל  
היחידה לפקוח בשטחים פתוחים  
רח' ירמיהו 78 ירושלים 94467 \* טל. 02-536271

תאריך 24.6.90

ריכוז בעיות חוק התיישבות - צוות מרכז

1. מושב זנוח - מטע זיתים משותף מכירת דמאן לזרים.
2. מושב מסילת ציון - מטע זיתים משותף מכירת היבול דמאן לזרים.
3. מושב גפן - מטע זיתים משותף מכירת הזיתים דמאן ומתן זכות בקרקע ע"י חוזה רב שנתי לטיפול ומסיק במטע.
4. מושב תעוז - מטע זיתים משותף - מכירת היבול דמאן.
5. מושב ישעי - מטע זיתים משותף - מכירת היבול דמאן.
6. מושב עג'ור - רחמים נפתלי משק 74 - שותפות בעדר עם תושב הגדה - והלנת הרועה בביתו.
7. מושב עג'ור - חיים יצחק משק 40 - שותפות בעדר עם תושב הגדה והלנת הרועה.
8. מושב עג'ור - חיים דוקורמנג'ור - שותפות בעדר עם תושב הגדה והלנת הרועה.
9. מושב אדרת - אליהו נחמן - שותפות בעדר עם תושב הגדה.
10. מושב אדרת - חיים בן דוד - שותפות בעדר עם תושב הגדה והלנת משפחה ערבית מהגדה בשטחי המרעה.
11. מושב אבן ספיר - לול מבוקר - מתן זכות בקרקע ע"י החכרת הלול לבעלי עסקים בחוזה רב שנתי.
12. מושב אורה - לולים של החברים - למעלה מ-50% מהלולים הוחכרו לבעלי תעשיות קטנות מירושלים תוך הסבת יעוד הקרקע מחקלאות לתעשייה - מתן זכות בקרקע בחוזה רב שנתי.
13. מושב אורה - מחסן מיון לביצים - החכרת המחסן לחברת המובחר תעשיות מזון ושימורים בחוזה רב שנתי.
14. מושב אדרת - יעיש דדון - שותפות בעדר החכרת קרקע והלנת רועה כל העברות עם תושבי הגדה.
15. מושב זכריה - מטע אגסים משותף בתל צופית מכירת היבול דמאן שנה חמישית ברציפות.
16. מושב זנוח - מסעוד עמור - שותפות בעדר והלנת זרים בשטחי המרעה.
17. קבוץ רמת רחל - פלחה ליד הקיבוץ - מתן זכות בקרקע לבדואי ע"י זריעת 70 שעורה ורעייה בשטחי הפלחה.
18. מושב ישעי - שטח פלחה משותף - מתן זכות בקרקע לבדואים לזריעה ורעייה בשטח ו 80 דונם לבדואי מהדרום.
19. מסילת ציון - שטחי פלחה משותפים למס' חברים - מתן זכות בקרקע לבדואי מהדרום לזריעה ורעייה 200 דונם.
20. מושב רווחה - שמואל אהרון משק 55 - הלנת 3 זרים בחצר משקו.

THE UNIVERSITY OF CHICAGO

1. THE UNIVERSITY OF CHICAGO - 1950-51
2. THE UNIVERSITY OF CHICAGO - 1950-51
3. THE UNIVERSITY OF CHICAGO - 1950-51
4. THE UNIVERSITY OF CHICAGO - 1950-51
5. THE UNIVERSITY OF CHICAGO - 1950-51
6. THE UNIVERSITY OF CHICAGO - 1950-51
7. THE UNIVERSITY OF CHICAGO - 1950-51
8. THE UNIVERSITY OF CHICAGO - 1950-51
9. THE UNIVERSITY OF CHICAGO - 1950-51
10. THE UNIVERSITY OF CHICAGO - 1950-51
11. THE UNIVERSITY OF CHICAGO - 1950-51
12. THE UNIVERSITY OF CHICAGO - 1950-51
13. THE UNIVERSITY OF CHICAGO - 1950-51
14. THE UNIVERSITY OF CHICAGO - 1950-51
15. THE UNIVERSITY OF CHICAGO - 1950-51
16. THE UNIVERSITY OF CHICAGO - 1950-51
17. THE UNIVERSITY OF CHICAGO - 1950-51
18. THE UNIVERSITY OF CHICAGO - 1950-51
19. THE UNIVERSITY OF CHICAGO - 1950-51
20. THE UNIVERSITY OF CHICAGO - 1950-51

משרד החקלאות / מנהל מקרקעי ישראל  
היחידה לפקוח בשטחים פתוחים  
רח' ירמיהו 78 ירושלים 94467 \* טל. 02-536271

- 2 -

תאריך

21. מושב נוגה - עזרא חנוכה משק 50 - הלנת 5 זרים בחצר משקו.
22. מושב נוגה - חיים סלמאן משק 38 הלנת 3 זרים בחצק משקו.
23. מושב ניר חן - אלי פנחס משק 21 הלנת זרים בחצר משקו.
24. מושב ניר חן - עזרא צדוק משק 37 הלנת 4 זרים בחצר המשק.
25. מושב ניר חן - בוארני דניאל משק 38 הלנת 2 זרים בחצר המשק.
26. מושב חלץ - יוסף חדד משק 80 - הלנת 6 זרים בחצר המשק.
27. מושב חלץ - בן שלום רצון משק 78 - הלנת 6 זרים בחצר המשק.
28. מושב חלץ - חיים דני משק 39 - הלנת 3 זרים בחצר המשק.
29. מושב שדה משה - שלמה חיים משק 62 - הלנת 6 זרים בחצר המשק.
30. קיבוץ בית גוברין - פלחה - שותפות בגידול 300 ד' אבטיח עם הבדואים בשם סלימאן אבו שרב.
31. קיבוץ אורים - שותפות בגידול 400 ד' אבטחים עם בדואי.
32. קיבוץ גת - שותפות בגידול 1000 ד' אבטחים עם בדואי.
33. מושב מגשימים - פרדס משותף - הלנת זרים.
34. קיבוץ יקום - בפארק יקום - מתן זכויות בקרקע הקמת אוהל בדואי.
35. מושב בורגתה - שואף יהושוע - מתן זכות בקרקע 20 ד' לתושב קלנסוואה 3 שנים ברציפות.
36. רמות מאיר - אסף חסין משק 27 שותפות ביבול ומתן זכות בקרקע.
37. עין ורד - שפט דוד - מתן זכות בקרקע.
38. קיבוץ תל יצחק - מתן זכות בקרקע ובמים לתושב טייבה 50 ד'.
39. מושב קדימה - האחים אנטמן ע. אברהם - מתן זכות בקרקע למשפחה ערבית מעזה והלנת זרים 5 דונם.
40. חברת מהדרין בע"מ - הלנת כמה עשרות פועלים בשטח הפרדס.
41. קיבוץ תל יצחק - מתן זכות בקרקע ובמים לתושבי נווה ירק.
42. קיבוץ אייל - מתן זכות בקרקע לרועה מאיו"ש.
43. קיבוץ נתיב הל"ה - שטחי פלחה באזור ק. גת - מתן זכות מגורים + עדר.
44. שטחי שלמה חממי - בה"ד צריפין - מתן זכות בקרקע.
45. אגודת סיידון גזר - כל החברים - הלנות זרים.

1. The first part of the document is a list of names.
2. The second part of the document is a list of names.
3. The third part of the document is a list of names.
4. The fourth part of the document is a list of names.
5. The fifth part of the document is a list of names.
6. The sixth part of the document is a list of names.
7. The seventh part of the document is a list of names.
8. The eighth part of the document is a list of names.
9. The ninth part of the document is a list of names.
10. The tenth part of the document is a list of names.
11. The eleventh part of the document is a list of names.
12. The twelfth part of the document is a list of names.
13. The thirteenth part of the document is a list of names.
14. The fourteenth part of the document is a list of names.
15. The fifteenth part of the document is a list of names.
16. The sixteenth part of the document is a list of names.
17. The seventeenth part of the document is a list of names.
18. The eighteenth part of the document is a list of names.
19. The nineteenth part of the document is a list of names.
20. The twentieth part of the document is a list of names.



ריכוז בעיות חוק התיישבות - צוות צפון

1. מטולה - אורי אמיתי - מתן זכות בקרקע.
2. נהריה - אגודת נהרי - הלנת שומר במטעים.
3. אדמית - מתן זכות בקרקע והלנת רועה.
4. מושב אלקוש - בנימיץ כהן - מתן זכות בקרקע ( גידול בקיה ).
5. מושב אלקוש - אהרון שמואל - מתן זכות בקרקע ( גידול חיטה ).
6. מושב נטועה - משה פרץ - מתן זכות בקרקע.
7. מושב נטועה - רפי אוזן - מתן זכות בקרקע.
8. מושב שדה אליעזר - יעקב חילו - הלנת זרים.
9. מושב שדה אליעזר - משפחת בן מוכתר - הלנת זרים.
10. מושב שדה אליעזר - משה הלוי - הלנת זרים.
11. מושב מירון - יהוא לויץ - שותפות בעדר - הלנת רועה דרוזי.
12. מושב מירון - יהוא לויץ - שותפות בעדר - הלנת רועה - שימקה.
13. מושב מירון - דוב מרצלר - מכירת דמאן - מטעים.
14. מושב מירון - אלי מירוני - מכירת דמאן - מטעים.
15. מושב מירון - אלי וינקודקר - מכירת דמאן - מטעים.
16. מושב מירון - אבני - מכירת דמאן - מטעים.
17. מושב מירון - אנגלנדר - מכירת דמאן - מטעים.
18. רמות נפתלי - קלווד ומרמור - שותפות בעדר.
19. קיבוץ מעגן - במקשת האבטיחים - הלנת זרים.
20. קיבוץ שער הגולן - במקשת האבטיחים - הלנת 10 זרים.
21. מושב מרחביה - שרה וצבי ליפמן - החכרת מקשת אבטיחים.
22. מושב רמת צבי - מקשת אבטיחים ומלונים 0 מכירת דמאן.
23. מושב מדרך עוז - מקשת אבטיחים - חשד למכירת דמאן.
24. קבוץ אפיקים - מקשת אבטיחים - יצירת שותפות ומכירת דמאן.

INDEX

1. Introduction
2. The first part of the book
3. The second part of the book
4. The third part of the book
5. The fourth part of the book
6. The fifth part of the book
7. The sixth part of the book
8. The seventh part of the book
9. The eighth part of the book
10. The ninth part of the book
11. The tenth part of the book
12. The eleventh part of the book
13. The twelfth part of the book
14. The thirteenth part of the book
15. The fourteenth part of the book
16. The fifteenth part of the book
17. The sixteenth part of the book
18. The seventeenth part of the book
19. The eighteenth part of the book
20. The nineteenth part of the book
21. The twentieth part of the book
22. The twenty-first part of the book
23. The twenty-second part of the book
24. The twenty-third part of the book
25. The twenty-fourth part of the book
26. The twenty-fifth part of the book
27. The twenty-sixth part of the book
28. The twenty-seventh part of the book
29. The twenty-eighth part of the book
30. The twenty-ninth part of the book
31. The thirtieth part of the book
32. The thirty-first part of the book
33. The thirty-second part of the book
34. The thirty-third part of the book
35. The thirty-fourth part of the book
36. The thirty-fifth part of the book
37. The thirty-sixth part of the book
38. The thirty-seventh part of the book
39. The thirty-eighth part of the book
40. The thirty-ninth part of the book
41. The fortieth part of the book
42. The forty-first part of the book
43. The forty-second part of the book
44. The forty-third part of the book
45. The forty-fourth part of the book
46. The forty-fifth part of the book
47. The forty-sixth part of the book
48. The forty-seventh part of the book
49. The forty-eighth part of the book
50. The forty-ninth part of the book
51. The fiftieth part of the book

משרד החקלאות / מנהל מקרקעי ישראל  
היחידה לפקוח בשטחים פתוחים  
רח' ירמיהו 78 ירושלים 94467 \* טל. 02-536271

- 4 -

תאריך

25. קיבוץ דברת - שטח בצל - שותפות בגידול.
26. קיבוץ מרחביה - מקשת אבטיחים - חשד לשותפות בגידול.
27. כפר חסידים - שטחי תירס - דרור ויסברג, נווילדר דוד, גלז ישראל, יצירת שותפות בגידול.
28. קיבוץ בית אורן - שטחי המרעה - מתן זכות בקרקע.
29. קבוץ נווה ים - 150 ד' מקשת אבטיחים ומלונים - מתן זכות בקרקע ובמים.
30. מושב ריחן = 200 ד' שטחי מרעה ופלחה - מתן זכות בקרקע.
31. קיבוץ החותרים - שטחי המרעה - מתן זכות בקרקע ובמים.
32. כרם מהרל - יהושוע כהן - שטחי המרעה - מתן זכות בקרקע.
33. גבעת נילי - חוליו קלינרוק - שותפות בעדר.
34. מושב ברק - משפחת וייצמן - הקניית זכות בקרקע ומים לדוד קדוש ממושב אדיריים.
35. מושב ברק - משפחת לוגסי - שטח מלונים - שותפות בשטח.
36. מושב דבורה - 30 דונם מלונים - מתן זכות בקרקע לגבי אברהם.
37. כפר ברוך - כל שטחי הפלחה והשלחין - מתן זכות בקרקע לחב' ציפורי.
38. קיבוץ יפעת - שטחי הפלחה - הלנת זרים.
39. קיבוץ גבת - שטחי המלונים - העברת זכויות לזרים - לשלמה ברוך מעפולה, סליס מדבורה + הלנת זרים.
40. קיבוץ חפציבה - מקשת אבטיחים בכוכב הירדן - מתן זכות בקרקע.
41. קיבוץ שדה נחום - שטחי פלחה - מתן זכות בקרקע והלנת זרים.
42. קיבוץ מגידו - שטח השקדים - מכירת היבול דמאן.
43. קיבוץ חוקוק - שטחי הפלחה בבטיחה - מתן זכות בקרקע לזרים.
44. קיבוץ מחניים - שטחי המרעה - מתן זכות רעייה בשטחי המרעה לתושב טובא.
45. מושב נהלל - ארנון בראון - מתן זכות בקרקע.
46. נחלת המושבים - אגודה שותפית 1000 ד' בחולה - מקשת אבטיחים - מתן זכות בקרקע ובמים.

THE UNIVERSITY OF CHICAGO  
DIVISION OF THE PHYSICAL SCIENCES  
DEPARTMENT OF CHEMISTRY

1. ...
2. ...
3. ...
4. ...
5. ...
6. ...
7. ...
8. ...
9. ...
10. ...
11. ...
12. ...
13. ...
14. ...
15. ...
16. ...
17. ...
18. ...
19. ...
20. ...
21. ...
22. ...
23. ...
24. ...
25. ...
26. ...
27. ...
28. ...
29. ...
30. ...
31. ...
32. ...
33. ...
34. ...
35. ...
36. ...
37. ...
38. ...
39. ...
40. ...
41. ...
42. ...
43. ...
44. ...
45. ...
46. ...
47. ...
48. ...
49. ...
50. ...

משרד החקלאות / מנהל מקרקעי ישראל  
היחידה לפקוח בשטחים פתוחים  
רח' ירמיהו 78 ירושלים 94467 \* טל. 02-536271

- 5/א -

תאריך .....

- 47. ראש פינה - גדעון רסקי - שותפות בעדר בקר.

- 48. כפר זיתים - זכריה נגדי - וטורכיה גדיר - שותפות בעדר צאן.

49. קיבוץ חוקוק - שותפות בגידול מקשת אבטיחים וחלקות ירקות עם משפחת  
אבו שקרה ממרר בשטחי הקיבוץ.

THE UNIVERSITY OF CHICAGO  
LIBRARY

1. THE UNIVERSITY OF CHICAGO

2. THE UNIVERSITY OF CHICAGO

3. THE UNIVERSITY OF CHICAGO

משרד החקלאות / מנהל מקרקעי ישראל  
היחידה לפקוח בשטחים פתוחים  
רח' ירמיהו 78 ירושלים 94467 \* טל. 02-536271

- 5 -

תאריך .....

ריכוז בעיות חוק התיישבות - אזור דרום

1. מושב תאשור - דוד כהן אהרון - החכרת קרקע לעיבוד - שותפות עם גומעה קרנאוי כ 20 דונם.
2. מושב תאשור - דניאל מלמד - החכרת קרקע לעיבוד - שותפות עם גומעה כנ"ל כ 20 דונם.
3. מושב תאשור - משה לוי - החכרת קרקע לעיבוד - שותפות עם גומעה כנ"ל כ 20 דונם.
4. מושב תאשור - עמרם דרעי - עבירה לפרקים כנ"ל.
5. מושב תאשור - יוסף אסרף - עבירה לפרקים כנ"ל.
6. מושב תאשור - דוד כהן - עבירה לפרקים - שותפות בעדר ובקרקע שותפות משתנה כ 40 דונם.
7. מושב תאשור - דוד אטדגי - עבירה קבועה - הלנת זרים - שותפות עם רועה מחברון.
8. מושב יושביה - ניסים בכרי - החכרת קרקע לעיבוד - שותפות עם חיים בן ארצי ואחמד קרנאוי כ 4000 דונם.
9. מושב תדהר - שדדי אבנר - שותפות בעדר ובקרקע - שותף משתנה כ 40 דונם.
10. מושב בטחה - שוקר יהב - שותפות בעדר ובקרקע שותפות עם גומעה אבו ראשד כ 200 דונם.
11. מושב בטחה - אברהם כלאס - החכרת קרקע למרעה שותף עם פטמה טרביץ כ 200 דונם.
12. מושב זומרת - האגודה - החכרת קרקע לעיבוד שותף חיים בן ארצי כ 700 דונם.
13. מושב זומרת - ניסים מוגרבי - החכרת קרקע לעיבוד שותף סעיד אלמליח כ 20 דונם.
14. מושב תיפרח - ציון קלימי + האגודה - החכרת קרקע לעיבוד שותף עבדאלה מסלח כ 200 דונם.
15. מושב פעמי תש"ז - עמרני שלמה - החכרת קרקע למרעה שותף אחמד אבו עאבד כ 40 דונם.
16. מושב תדהר - יצחק יפרח - החכרת קרקע לעיבוד שותף עם גומעה קרנאוי כ 20 דונם.
17. מושב תדהר - חיים פחימה - החכרת קרקע לעיבוד שותף עם גומעה קרנאוי כ 20 דונם.
18. מושב שוקדה - חיים ביטון - הלנת זרים + שותפות בעדר ובקרקע שותף משתנה כ 20 דונם + חורשת ק"ל.
19. נתיבות - סעיד אלמליח - שותפות בעדר ובקרקע שותף חסן אבו עביאד כ 500 דונם + חורשת ק"ל.
20. מושב תקומה - כל האגודה - החכרת קרקע לזריעה - שותפות עם סאלמי אבו ערף כ 400 דונם.
21. מושב ניר עקיבא - זגורי צארלי - החכרת קרקע לזריעה שותפות עם אליהו משיח כ 200 דונם.
22. מושב אשבול - ניסן יונה, זקי יונה, יהודה יונה, דני יונה, הלנת זרים,
23. קיבוץ צאלים - שותפות בגידול אחמד קרנאוי כ 4000 דונם.

UNIT 10 - THE HISTORY OF THE UNITED STATES

1. The first settlers in the United States were the Pilgrims who came to the Massachusetts coast in 1620.
2. The Pilgrims were a group of English Puritans who sought religious freedom.
3. They established the Plymouth colony in 1620.
4. The Pilgrims faced many hardships, including a harsh winter and lack of food.
5. Despite these challenges, the Pilgrims survived and their colony thrived.
6. The Pilgrims' success inspired other settlers to come to the United States.
7. The Pilgrims' legacy is celebrated every year on the Fourth of July.
8. The Pilgrims' story is a testament to the American dream of freedom and opportunity.
9. The Pilgrims' story is a reminder of the importance of faith and perseverance.
10. The Pilgrims' story is a source of inspiration for many Americans.
11. The Pilgrims' story is a part of the American heritage.
12. The Pilgrims' story is a symbol of the American spirit.
13. The Pilgrims' story is a reminder of the power of hope and courage.
14. The Pilgrims' story is a testament to the strength of the human spirit.
15. The Pilgrims' story is a source of pride for all Americans.



משרד החקלאות / מנהל מקרקעי ישראל  
היחידה לפקוח בשטחים פתוחים  
רח' יומיהו 78 ירושלים 94467 \* טל. 02-536271

- 6 -

תאריך

24. מושב בטחה - החכרת קרקע לעבוד שותפות אחמד טיבי כ 40 דונם.
25. מושב שוקדה - החכרת קרקע לעבוד - שותפות עם חמדאן אבו עבד כ 60 דונם.
26. זומרת - החכרת קרקע לעיבוד שותפות עם חמדאן אבו עבד כ 100 דונם.
27. מושב תקומה - הלנת זרים שותפות משתנה.
28. מושב ברוש - החכרת קרקע לעיבוד.
29. מושב תאשור - החכרת קרקע לעיבוד.
30. מושב תדהר - החכרת קרקע לעיבוד - שותפות עם גומעה קרנאוי כל המושב כ 60 דונם.
- הערה: יש חלקות נוספות המוחכרות במושבים ברוש, תאשור, תדהר, המוחכרות לגומעה אך לא ידועים פרטים מדויקים.
31. מושב פטיש - החכרת חלקות א' ב' לרעיה כ 200 דונם.
32. מושב רנן - החכרת חלקיות לרעיה - שותף משתנה כ 200 דונם.
33. חווה של ישראל בוקובזה נחל גרר - הלנת זרים.
34. מושב מבטחים - יצחק אלבז משק מס' 20 - הלנת זרים אנומור מוחמד, נאדל מוחד ביערה.
35. מושב מבטחים - חנניה אסולין משק 21 - הלנת זרים 2 פועלים קטינים.
36. מושב ישע - יואב עמור - הלנת זרים 2 פועלים קטינים.
36. מושב ישע - יקי עפרוני - הלנת זרים סאלח עבד אל ערטים + 2 קטינים.
38. מושב עמיעוז - כהן אברהם משק 150 - הלנת זרים.
39. מושב עמיעוז - דוד אבוטבול משק 158 - הלנת זרים 2 פועלים.
40. מושב עמיעוז - יפרח מקסים משק 162 - הלנת זרים 2 פועלים.
41. מושב תלמי אליהו - אלכס הואיס משק 20 - הלנת זרים 2 פועלים.
42. מושב תלמי אליהו - דוד אבוטבול משק 23 - הלנת זרים 2 פועלים.
43. מושב תלמי אליהו - אבי מלך משק מס' 15 - הלנת זרים.
44. מושב תלמי אליהו - סימנה יעקב משק 41 - הלנת זרים.
45. מושב אוהד - בצלאל משק מס' 9 - הלנת זרים.
47. מושב ישע - מכירת הקצבת מים ומכסת עגבניות.

1. The first part of the book is devoted to a general introduction to the subject.
2. The second part deals with the history of the subject.
3. The third part discusses the various methods used in the study of the subject.
4. The fourth part is devoted to a detailed study of the subject.
5. The fifth part discusses the various applications of the subject.
6. The sixth part deals with the various problems connected with the subject.
7. The seventh part discusses the various theories of the subject.
8. The eighth part is devoted to a detailed study of the subject.
9. The ninth part discusses the various applications of the subject.
10. The tenth part deals with the various problems connected with the subject.
11. The eleventh part discusses the various theories of the subject.
12. The twelfth part is devoted to a detailed study of the subject.
13. The thirteenth part discusses the various applications of the subject.
14. The fourteenth part deals with the various problems connected with the subject.
15. The fifteenth part discusses the various theories of the subject.
16. The sixteenth part is devoted to a detailed study of the subject.
17. The seventeenth part discusses the various applications of the subject.
18. The eighteenth part deals with the various problems connected with the subject.
19. The nineteenth part discusses the various theories of the subject.
20. The twentieth part is devoted to a detailed study of the subject.

**דואר נכנס**  
לשכת המנכ"ל

12 5- 30

נכנס ביום  
לתיק

5.6.90

חאריץ

(58)

**משרד החקלאות / מנהל מקרקעי ישראל**  
היחידה לפקוח בשטחים פתוחים  
רח' ירמיהו 78 ירושלים 94467 \* טל. 02-536271

*[Handwritten Signature]*

סיכום ישיבת תאום סירת מיום 4.6.90  
נוכחים: אורי ביידיץ, נתן רוס, עמוס ינאי,  
הלל אדירי, דודיק, אמציה, רוח,  
גלעד אלטמן.

**א. דיווחים:**

1. מש.א. 416 פונו אוהלים ועדרים אל מחוץ לשטח האש.
2. בכביש ב"ש צומת גילת ניבדקה משאית שהובילה 52 ראשי צאן ללא אישורים הובלו לקרנטינה.
3. במושב תלמי יוסף נגרס נזק לחממות הפרחים - הנזק סך 400 ש"ח שולם ע"י בעל העדר.
4. בצומת צק' פוסט נערך מבצע ביעור ברוצלוזיס - 158 ראשי צאן הובלו לשחיטה.
5. בלקיה נתגלתה תחילת בניה צריף שנהרס ( במבצע ) פורק תוך שת"פ עם משרד הפנים.
6. בצומת הנגב פונה אוהל.
7. בשדה אליעזר נתפס עדר בקר שגרס נזק - הנזק סך 2000 ש"ח שולם ע"י בעל העדר.
8. בחוף מכמורת נתגלתה ופונתה פלישה טרייה.
9. בש.א. דלווה פונה רגלית עדר ופורקו מכלאות השייכים למושב שעל.
10. בשמורת טבע נחל רחוס פונה פולש על ציודו.
11. בקדיתא פונה פולש על ציודו.
12. בפיקוח וטרינרי באזור צפת נתפסו 11 עגלים שהובלו ללא היתר - הועברו לטיפול הרופא הוטרינרי.
13. באזור הצפון הוסרו 64 שלטים.
14. באזור אשדוד נערכו חיפושים אחר החייל הנעדר אילן סעדון.
15. בבה"ד 7 נתפסו 5 עיזים שחדרו למחנה - הובלו להסגר.
16. ברמלה נערך מבצע ביעור ברוצלוזיס 42 ראש הובלו לשחיטה.
17. בסירס נתפסו והובלו להסגר 2 גמלים שחדרו מסיני.
18. בצומת כרמים נבדק רכב שהוביל 7 כבשים ללא היתר הועברו להסגר.
19. במושב ישע נתפס עדר שגרס נזק - הנזק בסך 400 ש"ח שולם לבעל השטח
20. בפארק ב"ש פונתה משפחה שישב, צמוד לפארק והטרידה את השומר - המשפחה פונתה לבקשת הקק"ל.
21. בגשר אבו רקייק פונו 3 משפחות ע"פ הוצל"פ.
22. בש.א. 624 ניתפסו והובלו להסגר 9 גמלים.
23. בטירת הכרמל נתפסו שני מקרי כרייה בלתי חוקית הוגשה תלונה במשטרה.
24. באור עקיבא נתפסה כרייה בלתי חוקית הוגשה תלונה במשטרה.
25. בחרב-לאה נתפסה כרייה בלתי חוקית הוגשה תלונה במשטרה.
26. בחירבת צין נתפסה כרייה בלתי חוקית - הוגשה תלונה במשטרה.
27. במודיעין משפחת אל ווג' החלה בפינוי השטח רוב האוהלים והעדרים כבר פונו.
28. ברביבים נתפסה כרייה בלתי חוקית העבודה הופסקה - הטיפול הועבר למנהל.
29. בבקעת ערד ניתן סיוע ואבטחה לסוכנות היהודית בתפיסת חזקה בשטח של כ 3000 דונם.

**ב. תוכנית עבודה**

1. שיפור דרכי גישה למניעת שריפות במטה יהודה בשיתוף הקק"ל ועם טרקטור של הקק"ל.
2. מבצע הורדת שלטים במרכז.
3. פינוי עדרים ממטווח 81 ש.א. 309 ( תום תקופת הרעיה ).
4. המשך פינוי משפחת אל ווג' ממודיעין.
5. פינוי עדרים מש.א. 104 - 100.

משרד החקלאות / מנהל מקרקעי ישראל  
היחידה לפקוח בשטחים פתוחים  
רח' ירמיהו 78 ירושלים 94467 \* טל. 02-53627

- 2 -

חאריך

6. המשך מבצע ביעור ברוצלוזיס באיזור סכנין ויודפת.
7. פינוי צריפים ע"פ הוצל"פ בואדי חמאס.
8. המשך פינוי משפחות מגשר אבו רקייק ע"פ הוצל"פ.
9. עקירת עצי זית במצפה רמון ע"פ הוצל"פ.
10. תפיסת עיזים ביתיר.
11. פינוי עדרים מש.א. 630 ומהר קרן.
12. פינוי עצי פרי מהמוביל הארצי.

ג. דיון:

כרייה - אמציה וגלעד ירכזו את החומר, ידאגו לקיים סיור שופטים בנושא זה.

חות שדה בוקר - הונח קו מים - כוונה לגידול אבטיחים הסיירת תיבדוק את הנושא ותדווח להלל אדירי.

נתן רום - מדווח על שת"פ עם הסיירת בנושא הריסות בתים ופינויים כמו כן על ההישתלבות בנושא פיקוח שריפות.

הלל אדירי - מדווח על המצב הקשה בחקלאות.

אורי - מציע לזמן פגישה אצל יחזקאל זכאי מנכ"ל מש' החקלאות בהישתתפות מוטקה קוסטרינסקי, אורי אור, עמוס ינאי, הלל אדירי, גדעון ויתקון, גלעד אלטמן, באחריות הלל אדירי.

מרדכי רוח - מדווח כי קק"ל מעסיקה חיילים משוחררים בעבודות יעור ומציע כי החקלאים יאמצו רעיון זה.

אורי - מציע א. לידע את שרות התעסוקה והמרכז החקלאי כי קיימת אפשרות להעסיק חיילים משוחררים, באחריות הלל אדירי (עפ"י דוגמת קק"ל).  
ב. בנושא אכיפת החוק - הלל אדירי יתריע בפני הישובים החקלאים על כי תהא פעילות נרחבת של אכיפת החוק למניעת "הלנת זרים"

מרדכי רוח - כי ישנן ידיעות ברורות על מציתים ערבים מתחום הקו הירוק הפועלים באופן מתוחכם. מצייך לטובה את שיתוף הפעולה בין הגורמים המצמצם את הנזק משריפות.

דודיק - מעלה את הצורך במכשירי קשר של קק"ל.

גלעד - צל במדבר, סוכה במדבר, אוהל נוסף, הנושא בטיפול המינהל - אינו משביע רצון יש לקבוע כי אין היתרים זמניים ואין תפיסת שטח ללא היתר מוסדר.

דודיק - ח' עלקת - כפר לגמילה מסמים באיזור ירושלים נמסרה הודעה למשטרה - הבעיה לאומית - המינהל צריך למצוא פתרון מהיר.

**משרד החקלאות / מנהל מקרקעי ישראל**  
**היחידה לפקוח בשטחים פתוחים**  
 רח' ירמיהו 78 ירושלים 94467 \* טל. 02-536270

- 3 -

תאריך

ד. דיווח ממ"י - נימסר ע"י אמציה

מחוז צפון

- הסגת גבול - מגדל העמק 159-17806 - בבדיקת שטח במסגרת העברת זכויות נתגלתה הסגת גבול - לא יועברו זכויות עד לחיסול ההסגה,
- הסגת גבול - מגדל העמק - 69-17445 - ניטעו עצים במגרש מוקצה ומחוצה לו - הופסק טיפול בהמרה, - נישלח מכתב התראה לפינוי, שמוש חורג - מגדל העמק 159/17647 - במגרש ממ"י גרוטאת רכב של זייני מנחס, כרייה בלתי חוקית - צפון הכנרת בין כפר נחום לכנסיה איטלקית - עובדים של מר י. מורה לוקחים חומר ( עפ"י דיווח עמיצור משמורת מבע). העבודה הופסקה פועלים הוצאו מהשטח נלקחו פנקסים - י. מורה הוזמן למנהל המחוז,
- כרייה בלתי חוקית - גבעת מכוש כרמיאל - טוטי גו'רג' נתפס שעמים 2 משאיות באבן ממחצבות ברלוס הישנה ללא הרשאה,
- כרייה בלתי חוקית - כביש תרשיחא עין יעקב - מר סלימאן פארס מתרשיחא גנב 3 משאיות אדמה מאזור תבע כפר וורדים - הוגשה תלונה במשטרה,
- כרייה בלתי חוקית - מעלות מגרש 176 - בשני ימי שישי נגנבו כ 100 קוב אדמת גינון נוצר נזק למגרש + חשיפת צינור ביוב - הוגשה תלונה במשטרה,
- שמוש חריג החכרת משנה - קבוץ מרחביה - החכיר בהחכרת משנה כ 300 דונם אביטיחים לחמים דראושה מאכסל מידע טלפוני על עוד שטח כ 200 דונם, איך עדיין פרטים מלאים על העסקות,
- שמוש חריג החכרת משנה - מושב ציפורי - שטח של כ 250 דונם אביטיחים בהחכרת משנה למשפחת יונג מבית לחם הגלילית - מידע ראשוני על עוד 150 דונם - הועבר לטיפול משרד החקלאות עפולה ולידיעת הלל אדירי,
- שמוש חריג החכרת משנה - קבוץ גבת - 100 ד' מילון בפלסטיק ובשלחין לשלמה יצחק ממושב מוטל - כנ"ל שטח ב 150 ד' - הועבר לטיפול משרד משרד החקלאות עפולה בידיעת הלל אדירי,
- שמוש חריג החכרת משנה - מושב דברנה - 150 ד' לגידול שתילי ורודים בטפטוף במסרו לרשות יצחק בן דוד מעפולה, - הועבר לטיפול משרד החקלאות ולידיעת הלל אדירי,
- חריגות בהתישבות - כפר חיטיץ - ערבי ממזרח ירושלים רכש בכפר חיטיץ מפעל אריגים (רכש במכוננות ושכר המבנה לשנה) עפ"י ידיעה במעריב מ 4,5, ניתן פט"ד לחלוקה לממ"י 1/27 3,7 דונם השטח נמדד וסומן בצבע בנוכחות השותף, - בוצע חריש קל ע"י טרקטור,
- תפיסת חזקה + עקירה - עין מאהל - 14/16938 - בעקבות הסכם פשרה בבית משפט, השותף עקר את העצים, השטח יוחקר לו עונתית - בוצעה עקירה עצמית,
- הסגת גבול + נטיעות זאים - סמדר יבניאל - אנשי סמדר התחילו בנטיעות זאים שלא בתוך חלקותיהם,
- הסגת גבול - סכניץ - 17/19328 - מר מג'ד אל הייב הסיג גבול ע"י עיבנד החלקה כ 6 ד' בבעלות המדינה- במסרה התראה,
- בניה בלתי חוקית - ינוח 18720/3 - מבנה חדש למגורים בתוך מטע זתים חלקה פרטית הועבר למשרד הפנים לועדה המקומית לתכנון ובניה,
- הסגת גבול - ליד כפר ורודים 14,16/18720 - תושב ינוח הכשיר נגטע חלק משתי חלקות - נמסר לאגודת כפר ורודים לצורך תפיסת חזקה,
- הריסה - ינוח 18920 - אותרה סככה המשמשת כדיר עיזים (כניראה קרקע פרטית) עפ"י מפקח הועדה המקומית - המבנה בלתי חוקי, המבנה נהרס,

משרד החקלאות / מנהל מקצועי ישראל  
היחידה לפקוח בשטחים פתוחים  
רח' ירמיהו 78 ירושלים 94467 \* טל. 02-53627

- 4 -

תאריך

- הסגת גבול - מגדל העמק - 17448 /55 - שלום אפללו גידר שטח ובו מכלאת סוסים ומוטות משכיר סוסים לרכיבה ( אין בניה במקום ) - התראה לפינוי ,  
הסגת גבול - מגדל העמק - 17452 /38 - בשטח יער קק"ל הוקמו מכלאות - התראה לפינוי מידי - הועבר לטיפול הקק"ל.  
הסגת גבול - מגדל העמק - 17806 /159 - בבדיקת שטח במסגרת העברת זכויות נתגלתה הסגת גבול - לא יועברו זכויות עד לחיסול בהסגה.  
הסגת גבול - מגדל העמק - 17447 /64 - נטעו עצים במגרש מוקצה ומחוצה לו הופסק טיפול בהמרה - נשלח מכתב התראה לפינוי ,  
שמוש חריג - מגדל העמק - 17447 /159 - במגרש ממ"י גרוטאת רכב של זייני מנחם.

מחוז חיפה

- פלישה טרייה - חוף מכמורת - 10582 /1 - באזור שני צריפים שנתגלו ע"י אבי צעירי ומיכה גזית - מכור לסמים משתדל להתבודד - הנ"ל פינה הפלישה.  
פלישה טרייה - באזור 2 צריפים 27 פולשים הטיפול בסיוע אבי צעירי ושת"פ מלא של משטרת ישראל - פונו הפלישות.  
כרייה בלתי חוקית - אור עקיבה - 10614 /1 - נגנבו כ 2000 קוב חול ב 10.5 נתפסו שניים באתר ע"י אבי צעירי ( בתאום עם גי' בלי ) הוגשה תלונה במשטרה.

מחוז ירושלים

- כרייה בלתי חוקית - הר טוב ליד מחצבת נשר - בני עביקה כורה אדמת גן - רשם 3 משאיות הוציא 11 - נלקחו פנקסים הוצא מהשטח לטיפול עסקות חקלאיות וועדת מחצבות.

מחוז מרכז

- כרייה בלתי חוקית - שילת - אותרו חריגות כרייה במהלך סיוע איתור שריפות,  
כרייה בלתי חוקית - מ.א. גדרות 2 /4996 - אותרה כרייה של כ 400 קוב נגבו עדיות למספרי רכב הכורים ( שהסתלקו מהמקום ) הוגשה תלונה במשטרה,  
פלישה ופינוי - ג' לגו' ליה 3 /7508 - הונחו בלוקים לצורך תפיסת חזקה ע"י שכנים הוקמה גם סככת רכב - השטח פונה ב 14,5,  
פלישה - טירה 25 /7783 - הוצב קרון הכנות לבניה בלתי חוקית הוצא צו פינוי בסיוע דני משרד הפנים - פונה עצמית ע"י הפולשים 13,5  
הצתת יער - כ.קאסס - 8862 - בשעה 0950 אותרו שני מוקדי הצתה המציתים ו נמלטו- דיווח בקשר - האש כובתה עצמית,  
שמוש חריג - מגשימים משק 57 - מכשירים מגרש טניס אושר מחסן 90 מר' בפועל מבנה מגורים ק' קומתי - לטיפול משפטי,  
הסגת גבול - רחובות 20 /3688 - כ 35 דונם שטח חקלאי צפונית למכון וייצמן תפוס ע"י בדואי - מכלאת צאן, - לטיפול משפטי,

משרד החקלאות / מנהל מקרקעי ישראל  
היחידה לפקוח בשטחים פתוחים  
רח' ירמיהו 78 ירושלים 94467 \* טל. 02-536271

- 3 -

תאריך

הישיבה הנבאה בתאריך 25.6.90 שעה 1600.

רשם: גלעד אלטמן

העתקים:

- לשכת שר החקלאות
- מנכ"ל משרד החקלאות - יחזקאל זכאי
- מנהל ממ"י - גדעון ויתקון
- חקלאות ב"ש רן מזור
- קק"ל מנהל מפ"ק - דוד נחמיאס
- דובר הרשות - עופר גרינשטיין
- אליהו בבאי
- פרץ - מג"ב
- מנהלי הפקוח - ממ"י ( 6 )
- מנהלי חבלים - קק"ל ( 3 )
- מנהלי מחוזות - רשות ( 4 )
- רכזי צוותים - סירת ( 3 )

58



משרד החקלאות / מנהל מקרקעי ישראל  
היחידה לפקוח בשטחים פתוחים  
רח' יומיהו 78 ירושלים 94467 \* טל. 02-536271

תאריך 17.5.90

סיכום ישיבת תאום סירת מיום 15.5.90  
נוכחים: אורי, נתן רוס, אמציה תבואה,  
יחזקאל שמש, מרדכי רוח, גלעד.

א. דיווח פעילות

1. במטווח 81 פונו רגלית כ 910 ראשי צאן + 50 גמלים אל מחוץ לשטח.
2. מש.א. 410 - 408 פונו רגלית מאות ראשי צאן + אוהלים אל מחוץ לשטח האש.
3. מש.א. 420 פונו רגלית 1000 ראשי צאן + 3 אוהלים.
4. בכורנוב נתגלתה ופונתה פלישה טריה (אוטובוס).
5. במטווח 86 פונה רגלית עדר המונה כ 200 ראשי צאן + 10 גמלים אל מחוץ לשטח האש.
6. מש.א. 500 פונה רגלית עדר המונה 80 ראשי צאן.
7. בכפר רות נתפס עדר המונה כ 75 ראש - הובלו לקרנטינה.
8. מש.א. 308 פונו רגלית 4 עדרים המונים כ 800 ראש אל מחוץ לשטח.
9. במחסום כרמים נתפסו 5 טלאים שחדרו מהקו הירוק - הובלו להסגר ונשחטו בהוראת ד"ר חיימוביץ.
10. בקיבוץ צאלים נתפסו 4 פרות שגרמו נזק לקיבוץ - הובלו לקרנטינה.
11. בצומת הצק'-פוסט נתפסו 79 ראשי צאן - הובלו למרבק לשחיטה.
12. בלגיה נערך מבצע בשיתוף עם ממ"י, משרד הפנים, קק"ל - נעקרו 1000 עצי זית דיסקסו 250 דונם, ונהרס צריף + מבנה.

ב. תכניות

1. מושב אלישמע - עקירת עצים.
2. עדרים בהר קרן.
3. פו"ט בצק'-פוסט - כבשים לשחיטה.
4. גמלים בנגב - מבצע לחפיסת גמלים בדרום (גמלים לא מסומנות).
5. תמשך פעילות להסרת שלטים.

ג. דיון

כריה - אורי ממליץ לקיים סיור שופטים בנושא, הנושא יועלה בפגישה עם מנכ"ל המשטרה, בנוסף לכך גלעד ירכז את הנושא ויעביר באופן מסודר לגדעון ויתקון לצורך דיון משותף בליווי היועצים המשפטיים של הרשות ושל ממ"י.

הילל - מגורים בפרדסים מבקש שהחל מ 1.6.90 תיפעל הסיירת בפינוי. הסיירת תיתן התראה לפרדסנים ולאחר מכן תהינה תביעות.

רוח - היו השנה כ 20 שריפות שכובו בתחילתן.

אורי - מזכיר כי יש לפנות את הגזם מצידי הדרכים למנוע שריפות.



משרד החקלאות / מנהל מקרקעי ישראל  
היחידה לפקוח בשטחים פתוחים  
רח' ירמיהו 78 ירושלים 94467 \* טל. 02-536271

- 2 -

תאריך .....

ד. דיווח ממ"ל - נימטר ע"י אמציה תבואה

מחוז ירושלים

1. כריה בלתי חוקית - שדה יואב - מובלי אלי מאסקלון הוציא חומר ללא תעודות משלוח - הכריה הופסקה נלקחו פנקסי.

מחוז חיפה

1. כריה בלתי חוקית - פרדס חנה 1-010119/20 - שכונת רמז, נגנבו כ 10 משאיות חול הוגשה תלונה במשטרה.
2. בניה בלתי חוקית - פרדיס 1-010964/25 - בניה החלה לפני שבוע שטח המגרש 158 נרכש אך לא הסתיימה העברת זכויות - נמטר צו הריסה ע"י משרד הפנים.
3. פלישה - על החוף צפונית לנואיבה הצעירה - פורד טרנזיט מגוריה 55 חודשי ( מידי שנה ) - לטיפול משפטי היתחיבות לפינוי.

מחוז דרום

1. הפרת חוזה שכירות משכנת - מושב בטחה - הועברו זכויות שמוש בקרקע לזריה נשלח מכתב התראה.
2. פלישה - בית קמה - מנהל התיירות לנגב וקב' בית קמה הקימו מזנון ומרכז מידע, - המזנון פונה.
3. פלישה - קטורה - בצומת קטורה הקימו סככת אבטיחים - נדרשו לפנות השטח ( טרם בוצע ).
4. כריה בלתי חוקית - נוה זוהר - מע"צ פורק חומר מלוי לתיקון הכביש באזור נחל רחף - לאחר ברור קיבלו אישור כרייה ליד הכביש בלבד - העבודה הופסקה.
5. כריה בלתי חוקית - מיצד אלוף - חב' אבן וסיד חורגת מגבולות ההקצאה.
6. כריה בלתי חוקית - הר בוקר - חרשית - החלו בעבודות חציבה - העבודה הופסקה.
7. כריה בלתי חוקית - רמת חובב - חב' מיתר הובילו כ 5000 קוב אדמת גן מאזור נגב כימיקאליים לשטח רמת חובב ( בתקופת חופש פסח ) הקבלן יחויב בתשלום + מיצוי הדין.

מחוז מרכז

1. בניה בלתי חוקית - בית יצחק 8216/14 - ב 20,2 הוצא צו מניעה נגד המשק בבניית תחנת דלק במשכנת - ב 7.5 נראה כי ממשיכים - לטיפול משפטי.
2. כריה בלתי חוקית - מושב פורת 7821/6-3 - מר עוזי חג'אג' העביר כ 3000 קוב חומר מחלקה 6 לחלקה 3 במרחק כ 300 מטר - לבדיקה משפטית לפני הגשת תלונה במשטרה.
3. כריה בלתי חוקית - נתניה 7931/94 - טרקטור מעמיס חול מחלקה בבעלות עיריית נתניה ללא אשוריה - שפך החול במקום ועזב השטח.

משרד החקלאות / מנהל מקרקעי ישראל  
היחידה לפקוח בשטחים פתוחים  
רח' ירמיהו 78 ירושלים 94467 \* טל. 02-536271

- 3 -

תאריך

הישיבה הבאה 4.6.90 שעה 1600

רש"ט: גלעד אלטמן

העתקי: למשתתפי

לשכת שר החקלאות

מנכ"ל משרד החקלאות - יחזקאל זכאי

מנהל ממ"י - גדעון ויתקון

חקלאות כ"ש - רן מזור

קק"ל מנהל מפ"ק - דוד נחמיא

דובר הרשות - עופר גרינשטיין

אליהו בבאי

נתן רו

פרץ - מג"ב

מנהלי הפקוח - ממ"י ( 6 )

מנהלי חבלי - קק"ל ( 3 )

מנהלי מחוזות - רשות ( 4 )

רכזי צוותים - טיירת ( 3 )



משרד החקלאות  
המנהל הכללי

ז' באייר תש"ן  
2 במאי 1990

לכבוד  
חיים הלוי - מבואות החרמון  
ארמונד ממן - מרום הגליל

הנדון: גניבות חקלאיות ופלישת עדרים  
סימוכין: מכתבכם בנדון (ללא תאריך)

משרד החקלאות אינו עוסק בנושא גניבות חקלאיות. בנושא זה עוסקת משטרת ישראל.

ובאשר לפלישת עדרים, נושא זה נמצא בטיפולה של הסיירת הירוקה.

תוכן מכתבכם זה הובא לידיעת ראשיה להתיחסות.

ב ב ר כ ה ,

יחזקאל זכאי  
המנהל הכללי

הלל אדירי - עוזר השר  
אהרון מעתוק - ראש מ.א. מרום הגליל  
מתי סנדלר - מנהל מחוז הגליל  
בני גבאי - משרד החקלאות קרית שמונה  
גלעד אלטמן - מנהל הסיירת הירוקה

איכיל  
 חקלאות  
 יו"ר הנגלה מ"י  
 קמח  
 שנה  
 זניגול של  
 לילג צבויק של  
 סנייה  
 29.4



לכבוד  
 מר יחזקאל זכאי  
 מנכ"ל המשרד

א.נ.נ.

הנדון: חוקר בנושא חוק ההתיישבות החקלאית - גניבות, ופלישת עדרים

בהמשך לדיון שהשתתפו בו נציגי מ.א. מרום הגליל ומ.א. מבואות חרמון וגורמי משרד החקלאות, אנו הגענו למסקנה שיש לשתף פעולה בתחום יישום חוק ההתיישבות והתארגנות לשמירה על השדות במניעת גניבות ופלישת עדרים ולצורך כל אלה חשבנו שכדאי שנעמיד אדם + רכב שדה, שיהיה ביכולתו לעסוק במניעה של התופעות הנ"ל ובנוסף גם להכין תיקי תביעה לעוברים על עבירות חוק ההתיישבות.

הערכה תקציבית לאדם + רכב (רכישה ואחזקה) היא כ- 150,000 ש"ח לשנה. אנו מחכים לתשובתכם החיובית בהקדם על מנת שנוכל לפעול בהתאם.

בברכה ובתודה,

|              |            |
|--------------|------------|
| מבואות חרמון | מרום הגליל |
| הלוי חיים    | ארמונד ממן |

העתק: הלל אדירי - עוזר השר לתפקידים מיוחדים  
 מר אהרון מעתוק - ראש המועצה האזורית מרום הגליל  
 מר מתי סנדלר - מנהל מחוז גליל קרית-שמונה  
 מר בני גבאי - משרד החקלאות קרית שמונה

58

*[Handwritten mark]*

משרד החקלאות/מנהל מקרקעי ישראל  
היחידה לפקוח בשטחים פתוחים  
רח' ירמיהו 78 ירושלים 94467 \* טל. 02-536271

תאריך 29.4.90

|             |
|-------------|
| דואר        |
| לשכת המנכ"ל |
| 07 15- 10   |
| נכנס ביום   |
| לתיק        |

לכבוד  
מר יחזקאל זכאי  
מנכ"ל משרד החקלאות

א.נ.

הנדון: תגובתי לנושא "חוקר לחוק ההתיישבות חקלאית" - פניית מבואות  
חרמון ומרום גליל - עפ"י בקשתך.

1. כללי - נושא חקירות לחוק ההתיישבות החקלאית נדון בין מר הלל אדירי לביני ואכן קיים צורך בחוקר אשר ישלים את פרק החקירה בתיק "חוק ההתיישבות".
2. היקף עבודה - לצורך השלמת תיקים הנפתחים ע"י הסיירת הירוקה, ניראה לנו כי סה"כ היקף העבודה הארצי הוא לשני חוקרים צפוני ודרומי.
3. הערות למכתב - א. ניראה לי כי בשני אזורים אלה אין מקום למישרה מלאה של חוקר.  
ב. בעלות המוצעת יש באפשרות הסיירת ומר הלל אדירי לטפל באיזור הצפון כולו.

ב ב ר כ ה  
גלעד אלטמן  
היחידה לפקוח בשטחים פתוחים

(58)

**משרד החקלאות / מנהל מקרקעי ישראל**  
**היחידה לפקוח בשטחים פתוחים**  
רח' יומיהו 78 ירושלים 94467 \* טל. 02-536271

24.4.90  
תאריך  
07-05-90  
נכנס ביום  
לתיק

סיכום ישיבת תאום סלירת מיום 23.4.90  
נוכחים: הלל, עמוס, שמש, אמציה, רוח,  
נחמיה, אלון, גלעד, יוסי משה.

א. דיווח פעילות

1. בוצעו ריסוסים בנגב סה"כ רוססו כ 1500 דונם.
2. מש.א. 302 פונו אוהלים לשטח המרעה שאושר.
3. מש.א. 300 פונו 5 אוהלים.
4. במסעדה נעקרו כ 60 עצי פרי ע"פ הוצל"פ.
5. השלמת עקירת העצים בגוש חלב - נעקרו כ 100 עצים נוספים.
6. באזור טבריה פורקה גדר באורך של 400 מ' שהוקמה על אדמת מדינה.
7. בטיבה ניתן סיוע לש"ו באיתור שחיטה שחורה סה"כ הושמדו כ 110 ק"ג בשר.
8. בבית שערים נגרם נזק לשטחים מעובדים, בעל העדר שילם 100 ש"ח עבור הנזק העדר שוחרר.
9. בש.א. 502 נתפסו 12 גמלים - הובלו לקרנטינה.
10. מש.א. 410 פונה רגלית עדר המונה כ 2000 ראש + אוהל אל מחוץ לשטח האש.
11. במטווח 81 נתפס עדר המונה 350 ראש - הובל לקרנטינה.
12. כמושב אוהל נתפס עדר שגרם נזק לשטחי חיטה - הנזק בסך 1,500 ש"ח שולם לחקלאי והעדר שוחרר.
13. מש.א. 208 פונה רגלית עדר אל מחוץ לשטח.
14. מש.א. 212 פונה רגלית עדר אל מחוץ לשטח.
15. ניתן סיוע לש"ו בחיסונים נגד מחלת הפו"ט בצפון - חוסנו כ 2000 ראש.
16. נסתים מבצע ביעור ברוצלזיס בצפון - המבצע הקיף כ 8000 ראש - סה"כ הובלו לשחיטה 52 ראש, והושמדו 8 טלאים.
17. ניתן סיוע לפיקוד מרכז בשיפור דרך שרות לאורך הקו הירוק ליד מושב שקף.
18. הושלם הסיוע לש"ו בחיסון עדדים במזרח ירושלים - סה"כ חוסנו כ 100 טלאים.
19. במחסום צומת כרמים ניתפסו 5 ראשי צאן שהובלו מדהריה לב"ש - הובלו להסגר.
20. בחוף דור נמצאה ספינה שנגררה מנמל הקישון נביסחפה לחוף - הטיפנל הועבר למשרד לאיכות הסביבה.
21. בש.א. 408 ניתפס והובל להסגר עדר המונה 325 ראש.
22. ניתן סיוע למקורות בפריצת דרך שרות בצומת שוקת.

ב. תוכנית עבודה

1. המשך פריצת הדרך בשקף.
2. מבצע פינוי בלקיה ע"פ הוצל"פ.
3. מבצע הורדת שלטים במרכז.
4. עקירת עצי פרי במוביל הארצי.
5. המשך סיוע לש"ו בחיסון פו"ט.

ג. תיקון פרוטוקול

בפרוטוקול מיום 20.3.90 סעיף 31 נכתב: "בניצני עוז נחרשו 2.2 דונם" צריך להיות 22 דונם.

בסעיף 32 נכתב: "בשערי אפרים נחרשו 7 דונם" צריך להיות 70 דונם.

ד. מרעה בהרי יהודה ללא תשלום

גלעד - בהמשך לדיון בישיבה האחרונה בדקנו את המשמעות להוזיל את מחירי הרעיה בהרי יהודה בכדי לאפשר רעיה באזור זה אך נתברר כי בעלי העדרים לא מוכנים לעלות גם אם מורידים מחירים.

משרד החקלאות / מנהל מקרקעי ישראל

היחידה לפקוח בשטחים פתוחים

רח' ירמיהו 78 ירושלים 94467 \* טל. 02-536271

- 2 -

תאריך

יוסי משה - לעומת זאת נכנסו כבר כ 5000 ראש ממזרח ירושלים בתשלום מלא.

מ. רוח - דוד דוד מהסירת הודיע לי כי הוחלט להכניס עדרים למרעה באזור זה בסכום סימלי של 10 א"ג לראש ואני אישרתי זאת ע"פ מה שנאמר לי ע"י דודיק.

אלון - צריך לבדוק מה קרה ומדוע הבדואים לא עולים, יכול להיות שהפיתרון זה גמלים ויש ללחוץ על בעלי הגמלים לעלות למרכז.

ה. דיווח ממ"י נימסר ע"י אמציה

מחוז מרכז

כריה בלתי חוקית - נתניה - 7931/94 - זנח קרן כורה ומעמיס חול דיונות ע"י טרקטור ועגלה נגרת - שפך החול במקום, חריגות בהתישבות - שדה וורבורג - 7678/12 - על שני דונם פועל מוסך רכב בעבר היתה באר - המכנים חדשים, הריסה - נתניה - 83221 - 2 מבנים נהרסו ( ישנים ) בהסכמת הדיירים פנוי מרצון,

מחוז ב"ש

פלישה - משאבים - ליד תחנת הדלק אוהל ארוח + תחנת מידע ע"י מנהלת התירות בנגב - יפונה עד 20.4, כרייה בלתי חוקית - פטיש - 2 משאיות + שופלים חופרים בתוך המושב ע"י משק מס' 15 טופל ע"י רביב שפירא - הוגשה תלונה במסגרת - התערבות סירת ירוקה, חריגה מגבולות מגרש - אילת נחל שלמה - ערימות חול מחצבה חורגות מגבולות המגרש הצטברות של שנים, הפרת חוזה שכירות משבצת - מושב בטחה - הועברו זכיות שמוש בקרקע לרעיית עדרים ע"י 3 בדואים - הוצא פניה למושב,

מחוז חיפה

פנוי - איבטיין - 100460/106 - על המגרש הוקמו 2 צריפים ללא תביעה משפטית - הצריפים פורקו, כרייה בלתי חוקית - ק. ים - 100444/1426 - ( מועצה מקומית ) טרקטור מעמיס משאיות (4) ראש המועצה קיבל אישור להנצאת חומר לבית הקברות - נמכר לכל דיכפין - הופסקה מיד פלישה טריה - חוף דור - 10941/20 - נפלטה ספינה הולנדית ללא ציון שם - שייכת ליגאל סוטו - מפגע בטיחותי - ואפשרות מסעדה - דרישה לפינוי מידי ע"י יועץ משפטי. כריה בלתי חוקית - פרדס חנה - 100119/20 - 10 משאיות חול נגנבו - אלישע נחום - הוגשה תלונה במסגרת. פינוי צריף - ואדי אל עיין ( טריה ) - 128251/17 - צריף ישן ( משא ומתן מתמשך ).

מחוז נצרת

השגת גבול - תמרה - 18581/53- 55 - נטיעות עצי זית הפרת צו מניעה - שדה תרומות - תחילת בניה פרויקט תירות - עובדים למרות צו בית משפט בטיפול מנהל המחוז - יש צו בבית משפט שלום עפולה - 63/90. כריה בלתי חוקית - תרשיחה - 18410/7-8 - תחילת הפעלת מחצבת שיש ( ע"י אבן ושיש בצפון ) הועבר לטיפול אחראי מחצבות - הופסקה הכרייה

משרד החקלאות / מנהל מקרקעי ישראל  
היחידה לפקוח בשטחים פתוחים  
רח' ירמיהו 78 ירושלים 94467 \* טל. 02-536271

- 3 -

המשך דיווח ממ"י

מחוז ירושלים

כרייה בלתי חוקית - רבדים - משתמש בפנקס באופן חלקי - דיווח חלקי  
כורה במקום שונה מהאישור - תשלום קנס לפי 1000 טון.  
כרייה בלתי חוקית - שדה יואב - מובילי אלי - לטיפול עסקות חקלאיות.  
כרייה בלתי חוקית - מבשרת - דוגה שלמה ביצע כרייה - העבודה הופסקה הוגשה תלונה.

ו. הלל אדירי

מבקש להעיר הערה על שתי כתבות שהתפרסמו במקומונים אשר בכתבות אלה אלון השמיץ  
את משרד החקלאות. דיברתי עם דובר משרד החקלאות - סוכם שלא נגיב אלא נביא זאת  
לשולחן הזה.

ז. מרדכי רוח

אנו מתארגנים לקראת כיבוי שריפות מבקש מכולם לקחת חלק בהתארגנות. ישנם מושבים  
שלא התארגנו ולא דאגו מבעוד מועד לסל את הצמחיה סביב הישוב בטרם התיבשה.  
מציע לפקוח את עיני המושבניקים לנושא זה בטרם יהיה מאוחר.

אורי - תופעה זאת חמורה ביותר ואנו מנוסים מהשריפה הגדולה במטה יהודה בה נאלצנו  
לפנות תושבים מהבתים ויש לטפל בנושא בעוד מועד. כמו כן בנושא ההערכות  
אני מבקש שהמנהל יבדוק נושא שעות נוספות לעובדים ומטוסים לשם פיקוח.

הישיבה הבאה - 14.5.90 שעה 1600

רשם: יוסי משה

העתק: למשתתפים

לשכת שר החקלאות

מנכ"ל משרד החקלאות - יחזקאל זכאי

מנהל ממ"י - גדעון ויתקון

חקלאות כ"ש - רן מזור

קק"ל מנהל מפ"ק - דוד נחמיאס

דובר הרשות - עופר גרינשטיין

אליהו בבאי

נתן רום

פרץ - מג"ב

מנהלי הפקוח - ממ"י ( 6 )

מנהלי חבלים - קק"ל ( 3 )

מנהלי מחוזות - רשות ( 4 )

רכזי צוותים - סירת ( 3 )



58

מדינת ישראל  
משרד החקלאות

הסוכנות היהודית לא"י  
המחלקה להתיישבות

**דואר נכנס**  
לשכת המנכ"ל

190-75-1

נכנס ביום.....  
לתיק.....

הרשות לתכנון ופיתוח החקלאות ההתיישבות והכפר  
האגף לתכנון מפורט

תאריך: 22.4.90

סיכום ישיבת ועדת הקרקעות מס' 119 מיום 19.4.90

נכחו: י. גולדין - יו"ר, גבי' ס. פוגל, ד. רביב, נ. לוצאטו,  
מ. גולן, א. מאיר, ד. קרישפין

- השתתפו: ב. לובטקין - מנהל מקרקעי ישראל  
א. דרורי - מנהל מקרקעי ישראל  
מ. יעקבי - מנהל מקרקעי ישראל  
מ. קרישפין - משרד החקלאות  
א. מזבחר - הסוכנות היהודית  
מ. סנדלר - משרד החקלאות  
א. כהן - כפר גליקסון  
חיים בשור - כפר סילבר  
שלמה מור - כפר סילבר  
מ. תמיר - משרד החקלאות  
חיים גזית - באר שבע  
עודד אילת - איכרי ראש פינה

על סדר היום

א. אישור סיכום ישיבת הועדה מס' 118 מיום 20.2.90.

1. הסיכום אושר.

ב. נושאים שונים



11-18-11  
11-18-11

1. כפר גליקסון - אישור משבצת הרקע

|                      |          |
|----------------------|----------|
| מספר יחידות מתוכננות | 100      |
| מכסה מתוכננת ליחידה  | 30 ד"י   |
| שטח מתוכנן           | 3000 ד"י |

א. כהן נציג המשק - המפה נבדקה על ידינו ומקובלת עלינו. ישנה בעיה שחלק מהאדמות המסומנות במפה אינן ראויות לעיבוד חקלאי והן למעשה אדמות מרעה.

י. גולדפין - גם אם נפחית את השטחים שלטענת המשק אינם ראויים לעיבוד חקלאי - הרי שימצאו בידי המשק מעל 3000 דונם אדמה לעיבוד.

הוחלט - להמליץ למנהל מקרקעי ישראל לאשר את משבצת הרקע של כפר גליקסון על פי המכסה המגעת.

2. גבריאל לוי - חידוש חוזה חכירה 15.2 דונם - זכרון יעקב

ד. קרישפין - חוזה החכירה של הנ"ל הסתיים ב- 31.8.88. השטח נטוע בכרם. מבקשים לחדש את חוזה החכירה לתקופה של 21 שנה מיום בו פג תוקף החוזה.

מ. תמיר - האזור תומך בחידוש חוזה החכירה.

הוחלט - להמליץ למנהל מקרקעי ישראל לחדש את חוזה החכירה לנ"ל לתקופה נוספת של 21 שנה.

3. אליהו גולדשטיין - חידוש חוזה 8.5 דונם - זכרון יעקב

ד. קרישפין - חוזה החכירה של הנ"ל הסתיים ב- 31.8.88. השטח נטוע במטע בעל. מבקשים לחדש את החוזה לתקופה נוספת של 21 שנה מיום בו פג תוקף החוזה.

מ. תמ"ר - האזור תומך בחידוש חוזה החכירה.

הוחלט - להמליץ למנהל מקרקעי ישראל לחדש את חוזה החכירה לנ"ל לתקופה נוספת של 21 שנה.

4. שושן אשכנזי - חידוש חוזה חכירה 10 דונם - זכרון יעקב

ד. קרישפין - חוזה החכירה של הנ"ל הסתיים ביום-31.8.88. חלק מן השטחים הם בשטחי אש של משרד הבטחון. השטח נטוע במטעים והמנהל מבקש לחדש את חוזה החכירה של הנ"ל לתקופה של 21 שנה.

מ. תמ"ר - האזור תומך בחידוש חוזה החכירה.

הוחלט - להמליץ למנהל מקרקעי ישראל לחדש את חוזה החכירה לתקופה של 21 שנה מיום בו פג ההסכם הקודם.

5. עקביה אברהם - חידוש חוזה חכירה 22.5 דונם - גבעת עדר

ד. קרישפין - משרד הבטחון התנגד בעבר להחכרת השטחים לנ"ל, כיום הסיר משרד הבטחון את התנגדותו להחכרת השטח. אנו מבקשים להחכיר את השטח עד ל-31.8.2004.

הוחלט - להמליץ למנהל מקרקעי ישראל לחדש את חוזה החכירה עד ל-31.08.2004.

6. כפר סילבר - אישור משבצת קרקע

י. גולדין - בהתאם לוועדה משנת 1963, נקבע לכפר סילבר מכסת קרקע של 1390 דונם. מסקנות אותה ועדה תקפות.

ד. קרישפין - בשנת 1975 העבירה הסוכנות היהודית שטח פרדס בהיקף של 272 ד" לכפר סילבר. בנוסף לכך המשק מעבד 1520 דונם.

שלמה מור - בקשתנו היא לכלול את כל השטחים המוחזקים כיום על ידי ביי"הס במסגרת משבצת הקבע של הישוב מעבר למכסת הקרקע.

י. גולדין - אין אפשרות לכלול שטחים במסגרת משבצת הקבע של הישוב מעבר למכסת הקרקע.

הוחלט - א. יאוותרו 1390 דונם במסגרת משבצת הקבע של הישוב.  
ב. שטח הפרדס יוחקר בחוזה מטע.  
ג. עודפי הקרקע ירשמו כקרקע זמנית.

7. רמת נגב - תחנה נסיונית

מ. קריספין - היקף תחנת הנסיונות כ- 400 דונם. היקף זה נקבע עקב העובדה שיש צורך לבחון 2 סוגי קרקעות - חול ולס, לאידולים השונים. התחנה מתפעלת על ידי המועצה האזורית, והתחנה פעילה מאד. לאחרונה, עקב בעיות תקציב ישנה ירידת מה בפעילות התחנה.

הוחלט - א. השטח הנמוע יוחקר ל- 21 שנה.  
ב. השטחים הלא נמועים יוחכרו תחילה לתקופה של 3 שנים. במידה והפעילות בתחנה תימשך - יוחכרו השטחים לתקופות של 5 שנים כל פעם. סה"כ 3 תקופות.

8. חוות רוזד - חילופי שטחים

מ. קריספין - החווה המתוכננת לשלושת היחידות היא 120 דונם. החלקה מזרחית בשטח של 24 דונם מלווה ואינה ראויה לעיבוד חקלאי. מבקשים להחליף את החלקה הנ"ל בשטח חליפי.

ע. חיות - חוות רוזד - ברשותינו כיום סככה בגודל 2 דונם לאיגוס כלים. מאחר ואנו משקיעים עתה כסף בפיתוח החווה - הקמת חממות, השטח בהיקף של 2 דונם אינו מספיק.

הוחלט - א. להמליץ למנהל מקרקעי ישראל לאשר את חילופי הקרקעות כמצויין לעיל.

ב. להמליץ למנהל מקרקעי ישראל להקצות 5 דונם נוספים לצורך איגום כלים מעבר למכסת הקרקע המגעת ולשטח בגודל של 2 דונם המשמש כיום לאיגום כלים, השטחים שיוקצו מעבר למכסת הקרקע יהיו בשטח שנפסל לעיבוד חקלאי.

9. כמהין - החכרת קרקע

מ. קריספין - הישוב מתוכנן ל- 60 יחידות חקלאיות. הבקשה היא להקצות 2000 דונם מתוכם יוקצו שטחי העיבוד והבינוי.

הוחלט - להחכיר שטח בהיקף של כ- 2000 דונם לסוכנות היהודית עבור כמהין שמתוכם יוכשרו לישוב כ- 1200 דונם לחקלאות בנוסף למשבצת שטח בנוי (בהתאם לפרוגרמת הישוב).

10. חוזה לגידול ארנבות - שדה תימן

מ. קריספין - לצורך הקמת חווה לגידול ארנבות נחוצים ליזם, מר חיים גזית שטח של 5 דונם, השטח מיועד לפיתוח במשך כ- 5 שנים, מטרת החווה היא יצור פרוות ומוצרי לואי - בשר וזבל.

חיים גזית - השקעתי הרבה זמן ללימוד מכלול הבעיות, הגעתי להסכמים לגבי קניית חומר רבייה וכן לגבי שיווק הפרוות ומוצרי הלואי, אין לי כל צורך בהקמת מבנים, התפירה תעשה במבנה תעשייתי קיים.

הוחלט - להמליץ למנהל מקרקעי ישראל להחכיר לחיים גזית שטח של 5 דונם לצורך הקמת חווה לגידול ארנבות. בשלב ראשון יוקצה ליזם 1 דונם, עם התפתחות החווה תוקצה ליזם יתרת השטח - סה"כ 5 דונם, השטח המבוקש הוא ליד שדה תימן, השטח יחכר ל- 3 שנים עם אופציה להארכת החוזה ל-3 תקופות נוספות.

11. מחמוד אחמד מחמוד עווד אללה - אבו גוש 5.5 דונם

ד. הרישפין - מנהל מקרקעי ישראל מעוניין להחכיר שטח בהיקף 5.5 דונם בגוש 29531 לתקופה ארוכה לנ"ל.

הוחלט - להמליץ למנהל מקרקעי ישראל להחכיר לנ"ל את השטח בהיקף 5.5 דונם עד לתקופה בה יפוג חוזה החכירה של החלקה הנוספת בה מחזיק הנ"ל.

12. צבעון - 125 דונם ליד הבית

א. מובחר - השטח המבוקש נטוע ונמצא בחוזה זמני.

הוחלט - מאחר ועתידו של הישוב אינו ברור - יש להחכיר את השטח הנ"ל לסוכנות היהודית לצורך הקצאה להתישבות.

13. יסוד מעלה 157 דונם - אזור תל הילל

א. מובחר - השטח נמצא ליד תל הילל וקיים בו מטע. השטח מיועד להרחבה האחרונה.

הוחלט - להמליץ למינהל מקרקעי ישראל להחכיר ליסוד המעלה את השטח הנ"ל.

14. מורן - 19 דונם בקעת חנניה

א. מובחר - לגבי השטח הנ"ל היה חוזה הכשרה.

הוחלט - להמליץ למנהל מקרקעי ישראל להחכיר למורן את השטח הנ"ל.

15. קדרים - 35 דונם

א. מובחר - השטח כיום נטוע ונמצא ליד שטח אש 115.

הוחלט - להמליץ למנהל מקרקעי ישראל להחכיר את השטח הנ"ל לקדרים.

16. רביד - 76 דונם

א. מובחר - השטח נטוע וקיים לגביו חוזה הכשרה.

הוחלט - להמליץ למנהל מקרקעי ישראל להחכיר את השטח הנ"ל לרביד.

17. יונתן - 46 דונם

א. מובחר - השטח באזור חיספין, זהו שטח שלחין וקיים לגביו חוזה הכשרה.

הוחלט - להמליץ למנהל מקרקעי ישראל להחכיר את השטח הנ"ל ליונתן.

18. נטועה - 53 דונם

א. מובחר - השטח נמצא באזור אכורה וטרם הוכשר.

הוחלט - להמליץ למנהל מקרקעי ישראל להחכיר את השטח הנ"ל לנטועה.

19. מטולה - 170 דונם

א. מובחר - השטח מיועד להרחבה ונמצא באזור עין אבן, קיים לגביו חוזה הכשרה.



הוחלט - להמליץ למנהל מקרקעי ישראל להחכיר את השטח הנ"ל להרחבת מטולה.

20. גורן - 4 דונם

א. מובחר - השטח נמצא ליד רביית. השטח נטוע.

הוחלט - להמליץ למנהל מקרקעי ישראל להחכיר את השטח הנ"ל לגורן.

21. ראש פינה - החכרת שטחי קרקע

אילת עוזדד - הקרקע עליה מדובר אינה מנוצלת. אנו הגענו להסכמה עם יוגבי ראש פינה לגבי חלוקת הקרקע.

י. גולדין - מכסת הקרקע של איכרי ראש פינה הושלמה. לעומת זאת ליוגבי ראש פינה חסרה קרקע. לפיכך אין באפשרותינו להמליץ על תוספת קרקע לאיכרי ראש פינה.

הוחלט - לא להחכיר את הקרקע לאיכרי ראש פינה.

22. נוה אילן - צרוף שטחים למשבצת

י. גולדין - עד עתה נוה אילן לא הוגדר כישוב חקלאי. ועדת הפרוגרמות בישיבה מיום 21.3.90 אישרה העברת 900 דונם לידי הישוב. בתוך 900 הדונם כלולים 680 דונם פרדס זמורות למשבצת הקבע של הישוב.

ד. קרישפין - מאחר ולא הגיע לידנו החומר - מבקש לדחות הדין.

א. מאיר - מדובר בשטחים שהסוכנות פתה את הזכויות. הנושא דחוף מאחר והוא קשור בקבלת תקציבים ולכן מבקש לקיים את הדין.

ד. קרישפין - מסכים לדיון עקרוני, אנו דורשים מהסוכנות מפה מדויקת עם גושים וחלקות.

הוחלט - להמליץ למנהל מקרקעי ישראל לצרף למשבצת הקבע של נוה אילן 900 דונם הכוללים בתוכם את פרדס זמורות.

23. כרכם - פיתוח חממות

מ. סנדלר - גבאי דוד - כורזים, ומשה כדורי מכרכום מעוניינים לפתח חממות, התוכנית אמורה להתחיל ב- 5 דונם ובשלב הסופי אמורה להגיע ל- 30 דונם. ועד המושב אישר את הבקשה ואף סייע לנו באיתור השטח. שר החקלאות נתן ברכתו לפרויקט. נושא המים גם הוא סוכם.

הוחלט - להמליץ למנהל מקרקעי ישראל להחכיר קרקע עבור פרויקט פיתוח החממות. בשלב א' ייחכרו 5 דונם ואם פיתוח הפרויקט יגיע סה"כ השטח להיקף של 30 דונם. השטחים ייחכרו לסוכנות היהודית אשר תעבירו ליזמים בהתאם להתקדמות הפרויקט. ההחכרה תהיה לתקופה של 5 שנים עם אופציה לחידוש ל-2 תקופות נוספות.

סיכום: י. קירשנברג

העתקים:

שר החקלאות

י. זכאי, מנכ"ל משרד החקלאות

פרופ' ש. פוהורילס - מנהל הרשות לתכנון

מר ג. ויתקין - מנהל מנהל מקרקעי ישראל

58

משרד החקלאות / מנהל מקרקעי ישראל  
היחידה לפקוח בשטחים פתוחים  
רח' ירמיהו 78 ירושלים 94467 \* טל. 02-536271

סיכום ישיבת תאום סיירת מיום 2.4.90

תאריך 3.4.90

נוכחים: אורי, בבאי, מ.רוח, אלון, אדירי, פרץ,  
נתן, גלעד, שמש, דודיק, יוסי משה.



א. דיווח פעילות

1. מש.א. 522 פונה רגלית עדר המונה כ 300 ראש + 50 גמלים.
2. מש.א. 303 פונו 20 אוהלים לרגל תרגיל צה"ל.
3. מש.א. 510 פונו 3 אוהלים + עדר המונה כ 600 ראש.
4. מש.א. 408 פונה רגלית עדר המונה כ 2000 ראש.
5. מש.א. 302 פונה רגלית עדר המונה כ 3000 ראש.
6. מש.א. 624 פונה רגלית עדר המונה כ 100 ראשי עיזים.
7. נערך מבצע חיסונים במדבר יהודה ומזרח ירושלים חוסנו כ 300 ראשי צאן.
8. מש.א. 630 פונה עדר המונה כ 150 ראש + 10 גמלים.
9. מש.א. 520 פונה רגלית עדר המונה כ 60 ראשי עיזים.
10. מש.א. 622 פונה רגלית עדר המונה כ 200 ראש + 10 גמלים.
11. נערך מבצע עקירת עצי פרי בגוש חלב - נעקרו כ 2,200 עצים שניטעו על אדמת מדינה.
12. מש.א. 402 פונה רגלית עדר המונה כ 700 ראש.
13. מש.א. 402 פונה רגלית עדר המונה כ 400 ראש + 4 אוהלים.
14. מש.א. 402 נתפס והובל להסגר עדר המונה 155 ראש.
15. מש.א. 504 פונה רגלית עדר המונה כ 80 ראש.
16. באזור ירחיב נתפס והובל להסגר עדר המונה 145 ראש שחדר מאיו"ש.
17. במטווח 81 נתפס והובל להסגר עדר המונה 140 ראש.
18. מאזור התעשייה בערד פונו 6 אוהלים מאדמת מדינה ( פלישה טריה ).
19. מש.א. 522 פונו 5 אוהלים לשטח המרעה.
20. מש.א. 522 פונה להסגר עדר המונה כ 240 ראש.
21. נערך מבצע חיסון גמלים בערבה חוסנו 75 גמלים.
22. במושב אדרת ניתפס עדר השייך לבדואי מהנגב הנימצא בהיתך באזור שגרם נזק - הנזק סך 2.000 ש"ח שולם לבעל השטח.

ב. תוכנית פעילות

1. עקירת עצי פרי לאורך המוביל הארצי.
2. תפיסת עדרים החודרים מאיו"ש במרכז.
3. תפיסת עיזים במעיליה.
4. תפיסת עיזים בהר הנגב.
5. סיוע לרשות בחגים.
6. תיגבור וסיוע למנהל בחגים.
7. ריסוס שטחים שפלו אליהם בנגב ( מבצע שנידחה ).

ג. דיווח ממ"י נימטר ע"י בבאי

מחוז דרום  
כרייה בלתי חוקית - בנתיבות 39583/29 אזור התעשייה - קבלן כורה אדמת מלוי - העבודה הופסקה.  
במעברת חצרים - 38060 - ניתגלה קבר + מצבה וגידור בחודש האחרון - הועבר לטיפול מנהל המחוז.  
חלפה  
שמש חריג - קב' רגבים - מגדרים שטחי מרעה - העבודה הופסקה עד לברור.  
פלישה - א.א.פחם- 51/20313 אחמד קאסם חסן אג'בריה בנה טאבון מבלוקים,  
פלישה - א.א.פחם - 10/20339 שכן זרק פסולת בניה לאשפה על חלקת המיועדת לבניה - הוזהר.  
הסגת גבול - כפר קרע- 58/12124 נסללה דרך מבטון ופתח במרכז חלקה שלנו למרות שמתנהל משפט.  
פלישה - ערעה- 21/12166 סלימאן אבו אלהיש חרש ב 12 ד' מהחלקה.  
פלישה - א.א.פחם- 20412/51 כליפה דרויש אג'בריה הסיר גדר ושלטים מגבול חלקתנו והשתמש לצרכיו.  
ירושלים  
פלישה - אשקלון 1204 בדרך לאגם החמצון התנחלה משפחה בדואית עם עדר - התראה לפניו עד 26.3.

UNITED STATES DEPARTMENT OF JUSTICE  
FEDERAL BUREAU OF INVESTIGATION  
WASHINGTON, D. C. 20535

30

Form 98-10, 2

|               |         |
|---------------|---------|
| SEARCHED      | INDEXED |
| SERIALIZED    | FILED   |
| OCT 10 1961   |         |
| FBI - MEMPHIS |         |

[The body of the document contains several paragraphs of text that are extremely faint and difficult to read. The text appears to be a report or document, possibly related to the FBI Memphis office, as indicated by the stamp. The content is largely illegible due to the quality of the scan.]

משרד החקלאות / מנהל מקרקעי ישראל

היחידה לפקוח בשטחים פתוחים

רח' ירמיהו 78 ירושלים 94467 \* טל. 02-536271

- 2 -

תאריך

גנבת כורכר - קרית מלאכי - הקבלן שבתאי עטיה הוציא חומר בהיקף

כ 20 משאיות ב 1.3.90 - הוגשה תלונה במשטרה.

כרייה בלתי חוקית - מבשרת ציון - אזור שפיכה לפסולת ליד מבשרת - העבודה הופסקה.

מרכז

תפיסת חזקה+גידור - קדימה 400/7815 בוצעה עבודת גדור (ב 430 מטר).

כרייה בלתי חוקית - כפר הס 43/7753 - משק דני לוי ביצע כרייה ללר אישורים - העבודה הופסקה.

חריגות בהתיישבות - נחלת יהודה - 9/3629, משפחה בדואית 2 אוהלים ומכלאה - באישור מודד.

פלישה - פלמחים - 2 אזרחים התמקמו במקום פונו בהתערבות המשטרה - הופסק הטיפול.

הריסה - יבנה - 24/3546 - בוצעה הריסה עקב פינוי במהלך ההריסה קצר חשמלי - לכדוק נוהל פינויים והריסות.

צפון

הריסה + תפיסת חזקה (ע"פ הסכם) ערב עראמשה 9/19741 משפ' טועומס פקו פחון, נהרסו כל הבניה

הקשוחה 3 מבנים, נהרסה בריכת אגירה מבטון.

הסגת גבול + פינוי ע"י עקירה - גוש חלב - 34/14113 בהמשך להסגת גבול קודמת ניטעו שטחים מחדש

הונחה צנרת, השטח גודר, ב 2.2.90 בוצעה עקירת העצים,

הסגת גבול + פינוי ע"י עקירה - גוש חלב 9/14115, 22, 47, 48, 52, 84, 86, 90, 93, 49-56, 14114/51, 9

נעקרו עצים משטח של כ 50 דונם.

שמוש חריג - תחנה בירנית, רשות מרעה החלה לגדר שטח שצח"ל אמור לעזוב אך טרם פונה - העבודה הוּסְקָה.

הסגת גבול - עין מאהל - 178/16935 שכן חרג לתחום החלקה במהלך בניית בלתו - להליך שיפוטי.

ד. תביעות נגד בדואים במרכז

בבאי - מציע שהסירית תטפל בהגשת תלונות נגד בדואים במרכז שיושבים על אדמת מנהל.

סיכום - הסירית תתאם עם מנהל מקרקעי ישראל במחוז מרכז הנושא.

ה. דיווח מג"ב - נימסר ע"י פרץ

ג.ג. עליון

1. 27.3.90 - נעצרה משאית של תושב טורען המוביל 5 קוב אדמה,

2. 28.3.90 - נעצרה משאית וטרקטור בנחל דיסון של תושב גוש חלב - זומן פקח.

ג.מרכז גליל

28.3.90 - נתפסה משאית שהובילה עגלים חלקם ללא אישור - טופל ע"י וטרינר - שייכים לתושב

עלמה בשם פרגון חלפלה - ללא מספר אוזן.

ג. עמקים

28.3.90 - נעצרה משאית של תושב גבלייה עזה - שהוביל 33 כבשים + 10 עיזים הועברו לבית המטבחיים

בנצרת ללא אישורים.

ג. ירדן

26.3.90 - ק. גינוסר = ביצע שחיטה שחורה במטע בננות.

ג. יהודה

25.3.90 - צור הדסה עקירת עצי יער,

ג. אופקים

20.3.90 - סיוע לפקח בגין כניסת 3 תושבי דהרייה לשטח אש.

1. דיווח משרד הפנים - נימסר ע"י נתן רום

ברחובות נהרסו 3 מבנים,

במזרח ירושלים מתוכננת הריסת 5 מבנים,

בציפורי נהרסו 2 מבנים ע"פ צו הריסה מנהלי,

באום אל פחם מתוכננת הריסת מבנה לא מאוכלס,

2. דיווח משרד החקלאות - נימסר ע"י אדירי

1. ברחובות בעבר טיפלו במשפחות בדואים אשר הגיעו לאזור ופינו אותם, כיום רובם חזרו למקום

ואני חושב שיש מקום לחזור ולטפל בעניין אולי באמצעות משרד הפנים,

משרד החקלאות / מנהל מקרקעי ישראל  
היחידה לפקוח בשטחים פתוחים  
רח' ירמיהו 78 ירושלים 94467 \* טל. 02-536271

- 3 -

2. קטיף ההדרים ליקראת סיום העונה, יש להקפיד שלא תהיה לינת פועלים בפרדסים שלא בעונת הקטיף.
3. עד היום ניתנו היתרים קצרים בין ישובים, אנו מבקשים את פקחי הסיירת לעודד עיבוד מטעים מוזנחים ע"י ישובים אחרים - אנו נוציא היתרים.
- ח. דיווח קק"ל - נימסר ע"י מ.רוח
1. אני שומע על מחסור בשטחי מרעה ואני מודיע כי במרכז הארץ בשטחי קק"ל עדיין יש יערות פנויים.
- דודיק - כפי הנראה לא עולים למרעה באזור ההר הגבוה מסיבות כלכליות וסיבולת, אני מציע להעלות לאזור זה ללא תשלום.
- עמוס - מציע לנסות את הרעיון של דודיק.
- בבאי - אנו נאפשר רעיה ללא תשלום במסגרת הסכם עם הקק"ל.
- סיכום ע"י אורי - הנושא יבחן ע"י גלעד ובבאי באם אפשר לתת מרעה ללא תשלום - תשובה תינתן בטלפון תוך שבוע.
- ט. התישבות או התנחלות ללא היתר באזור מצפה
- גלעד - ישנה תופעה של התישבות בודדים באזור מצפה רמון ותפיסת שטח, ללא היתר, המתישבים טוענים שיש להם אישור בע"פ מהמנהל, מבקש לדעת האם יש כוונה לתת להם אשור או לפנותם מהשטח.
- סיכום - הנושא יבדק ע"י בבאי והחלטה תיתקבל בישיבה הבאה.
- י. כרייה בלתי חוקית
- גלעד - ישנה תופעה של כרייה בלתי חוקית אשר בכל מקרה של תלונה היא לא מטפלת והתיק ניסגר ע"י המשטרה.
- בבאי - אכן הנושא לא זוכה לעדיפות במשטרת ישראל ואנו ממתכוונים לתקן זאת ע"י פגישות וימי עיון עם אנשי המשטרה.
- אורי - עצם התפיסה, שפיכת החומר, והגשת התלונה תורמת לעניין יש לעשות מבצעים גדולים בעניין.
- יא. תצאו"ת
- גלעד - מבקש תצאו"ת לעבודה.
- בבאי - חברת אופק מנתניה עורכת תצאו"ת והיא מבקשת ליקשור בין כל הגופים שצריכים תצ"א בכדי להוזיל את מחירי הצילום.
- נתן - אנו קבענו פגישה עם אופק בקרוב ואנו מוכנים לרכז אצלנו את כל הנושא בכדי שזה יוזיל את המחיר.
- בבאי - נציג המנהל בנושא זה הוא אמציה תבואה ואני מציע שגלעד יתאם איתו בעניין זה.

משרד החקלאות / מנהל מקרקעי ישראל  
היחידה לפקוח בשטחים פתוחים  
רח' ירמיהו 78 ירושלים 94467 \* טל. 02-53627

- 4 -

י.ב. תקציב הסיירת הירוקה

תאריך

אורי - הגופים הממנים את הסיירת הירוקה מקצצים בתקציב וזה פוגע בתקנים.  
בכוונתנו לנסות ולתגבר את הסיירת באמצעות הגופים הממנים.

הישיבה הבאה - ב 23.4 שעה 1600.

רשם: יוסי משה



העתקים: למשתתפים

לשכת שר החקלאות

מנכ"ל משרד החקלאות - יחזקל זכאי

מנהל ממ"י - גדעון ויתקון

חקלאות ב"ש - רן מזור

קק"ל מנהל מפ"ק - דוד נחמיאס

דובר הרשות - עופר גרינשטיין

מנהלי הפקוח - ממ"י ( 6 )

מנהלי חבלים - קק"ל ( 3 )

מנהלי מחוזות - רשות ( 4 )

רכזי צוותים - סיירת ( 3 )

סדינת ישראל  
משרד החקלאות

זכרון  
אר יחזקאל זכאי  
אנכי אשיר החקלאות

בברכה  
עאת

הלל אדירי  
עוזר חסר לתפקידים מיוחדים



58

מדינת ישראל

משרד החקלאות  
הנהלה - הקריה ת"א  
28/3/90

דו"ח חודשי מס' 161 לחודש אפריל 1990

חוק והתיישבות (סייגים לשימוש בקרקע חקלאית)  
 דו"ח חודשי מס' 161 במסגרת הועדה למניעת השתלטות בלתי חוקית על  
 קרקעות המדינה ע"פ החוקים הרשומים להלן: -  
 חוק מנהל מקרקעי ישראל - 1960  
 פקודת היערות  
 חוק המים 1959  
 חוק המקרקעין  
 פקודת הכלכלה 1934 (סעיף 7)  
 פקודת מחלות בעלי חיים 1945  
 תקנות להגנת הצומח - תשמ"ז - 1956  
 חוק הגנת הצומח (נזקי עיזים) תש"י - (1950)  
 צו בדבר הגנה על הטבע  
 צו בדבר הוראת דיג  
 חוק הגנת חיית הבר - תשמ"ו - 1955  
 חוק גנים לאומיים ושמורות הטבע - תשמ"ג - 1963

דואר נכנס  
 לשכת המנכ"ל  
 11-06-390  
 נכנס ביום  
 לתיק

כיצוע חוק התיישבות

- 1 - ישיבת ועדות אזוריות
- 0 - סנקציות
- 0 - חידוש סיוע
- 0 - תצהירים
- 1 - פס"ד
- 15 - התראות

להלן פירוט ועדה מחוזית

ועדה מחוזית מחוז ירושלים בתאריך 24.4.90

להלן פירוט פס"ד

מקס עביא - מושב גנות - 1,000 ש"ח.

להלן פירוט התראות שנשלחו ע"י משרד החקלאות בחודש אפריל 1990

אגודת מושב ריחן - יצירת שותפות בגידול

משה פרץ + רפי אוזן + אגודת נטועה - יצירת שותפות בגידול

SECRET  
U.S. AIR FORCE - AIRCRAFT  
OPERATIONS

FORM NO. 101, 15 FEBRUARY 1954

THIS FORM IS TO BE USED TO REPORT THE RESULTS OF THE  
 TESTS CONDUCTED ON THE AIRCRAFT AND TO REPORT THE  
 RESULTS OF THE TESTS CONDUCTED ON THE AIRCRAFT  
 OPERATING UNDER THE FOLLOWING CONDITIONS:  
 1. AIRCRAFT TYPE - 0481  
 2. AIRCRAFT NUMBER - 0481  
 3. AIRCRAFT TYPE - 0481  
 4. AIRCRAFT NUMBER - 0481  
 5. AIRCRAFT TYPE - 0481  
 6. AIRCRAFT NUMBER - 0481  
 7. AIRCRAFT TYPE - 0481  
 8. AIRCRAFT NUMBER - 0481  
 9. AIRCRAFT TYPE - 0481  
 10. AIRCRAFT NUMBER - 0481  
 11. AIRCRAFT TYPE - 0481  
 12. AIRCRAFT NUMBER - 0481  
 13. AIRCRAFT TYPE - 0481  
 14. AIRCRAFT NUMBER - 0481  
 15. AIRCRAFT TYPE - 0481  
 16. AIRCRAFT NUMBER - 0481  
 17. AIRCRAFT TYPE - 0481  
 18. AIRCRAFT NUMBER - 0481  
 19. AIRCRAFT TYPE - 0481  
 20. AIRCRAFT NUMBER - 0481

OPERATIONAL DATA

|                    |      |
|--------------------|------|
| 1. AIRCRAFT TYPE   | - 1  |
| 2. AIRCRAFT NUMBER | - 0  |
| 3. AIRCRAFT TYPE   | - 0  |
| 4. AIRCRAFT NUMBER | - 0  |
| 5. AIRCRAFT TYPE   | - 1  |
| 6. AIRCRAFT NUMBER | - 21 |

TEST RESULTS

TEST RESULTS: 0481

TEST RESULTS

TEST RESULTS: 0481

FORM NO. 101, 15 FEBRUARY 1954

THIS FORM IS TO BE USED TO REPORT THE RESULTS OF THE

TESTS CONDUCTED ON THE AIRCRAFT AND TO REPORT THE

|                           |                             |
|---------------------------|-----------------------------|
| - יצירת שותפות בגידול     | אברהם פרץ + אגודת בטחה      |
| - יצירת שותפות בגידול     | אגודת תקומה                 |
| - יצירת שותפות בגידול     | קובי צרפתי + אגודת מסד      |
| - יצירת שותפות בגידול     | דוד אמדגי + אגודת תאשור     |
| - הקניית זכות בקרקע ובמים | מנחם רפאל + אגודת אליפלט    |
| - הקניית זכות בקרקע ובמים | בנימין מרדכי + אגודת אליפלט |
| - הקניית זכות בקרקע ובמים | בנימין שמעון + אגודת אליפלט |
| - הקניית זכות בקרקע ובמים | מנחם אברהם + אגודת אליפלט   |
| - הקניית זכות בקרקע ובמים | ביטון ימין + אגודת אליפלט   |
| - הקניית זכות בקרקע ובמים | אגודת אליפלט                |
| - יצירת שותפות בגידול     | קיבוץ רמת רחל               |
| - יצירת שותפות בגידול     | סעיד אלמליח - נתיבות        |
| - יצירת שותפות בגידול     | חיים ביטון + אגודת שוקדה    |

WATER BURY + WATER BURY

- WATER BURY BURY

WATER BURY

- WATER BURY BURY

WATER BURY + WATER BURY

- WATER BURY BURY

WATER BURY + WATER BURY

- WATER BURY BURY

WATER BURY + WATER BURY

- WATER BURY BURY

WATER BURY + WATER BURY

- WATER BURY BURY

WATER BURY + WATER BURY

- WATER BURY BURY

WATER BURY + WATER BURY

- WATER BURY BURY

WATER BURY + WATER BURY

- WATER BURY BURY

WATER BURY

- WATER BURY BURY

WATER BURY

- WATER BURY BURY

WATER BURY - WATER

- WATER BURY BURY

WATER BURY + WATER BURY

- WATER BURY BURY

דו"ח היחידה לפקוח בשטחים פתוחים - חודש אפריל

חוק ההתיישבות - איתור עבירות

- מטולה - אור אמני - מתן זכות בקרקע ובמים.
- בטחה - הקניית זכות בקרקע ובמים
- קיבוץ תל יצחק - הקניית זכות בקרקע ובמים/החכרת שטחי עיבוד.
- קיבוץ יקום - מתן זכות בקרקע.
- קיבוץ איל - מתן זכות בקרקע ובמים - מתן רשות רעיה.

פירוץ פלישה והתנחלות

- נערך מבצע עקירת עצי פרי בגוש חלב - נעקרו כ 2.200 עצים שניטעו על אדמת מדינה.
- מאזור התעשייה בערך פונו 6 אוהלים מאדמת מדינה ( פלישה טריה).
- במושב אדרת נתפס עדר השליך לבדואי מהנגב הנמצא בהיתר באזור שגרם נזק - הנזק סך 2,000 ש"ח שולם לבעל השטח.
- בוצעו ריסוסים בנגב סה"כ רוטסו כ 1500 דונם.
- במסעדה נעקרו כ 60 עצי פרי עפ"י הוצל"פ.
- השלמת עקירת העצים בגוש חלב - נעקרו כ 100 עצים נוספים.
- באזור טבריה פורקה גדר באורך של 400 מ' שהוקמה על אדמת מדינה.
- בבית שערים נגרם נזק לשטחים מעובדים בעל העדר שילם 100 ש"ח עבור הנזק - העדר שוחרר.
- במושב אוהד נתפס עדר שגרם נזק לשטחי חיטה - הנזק בסך 1,500 ש"ח שולם לחקלאי והעדר שוחרר.
- ניתן סיוע לפיקוד מרכז בשיפור דרך שרות לאורך הקו הירוק ליד מושב שקף.
- בחוף דור נמצאה ספינה שנגררה מנמל הקישון ונסחפה לחוף - הטיפול הועבר למשרד לאיכות הסביבה.
- ניתן סיוע למקורות בפריצת דרך שירות בצומח שוקת

דו"ח עבודה עם השרותים הוטרינריים

- באזור קרית גת נעצר טנדר שהוביל 2 עגלות שנקנו ממושב אביגדור - נמצא עם אישורים.
- בצומת ראם נבדקה משאית שהובילה 7 עגלים ממושב בן זכאי לכפר דורה נמצא עם תעודות מתאימות.
- בצומת יזרעאל נתפס רכב שהוביל 4 עגלים מכפר יהושע לג'נין - נמצא ללא אישורים - הועבר לטיפול הש"ו.
- באזור הכרמים נבדק רכב שהוביל פרה ממושב פטיש לקרנטינה - נמצא עם אשור שפג תוקפו - הועבר לטיפול ד"ר חיימוביץ.
- בכביש גבעת ישעיהו - בית גו'ברין נעצרה משאית שהובילה עגל שניקנה במושב בניה לשחיטה בחברון נמצא עם אשור.
- בכביש כפר תבור - צומת גולני נבדק רכב שהוביל 2 ראשי בקר ממרחביה לטוע'אן נמצא עם אישורים.
- בכביש להבים חברון נעצרה משאית שהובילה 18 ראשי בקר ממושב פארן לבית המטבחים בחברון - נמצא עם אישורים מתאימים.
- בכפר קנה בוצע סימון והזרקה כ 109 ראש - כבשה אחת הושמדה.
- נבדקה משאית ועליה 9 פרות לאחת הפרות היתה תעודה מזוייפת - והיתר נמצא עם היתר הובלה - המשאית נלקחה לשרותים הוטרינריים ברעננה - ונגד הנהג הוגשה תלונה.
- בטייבה ניתן סיוע לש"ו באיתור שחיטה שחורה - סה"כ הושמדו כ 110 ק"ג בשר.
- בכפר תבור צומת גולני נעצר רכב שהוביל 4 עגלים מרמח צבי - נמצאו ללא אישור הש"ו - הועבר לטיפול ד"ר שקלרק.
- בצומת האלה נעצר רכב שהוביל 4 ראשי בקר ממושב ניר בנין וכפר אחים - נמצא עם אישורים תקינים.

1. Introduction

1.1. Objectives

- The main objective of this study is to...
- The secondary objectives are to...
- The specific objectives are to...

1.2. Scope

- The study is limited to...
- The study covers the period from...
- The study is based on...
- The study is conducted in...
- The study is carried out by...
- The study is funded by...
- The study is supervised by...
- The study is approved by...
- The study is published in...
- The study is available in...

1.3. Methodology

- The methodology used in this study is...
- The data collection method is...
- The data analysis method is...
- The sampling method is...
- The study is based on...
- The study is conducted in...
- The study is supervised by...
- The study is approved by...
- The study is published in...
- The study is available in...

המשך דו"ח עבודה עם השרותים הוטרינריים

- בכביש צמח נתפס רכב שהוביל 13 עיזים ממושב ניב למושב אימונים נמצא ללא אישורים הועבר לטיפול ד"ר אברמסון.
- במושב כנרת נבדק רכב שהוביל פרה מאליעד לאעבלין - נמצא עם אישור העברה.
- בצומת נבות נבדק רכב שהוביל 5 ראשי בקר מבית לחם הגלילית לרמאללה - נמצא עם אישורים מתאימים.
- בטירת הכרמל נתפסה משאית + טנדר שהובילו 140 ראשי צאן ממושב עמיקם נמצאו עם אישורים מתאימים.
- בדיר רפאת נבדק רכב שהוביל פרה לשחיטה בשטחים (כפר חרבתא) נמצא עם אישור
- במחסום כרמים נתפסו 5 כבשים מהשוק בדהרייה הובלו לקרנטנינה
- במחסום כרמים נתפסו 16 טלאים מהשוק בדהרייה - נמצאו עם אישור הש"ו.
- במטווח 81 נתפסו 350 ראשי צאן - הובלו לקרנטנינה.
- בכפר סולם כוצע חיסון וסגירת הכפר בעקבות מחלת הפו"ט - חוסנו כ-1,280 ראש.
- בכביש אורים - אופקים נעצר רכב שהוביל כ-20 ראשי צאן - נמצאו עם אישורים מתאימים.
- בכביש ראש העין - עין שמר נבדק רכב שהוביל עגל לבית המטבחים בבקעה אל-גרבייה - נמצא עם היתר הובלה.
- בגבעת חביבה נעצרה משאית שהובילה 5 ראשי בקר מהישוב שרונה למאור נמצא עם אישורים תקינים.
- במצד נבדק טנדר שהוביל 3 פרות שחוסנו בש"ו בחדרה - נמצא עם אישורים תקינים.
- סיוע לש"ו בהעברת 15 ראשי צאן שנגועות בברוצלוזיס - הועברו למרכז ע"פ הוראת ד"ר אלגזי וד"ר דוידסון.
- סיוע לש"ו בחיסונים בכפר מוקבלא חוסנו כ-620 ראש.
- בצומת אילת - משאבי שדה נבדק רכב שהוביל 5 ראשי צאן נמצאו ללא אישור הובלו לקרנטנינה.
- בצומת יזרעאל נעצר רכב לבדיקה שהוביל 2 ראשי בקר ממדרן עוז לג'נן נמצא עם אישורי העברה.
- במושב יוגב נבדק רכב שהוביל 3 ראשי בקר מטול-כרם - נמצאו עם אישורים מתאימים.
- בצומת גבעת ישעיהו נעצרה משאית שהובילה 7 ראשי בקר שניקנו במושב כפר אחים לשחיטה בחברון נמצאו עם אישורים מתאימים.
- סיוע לש"ו באיזור הצפון נגד מחלת הפה והטלפיים חוסנו כ-2,679 ראשי צאן + 27 ראשי בקר.
- בכביש בית ליד טול-כרם נעצר רכב שהוביל 3 עגלים מכפר ויתקין לבקא אל-גרבייה נמצאו עם אישורים מתאימים.
- בכביש מוקבלא נתפס רכב שהוביל כבשה לכפר סולם - נמצא ללא אישור הש"ו.
- בכביש ג' בין צומת יזרעאל נתפס רכב שהוביל כבש לכפר יפע - נמצא ללא אישור הש"ו הועבר לבית המטבחים בנצרת עפ"י הוראת ד"ר גלילי.
- בכביש וואדי ערה נתפס רכב שהוביל 7 ראשי בקר מכפר יהושע לאום - אל פחם ללא אישורים - הועבר לטיפול הש"ו.
- השלמת חיסונים במזרח ירושלים חוסנו כ-100 טליות.
- סיוע לש"ו בעכו - בחיסון נגד מחלת הפו"ט - חוסנו כ-450 ראש.
- בצומת האלה נבדק רכב שהוביל פרה מכפר מנחם לחברון - נמצא עם אישורים מתאימים.
- בעפולה נבדק רכב שהוביל 5 ראשי צאן מאדורים לכפר איקל - נמצא ללא היתר וטרינרי הועבר לבית המטבחים בנצרת בהוראת ד"ר שקלרק.
- בעפולה נבדק רכב שהוביל 5 ראשי צאן ממושב אדורים לכפר סולם - נמצא ללא היתר וטרינרי, הועברו לבית המטבחים בנצרת בהוראת ד"ר שקלרק.
- בכביש זלפה ג'ניו נתפס רכב שהוביל פרה מקיבוץ הזורע לכפר טייבה נמצא ללא אישור הש"ו.
- בצומת טירה נבדק טנדר שהוביל 58 כבשים מגבעת כח (יער קק"ל) לקלנסואה נמצא עם אישורים.
- בכביש עפולה ת"א - נבדק רכב שהוביל 13 עגלים מכפר יהושע לשחיטה בבית המטבחים ברעננה - נמצא ללא אישורי ש"ו.
- רכב שהוביל 8 עגלים מנהלל לבית המטבחים בשכם - נמצא עם תעודות מתאימות.
- בצומת גולני נבדקה משאית שהובילה 16 ראשי בקר מכרם מהר"ל - למושב חזון נמצא עם אישורים.





המשך דו"ח עבודה עם השרותים הוטרינריים

- רכב שהוביל כבשים מקיבוץ גזית לבית המטבחים בירכא נמצא עם אישור הש"ו.
- בצומת נתב"ג נעצרה משאית שהובילה 12 פרות מכפר מכריק לשחיטה בירושלים - נמצאה עם אישורים תקינים.
- במחלף חמד (כביש ת"א ירושלים) נבדק רכב שהוביל 16 פרות אלפא ורגבים - הובלו לשחיטה בירושלים - נמצאו עם אישורים מתאימים.
- ניתן סיוע לרופא הוטרינרי באיתור עדרים חשודים כנגועים באזור קלנסאוה.

- השמדת בעלי חיים

- צפון כלבים 27 - תניה 5
- מרכז כלבים 16 - תניה 2 ותולים 1
- דרום כלבים 9 - תולים 6

- דו"ח עבודה עם צה"ל - פינוי משטחי אש

- נמנעה חדירה, פלישה, והשגת גבול בכל שטחי אש של צה"ל.
- נמשך הטיפול המשפטי בפולשים ותיקים.
- מש.א. 522 פונה רגלית עדר המונה כ 300 ראש + 50 גמלים.
- מש.א. 303 פונו 20 אוהלים לרגל תרגיל צה"ל.
- מש.א. 510 פונו 3 אוהלים + עדר המונה כ 600 ראש.
- מש.א. 408 פונה רגלית עדר המונה כ 2000 ראש.
- מש.א. 302 פונה רגלית עדר המונה כ 3000 ראש.
- מש.א. 624 פונה רגלית עדר המונה כ 100 ראשי עיזים.
- נערך מבצע חיסונים במדבר יהודה ומזרח ירושלים - חוסנו כ 300 ראשי צאן.
- מש.א. 630 פונה עדר המונה כ 150 ראש + 10 גמלים.
- מש.א. 520 פונה רגלית עדר המונה כ 60 ראשי עיזים.
- מש.א. 622 פונה רגלית עדר המונה כ 200 ראש + 10 גמלים.
- מש.א. 402 פונה רגלית עדר המונה כ 700 ראש.
- מש.א. 402 פונה רגלית עדר המונה כ 400 ראש + 4 אוהלים.
- מש.א. 402 נחפס והובל להסגר עדר המונה 155 ראש.
- מש.א. 504 פונה רגלית עדר המונה כ 80 ראש.
- במטווח 81 נחפס והובל להסגר עדר המונה 140 ראש.
- מש.א. 522 פונו 5 אוהלים לשטח המרעה.
- מש.א. 522 פונה להסגר עדר המונה כ 240 ראש.
- מש.א. 302 פונו אוהלים לשטח המרעה שאושר.
- מש.א. 300 פונו 5 אוהלים.
- מש.א. 502 נחפסו 12 גמלים - הובלו לקרנטינה.
- מש.א. 410 פונה רגלית עדר המונה כ 2000 ראש + אוהל אל מחוץ לשטח האש.
- במטווח 81 נחפס עדר המונה כ 350 ראש - הובלו לקרנטינה .
- מש.א. 208 פונה רגלית עדר אל מחוץ לשטח.
- מש.א. 212 פונה רגלית עדר אל מחוץ לשטח.
- מש.א. 408 נחפס והובל להסגר עדר המונה 325 ראש.



**KEREN KAYEMETH LEISRAEL  
(JEWISH NATIONAL FUND)**



**קרן קיימת לישראל**  
**לשכה ראשית HEAD OFFICE**

Hebrew Telex 25393 עברי  
Latin Telex 26112 לועזי  
Fax (972) - 2 - 228619 פקס

ת"ד 283 P.O.B.  
ירושלים 91002 Jerusalem  
טל: 02-707411 Telephone

מינהל פיתוח הקרקע

ירושלים, טו' אדר תש"ן  
13.3.90



לכבוד  
מר הלל אדירי  
ע/השר לת"מ  
משרד החקלאות

שלום רב,

הנדון: עיבוד שטחי ישובים באמצעות המינהלת

מודה לך על הפרטים במכתבך מה-12.2.90 בנדון.

בהמשך למכתבו של מנכ"ל המשרד, מר י. זכאי, מה-21.12.89, המנהלת תוכל לטפל בשטחים מוזנחים לאחר שהקרקעות יופקעו ויועברו לטיפול המנהלת.

בברכה,

דוד נחמיאס  
מנהל מינהל פיתוח הקרקע

העתק: ה"ה י. זכאי  
ג. ויתקון  
מ. קוסטרנסקי  
י. הוכמן  
י. גולדין

לוטה: מכתב המנכ"ל

58

משרד החקלאות  
הנהלה

תאריך: 4.3.90

מס' מכתב: 2546

**דואר נכנס**  
 לשכת המנכ"ל

החוק נ. 3-14

נכנס ביום .....

להיק .....

לכבוד  
אלון גילי  
מנהל החמ' לאכיפת  
רשות שמורות הטבע

א.נ.,

הנדון: מכתב ההשמצה מיום 11/2/90

אין לי הזמן וכח האדם לעסוק בסטטיסטיקה הפרטים וההשמצות שבמכתבך.  
להגינות הציבורית החלטתי להעביר את מכתבך למבקר משרד החקלאות.

בברכה,  
  
הלל אורי  
ע/השר לת"מ

העתקים: אברהם כץ-עוז - שר החקלאות  
 יחזקאל זכאי - מנכ"ל משרד החקלאות  
 עו"ד נעומי שטרן - פרקליטת המדינה  
 אורי ביידיץ - מנכ"ל רשות שמורות הטבע  
 שמחה אסף - מזכ"ל המרכז החקלאי  
 מאיר שגב - מבקר המשרד  
 אלימלך ברקן - מ.א. משה יהודה  
 אורית פודמסקי - פרקליטות המדינה  
 גלעד אלטמן - מנהל הסיירת הירוקה



SECRET  
NO. 100  
DATE: 10/10/50

SECRET  
NO. 100  
DATE: 10/10/50



SECRET

SECRET  
NO. 100  
DATE: 10/10/50

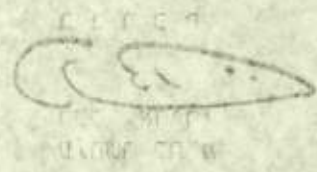

SECRET  
NO. 100  
DATE: 10/10/50

63



**משרד החקלאות  
המנהל הכללי**

י"ז' בשבט תש"ן  
12 בפבר' 1990

לכבוד  
אורי ביידץ  
מנכ"ל רשות שמורות הטבע

הנדון: אלון גלילי  
סימוכין: מכתבו לפרקליטות מחוז ת"א מיום 16/1/90

ממתי עובד המשרד שאתה גם הממונה הישיר שלו, כותב מכתבים על טופס המשרד לגורמי חוץ תוך קביעת מדיניות ומבקר בו את עמדת המשרד שהוא עובד בו.

אלון גלילי מרשה לעצמו להציע חוקים ותקנונים ושנוי החוק הקיים וזאת ע"י פנייה באופן ישיר לפרקליטות המדינה מבלי שהנושא תואם עם המשרד ועם היועץ המשפטי של המשרד.

אני מבקש לקרוא לו לסדר, לציין בפניו כי חרג מסמכותו, ולתת לו הוראה שבנושאים כאלה עליו לפנות אליך ובאמצעותך להנהלת המשרד.

ב ב ר כ ה ,

יחזקאל זכאי  
המנהל הכללי

העתק:  
א.כץ עוז - שר החקלאות  
ש.ברלנד - יועץ משפטי

משרד החקלאות / מנהל מקרקעי ישראל  
היחידה לפקוח בשטחים פתוחים  
רח' ירמיהו 78 ירושלים 94476 \* טל. 02-536271

11 בפברואר 1990



לכבוד  
הלל אדיר  
עוזר שר החקלאות לת"מ  
הקריה - תל אביב

א.ג.א

הנדון: מכתב מס 2522 מתאריך 31.1.90

1. צר לי על תגובתך להצעתנו, כנראה ללא שקראת אותה.

ההצעה אינה מערערת על סמכותו של השר אלא באה להבטיח מפני מצב בו אדם שקבל התראה על חריגה, יוכל באמצעות מכתב בקשה לשר "להרויח" זמן רב. לשר- דרוש זמן לבדוק אתר, לר- לבדוק איתנו, לקבל את התשובות לדון בהן, להחליט ולהשיב. משך זמן זה, אשר מטבע הדברים יכול להגיע לכמה שבועות, יאפשר לחורג במקרים של מכירת היבול בשטח, להשלים את ביצוע החריגה טרם קבלת התשובה ולמניעת מצב כזה נועדה הצעת התקון. משמעות ההצעה היא שהשר לא ידון בבקשה לאשור היתר לחריגה לאחר שזו כבר נתגלתה. בכך יימנע מצב בו השר נותן יד להמשך קיום העבירה ללא ידיעתו ובנגוד לכוונתו.

2. לשאר ההערות במכתבך אשיב:

א. הסיירת הוקמה ב-1977 ושר החקלאות הטיל עליה שורה של תפקידים ואכיפת חוקים. ב-1982 הרחיב שר החקלאות והנחה את הסיירת לאכיפת 19 חוקים וצוים במסמך מפורט.

ב. לצורך אכיפת כל החוקים האמורים, השתף משרד החקלאות בתקציבה של הסיירת בסכום השווה לארבע משרות וארבעה כלי רכב. האמור במכתבך מטעה את הסטטיסטיקה לשלושת השנים האחרונות עשיתי עבורך ומן הבדיקה עולה:

- 1- פקחי הסיירת הירוקה דיווחו אליך בצורה מסודרת על פי הפירוט:  
1987 הועברו אליך 339 דוחות.  
1988 הועברו אליך 389 דוחות.  
1989 הועברו אליך 265 דוחות.

- 2- מתוך כמות זו של דוחות שהועברו אליך הסתכם הטיפול המשפטי:  
 בשנת 1987 נתנו פסקי דין ב 23 תיקים.  
 בשנת 1988 נתנו פסקי דין ב 13 תיקים.  
 בשנת 1989 נתנו פסקי דין ב 9 תיקים.

זיה כאשר לרשות מערכת תביעה מצויינת ושופט מיוחד לחוק ההתיישבות  
 תמיהני היכן כאן "...החלק הגדול מאוד של התיקים..." בו זכינו והנזכר  
 במכתבך.

- ג... גם טיפול אחר שבסמכותך ואחריותך בדוחות אלה היה דל ועלוב:  
 "הישגיהן הנפלאים של הועדות המחוזיות" וכן "הספוק הרב שנגרם לך עקב  
 פעילותן" בכל תשעה האיזורים של משרד החקלאות מסתכמים:  
 1- בשנת 1987 התכנסו הועדות האיזוריות ל-14 ישיבות.  
 2- בשנת 1988 פחת מספר הישיבות ל-8.  
 3- בשנת 1989 לא התכנסה אפילו ישיבה אחת !

2/...

תמיהני, ממה אתה "כל כך מלא ספוק" ?

- 3... מי כמוך יודע כמה קשה ובאיזו מידת דבקות והתמדה עבדו פקחי הסירות הירוקה  
 בכל 13 שנות עבודתם על מנת לאכוף את חוק ההתיישבות כמעט ללא סיוע ממשרדך  
 ולמרות הידיעה שמרבית הדוחות המועברים אליך נשארים במשרדך ללא טיפול.  
 שמעת במו אזניך במהלך שנים אלה מאות תלונות על כך וככלל לא פרחת להגיב  
 עליהן ולא התריחסת כלל להצעות התיקון לחוק שהגשנו .  
 נותר רק לתהות מי כאן עוסק בקנטרנות.

בכבוד הראוי  
 אלון גילוי

- העתקים: אברהם כץ עוז - שר החקלאות  
 יחזקאל זכאי - מנכ"ל משרד החקלאות  
 עו"ד נעמי שטרן - פרקליטות המדינה  
 אורי ביידיץ - הועדה לשמירת שטחים  
 שמחה אסף - המרכז החקלאי  
 אלימלך ברקן - מ. א.מטה יהודה  
 אורית פודמסקי - פרקליטות המדינה  
 גלעד אלטמן - הסירות הירוקה



מדינת ישראל

משרד  
הנהלה

תאריך: 31.1.90

מס' מכתב: 2522

לכבוד  
אלון גילי  
מנהל חטיבת אכיפת החוק  
רשות שמורות הטבע

א.נ.

הנדון: מכתב לגב' נעומי שטרן, פרקליטת מחוז ת"א אזרחי  
מה- 16/1/90 הצעות לתיקון החוק

ההצעות שהוגשו על ידכם לשינוי חוק ההתיישבות על פניהם נראים מעשיים,  
פרט:  
לסעיף 1 לגבי עירעורכם על סמכות שר החקלאות למתן היתרים ועל כך  
כמובן יחליט השר.

חבל מאוד שפעם נוספת אתה מעלה בכתב דברים שהם אינם נכונים והכוונה  
לתפקיד הסיירת הירוקה בביצוע חוק ההתיישבות החקלאית.

להלן העובדות:

מאז מסמך ההקמה משנת 1975 ועד היום התחייב משרד החקלאות לתקצב  
ולתחזק 4 פקחים ו- 4 ג'יפים לצורך אכיפת חוק ההתיישבות החקלאית  
באמצעות הסיירת הירוקה.

אני חוזר על תביעתי שאכיפת חוק מחייבת את איתור החריגה בשדה,  
ביצוע חקירה, והכנת תיק תביעה במלואו.  
כדאי לסיירת הירוקה ללמוד אצל רשויות פיקוח אחרות כיצד מכינים  
תיקי ארוע ותביעה.

אין בידי סטטיסטיקה מדויקת למרות שניתנת לבדיקה כמה דו"חות נשלחו  
ע"י הסיירת הירוקה. אבל אני יכול לקבוע חד משמעית שלאורך כל השנים  
כ- 95% מן הדו"חות עסקו בעיקר בסעיף אחד מתוך ששת סעיפי הסעיפים  
שנקבעו בחוק לשימוש חורג, סעיף 6 "הקניית זכות מגורים" ובכל שאר  
הסעיפים היה זה משרד החקלאות שאיתר והכין החומר במלואו לרבות איתור  
החריגה בשדה, ביצוע חקירה, איסוף מסמכים והכנת התיק.  
אכן בחלק גדול מאוד של התיקים שהוגשו לתביעה בבית משפט גם  
זכינו בדיון.

ביצוע פס"ד תשלומי כופר שנקבעו ע"י בית המשפט מבוצעים ע"י משרד החקלאות במלואם. לגבי הפקעת הקרקע, נמסרו פסקי הדין למינהל מקרקעי ישראל וידוע לי שחלקם הגדול אף העביר המינהל לחוכרים חדשים ואכן חזקה עלי שהמינהל יודע את תפקידו בנדון.

באשר לוועדות המחוזיות אני קובע בסיפוק רב שקיבוצים, מושבים, ומושבניקים ומחזיקים פרטיים אחרים שזומנו לוועדה המחוזית. והופעתם בפני הועדה, שימש עבורם כעונש ובודאי הזהרה למען תזכורת שזכויות בקרקע ובמים אין למסור לזרים.

צריך לזכור שציבור החקלאים לשמחתינו במדינת ישראל איננו נמצא בעשירון של עוברי החוק ולכן אנחנו חושבים שמשלוח התראה בדאר רשום לחבר מושב, קיבוץ, או הזמנה לוועדה הם בהחלט הליך של חינוך ותזכורת חשובה ביותר וכן רבים מהמקרים הוחתם החורג בתצהיר הפסקת החריגה בפני הועדה וכך הסתיימה החריגה. יש גם מקרים לא מעטים שהחקלאים מסתירים את המשך העבירה אבל זה בהחלט תפקיד הפיקוח לחשוף והסיירת לא זכתה להצלחה בעניין.

במסגרת שינוי החוק אנו חושבים שיש מקום לבטל את משלוח ההתראה כפי שמופיע בחוק הנוכחי ויש מקום להשאיר את המשלוח ההתראה כאפשרות של שר החקלאות ובהוצאת תקנות למקרה חריגה ראשונים או לפי קרטיונים שיקבעו.

אני תקווה שהמנהל החדש של הסיירת הירוקה לא יעסוק בקנטרנות אלא יכוון את הסיירת הירוקה לעבודה משותפת עם משרד החקלאות לאכיפת חוק ההתיישבות הלכה למעשה.

אני מאחל לך בהזדמנות זו בהצלחה בתפקידך החדש.

ב ב ר כ ה,  
  
הלל אדירי  
ע/השר לת"מ

העתקים: אברהם כץ-עוז - שר החקלאות  
יחזקאל זכאי - מנכ"ל משרד החקלאות  
עו"ד נעומי שטרן - פרקליטת מחוז תל-אביב  
שמחה אסף - מזכ"ל המרכז החקלאי  
אורי ביידץ - מנכ"ל רשות שמורות הטבע  
אלימלך ברקן - מ.א. מטה יהודה  
עו"ד שריג - הסוכנות היהודית  
עו"ד פודמסקי - פרקליטות מחוז תל-אביב  
גלעד אלטמן - מנהל הסיירת הירוקה

משרד החקלאות / מנהל מקרקעי ישראל  
היחידה לפקוח בשטחים פתוחים  
רח' יומיהו 78 ירושלים 94467 \* טל. 02-536271

16.1.90



לכבוד  
עו"ד נעמי שטרן  
פרקליטת המחוז  
פרקליטות מחוז תל אביב

ג.נ.

הנדון: חוק ההתיישבות החקלאית - הצעות תקון

אכיפת חוק ההתיישבות נחלקת לשלושה חלקים יסודיים:

- א. איתור העבירה והעבריינים - עבודת פקוח בשדה.
- ב. הכנת החוק לתביעה, הגשתו הכנת העדים והדיון המשפטי - עבודת משרד.
- ג. בצוע פסה"ד שהוא שוב עבודת שדה.

לדאבונונו בוצע בשנים האחרונות רק החלק הראשון. בשנת 1977 הוטלה משימת אכיפת החוק בשדה על הסיירת הירוקה. לצורך הדיון בדקתי ומצאתי כי במהלך שנים עשרה השנים אותרו והועברו למשרד החקלאות כ 4600 דוחות עבירה שהם בממוצע 390 דוחות מדי שנה אך למרבה הצער רק חלק זעיר, כמעט אפסי מדוחות אלה הגיע לכתף המשפט. אמנם ניתנת בחוק הזדמנות לועדות האזוריות לתקן המעונות טרם המשפט אך לדאבונונו גם דרך זו לא מוצתה והועדות מושבתות מזה שנים אינן מתכנסות והפכו לשם חסר כסרי.

מבין מיליון שבאין עבודת משרד נכרנה - אין תביעות משפטיות, מי כמוך יודע זאת, והחלק השלישי - בצנע פסק הדין איננו מתקיים כלל.

ברי לבני שאם החלק הראשון שהיא הקשה והמסובך ביותר מתקיים ובהצלחה, ניתן לקיים גם את החלקים האחרים הקלים והפשטניים יותר, חסר לכך גם הרצון.

ברי לבני כפל כפליים שאי אכיפת החוק בשנים האחרונות החלישה את המודעות לחוק, החלישה את מערכת הפקוח נגרמה נזקים כבדים שקשה יהיה לתקנם,

הצעת התקון המוגשת בזה בתיאום ועל דעת הסיירת הירוקה ואלימלך ברקן מורכבת משני עיקרים,

- א. הצעת תקון החוק המצ"ב.
- ב. הצעה לשינוי הגישה לחוק, ההבנת נההכרה שהקרקע, אשר נמסרה לידנו למשמרת אינה הפקר. החוק קובע נמסריר זאת וחובה עלינו ועל כל ישראל לאכפו.

ב ב ר כ ה

אלון גלילי

היחידה לפקוח בשטחים פתוחים

העתק: אלימלך ברקן - תנעת המנשבים  
הלל אדירי - משרד החקלאות  
ענ"ד שריג - הסוכנות היהודית.  
ענ"ד פנדמסקי - פרקליטרת ת"א  
שמחה אסף - המרכז החקלאי  
אנרי בידץ - הכ, לשמירת שטחים

משרד החקלאות / מנהל מקרקעי ישראל  
היחידה לפקוח בשטחים פתוחים  
רח' ירמיהו 78 ירושלים 94467 \* טל. 02-536271

תאריך .....

1. בסעיף 2 לחוק - אנו מבקשים תוספת להצעה הקיימת:

"לא יעידן שר החקלאות או מי שהשר הסמיכו לכך ברשומות בבקשתו של המחזיק בקרקע חקלאית לקבל היתר לשימוש חורג כל עוד מבצע המחזיק כל פעולה שיש בה משום שימוש חורג עפ"י הוראות חוק זה בכל קרקע חקלאית שבחזקתו."

תוספת זו באה למנוע מחורג להמשיך בחריגה על סמך פנייתו לרשות המוסמכת או לשר תוך כדי ביצוע החריגה. וע"מ למנוע עכובים מיותרים.

2. סעיף 6 (ב) ימחק - מאחר והוא מסרב ומקשה ואינו מועיל.

3. בסעיף 8 (א) תמחק אפשרות א ראילר בסעיף ב יאמר "לא יפחת הכופר שיושת על המחזיק מ 5000 ש"ח, או מכפל שמי היברל שנבע מן ההפרה הכל לפי הגבוה יותר".

סכום הכופר ואו הקנס יעודכנו מדי שלושה חודשים עפ"י מדד המחירים לצרכן כפי שיפורסם ע"י הלשכה המרכזית לסטטיסטיקה,

סעיף 8 מיותר ואנו מציעים לבטל כליל.

בנוסף לאמור לעיל אנר שבקם ומבקשים לנסות ולסגור את נושא המתקשר למחזיק:

א. לתפרס את היברל ואו התוצרת שהרגשו בעבירה.

ב. להטיל על המתקשר קנס או כופר מרתיעים, כל זאת על מנת להקשות על המתקשר ולמנוע ממנו להתקשר למחזיק.

ב ב ר כ ה

אלון גלילי



סדינת ישראל  
משרד החקלאות

זכרון  
אר יחזקאל ככ"א  
אנ"ש האש"ק

בברכה  
עאת

הלל אדירי  
פור חשר לתפקידים מיוחדים

58

משרד החקלאות  
הנהלה - הקריה ת"א  
28/2/90

דו"ח חודשי מס' 160 לחודש מרס 1990

חוק ההתיישבות (סייגים לשימוש בקרקע חקלאית)  
 דו"ח חודשי מס' 160 במסגרת הועדה למניעת השתלטות בלתי חוקית על  
 קרקעות המדינה ע"פ החוקים הרשומים להלן: -  
 חוק מנהל מקרקעי ישראל - 1960  
 פקודת היערות  
 חוק המים 1959  
 חוק המקרקעין  
 פקודת הכלבת 1934 (סעיף 7)  
 פקודת מחלות בעלי חיים 1945  
 תקנות להגנת הצומח - תשמ"ז - 1956  
 חוק הגנת הצומח (נזקי עיזים) תש"י - (1950)  
 צו בדבר הגנה על הטבע  
 צו בדבר הוראת דיג  
 חוק הגנת חיית הבר - תשמ"ו - 1955  
 חוק גנים לאומיים ושמורות הטבע - תשכ"ג - 1963



ביצוע חוק ההתיישבות

|     |                     |
|-----|---------------------|
| 0 - | ישיבת ועדות אזוריות |
| 0 - | סנקציות             |
| 0 - | חידוש סיוע          |
| 0 - | תצהירים             |
| 0 - | פס"ד                |
| 2 - | התראות              |

להלן פרוט התראות שנשלחו ע"י משרד החקלאות בחודש מרס 1990

נפתלי רחמים - מושב עג'ור - הקניית זכות מגורים ובמים ויצירת שותפות בעדר.

אגודת מושב עג'ור - הקניית זכות בקרקע ובמים

THE UNITED STATES OF AMERICA  
 DEPARTMENT OF THE ARMY  
 HEADQUARTERS  
 WASHINGTON, D. C.  
 1954



1. TITLE  
 2. SUMMARY  
 3. REFERENCES  
 4. COMMENTS  
 5. DISTRIBUTION STATEMENT

6. ABSTRACT  
 7. NOTES  
 8. REFERENCES

משרד החקלאות/ מנהל מקרקעי ישראל  
היחידה לפקוח בשטחים פתוחים  
ר"ח ירמיהו 78 ירושלים 94467 \* טל. 536271-02

דו"ח היחידה לפקוח בשטחים פתוחים - חודש מרס

חוק ההתיישבות איתור עבירות

- קיבוץ רמת רחל - מתן זכות בקרקע ובמים.
- בטחה - אברהם כלף - יצירת שותפות בגידול - מתן זכות בקרקע ובמים.
- מושב בטחה - מאיר יהב - מתן זכות רעיה - מתן זכות בקרקע ובמים.
- מושב תקומה - הקניית זכות בקרקע ובמים/ ויצירת שותפות בגידול.
- מושב תאשור - שרף יוסף - שימוש בקרקע ובמים.
- מושב צלפון - מתן זכות בקרקע ובמים.
- מושב נטועה - משה פרץ - הקניית זכות בקרקע ובמים + יצירת שותפות בגידול.

פינוי פלישה והתנחלות

- בהר חולד נתפסו 300 ראש עיזים שווררו לאחר תשלום הוצאות ההובלה + הנזק.
- בחוות יתיר פונה רגלית עדר המונה כ 400 ראש.
- בכביש שדה בוקר ירוחם פונה עדר המונה כ 150 ראש אל צחוץ לשטח התביעה.
- ממישור ימין פונו רגלית 2 עדלי גמלים המונים כ 60 ראש.
- חסימת צירים במחוז השרון.
- בניצני עוז נחרשו כ 70 דונם אשר עובדו ע"י תושבי איו"ש.

דו"ח עבודה עם השרותים הוטרינריים

- בגבי צניפים נתפסו 2 גמלים שחדרו מירדן - הועברו לקרנטינה נמכרו לשחיטה.
- נערך מבצע חיטון במכתש הגדול חוסנו 66 גמלים + 199 ראשי צאן.
- בכביש חצירים נתפס גמל ללא אישור ש"ו - הובל לקרנטינה.
- בעובדה נתפסו 5 גמלים שחדרו ממצהים - הועברו לקרנטינה - נמכרו כחוק.
- כנחל פארן נתפס גמל שחדר ממצרים - הובל לקרנטינה - נמכר כחוק.
- מבצע ביעור ברוצלוזים - בקעת יבנאל - הושמדו 6 טלאים ונשלחו לבית רמ"ט המטבחיים כ 40 ראש.
- בכביש מס' 4 ליד צומת ניבדק רכב שהוביל 12 פרות מגבעת חיים אחוד לעזה ל 6 מהפרות היו היתרי הובלה 6 האחרות הועברו לבית המטבחיים בפ"ת - ע"פ הוראתו של ד"ר הובר.
- בקיבוץ יד חנה נעצר רכב שהוביל 2 פרות לשחיטה מטירה לבקת אל גרבייה - נמצא עם אישורים מתאימים.
- בצומת קלנסואה נבדק רכב שהוביל פרה מתנובות לקלקיליה - נמצא עם היתר.
- בכביש כפר יסיף נבדק רכב שהוביל פרה מאחיהוד - נמצא עם היתר הובלה.
- בביקורת דרכים בצומת שוקת נעצר רכב שהוביל 4 ראשי בקר לדהרייה - נמצא עם אישורים מתאימים.
- בכביש ב"ש חצירים נתפס גמל ללא אישור ש"ו - הובל לקרנטינה.
- בצומת בית קמה נבדק רכב מחברון שהוביל 70 ראשי צאן מתל ערד לבית גו'ברין נמצא עם אישורים מתאימים.
- בצומת כפר תבור נעצר סנדר שהוביל 8 ראשי צאן מכפר קמא למשהד - נמצא ללא היתר הובלה - הועבר לטיפול ד"ר אברמסון.
- כיבניאל נערך מבצע ביעור ברוצלוזים בוצע סימון והזרקה ב 2,349 ראש.
- בכביש קרית גח נבדקה משאית שהובילה 4 ראשי בקר לשחיטה בחברון - נמצאה עם אישורים מתאימים.
- כיבניאל נבדק רכב שהוביל 4 ראשי בקר מבית קשה לחברון - נמצא עם אישורים מתאימים.





המשך זיו"ח עבודה עם השרותים הוטרינריים

- בכפר יעבץ נעצר לבדיקה רכב שהוביל 7 ראשי בקר לחולון - נמצא עם אישורים מתאימים
  - ביבניאל נערך מבצע ביעור ברוצלוזים - 37 ראש הובלו לשחיטה ו7 ראש הושמדו.
  - בצומת נהלל נבדק רכב שהוביל 3 ראשי בקר מביר-מכסור לג'נין - נמצא עם אישורים מתאימים, עגל שנמצא ללא מס' אוזן הועבר לטיפול ד"ר דגן.
  - בכביש אילת ב"ש נתפס טנדר שהוביל כבשה ללא אישור ש"ו - הובל לקרנטינה.
  - בכביש לוד נעצר רכב שהוביל 4 עגלים - נמצא עם אישורים מתאימים.
  - בכביש עפולה כפר תבור נבדק רכב שהוביל 2 פרות מכפר יחזקאל - נמצא עם אישורים מתאימים.
  - בצומת המוביל נצרת נבדק רכב שהוביל 3 ראשי בקר מיסעור לנצרת - נמצא עם אישורים מתאימים.
  - בצומת שוקת נעצר רכב שהוביל 3 ראשי צאן נמצאו ללא אישור - הועכו להסגר עפ"י הוראת ד"ר חיימוביץ.
  - בכביש אחיהוד שפרעם נעצר טנדר שהוביל 3 עגלים שהועברו לאעבלין נמצאו עם אישורים מתאימים.
  - במטווח 81 נעצר רכב שהוביל עגלה לבאר שבע - נמצא עם אישור מתאים.
  - בשדה משה נעצר רכב שהוביל 140 ראשי צאן - שניקנו במושב נוגה - נמצא עם אישורים מתאימים.
  - ביבניאל נערכו בדיקות ב 2.956 ראש.
  - במדבר יהודה ומזרח ירושלים נערך מבצע חיסונים - חוסנו כ 300 ראשי צאן.
  - בצומת נהלל נבדק רכב שהוביל 3 עגלים ממולדת - נמצא עם אישורים מתאימים.
  - ביבניאל נערכו בדיקות חוזרות - הועממו 9 ראשי צאן לבית המטבחים.
  - בצומת שבע נבדק רכב שהוביל 4 ראשי בקר מקיבוץ דפנה לחיפה - נמצא עם אישורים מתאימים.
  - בצומת גימזו נבדק טנדר שהוביל 2 פרות לשחיטה ממושב בית אלעזרי לרמאללה - נמצא עם אישורים מתאימים.
  - נערך סיור עם רופא הלשכה הוטרינרית ברעננה לשם הזמנת בעלי עדריה לחיסונים.
  - בפודיה וטבריה בוצע סימון והזרקות ב 221 ראש, במצפה אילות 67 ראש, בסירין 160 ראש.
  - במושבה כנרת הוזרקו 150 ראש.
  - בכביש ת"א - ירושלים נעצרה משאית שהובילה 31 ראשי בקר מהצפון לשחיטה בירושלים - נמצאה עם אישורים וטרינריים.
  - באטליז בסירה נתפסו 14 ק"ג כשר בקר משחיטה שחורה - הושמדו-עפ"י הוראת הרופא הוטרינרי.
  - באזור ירחיב נתפסו 145 ראש שחדרו מאיו"ש - הובלו לקרנטינה.
  - בכביש צמח נבדק רכב שהוביל פרה מקיבוץ אפק לטורעאן - נמצא ללא אישור ש"ו- הועבר לטיפול ד"ר אברמסון.
  - בכביש קלנסואה בית ליד נעצר רכב שהוביל פרה מטירה לשחיטה בבקא אל גרביות. נמצא עם היתר.
  - בכביש טול-כרה בית ליד נתפס רכב שהוביל 3 עגלים ללא היתר - העגלים הוחזרו חזרה לניצני עוז - ונגד הנהג נרשם דו"ח.
- השמדת בעלי חיים  
= צפון - 30 - מרכז - 25 + תן - דרום 43 + 7 חתולים.



דו"ח עבודה עם משרד הפנים ופיקוח כרייה וחציבה

- ברמת חובב נתגלה מבנה תוספת לצריף פח.
- באזור אל-עטאונה נתגלה מבנה חדש בבניה וכן מבנה נוסף 50 מ' מזרחה מהמבנה.
- בחורה נתגלה מבנה כתוספת למבנה הקיים.
- ליד בית הקברות של קיבוץ שריד נתגלתה ופורקה מכלאת בקר.
- ניתנו עדיות בבית משפט ב"ש ובחדרה.
- נערך פיקוח לאיתור בנייה בלתי חוקית באל-טורעה, בדרג'את, ובחורה.
- כשבט אל-קיעאן נתגלתה מכלאה חדשה.
- ביער יתיר נתגלתה מיכלאת סוסיים.
- בגדרה בחורשת קק"ל נתגלתה ופורקה סככה ששימשה לצגורים.
- בעקד באזור התעשייה נתגלתה ופורקה סוכה שהוקמה ע"י שומר מפעל.

דו"ח עבודה עם צה"ל - פינוי משטחי אש

- נמנעה חדירה, פלישה, והשגת גבול בכל שטחי האש של צה"ל.
- נמשך הטיפול המשפטי בפולשים ותיקים.
- מש.א. 518 פונתה פלישה טריה אוהל + מכלאה.
- מש.א. 106 בוצע שילוט בגבולות השטח.
- במטווח 81 נתפסו 4 גמלים - הועברו לקרנטינה.
- מש.א. 624 פונה רגלית עדר המונה כ 100 כבשים + 15 גמלים.
- מש.א. 520 פונה רגלית עדר המונה כ 200 ראש.
- מש.א. 620 פונו רגלית 250 ראשי צאן + 12 גמלים.
- מש.א. 510 פונו רגלית 2 עדרים המוניח כ 300 ראש.
- מש.א. 414 פונו רגלית 2 עדרים המוניח כ 500 ראש.
- מש.א. 520 פונו 2 אוהלים והוחזרו לשטח התביעה.
- מש.א. 300 פונה רגלית עדר המונה כ 800 ראש.
- מש.א. 502 פונה רגלית עדר המונה כ 300 ראש.
- מש.א. 302 פונה רגלית עדר המונה כ 200 ראש.
- מש.א. 500 פונה רגלית עדר המונה כ 30 ראש.
- מש.א. 416 פונה רגלית עדר המונה כ 3000 ראש.
- מש.א. 302 פונה עדר המונה כ 200 ראש - הובלו לקרנטינה.
- מש.א. 302 פונה רגלית עדר המונה כ 2000 ראש.
- מש.א. 302 פונה רגלית עדר המונה כ 2000 ראש + 10 אוהלים.

מ.ע.צ. - סילוק והטרת שלטים

- באזור חדרים הוסרו 2 שלטים
- בכביש טייבה - קלנסואה הוסרו 2 שלטים.
- סמוך לצומת רופין הוסרו 2 שלטים.
- בכביש חוצה שומרון מערבית לצומת ירקון הוסר שלט.
- בכביש חל מונד יעבץ הוסר שלט.
- בכביש מגן הוסר שלט.
- בצומת צוחר הוסר שלט.
- בכניסה המערבית לדימונה הוסר שלט.
- בצומת בית קמה הוסרו 2 שלטים.

1. The first part of the document

- This part contains the main objectives of the study.
- It also outlines the scope and limitations of the research.
- The objectives are to identify the factors that influence the performance of the organization.
- The scope of the study is limited to the manufacturing sector.
- The limitations of the study are that it only covers a single industry and does not include a comparative analysis.
- The research is based on a quantitative approach.
- The data is collected through a survey of 100 employees.
- The results of the study are presented in the following sections.

2. The second part of the document

- This part discusses the theoretical framework of the study.
- It reviews the literature on organizational performance and identifies the key variables.
- The variables are: organizational performance, employee satisfaction, and organizational commitment.
- The relationships between these variables are explored in detail.
- The study hypothesizes that employee satisfaction and organizational commitment will have a positive impact on organizational performance.
- The theoretical framework is based on the Social Exchange Theory.
- The study also identifies the research gaps in the existing literature.
- The research aims to contribute to the understanding of the factors that influence organizational performance.
- The study is structured as follows: Chapter 1: Introduction, Chapter 2: Literature Review, Chapter 3: Methodology, Chapter 4: Results, Chapter 5: Discussion and Conclusion.
- The study is organized into five chapters.
- The first chapter is the introduction, which provides an overview of the study.
- The second chapter is the literature review, which discusses the theoretical framework.
- The third chapter is the methodology, which describes the research design and data collection.
- The fourth chapter is the results, which presents the findings of the study.
- The fifth chapter is the discussion and conclusion, which interprets the results and provides recommendations.

3. The third part of the document

- This part presents the empirical findings of the study.
- It includes the results of the descriptive statistics and the regression analysis.
- The descriptive statistics show that the majority of respondents are male and have been working for the organization for more than 10 years.
- The regression analysis shows that employee satisfaction and organizational commitment are significant predictors of organizational performance.
- The results support the hypotheses of the study.
- The study concludes that employee satisfaction and organizational commitment are important factors for improving organizational performance.
- The study provides practical implications for managers.
- The study is organized into five chapters.
- The first chapter is the introduction, which provides an overview of the study.
- The second chapter is the literature review, which discusses the theoretical framework.
- The third chapter is the methodology, which describes the research design and data collection.
- The fourth chapter is the results, which presents the findings of the study.
- The fifth chapter is the discussion and conclusion, which interprets the results and provides recommendations.

סדינת ישראל  
משרד החקלאות

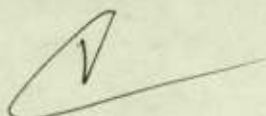

זכור  
יחזקאל זכור  
אנף האשור

בברכה  
עאת

הלל אדירי

עוזר השור לתפקידים מיוחדים

58

משרד החקלאות  
הנהלה - הקריה ת"א  
28/2/90

דו"ח חודשי מס' 159 לחודש פברואר 1990

חוק ההתישבות (סייגים לשימוש בקרקע חקלאית)  
 דו"ח חודשי מס' 159 במסגרת הועדה למניעת השתלטות בלתי חוקית על  
 קרקעות המדינה ע"פ החוקים הרשומים להלן: -  
 חוק מנהל מקרקעי ישראל - 1960  
 פקודת היערות  
 חוק המים 1959  
 חוק המקרקעין  
 פקודת הכלבת 1934 (סעיף 7)  
 פקודת מחלות בעלי חיים 1945  
 תקנות להגנת הצומח - תשט"ז - 1956  
 חוק הגנת הצומח (נזקי עיזים) תש"י - (1950)  
 צו בדבר הגנה על הטבע  
 צו בדבר הוראת דיג  
 חוק הגנת חיית הבר - תשט"ו - 1955  
 חוק גנים לאומיים ושמורות הטבע - תשכ"ג - 1963



ביצוע חוק ההתישבות

- 0 - ישיבת ועדות אזוריות
- 0 - סנקציות
- 0 - חידוש סיוע
- 1 - תצהירים
- 0 - פס"ד
- 5 - התראות

להלן פירוט פס"ד

בן לולו יהודה, מושב עוצם 200 ש"ח

להלן פירוט תצהירים שנחתמו בוועדות אזוריות

אגודת מושב תקומה

להלן פירוט התראות שנשלחו ע"י משרד החקלאות בחודש פברואר 1990

- אגודת מושב צלפון - הקניית זכות מגורים ורכישת היבול בשדה
- איכו פרי + אגודת שדמות דבורה - יצירת שותפות בגידול
- אריה שוורץ + אגודת שדמות דבורה - יצירת שותפות בגידול
- קיבוץ ניר אליהו - יצירת שותפות בגידול
- אגודת מושב ישעי - החכרת שטח

SECRET  
 1954  
 100-100000

SECRET

SECRET  
 SECRET  
 SECRET  
 SECRET  
 SECRET  
 SECRET  
 SECRET  
 SECRET  
 SECRET  
 SECRET  
 SECRET  
 SECRET  
 SECRET  
 SECRET  
 SECRET



SECRET

SECRET  
 SECRET  
 SECRET  
 SECRET  
 SECRET  
 SECRET

SECRET

SECRET  
 SECRET  
 SECRET  
 SECRET

SECRET

SECRET  
 SECRET  
 SECRET  
 SECRET  
 SECRET  
 SECRET



משרד החקלאות/ מנהל מקרקעי ישראל  
היחידה לפקוח בשטחים פתוחים  
ר"ח ירמיהו 78 ירושלים \* טל' 536271 - 02

דו"ח היחידה לפקוח בשטחים פתוחים - חודש פברואר

חוק ההתיישבות איתור עבירות

- מושב תאשור - דוד כהן - שותפות בעדר.  
- מסד - קובי צרפתי - מתן רשות רעייה ללא היתר.  
- מושב עגור'ר - רחמים נפתלי - הקניית זכות בקרקע ובמיסוי ויצירת שותפות בעדר.

פינוי פלישה והתנחלות

- בירוחם באזור התעשייה פונה רגלית עדר בן 60 ראש ( העדר שיין לקבוצת 33 משפחות המנהלות משפט ליד ירוחם ).
- מחוות יתיר פונה רגלית עדר המונה כ 300 ראש.
- במכבים נערך מבצע משולב קק"ל, ממ"י, והסיירת - נעקרו עצי זית שניטעו ע"י תושב איוש באדמת מדינה ובמקומם ניטעו ע"י הקק"ל נטיעות חדשות.
- מחורשת רביבים פונו רגלית 3 עדרים המונים כ 800 ראש.
- בואדי פוכין נערך מבצע עם ממ"י וקק"ל נעקרו כ 50 עצים וגדר באורך של כ 100 מ'.
- בצור שלום נהרסו מכלאת בקר ואורוות סוסים שניבנו ללא היתר על שטח מדינה.
- ברכס זוהר פופתה משפחה ( אחת מתוך עשרים )
- בשטחי מרעה יתיר פונו רגלית כ 100 ראש.
- בגוש חלב נעקרו כ 100 עצי פרי שניטעו על אדמות מדינה - ( פלישה טרייה ).

דו"ח עבודה עם השרותים הוטרינריים

- בצומת קדרים נבדק רכב מוביל פר ללא אישור מתאים מהש"ו.
- בצומת המוביל - רמת ישי נבדק רכב שהוביל 3 עיזים שנקנו בירכא - נמצא עם אישור מתאים.
- טנדר שהוביל 2 פרות מקבוצת שילר לרמאללה - נמצא עם אישורים מתאימים.
- באזור מכבים נתפס עדר המונה כ 60 ראש - הובלו לקרנטינה.
- משאית שהובילה 16 ראשי בקר מכרם מהר"ל לאעבלין - נמצאה עם אישורים תקפים.
- בצומת גולני נבדק רכב שהוביל 5 ראשי בקר מחולתא לשכם נמצא עם בולית מתאימים.
- באזור הערבה נתפסו 6 גמלים שחדרו מירדן - הועברו לקרנטינה.
- בראש פינה נבדק רכב שהוביל 5 עגלים שנקנו במלכיה - נמצא עם תעודות מתאימות.
- בכפר תבור נבדק רכב שהוביל פרה ממרחביה לסכנין - נמצא עם אישור העברה.
- טנדר שהוביל 3 ראשי בקר מרהט לרפיח - נמצא עם אישורים.
- רכב שהוביל כבשים מכפר ברך ליפיע - ללא אישור ש"ו - הועבר לטיפול ד"ר דגן.
- במחסום כרמים נתפסו עז+ כבשה שבאו מהשוק בדהרייה - הועברו לקרנטינה.
- בצומת דלתון נבדק רכב שהוביל 3 ראשי בקר לשחיטה בצפת נמצא עם בולית.
- במחסום כרמים נערך מחסום - לא נתפסו בעח"י.
- בכפר חיטים נתפסו 3 פרות שגרמו נזק ( הבעליה כניראה חסן אל הייב ) הפרות ניגנבו מהמשק לאחר החזקה של חודש ימים - הוגשה תלונה במשטרה על גניבת הבקר.
- בפיקוח וטרינרי בדרכים באזור ב"ש נבדק רכב שהוביל גמל לא מחוסן וללא אישורים הגמל הובל להסגר.

Всего страниц 10  
Всего листов 10  
Всего знаков 10

Содержание

1. Общие сведения

- наименование документа
- дата составления документа
- место составления документа

2. Описание документа

- наименование документа
- дата составления документа
- место составления документа
- наименование документа
- дата составления документа
- место составления документа
- наименование документа
- дата составления документа
- место составления документа
- наименование документа
- дата составления документа
- место составления документа

3. Заключение

- наименование документа
- дата составления документа
- место составления документа
- наименование документа
- дата составления документа
- место составления документа
- наименование документа
- дата составления документа
- место составления документа
- наименование документа
- дата составления документа
- место составления документа
- наименование документа
- дата составления документа
- место составления документа
- наименование документа
- дата составления документа
- место составления документа
- наименование документа
- дата составления документа
- место составления документа
- наименование документа
- дата составления документа
- место составления документа

המשך דו"ח עבודה עם השרותים הוטרינריים

- בקיבוץ מגל ניתפס עדר צאן שחדר מאיו"ש - העדר שוחרר במקום בהוראת הרופא הוטרינרי ולאחר תשלום ההובלה.
  - במכבים ניתפסו והובלו להסגר 430 ראשי צאן שחדרו מאיו"ש.
  - בכפר רות ניתפסו והובלו להסגר 60 ראשי צאן שחדרו מאיו"ש.
  - בבקעת עובדה ניתפסו, הובלו להסגר ונימכרו לשחיטה שני גמלים שחדרו מסיני.
  - לשטחי העיבוד של עין גב חדרו 3 פרות שגדמו נזק 3000 ש"ח - הפרות הורדשו והוחזקו במשק עד תשלום הנזק.
  - במחסום וטרינרי בכרמים נתפסו 12 ראשי צאן שהועברו מדהריה - הובלו להסגר.
- השמדת בעח"י - צפון - 18 כלבים - 20 הנזק  
- מרכז - 16 כלבים - 5 תנים  
- דרום - 72 כלבים

דו"ח עבודה עם צה"ל - פנוי משטחי אש

- נמנעה חדירה, פלישה, והשגת גבול בכל שטחי האש של צה"ל.
- נמשך הטיפול המשפטי בפולשים ותיקים.
- נתפסו וסולקו משטחי האש:
- מש.א. 502 פונה רגלית אל מחוץ לשטח האש עדר גמלים.
- מש.א. 502 ( נחל ממשיית ) פונה פולש ( פלישה טרייה עם אוהל ).
- מש.א. 510 פונה רגלית אל מחוץ לשטח האש עדר כבשים הטונה כ 100 ראש.
- מש.א. 400 ( 322 ) פונה רגלית עדר המונה כ 450 ראשי צאן.
- מש.א. 414 ניתפסו והובלו להסגר 106 ראשי צאן.
- מש.א. 416 ניתפסו והובלו להסגר 270 ראשי צאן.
- מש.א. 622 פונה פולש על ציודו + מכלאה ואוהל.
- מש.א. 108 - 104 פורקו גדרות שהוקמו ע"י בדואים מכרם מהר"ל.
- מש.א. 412 פונה רגלית עדר צאן המונה כ 300 ראש.
- מש.א. 614 פונה להסגר עדר המונה 220 ראש.
- מש.א. 400 ( 616 חדש ) פונו 218 ראשי צאן לקרנטינה.

-----  
-----  
-----

Содержание

- введение
- глава I. Общие сведения о предприятии
- глава II. Анализ деятельности предприятия
- глава III. Оценка финансового состояния предприятия
- глава IV. Оценка эффективности деятельности предприятия
- заключение
- приложения

Содержание

- введение
- глава I. Общие сведения о предприятии
- глава II. Анализ деятельности предприятия
- глава III. Оценка финансового состояния предприятия
- глава IV. Оценка эффективности деятельности предприятия
- заключение
- приложения

58

הסוכנות היהודית לא"י  
המחלקה להתיישבות

מדינת ישראל  
משרד החקלאות

הרשות לתכנון ופיתוח החקלאות, ההתיישבות והכפר  
האגף לתכנון מפורט

תאריך: 21.2.90

סיכום ישיבת ועדת הקרקעות מס' 118 מיום 20.2.90



נכחו - י. גולדין, גבי' ס. פוגל, ד. רביב, מ. גולן, א. מאור, ד.  
קריספין

- השתתפו: ב. לובטקין - מנהל מקרקעי ישראל  
 נ. פרימן - משרד החקלאות רעננה  
 א. דרורי - מנהל מקרקעי ישראל  
 א. כבל - משרד החקלאות  
 מ. קריספין - משרד החקלאות באר שבע  
 י. קירשנברג - משרד החקלאות  
 מ. בראון - גן שמואל  
 א. בן שושן - גליל ים  
 עו"ד ד. רפואה - ת"א

על סדר היום

א. אישור סיכום ישיבת הועדה מס' 117 מיום 26.12.89.

1. הסיכום אושר

ב. נושאים שונים

1. חורשים - אישור משבצת קרקע +  
 מספר יחידות מתוכננות 100  
 מכסה מתוכננת ליחידה 30 ד'  
 שטח מתוכנן 3000 ד'



100-100000  
 100-100000  
 100-100000  
 100-100000

THE UNITED STATES OF AMERICA  
 DEPARTMENT OF JUSTICE  
 FEDERAL BUREAU OF INVESTIGATION  
 WASHINGTON, D. C. 20535

MEMORANDUM FOR THE DIRECTOR  
 FROM THE SAC, [illegible]  
 SUBJECT: [illegible]

[Faint, mostly illegible text in the lower middle section of the page, possibly containing a summary or findings.]

[Faint, mostly illegible text at the bottom of the page, possibly a signature block or distribution list.]

ראובן פלאג - נציג המשק - המשק שלנו מתאפיין בחלקות מפוצלות וגבולות ארוכים. מצב זה גורם לכך שיש מספר חלקות שאין לנו כל הצדקה מבחינה כלכלית לעבדם. בעבר מסרנו קרקע לטובת גלגוליה - זאת על פי בקשת ממ"י. העברנו קרקעות לזכות פרויקט הביוב הארצי וכיום אנו מתבקשים למסור קרקע לטובת כפר קאסם. בשטחים הגובלים עם ראש - העין יש כל הזמן כרסום.

ד. קריספין - המנהל מודע לכל בעיות הקרקע של המשק ופועל למציאת פתרון.

י. גולדין - למרות הבעיות של משק זה, מציע לאשר את משבצת הקרקע של הישוב במסגרת הגבולות הידועים כיום.

הנחלט - להמליץ למנהל מקרקעי ישראל לאשר את משבצת הקרקע על חורשים על פי המכסה המגעת.

2. גליל ים - אישור משבצת קרקע ✕

מספר יחידות מתוכננות 100  
מכסה מתוכננת ליחידה 30 ד'  
שטח מתוכנן 3000 ד'

י. גולדין - המפה מצביעה על כך שמשבצת הקבע של הישוב תהיה בסביבות 2400 דונם. למשק יחסרו איפוא כ- 600 דונם להשלמת המשבצת.

בן שושן אלברט - נציג גליל ים - אנו מודעים לעובדה הנ"ל ומעוניינים להגיע להסכם חכירה לזמן ארוך. המפה מקובלת על המשק.

ד. קריספין - חלק מהשטחים שמעבד המשק הם בבעלות פרטית. נקודה נוספת היא שהמשק לא עומד בהתחייבות שנטל על עצמו בדבר הוצאת מפעלי תעשייה שאינם בבעלותו מתחום הישוב.

ד. רביב - המשק חייב לעמוד בהסכם שננטל על עצמו בענין מפעלי התעשייה.

ד. קריספין - ביצוע הסכם יהיה מותנה בכך שהמשק לא ישכיר מבנים לתעשיות שאינם בבעלותו.

הזחלת - להמליץ למנהל מקרקעי ישראל לאשר את משבצת הקרקע על גליל-ים על פי המכסה המגיעת.

3. ג. שמואל - אישור משבצת קרקע

|                      |         |
|----------------------|---------|
| מספר יחידות מתוכננות | 160     |
| מכסה מתוכננת ליחידה  | 30 ד'   |
| שטח מתוכנן           | 4800 ד' |

מ. בראון - ג. שמואל - המשק רכש קרקעות לפני 1948 ולאחריה בכספו אולם רשם אותם על שם הקרן הקיימת לישראל. היקף הרכישה הינו כ- 1000 דונם. תביעת המשק היא שלא לכלול את הקרקעות הללו במסגרת המשבצת אך להשאירם בבעלות המשק. בפגישה עם שר החקלאות הקודם, מר א. נחמקין קיבלנו תמיכה לבקשתינו זו.

י. גולדין - השר הקודם - א. נחמקין החליט שלא להתערב בסוגיה זו.

ד. רביב - תוכנית הפיתוח באזור (מפלסים וניקוז) יגרעו כ- 170 דונם משטחי הישוב.

מ. בראון - חלק מהשטחים המסומנים במפה כבלתי ראויים לעיבוד - המשק מעוניין לכלול אותם במסגרת משבצת קרקע.

הזחלת - להמליץ למנהל מקרקעי ישראל לאשר את משבצת הקרקע של ג. שמואל על פי המכסה המגיעת.



4. מעניית - אישור משבצת קרקע †

מספר יחידות מתוכננות - 100  
מכסה מתוכננת ליחידה - 30 ד'  
שטח מתוכנן - 3000 ד'

ד. רביב - חלק מהשטחים מסומנים כבלתי ראויים לעיבוד. למרות זאת יתכן והמשק יהיה מעוניין לצרפם למשבצת הקבע.

הוחלט - להמליץ למנהל מקרקעי ישראל לאשר את משבצת הקרקע של מעניית על פי המכסה המגיעת.

5. עין הנציב - אישור משבצת קרקע †

מספר יחידות מתוכננות 100  
מכסה מתוכננת ליחידה 60 ד'  
שטח מתוכנן 6000 ד'

י. גולדין - לעין הנציב יש חלק בפרדס האזורי. בחישוב השטחים יש לכלול את חלקו של המשק בפרדס זה.

הוחלט - להמליץ למנהל מקרקעי ישראל לאשר את משבצת הקרקע של עין הנציב על פי המכסה המגיעת.

6. שדה אליהו - אישור משבצת קרקע †

מספר יחידות מתוכננות 120  
מכסה מתוכננת ליחידה 60 ד'  
שטח מתוכנן 7200 ד'

הוחלט - להמליץ למנהל מקרקעי ישראל לאשר את משבצת הקרקע של שדה אליהו על פי המכסה המגיעת.

7. שדה נחום - אישור משבצת קרקע †

מספר יחידות מתוכננות 150  
מכסה מתוכננת ליחידה 60 ד'  
שטח מתוכנן 9000 ד'

הוחלט - להמליץ למנהל מקרקעי ישראל לאשר את משבצת הקרקע של שדה נחום על פי המכסה המגעת.

8. מעלה גלבוע - אישור משבצת קרקע †

מספר יחידות מתוכננות 120  
מכסה מתוכננת ליחידה 60 ד'  
שטח מתוכנן 7200 ד'

דני רביב - מעלה גלבוע אמורה להעביר למירב שטחים בגוש 20902 ולקבל תמורתם שטח בגוש 23057.

הוחלט - להמליץ לנהל מקרקעי ישראל לאשר את משבצת הקרקע של מעלה גלבוע על פי המכסה המגעת.

9. עין דור - אישור משבצת קרקע †

מספר יחידות מתוכננות 100  
מכסה מתוכננת ליחידה 60 ד'  
שטח מתוכנן 6000 ד'

הוחלט - להמליץ למנהל מקרקעי ישראל לאשר את משבצת הקרקע של עין דור על פי המכסה המגעת. שטחי חוות הנסיונות האזורית לא יצורפו למשבצת הקבע של הישוב.

10. שמיר - אישור משבצת קרקע †

מספר יחידות מתוכננות 120  
מכסה מתוכננת ליחידה 30 ד'  
שטח מתוכנן 3600 ד'

הוחלט - להמליץ למנהל מקרקעי ישראל לאשר את משבצת הקרקע של שמיר על פי המכסה המגיעת.

11. ארז - אישור משבצת קרקע †

מספר יחידות מתוכננות 120  
מכסה מתוכננת ליחידה 80 ד'  
שטח מתוכנן 9600 ד'

הוחלט - להמליץ למנהל מקרקעי ישראל לאשר את משבצת הקרקע של ארז על פי המכסה המגיעת.

12. אלומות - העברת 110 דונם ליבניאל †

י. גולדין - בישיבת ועדת הקרקעות מיום 27.12.88 הוחלט לערוך סיור בשטח על מנת לקבוע את השטח המדוייק שעל אלומות להעביר ליבניאל. מדובר על שטח בהיקף של 110 דונם מתוך 300 דונם שעל אלומות להעביר ליבניאל. החלטת הועדה היתה שעל אלומות להעביר 110 דונם מהקטע הדרום מערבי של גוש 17345.

ד. רביב - מסתייג מההצעה הנ"ל וממליץ שאלומות תעבור קרקע בחלקה הצפונית של גוש 17345. כמו כן ראוי לציין כי טיב הקרקע של אלומות הינו ירוד.

הוחלט - על אלומות להעביר ליבניאל את הקטע הדרום מערבי בגוש 17345. היקף הקרקע - 110 דונם.

13. חוות יענים †

איתן כבל - שר החקלאות תומך בפיתוח ענף היענים. כיום עומדת על הפרק השקעה של משקיעי חוץ המעוניינים לפתח את נושא היענים. האזור בדק את הנושא ותומך בפיתוח הענף.

מ. קריספין - השטחים הדרושים לפיתוח הענף הם כדלקמן:  
300 דונם - נחל הבשור - לרביה (השטח מוחזק בידי נעמיות בע"מ)  
1000 דונם - נחל הבשור לצרכי רביה  
3600 דונם - ליד צאלים לצרכי פיטום.

עו"ד ד. רפואה - אני מיצג את חברת פרנק קורקו ישראל בע"מ, חברה ש- 90% הינה בבעלות צרפתית. אנו רכשנו את חברת נעמיות בע"מ וזכויותיה הועברו אלינו החל מ- 21.11.89.

י. גולדין - היתה פניה של עו"ד מלצר בשם חברת נעמיות בע"מ לאחר התאריך הנ"ל.

עו"ד רפואה - בקשתנו היא לקבל את השטחים - 4900 דונם בחכירה ל- 7 שנים, ובמידה ונעמוד בתנאי החוזה - הקרקע תוחכר לנו לתקופה נוספת. אנו כרגע עוסקים בתכנון המשחטה ובכוננתנו להפעילה ביוני 1991. כמו כן ברצוננו לשריין לעצמנו שטח נוסף ליד אשלים, כ- 5000 דונם לצרכי פיתוח בעתיד.

ד. קריספין - השטחים באזור נחל הבשור מוחכרים לחברת נעמיות. לא היתה אלינו כל פניה לשנות את חוזה החכירה. למנהל ישנם נהלים שונים כאשר מבקש החכירה הוא לא ישראלי.

הוחלט - ועדת הקרקעות ממליצה למנהל מקרקעי ישראל להחכיר 4900 דונם לתקופה של 7 שנים עם אופציה להארכה למטרות פיתוח ענף היענים, כפי שהוצגו על ידי א. כבל, מ. קריספין, ועו"ד ד. רפואה. כל זאת כפוף לזמינות הקרקע ולנוהלי מנהל מקרקעי ישראל.

15 1503 4177

58

משרד החקלאות  
הנהלה

תאריך: 18.2.90

מס' מכתב: 2537

**דואר נכנס**  
לשכת המנכ"ל

ט"ו 21-52-90

נכנס ביום \_\_\_\_\_  
לתיק \_\_\_\_\_

לכבוד  
חזקאל זכאי  
מנכ"ל המשרד

אויצין  
מפוז גני אל הילוח  
את החומר האצטף  
קמחי  
למט' א' קמחי  
צמ' אצטף  
22-2

קמחי אצטף  
22.2

הנדון: הסבר למכתב מיום 11/2/90

הפעולות שנעשו בנושא שינוי חוק ההתישבות עם גורמי חוץ לא יוזמו על ידי.

1. שר החקלאות הקודם מר אריק נחמקין פנה בזמנו לגב' נעומי שטרן - פרקליטת מחוז תל-אביב (בעקבות הכרות שהיתה ביניהם בענין תיק עין חצבה), ביקש הצעתה לשינוי החוק. הגב' נעומי שטרן ושמה אסף מזכ"ל המרכז החקלאי זימנו גורמים הקשורים בביצוע החוק ממרכז החקלאי, המח' להתישבות, סיירת ירוקה, מנהל מחוז עפולה ואותי ממשרד החקלאות ועוד אנשים נוספים.

2. עם תחילת הקדנציה שלך כמנכ"ל המשרד ושל אברהם כץ-עוז כשר החקלאות, העברתי לידיעתכם וליועץ המשפטי של משרדינו את הטיוטות מהדיונים שהתקיימו.

שני דיונים נוספים שהתקיימו במרוצת השנה האחרונה להם זומנתי ע"י שמחה אסף - מזכ"ל המרכז החקלאי, הודעתי למשתתפים שאין לי מנדט מהשר או מהמנכ"ל לייצג את המשרד בהליך של שינוי החוק והתשובה שקיבלתי היתה שהארגונים החקלאים רוצים ללמוד את הנושא ולאחר שלב הלימוד וגיבוש עמדה יעבירו את החומר לשר ולמנכ"ל משרד החקלאות.

3. ידוע לי ששר החקלאות הקודם גם ביקש מהיועץ המשפטי של משרדינו להגיש הצעתו לשינוי החוק ובמסגרת זו גם התקיימו דיונים.

אני אשמח להפגש עימך בהקדם על מנת שנוכל לשוחח ולהבהיר את כל הפרטים.

לוטה: מכתב לשר החקלאות  
מכתב לעו"ד שלום ברלנד - יועץ משפטי  
מכתב זימון לדיון - שמחה אסף

בברכה  
הלל אדירי

העתקים: אברהם כץ-עוז - שר החקלאות  
עו"ד, שלום ברלנד - לישכה משפטית

מס' 1000  
מס' 1000  
מס' 1000



תוספת: סעיף 1000

א. כל המידע המופיע בדף זה הוא סודי ויש לשמרו כסוד.

ב. המידע המופיע בדף זה הוא סודי ויש לשמרו כסוד. המידע המופיע בדף זה הוא סודי ויש לשמרו כסוד. המידע המופיע בדף זה הוא סודי ויש לשמרו כסוד.

ג. המידע המופיע בדף זה הוא סודי ויש לשמרו כסוד. המידע המופיע בדף זה הוא סודי ויש לשמרו כסוד. המידע המופיע בדף זה הוא סודי ויש לשמרו כסוד.

ד. המידע המופיע בדף זה הוא סודי ויש לשמרו כסוד. המידע המופיע בדף זה הוא סודי ויש לשמרו כסוד. המידע המופיע בדף זה הוא סודי ויש לשמרו כסוד.

ה. המידע המופיע בדף זה הוא סודי ויש לשמרו כסוד. המידע המופיע בדף זה הוא סודי ויש לשמרו כסוד. המידע המופיע בדף זה הוא סודי ויש לשמרו כסוד.

ו. המידע המופיע בדף זה הוא סודי ויש לשמרו כסוד. המידע המופיע בדף זה הוא סודי ויש לשמרו כסוד. המידע המופיע בדף זה הוא סודי ויש לשמרו כסוד.

ז. המידע המופיע בדף זה הוא סודי ויש לשמרו כסוד. המידע המופיע בדף זה הוא סודי ויש לשמרו כסוד. המידע המופיע בדף זה הוא סודי ויש לשמרו כסוד.

מס' 1000

מס' 1000

ח. המידע המופיע בדף זה הוא סודי ויש לשמרו כסוד. המידע המופיע בדף זה הוא סודי ויש לשמרו כסוד. המידע המופיע בדף זה הוא סודי ויש לשמרו כסוד.

משרד החקלאות

תאריך: 23.1.89

מס' מכתב: 2283

לכבוד  
אברהם כץ-עוז  
שר החקלאות

..ג,א

הנדון: הצעת הפרקליטות לשינוי חוק ההתיישבות החקלאית

פרקליטת מחוז תל-אביב הכינה הצעה לשינוי חוק ההתיישבות החקלאית וביקשה את תגובתינו: אנו קיימנו פגישה ראשונה עם הגב' נעומי שטרן ובפגישה זו שיתפנו חברים נוספים שלדעתינו עשויים לתרום מנסיונם ועיסוקם בהתיישבות.

להלן שמות המשתתפים: דני רביב - מרכז חקלאי  
אלימלך ברקן - מועצה איזורית מטה יהודה  
עו"ד אלי שגיא - מח' להתיישבות  
חיים קטייביץ - מנהל מחוז עפולה  
אלון גלילי - מנהל הסיירת הירוקה  
דוד דוד - סיירת ירוקה  
עו"ד אורית פודמסקי - פרקליטות  
ירון בשן - פרקליטות  
הלל אדירי - רשות חוק ההתיישבות - משרד החקלאות  
נחמיה רייבי - רשות חוק ההתיישבות - משרד החקלאות  
אבי כחלון - רשות חוק ההתיישבות - משרד החקלאות

לפגישה הבאה הבטיחו את השתתפותם בנוסף:  
איה בצר - תנועת המושבים  
מנחם פלור - מינהל מקרקעי ישראל  
עו"ד שלום ברלנד - היועץ המשפטי - משרד החקלאות

מעיון ולימוד הצעת התיקון, עולה שאין שוני במהות הבסיסית, שהרי חוק ההתיישבות החקלאית נועד לשמירה על השימוש הנכון לקרקע ומים שהופקדו בידי החקלאים בישראל.



יחד עם זאת, הצעת התיקון של הפרקליטות מציעה שיפורים מרחיקי לכת, שבעזרתם ניתן יהיה לאכוף את החוק טוב יותר בפחות כח-אדם ובפחות עינוי דין.

אנו מבקשים את התיחסותך לקראת הפגישה הבאה שתתקיים בחודש פברואר ו/או לצרף חברים נוספים לצורך חוות דעת או התייעצות.

מכל מקום אני מעביר תוכן הצעת השינוי לכל תנועות ההתיישבות לידיעה ו/או לתגובתם.

לופה: הצעת תיקון + חוק התיישבות מקורי.

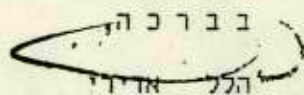

העתקים: מנכ"ל המשרד - יחזקאל זכאי  
המחי להתיישבות - זוילי נסים, מתתיהו דרובלס  
משנה למנכ"ל - אלחנן מרגלית  
יועץ משפטי - עו"ד שלום ברלנד  
מנהל מרכז תיכנון - פוהרילס שמואל  
יו"ר ועדת קרקעות - מ. כהן (קדמון)  
איגוד המושבים של הפועל המזרחי - צוות מזכירים  
מזכירות התק"מ - צוות המזכירים  
מזכירות הקיבוץ הארצי הדתי  
תנועת המושבים - צוות המזכירים  
העובד הציוני  
מושבי פועלי אגודת ישראל  
מושבי חירות בית"ר  
יו"ר האיחוד החקלאי  
מנכ"ל התאחדות האיכרים  
מנהל אגף קרקע חקלאי - מ. פלור

9.

משרד החקלאות

תאריך: 20.1.89

מס' מכתב: 2282

לכבוד  
עו"ד שלום ברלנד  
יועץ משפטי  
לישכה משפטית

א,נ,נ.

הנדון: טיוטת הצעה לתיקון חוק ההתיישבות

בהמשך לשיחתינו הטלפונית מאתמול, אני מעביר טיוטת הצעה לשינוי חוק ההתיישבות שהוכנה ע"י פרקליטות מחוז תל-אביב.

פרקליטת מחוז תל-אביב הגב' נעומי שטרן, שהיא היוזמת לתיקון החוק בקשה ממני לרכז את התגובות והעירעורים של בעלי הדבר. במסגרת זו אני חושב שחוות דעתך חשובה ביותר.

אכן התקיימה פגישה אחת, שבה הציגו אנשי הפרקליטות לראשונה את הצעת התיקון ואכן ביקשו שנקיים מפגש נוסף. בעוד כמה שבועות יקבע דיון נוסף אשמח שתיקח חלק פעיל ותיתרום. מנסיונך החשוב לתיקון חוק ההתיישבות.

בתודה ובברכה,  
הלל אדורי

לוטה: הצעת תיקון

העתק: איתן כבל - עוזר שר החקלאות.

סיקור

תל-אביב, ט"ז כסלו תש"ן  
14.12.89

תיק  
מחיקה



מחלקת הכללית של העובדים בארץ ישראל  
**אגודות הפועלים החקלאים**

**המרכז החקלאי**

- |                 |     |                  |
|-----------------|-----|------------------|
| משרד החקלאות    | -   | לכבוד            |
| עפולה           | " " | הח' הלל אדירי    |
| הסוכנות היהודית | -   | הח' חיים קטייביץ |
| הסניף הירוקה    | " " | עו"ד אלי שריג    |
| " "             | " " | הח' אלון גלילי   |
| מו"ע מטח יחודה  | -   | הח' דוד דוד      |
|                 |     | הח' אלימלך ברקן  |

צורפו להגמנה אוב לוטי פנאי  
והה חי התואינו

שלום רב,

הגדון: פגישת הכנה לקראת אכיפת חוק ההתיישבות

הינכם מוזמנים בזה לפגישה מקדימה בנושא אכיפת חוק

ההתיישבות.

הפגישה התקיימה במשרדה של עו"ד נעמי שטרן פרקליטת

מחוז המרכז, ביום ד', 10/1/90 שעה 9:00 בבוקר, בכית אסיה, רח' ויצמן מס' 4 קומה א'.

הפגישה מתקיימת ביום ד' העמוס, הינכם מתבקשים לדייק.

בכרחה  
נרואן יתרון  
בא שמחה אסף  
מזכ"ל המרכז החקלאי

העתק: עו"ד נעמי שטרן - פרקליטת המחוז.

שא/רפ



משרד החקלאות  
המנהל הכללי

טז' בשבט תש"ן  
11 בפבר' 1990

אל: הלל אדירי - מנהל היחידה לאכיפת חוק ההתיישבות

הנדון: חוק ההתיישבות

היזמה של שנוי חוק ההתיישבות ושתוף הפעולה שלך עם גורמי חוץ בנושא מבלי שהנושא הובא לדיון בהנהלת המשרד, מהווה חריגה מסמכותך ופגיעה בסדר והנהל התקינים. והכוונה לפנייתך וגם פניות של אלון גילי לפרקליטות המחוז וזאת כאמור מבלי שנקבעה קודם לכן עמדת שר החקלאות והנהלת משרדו בנדון. נושאים הקשורים לחקיקה או בקשות לשנויים בחקיקה קיימת נעשים אך ורק באמצעות היועץ המשפטי של המשרד. ובזאת הנני מורה לך להפסיק כל פעילות וכל נקיטת עמדה בנדון עד אשר תקבע עמדת שר החקלאות וגם אז כל פעולה תיעשה רק באמצעות היועץ המשפטי של המשרד.

ב ב ר כ ה ,

יחזקאל זכאי  
המנהל הכללי

העתק:

א.כץ עוז - שר החקלאות  
ש.ברלנד - יועץ משפטי

מדינת ישראל

משרד החקלאות  
הנהלה

תאריך: 12.2.90

מס' מכתב: 2533



לכבוד  
דוד נחמיאס  
מנהל מינהל הפיתוח  
ק.ק.2  
א,נ,.

לשכת ארץ אזורי  
22.2

הנדון: עיבוד שטחי ישובים באמצעות המינהלת

א) רכזתי נתונים על 14 ישובים שבשנים האחרונות לא עיבדו את הקרקע הן את שטחי השלחין והן את שטחי הפלחה בכוחות עצמם.

להלן דוגמאות:

1. מושב ציפורי - גליל תחתון - מסירת 2500 ד' פלחה ושלחין כולל מי מאגר מותנים עשו שותפות בגידולי כותנה ופלחה עם "יונג" מבית לחם הגלילית. משרדינו נתן לכך היתר למשך שנה אחת.
2. אלוני אבא - עיבוד בשותפות עם ארנון פרנס מתימרת 1000 ד' פלחה ושלחין לצורך שותפות זו קיבלו היתר לשנה.
3. כפר ברור - מסירת כל שטחי הפלחה והשלחין המשותפים של המושב חברת ציפורי מנצרת עילית. פעולה זו נמשכת כמה שנים.
4. שדמות דבורה מסרו שטחי הפלחה לשני עונות האחרונות "זאב יער"
5. קיבוץ עין גדי - שותפות עם חברת יצור ופיתוח של שנתיים רצופות בשטחי פלחה ושלחין באזור אופקים בהיתר לשימוש חריג של משרד החקלאות.
6. מושב ברקת - 750 ד' שלחין כותנה שותפות עם קיבוץ בארות יצחק זה שנה שניה בהיתר לשימוש חריג של משרדינו.
7. קיבוץ עין זיון - 1000 ד' פלחה ושלחין שותפוץ עם מהמושבים ארבל ושדמות דבורה.
8. קיבוץ אלרום - 900 ד' שלחין בשותפות יוזמות חקלאיות עפולה בהיתר לשימוש חריג משרד החקלאות.
9. מושב זנוח - 300 ד' כותנה עיבוד משותף עם חברת "ידע מור" מרחובות.

מס' תיק: 10000000000000000000  
מס' תיק: 10000000000000000000  
מס' תיק: 10000000000000000000

מס' תיק: 10000000000000000000  
מס' תיק: 10000000000000000000  
מס' תיק: 10000000000000000000  
מס' תיק: 10000000000000000000



Handwritten notes or signatures in the top right corner, including what appears to be a signature and some illegible text.

תוספת: מפרט המוצרים המיוצגים

א) המוצר המיוצג הוא מוצר ייחודי המיוצא על ידי יצרן יחיד, המיוצג על ידי המוכר.

מוצרי ייחודיים:

1. מוצרי ייחודיים - מוצרי ייחודיים המיוצגים על ידי המוכר, המיוצא על ידי יצרן יחיד, המיוצג על ידי המוכר.
2. מוצרי ייחודיים - מוצרי ייחודיים המיוצגים על ידי המוכר, המיוצא על ידי יצרן יחיד, המיוצג על ידי המוכר.
3. מוצרי ייחודיים - מוצרי ייחודיים המיוצגים על ידי המוכר, המיוצא על ידי יצרן יחיד, המיוצג על ידי המוכר.
4. מוצרי ייחודיים - מוצרי ייחודיים המיוצגים על ידי המוכר, המיוצא על ידי יצרן יחיד, המיוצג על ידי המוכר.
5. מוצרי ייחודיים - מוצרי ייחודיים המיוצגים על ידי המוכר, המיוצא על ידי יצרן יחיד, המיוצג על ידי המוכר.
6. מוצרי ייחודיים - מוצרי ייחודיים המיוצגים על ידי המוכר, המיוצא על ידי יצרן יחיד, המיוצג על ידי המוכר.
7. מוצרי ייחודיים - מוצרי ייחודיים המיוצגים על ידי המוכר, המיוצא על ידי יצרן יחיד, המיוצג על ידי המוכר.
8. מוצרי ייחודיים - מוצרי ייחודיים המיוצגים על ידי המוכר, המיוצא על ידי יצרן יחיד, המיוצג על ידי המוכר.
9. מוצרי ייחודיים - מוצרי ייחודיים המיוצגים על ידי המוכר, המיוצא על ידי יצרן יחיד, המיוצג על ידי המוכר.

10. מושב בן-נוו - 300 ד' שלחין עיבוד משותף עם מבוא חורון.
11. מבוא בית"ר - 3800 ד' כותנה ופלחה בשותפות עם חברת "ידע מור".
12. רמת רזיאל - 900 ד' שותפות עם קיבוץ גלאון לגידולי שלחין בהיתר משרד החקלאות לשימוש חריג.
13. מושב שורש 1500 ד' לעיבוד משותף עם מושב תימורים
14. קיבוץ חמדיה - 120 ד' גידולי מקשה עם יהודה שנייגמן ממושבה כנרת.

(ב). בשנים האחרונות עם החרפת המשבר בחקלאות וכניסת ישובים לקשיים גבשנו לעצמינו מדיניות של מתן היתר לשימוש חריג בקרקע ובחלק מהמקרים במים, מבלי שהתערב המשרד בכללי ההסכמים בין הצדדים. השותפות נבחנה בכל המקרים ע"י הועדה המחוזית לביצוע חוק ההתישבות החקלאית, כאשר העקרונות המנחים שמדובר בהפעלת השטחים לתקופה זמנית כאשר שני השותפים הם פעילים בשטח והשותפים הם מישובים חקלאים, קיבוצים ו/או מושבים.

(ג). יש לנו עוד רשימה של ישובים שהעמדנו אותם לדין על שותפות ומסירת זכויות בקרקע ומים לזרים מבלי שקיבלנו היתרים.

(ד). מטעים מוזנחים - יש לנו רשימה של מטעים מוזנחים שמתרכזים בעיקר באזור מטה יהודה והגליל שלחלקם ניתן היה למצא פתרונות של מתן היתר למושב או קיבוץ אחר כפי שהנגנו ברשימה א' (כשמדובר בשטחי שלחין או פלחה לשנה אחת). אלא שההתלבטות למתן היתר למטע היא התקופה כי הרי לא יעלה על הדעת שניתן להעביר מטע לשנה אחת או שנתיים. לפחות משלוש שנים ומעלה יכול העניין להיות כדאי כלכלית. ואם נחליט לתת לתקופה של שלוש שנים, ניראה לי שאפשר מיד למצא פתרונות לחלק מהמטעים המוזנחים ובכך אף נוכל לסייע זמנית למשקים מצד אחד ולהציל מטעים מוזנחים.

לאור הקמת המינהלת ברשותך ובהתייחס למכתבו של מנכ"ל משרדינו, מר יחזקאל זכאי, החלטתי להביא דוגמאות אלה בפניך שיבחנו המקרים ע"י המינהלת ואולי בעתיד תציע המינהלת לישובים פתרונות מעלה.

אנו נעמוד לרשותכם לכל שנתבקש לפרטים נוספים.

ב ב ר כ ה,  
  
 חלל אר"י  
 ע/השר לת"מ

- העתקים: א. כץ-עוז - שר החקלאות  
 י. זכאי - מנכ"ל משרד החקלאות  
 ש. אסף - המרכז החקלאי  
 ג. ויתקון - מנכ"ל מינהל מקרקעי ישראל  
 מ. קוסטרינסקי - מנכ"ל המח' להתישבות - הסוה"י  
 ש. פוהורילס - מנהל הרשות לתכנון  
 י. הוכמן - המח' להתישבות  
 א. מאיר - המח' להתישבות  
 י. גולדין - מנהל האגף לתכנון מפורט

1. שנת ה'תש"א - שנת ה'תש"א הייתה שנת הולדתו של משה רבינו.

2. שנת ה'תש"ב - שנת ה'תש"ב הייתה שנת הולדתו של יצחק רבינו.

3. שנת ה'תש"ג - שנת ה'תש"ג הייתה שנת הולדתו של יעקב רבינו.

4. שנת ה'תש"ד - שנת ה'תש"ד הייתה שנת הולדתו של לוי רבינו.

5. שנת ה'תש"ה - שנת ה'תש"ה הייתה שנת הולדתו של שמעון רבינו.

בשנת ה'תש"א נולדו למשה רבינו ששה בנים: ראובן, שמעון, לוי, יהודה, יששכר וזבולון. בשנת ה'תש"ב נולדו ליצחק רבינו ששה בנים: יעקב, רחל, לוי, יהודה, יששכר וזבולון. בשנת ה'תש"ג נולדו ליעקב רבינו ששה בנים: ראובן, שמעון, לוי, יהודה, יששכר וזבולון. בשנת ה'תש"ד נולדו ללוי רבינו ששה בנים: ראובן, שמעון, לוי, יהודה, יששכר וזבולון. בשנת ה'תש"ה נולדו לשמעון רבינו ששה בנים: ראובן, שמעון, לוי, יהודה, יששכר וזבולון.

א. שנת ה'תש"א הייתה שנת הולדתו של משה רבינו.

ב. שנת ה'תש"ב הייתה שנת הולדתו של יצחק רבינו.

ג. שנת ה'תש"ג הייתה שנת הולדתו של יעקב רבינו.

ד. שנת ה'תש"ד הייתה שנת הולדתו של לוי רבינו.



- א. שנת ה'תש"א - שנת הולדתו של משה רבינו
- ב. שנת ה'תש"ב - שנת הולדתו של יצחק רבינו
- ג. שנת ה'תש"ג - שנת הולדתו של יעקב רבינו
- ד. שנת ה'תש"ד - שנת הולדתו של לוי רבינו
- ה. שנת ה'תש"ה - שנת הולדתו של שמעון רבינו
- ו. שנת ה'תש"ו - שנת הולדתו של יוסף רבינו
- ז. שנת ה'תש"ז - שנת הולדתו של בנימין רבינו
- ח. שנת ה'תש"ח - שנת הולדתו של דן רבינו
- ט. שנת ה'תש"ט - שנת הולדתו של נפתלי רבינו





משרד החקלאות  
המנהל הכללי

טז' בשבט תש"ן  
11 בפבר' 1990

אל: הלל אדירי - מנהל היחידה לאכיפת חוק ההתיישבות

הנדון: חוק ההתיישבות

היזמה של שנוי חוק ההתיישבות ושתוף הפעולה שלך עם גורמי חוץ בנושא מבלי שהנושא הובא לדיון בהנהלת המשרד, מהווה חריגה מסמכותך ופגיעה בסדר והנהל התקינים.  
והכוונה לפניותיך וגם פניות של אלון גילי לפרקליטות המחוז וזאת כאמור מבלי שנקבעה קודם לכן עמדת שר החקלאות והנהלת משרדו בנדון.  
נושאים הקשורים לחקיקה או בקשות לשנויים בחקיקה קיימת נעשים אך ורק באמצעות היועץ המשפטי של המשרד.  
ובזאת הנני מורה לך להפסיק כל פעילות וכל נקיטת עמדה בנדון עד אשר תקבע עמדת שר החקלאות וגם אז כל פעולה תיעשה רק באמצעות היועץ המשפטי של המשרד.

ב ב ר כ ה ,

יחזקאל זכאי  
המנהל הכללי

העתק:

א.כך עוז - שר החקלאות  
ש.ברלנד - יועץ משפטי

58



משרד החקלאות  
המנהל הכללי

ט' בשבט תש"ן  
4 בפבר' 1990

לכבוד  
מר מתי סנדלר  
מנהל מחוז גליל

הנדון: ועדה מחוזית - חוק ההתיישבות

אבקשך לצרף כחבר בוועדה המחוזית לאכיפת חוק ההתיישבות שאתה עומד בראשה,  
את מר יהודה אררט ממרחב הצפון של הסוכנות.

בברכה,

יחזקאל זכאי  
המנהל הכללי

העתק:  
א.כץ עוז - שר החקלאות  
מ.קוסטרינסקי - מנכ"ל המחלקה להתיישבות  
הלל אדירי - כאן

הסוכנות היהודית לא"י  
המחלקה להתישבות

ירושלים, כה בטבת תשי"ן  
22 בינואר 1990



לכבוד:  
מר י. זכאי  
מנכ"ל משרד החקלאות

הנדון: ועדות מחוזיות - חוק התישבות  
שכר למנהלי מחוזות 21/12/89

איציק  
גאון פנימי 25  
גא טימון  
31.1

אבקשר למנות את מר יהודה אררט ממרחב הצפון (צפת) שלנו כחבר בוועדה המחוזית לאכיפת חוק ההתישבות. מר אררט עוסק במרחב הגליל ברכישת קרקעות ופיקוח עליהן ומיומנותו המקצועית וכן תפקידו במרחב שלנו יסייעו אל נכון לפעולות הועדה כמו גם לפעולתנו.

בברכה

מ. קוסטרין  
מזכיר

העתק:  
שר החקלאות  
ד. נחמיאס קק"כ  
ה. אדירי הממונה על חוק ההתישבות משרד חקלאות  
מר אריה מאיר

DEPARTMENT OF THE ARMY  
ENGINEERING CENTER



OF 2.3CM

SECTION OF THE DAM

The dam is a gravity dam with a crest width of 10 meters and a height of 40 meters. The upstream face is vertical and the downstream face is sloped at a ratio of 1 horizontal to 2 vertical. The dam is founded on a bedrock foundation. The water level on the upstream side is 50 meters above the base of the dam. The water level on the downstream side is 10 meters above the base of the dam. The dam is subjected to a horizontal force of 100,000 kN/m and a vertical force of 200,000 kN/m. The dam is designed to resist sliding, overturning, and crushing of the concrete.

10/10/10

10/10/10



משרד החקלאות  
המנהל הכללי

כג' בכסליו תש"ן  
21 בדצמ' 1989

לכבוד  
מנהלי המחוזות והאזורים של משרד החקלאות

הנדון: חוק ההתיישבות

בעקבות דיונים שונים שהתקיימו בחודשים האחרונים בנושא, ולאחר דיון מסכם אצל שר החקלאות, הוחלט על הקמתה של מנהלה לטיפול בשטחים מוזנחים. במנהלה זו חברים נציגי מינהל מקרקעי ישראל, הסוכנות היהודית, קרן קיימת ומשרד החקלאות. בראש המנהלה עומד מר דוד נחמיאס, מנהל מינהל הפתוח של קרן קיימת. יחידתו של מר הלל אדירי, הממונה במשרד החקלאות על אכיפת חוק ההתיישבות, תתאם את כל מערך הטיפול באיתור ובהבאה לדין של עבריינים על חוק ההתיישבות.

אבקשכם לפעול מעתה והילך לזמון וחדוש פעילותן הסדירה של הועדות המחוזיות לאכיפת חוק ההתיישבות, וזאת תוך תיאום מלא עם מר הלל אדירי.

ב ב ר כ ה ,

יחזקאל זכאי  
המנהל הכללי

העתק:

- א.כץ עוז - שר החקלאות
- מ.קוסטרינסקי - מנכ"ל המחלקה להתיישבות
- שמחה אסף - מזכ"ל המרכז החקלאי
- י.רז - סמנכ"ל לאמרכלות
- ש.פוהורילס - מנהל הרשות לתכנון
- י.גולדין - מנהל האגף לתכנון מפורט
- ד. נחמיאס
- ה. אדירי

סדינת ישראל  
משרד החקלאות

קטעה את גפניו  
7.3

זכרון  
יחזיקו זכוי  
אנכי האלוף

בברכה  
עאת

הלל אדירי  
עוזר השר לתפקידים מיוחדים



STAIR WALK  
WALKING

WALK  
WALKING  
WALK

WALK  
WALK  
WALK

STAIR  
WALK

STAIR WALK  
WALKING

58

58

מדינת ישראל

משרד החקלאות  
הנהלה - הקריה ת"א  
31/1/90

דו"ח חודשי מס' 158 לחודש ינואר 1990

חוק ההתישבות (סייגים לשימוש בקרקע חקלאית)  
 דו"ח חודשי מס' 158 במסגרת הועדה למניעת השתלטות בלתי חוקית על  
 קרקעות המדינה ע"פ החוקים הרשומים להלן: -  
 חוק מנהל מקרקעי ישראל - 1960  
 פקודת היערות  
 חוק המיס 1959  
 חוק המקרקעין  
 פקודת הכלבת 1934 (סעיף 7)  
 פקודת מחלות בעלי חיים 1945  
 תקנות להגנת הצומח - תשמ"ז - 1956  
 חוק הגנת הצומח (נזקי עיזים) תש"י - (1950) נכנס ביום  
 צו בדבר הגנה על הטבע  
 צו בדבר הוראת דיג  
 חוק הגנת חיית הבר - תשמ"ו - 1955  
 חוק גנים לאומיים ושמורות הטבע - תשכ"ג - 1963



ביצוע חוק ההתישבות

- 1 - ישיבת ועדות אזוריות
- 0 - סנקציות
- 0 - חידוש סיוע
- 4 - תצהירים
- 3 - פס"ד
- 15 - התראות

להלו פירוט ועדות איזוריות

ועדה איזורית באר-שבע 22.1.90

להלו פירוט תצהירים שנחתמו בוועדות אזוריות

יפרח מקסים, מושב עמי-עוז  
 חנניה אסור, מושב מבטחים  
 סויסה יצחק, מושב אחוזם (חתם מזכיר המושב)  
 נח רבינוביץ - הנהלת "פרי אור"

להלו פירוט פסה"ד

אבן חמו יוסף, מושב עוצם - 200.- ש"ח  
 צבי שוורץ, מושב צפריה - 1,000.- ש"ח  
 אגודת מושב חמד - 2,000.- ש"ח





להלן פרוט התראות שנשלחו ע"י משרד החקלאות בחודש ינואר 1990

|                                      |   |
|--------------------------------------|---|
| - יצירת שותפות בגידול                | צור יונתן + אגודת נהלל                        |
| - החכרת שטח                          | דניאל מלרד + אגודת תאשור                      |
| - החכרת שטח                          | דוד כהן + אגודת תאשור                         |
| - החכרת שטח                          | משה לוי + אגודת תאשור                         |
| - החכרת שטח                          | עמרם דרעי + אגודת תאשור                       |
| - החכרת שטח                          | יוסף אסרף + אגודת תאשור                       |
| - יצירת שותפות בגידול                | קיבוץ ניר אליהו                               |
| - החכרת שטח                          | קיבוץ חריש                                    |
| - החכרת שטח                          | אגודת תקומה                                   |
| - החכרת שטח                          | קיבוץ בית אורן                                |
| - החכרת שטח ו/או יצירת שותפות בגידול | אגודת אליפלט                                  |
| - החכרת שטח ו/או יצירת שותפות בגידול | אגודת מסילת ציון                              |
| - מתן רשות רעה ללא היתר              | קיבוץ חריש                                    |
| - החכרת שטח ויצירת שותפות בגידול     | איכו פירי + שזורץ אריה +<br>אגודת שדמות דבורה |
| - החכרת שטח                          | חיים פחימה + אגודת תידהר                      |
| - החכרת שטח                          | יצחק יפרח + אגודת תידהר                       |

THE HISTORY OF THE UNITED STATES

|                                  |    |
|----------------------------------|----|
| THE HISTORY OF THE UNITED STATES | 1  |
| THE HISTORY OF THE UNITED STATES | 2  |
| THE HISTORY OF THE UNITED STATES | 3  |
| THE HISTORY OF THE UNITED STATES | 4  |
| THE HISTORY OF THE UNITED STATES | 5  |
| THE HISTORY OF THE UNITED STATES | 6  |
| THE HISTORY OF THE UNITED STATES | 7  |
| THE HISTORY OF THE UNITED STATES | 8  |
| THE HISTORY OF THE UNITED STATES | 9  |
| THE HISTORY OF THE UNITED STATES | 10 |
| THE HISTORY OF THE UNITED STATES | 11 |
| THE HISTORY OF THE UNITED STATES | 12 |
| THE HISTORY OF THE UNITED STATES | 13 |
| THE HISTORY OF THE UNITED STATES | 14 |
| THE HISTORY OF THE UNITED STATES | 15 |
| THE HISTORY OF THE UNITED STATES | 16 |
| THE HISTORY OF THE UNITED STATES | 17 |
| THE HISTORY OF THE UNITED STATES | 18 |
| THE HISTORY OF THE UNITED STATES | 19 |
| THE HISTORY OF THE UNITED STATES | 20 |
| THE HISTORY OF THE UNITED STATES | 21 |
| THE HISTORY OF THE UNITED STATES | 22 |
| THE HISTORY OF THE UNITED STATES | 23 |
| THE HISTORY OF THE UNITED STATES | 24 |
| THE HISTORY OF THE UNITED STATES | 25 |
| THE HISTORY OF THE UNITED STATES | 26 |
| THE HISTORY OF THE UNITED STATES | 27 |
| THE HISTORY OF THE UNITED STATES | 28 |
| THE HISTORY OF THE UNITED STATES | 29 |
| THE HISTORY OF THE UNITED STATES | 30 |
| THE HISTORY OF THE UNITED STATES | 31 |
| THE HISTORY OF THE UNITED STATES | 32 |
| THE HISTORY OF THE UNITED STATES | 33 |
| THE HISTORY OF THE UNITED STATES | 34 |
| THE HISTORY OF THE UNITED STATES | 35 |
| THE HISTORY OF THE UNITED STATES | 36 |
| THE HISTORY OF THE UNITED STATES | 37 |
| THE HISTORY OF THE UNITED STATES | 38 |
| THE HISTORY OF THE UNITED STATES | 39 |
| THE HISTORY OF THE UNITED STATES | 40 |
| THE HISTORY OF THE UNITED STATES | 41 |
| THE HISTORY OF THE UNITED STATES | 42 |
| THE HISTORY OF THE UNITED STATES | 43 |
| THE HISTORY OF THE UNITED STATES | 44 |
| THE HISTORY OF THE UNITED STATES | 45 |
| THE HISTORY OF THE UNITED STATES | 46 |
| THE HISTORY OF THE UNITED STATES | 47 |
| THE HISTORY OF THE UNITED STATES | 48 |
| THE HISTORY OF THE UNITED STATES | 49 |
| THE HISTORY OF THE UNITED STATES | 50 |

דו"ח היחידה לפקוח בשטחים פתוחים - חודש ינואר

חוק ההתיישבות איתור עבירות

- מושב צלפון - חיים עונה - הקניית זכות בקרקע ובמים והקניית זכות מגורים + זכות וכישת יבול השדה.
- מושב ישעי מחן זכות בקרקע ובמים והחכרת שטח.
- ק.ניר אליהו חלקות - 27,12 חלקו חלקות 46,14,62 עברה נמשכת - הקניית זכות בקרקע ובמים ויצירת שותפות בגידול.
- מושב תאשור - יוסף אסרף - משק מס' 32 הקניית זכות בקרקע ובמים + החכרת שטחים.
- מושב תאשור - עמרם זרעי משק מס' 57 - הקניית זכות בקרקע ובמים + החכרת שטחים.
- מושב תאשור - דני מלרן - מלרד דניאל - משק מס' 55 - הקניית זכות בקרקע ובמים + החכרת שטחים.
- מושב תאשור - משה לוי משק מס' 30 - הקניית זכות בקרקע ובמים + החכרת שטחים.
- מושב תאשור - דוד כהן אהרון משק מס' 20 - הקניית זכות בקרקע ובמים + החכרת שטחים.
- מושב תדהר - חיים פחימה - הקניית זכות בקרקע ובמים והחכרת שטחים.
- מושב שזור - הקניית זכות בקרקע ובמים וזכות מגורים.
- מסילת ציון - הקניית זכות בקרקע ובמים והחכרת שטחים ו/או יצירת שותפות בגידול.
- מושב אליפלט ( רפי מנחם ) הקניית זכות בקרקע ובמים והחכרת שטח ו/או יצירת שותפות בגידול.
- אגודת תקומה - הקניית זכות בקרקע ובמים והחכרת שטח.
- מושב תאשור - דוד אטדגי - הקניית זכות רעייה, קרקע ומים.
- קיבוץ ניר אליהו - החכרת קרקע מכירת דמאן.
- קיבוץ תל יצחק--החכרת קרקע.
- מושב שער אפרים - החכרת קרקע.
- בורגתה - שואף יהושוע - החכרת קרקע

פינוי פלישה והתנחלות

- כירוחם באזור התעשייה פונה רגלית עדר בן 60 ראש ( העדר שייך לקבוצת 33 משפחות המנהלות משפט ליד ירוחם ).
- מחוות יתיר פונה רגלית עדר המונה כ 300 ראש.
- במכבים נערך מבצע משולב קק"ל, ממ"י, והסיירת - נעקרו עצי זית שניטעו ע"י תושב איז"ש באדמת מדינה ובמקומם ניטעו ע"י הקק"ל נטיעות חדשות.
- מחורשת רביבים פונו רגלית 3 עדרים המונים כ 800 ראש.
- בנאדי פנכאף נערך מבצע עלעס ממ"י וקק"ל צעקוד כ 50 מעצור וסגור באורך של כ 500 מ' והחלקים החדשים יוקמו בקרבת הקק"ל.
- בצור שגדס נהרסו מקלאות בקרד וארפרות הסמוכות שניזקנו ללא היתר על שטח מדינה.
- ברכס זוהר פונתה משפחה ( אחת מתוך עשרים ).
- בנחל תות ( ואדי מולק ) פורקה גדר שהוקמה ללא אישור על אדמת מדינה.
- בחורשת גדרה השריכת לקק"ל פונו פולשים על ציודם ונהרסה סככה ששימשה למגורים.
- בערד באזור התעשייה נתגלתה ונהרסה סוכה שהקים ללא אישור שומר במפעל לגריחת עץ.

דו"ח עבודה עם משרד הפנים ופקוח כרייה וחציבה

- באיבלין צפון מזרח למגרש הכדור רגל החדש נתגלה מבנה חדש.
- ליד כרמיאל בגבעת מכוש נתגלה צריף חדש המשמש כמטבחון הצריף הוקם סמוך למבנים קיימים.
- בנחל ארבל נתגלו מבנה חדש + מיכלאה שניבנו ע"י תושב כפר זיתים.
- באדמות נעורה בגבול ש.א. נתגלו צריף חדש + מיכלאה.
- בכפר תמרה במבנה שיש עליו צו הפסקה מנהל' נילמשכה העבודה תוך כדי הפרת הצו.
- ליד קבוץ יסעוד נתגלתה ופורקה מיכלאה שניבנתה בניגוד לחוק.
- בסירת הכרמל בגוש 12685 חלקה 19 ניתגלתה ופונתה פלישה סריה שני צריפים נהרסו.
- בנחל ציפורי סמוך לשטחי הפלחה של קיבוץ הר - דוף ניתגלה ופורק מבנה שאמור היה לשמש כחדר אוכל לעובדי הקיבוץ ( המבנה ניבנה ע"י תושבי חוול מערב ).



המשך דו"ח עבודה עם משרד הפנים ופקוח כרייה וחציבה

- בג'סר א-זרקא נתגלתה גניבת חול - הוגשה תלונה למשטרה.
- ליד גבעת מכוש בכרמיאל נתגלה ופורק צריף חדש.
- בש.א. 100 ניתגלתה ופורקה גדר באורך של 1.5 ק"מ
- מדרום לג'לגו'ליה בגוש 8893 חלקה 5 נתגלה מכנה חדש בבניה.
- במושב ירקונה בתוך פרדס בנ.צ. 1916/7310 ניתגלה מכנה חדש.
- ליד ראש העין על קרקע בבעלות מקורות נתגלה ופורק מכנה חדש.
- בלקייה נתגלה מכנה בין 3 חדרים חדש בבניה.
- בנחל בקע נתגלו 2 צריפים חדשים.
- בנחל סכר בנ.צ. 1337/0555 נתגלה מכנה חדש.
- בלקייה סמוך לערוץ נחל רוש צפונית לכיה"ס החדש ניתגלו 2 מכנים חדשים.
- באיזור נחל נבטים בנ.צ. 1414/0667 נתגלו שני מכנים חדשים מבלוקים.
- בגבעת שמן נתגלו שני מכנים חדשים האחד של משפחת כליב והשני שייך לנאצר מסעדדין.
- באזור חורשת בקע נתגלו שני צריפים חדשים האחד שייך לסלאח אל עורג'אן והשני לסלאח אל ווג'.
- בחרבת דרג'את בריכוז של אסמעיל עאמר ניתגלו 3 מכנים חדשים.
- באזור התעשייה בערד ליד מפעל לעץ נתגלה מכנה חדש.
- בנחל פטיש ליד מושב רנן ניתפס אדם בכריית חומר ואדי עם טרקטור.

דו"ח עבודה עם השרותים הוטרינריים

- באיזור כפר מסריק נבדקה משאית שהובילה 14 ראשי בקר לבית המטבחים בנתניה - היתה עם תעודות מתאימות.
- בצומת כרמים איזור הקו הירוק נבדק רכב ובו 4 ראשי צאן שהובלו לשוק בדהריה - הובלו לחנת ההסגר.
- ליד צומת שפרעם נבדק סנדר שהוביל פרה לבית המטבחים - נמצא עם אישורים מתאימים.
- בשוק בב"ש נבדק רכב ממושב גפן ובו 20 ראשי צאן נימצא עם אישורים מתאימים.
- בשוק בב"ש נערכה ביקורת להלן המימצאים:  
א. רכב אחד ממושב תירוש עם 20 ראשי צאן נימצא עם אישורים מתאימים.  
ב. 4 רכבים אשר הגיעו לשוק ללא אישורים נישלחו אל הלשכה הוטרינרית להסדרת האישורים.
- במושב צור נתן ניתפסו 125 ראשי צאן שחדרו מאיו"ש הובלו להסגר.
- בצומת האלה נבדקה משאית שהובילה 6 ראשי בקר לשחיטה בחברון נמצא בעלי אישורים מתאימים.
- ליד אלישיב נבדק רכב שהוביל 3 פרות מכפר יחזקאל למושב תנובות - נמצא עם אישורים מתאימים.
- בצומת נהלל נבדק רכב שהוביל עגל ללא אישור הש"ו העגל נשלח לבית המטבחים.
- בכביש מודיעין צומת גימזו נבדקה משאית שהובילה 14 פרות לשחיטה בחברון נמצאו עם אישורים מתאימים.
- בעתלית נבדק רכב שהוביל 30 כבשים מתמרה ללא אישורים מתאימים - הרכב נישלח ללישכה הוטרינרית בחדרה שם חוסן ושוחרר.
- בצומת שיבלי נבדק רכב שהוביל פרה אחת עם אישור מתאים.
- בכביש מגידו ואדי ערה נבדק רכב שהוביל פרה אחת עם אישור מתאים.
- בכביש עמיעד נבדק רכב שהוביל 7 ראשי בקר שניקנו באילת השחר נמצאו עם תעודות מתאימות.
- במושב שער אפרים נבדקה משאית שהובילה 5 ראשי בקר מעין החורש וכפר חוגלה לבית המטבחים פ"ת ללא אישורים ש"ו הופנה לש"ו ברעננה.
- במבצע פיקוח עם מג"ב גזרת העמקים נתפס רכב באיזור זרזיר שהוביל 3 ראשי צאן ללא אישורי העברה - נימסר דו"ח והובל לש"ו.
- באיזור מכבים ניתפסו 430 ראשי צאן שחדרו מאיוש - הובלו להסגר.
- במכבים ניתפסו והובלו להסגר 430 ראשי צאן שחדרו מאיו"ש.
- במקעת העובדה ניתפסו הובלו להסגר ונימכרו לשחיטה שני גמלים שחדרו מסיני.

השמת בע"ח? כלבים -

- צפון - 43 כלבים - 29 תנים
- מרכז - 28 כלבים - 4 תנים
- דרום - 218 כלבים



- דו"ח עבודה עם מ.ע.צ. -

- הוסר שלט של "השומר הצעיר" בצומת רותם - המכוון אנשים לאחרי הלינה של השומר הצעיר.
- הוסר שלט של המשמרת הצעירה בצומת בית קמה - על השלט כתוב: " הנגב הוא האמת שלנו - המשמרת הצעירה".
- בצומת משאבים נמצא שלט של קבוץ רביבים. השלט נשא את הכרזה "לחגיגה ברביבים". הוריתי לקבוץ להסיר את השלט כעבור יומיים השלט הוסר.
- הוסר שלט של "סובול" השלט נשא את הכרזה "תדלק וטוס לארה"ב". כעבור יומיים הוחזר השלט לבעליו והנ"ל התחייב לא למתחו על כבישים בין עירוניים.
- הוסרו 4 שלטים פרסומת שנשארו מהבחירות. - בכביש נתיבות - באר שבע.

- בנ"ח עם צה"ל - פנוי משטחי אש

- נמנעה חדירה, פלישה, והשגת גבול בכל שטחי האש של צה"ל.
- נמשך הטיפול המשפטי בפולשים ותיקים.
- נתפסו וסולקו משטחי האש:
- מ.ש.א. 502 פונה רגלית אל מחוץ לשטח האש עדר גמלים.
- מ.ש.א. 502 (נחל ממשית) פונה פולש (פלישה טרייה עם אוהל).
- מ.ש.א. 510 פונה רגלית אל מחוץ לשטח האש עדר כבשים המונה כ 100 ראש.
- מ.ש.א. 400 ( 322 ) פונה רגלית עדר המונה כ 450 ראשי צאן.
- ב.ש.א. 414 ניתפסו והובלו להסגר 106 ראשי צאן.
- ב.ש.א. 416 ניתפסו והובלו להסגר 270 ראשי צאן.
- מ.ש.א. 622 פונה פולש על ציודו + מכלאה ואוהל.
- ב.ש.א. 108 - 104 פורקו גדרות שהוקמו ע"י בדואים מכרם מהר"ל.

\_\_\_\_\_

\_\_\_\_\_

\_\_\_\_\_





משרד הנהלה  
החקלאות

תאריך: 31.1.90

מס' מכתב: 2522

שיחה טלפונית

במכתב עם קולנד

ולחמיו לידי מוקו לה

4.2



לכבוד  
אלון גילי  
מנהל חטיבת אכיפת החוק  
רשות שמורות הטבע

א.נ.נ.

הנדון: מכתב לגב' נעומי שטרן, פרקליטת מחוז ת"א אזרחי  
מה- 16/1/90 הצעות לתיקון החוק

ההצעות שהוגשו על ידכם לשינוי חוק ההתיישבות על פניהם נראים מעשיים,  
פרט:  
לסעיף 1 לגבי עירעורכם על סמכות שר החקלאות למתן היתרים ועל כך  
כמובן יחליט השר.

חבל מאוד שפעם נוספת אתה מעלה בכתב דברים שהם אינם נכונים והכוונה  
לתפקיד הסיירת הירוקה בביצוע חוק ההתיישבות החקלאית.

להלן העובדות:

מאז מסך ההקמה משנת 1975 ועד היום התחייב משרד החקלאות לתקצב  
ולתחזק 4 פקחים ו- 4 ג'יפים לצורך אכיפת חוק ההתיישבות החקלאית  
באמצעות הסיירת הירוקה.

אני חוזר על תביעתי שאכיפת חוק מחייבת את איתור החריגה בשדה,  
ביצוע חקירה, והכנת תיק תביעה במלואו.  
כדאי לסיירת הירוקה ללמוד אצל רשויות פיקוח אחרות כיצד מכינים  
תיקי ארוע ותביעה.

אין בידי סטטיסטיקה מדוייקת למרות שניתנת לבדיקה כמה דו"חות נשלחו  
ע"י הסיירת הירוקה. אבל אני יכול לקבוע חד משמעית שלאורך כל השנים  
כ- 95% מן הדו"חות עסקו בעיקר בסעיף אחד מתוך ששת סעיפי הסעיפים  
שנקבעו בחוק לשימוש חורג, סעיף 6 "הקניית זכות מגורים" ובכל שאר  
הסעיפים היה זה משרד החקלאות שאיתר והכין החומר במלואו לרבות איתור  
החריגה בשדה, ביצוע חקירה, איסוף מסמכים והכנת התיק.  
אכן בחלק גדול מאוד של התיקים שהוגשו לתביעה בבית משפט גם  
זכינו בד"ן.



ביצוע פס"ד תשלומי כופר שנקבעו ע"י בית המשפט מבוצעים ע"י משרד החקלאות במלואם. לגבי הפקעת הקרקע, נמסרו פסקי הדין למינהל מקרקעי ישראל וידוע לי שחלקם הגדול אף העביר המינהל לחוכרים חדשים ואכן חזקה עלי שהמינהל יודע את תפקידו בנדון.

באשר לוועדות המחוזיות אני קובע בסיפוק רב שקיבוצים, מושבים, ומושביקים ומחזיקים פרטיים אחרים שזומנו לוועדה המחוזית. והופעתם בפני הוועדה, שימש עבורם כעונש ובודאי הזהרה למען תזכורת שזכויות בקרקע ובמים אין למסור לזרים.

צריך לזכור שציבור החקלאים לשמחתינו במדינת ישראל איננו נמצא בעשירון של עזברי החוק ולכן אנחנו חושבים שמשלוח התראה בדאר רשום לחבר מושב, קיבוץ, או הזמנה לוועדה הם בהחלט הליך של חינוך ותזכורת חשובה ביותר וכן רבים מהמקרים הוחתם החורג בתצהיר הפסקת החריגה בפני הוועדה וכך הסתיימה החריגה. יש גם מקרים לא מעטים שהחקלאים מסתירים את המשך העבירה אבל זה בהחלט תפקיד הפיקוח לחשוף והסירות לא זכותה להצלחה בעניין.

במסגרת שינוי החוק אנו חושבים שיש מקום לבטל את משלוח ההתראה כפי שמופיע בחוק הנוכחי ויש מקום להשאיר את המשלוח ההתראה כאפשרות של שר החקלאות ובהוצאת תקנות למקרה חריגה ראשוני או לפי קרטריונים שיקבעו.

אני תקווה שהמנהל החדש של הסיירת הירוקה לא יעסוק בקנטרנות אלא יכוון את הסיירת הירוקה לעבודה משותפת עם משרד החקלאות לאכיפת חוק ההתיישבות הלכה למעשה.

אני מאחל לך בהזדמנות זו בהצלחה בתפקידך החדש.

בברכה,  
  
הלל אדירי  
ע/השר לת"מ

העתקים: אברהם כץ-עוז - שר החקלאות (אצלו אכתבו של אלוף אדירי)  
יחזקאל זכאי - מנכ"ל משרד החקלאות (אצלו אכתבו של אלוף אדירי)  
עו"ד נעומי שטרן - פרקליטת מחוז תל-אביב  
שמחה אסף - מזכ"ל המרכז החקלאי  
אורי ביידץ - מנכ"ל רשות שמורות הטבע  
אלימלך ברקן - מ.א. מטה יהודה  
עו"ד שריג - הסוכנות היהודית  
עו"ד פודמסקי - פרקליטות מחוז תל-אביב  
גלעד אלטמן - מנהל הסיירת הירוקה



משרד החקלאות / מנהל מקרקעי ישראל  
היחידה לפקוח בשטחים פתוחים  
רח' ירמיהו 78 ירושלים 94467 \* טל. 02-536271

16.1.90 תאריך



לכבוד  
עו"ד נעמי שטרן  
פרקילטת המחוז  
פרקליטות מחוז תל אביב

ג.נ.

הנדון: חוק ההתיישבות החקלאית - הצעות תקון

אכיפת חוק ההתיישבות נחלקת לשלושה חלקים יסודיים:

א. איתור העבירה והעבריינים - עבודת פקוח בשדה.

ב. הכנת החוק לתביעה, הגשתו הכנת העדים והדיון המשפטי - עבודת משרד.

ג. בצוע פסה"ד שהוא שוב עבודת שדה.

לדאבונונו בוצע בשנים האחרונות רק החלק הראשון. בשנת 1977 הוטלה משימת אכיפת החוק בשדה על הסיירת הירוקה, לצורך הדיון בדקתי ומצאתי כי במהלך שנים עשרה השנים אותרו והועברו למשרד החקלאות כ 4600 דורות עבירה שהם בממוצע 390 דורות מדי שנה אך למרבה הצער רק חלק זעיר, כמעט אפסי מדורות אלה הגיע לבתן המשפט. אמנם ניתנת בחוק הזדמנות לועדות האזוריות לתקן המעורר טרם המשפט אך לדאבונונו גם דרך זו לא מוצתה והועדות מושבתות מזה שנים אינן מתכנסות והפכו לשם חסר כסרי.

מנבן מלינו שבאין עבודת משרד נכונה - אין תביעות משפטיות, מי כמוך יודע זאת, והחלק השלישי - בצוע פסק הדין אינו מתקיים כלל.

ברי לנו שאם החלק הראשון שהרא, הקשה והמסובך ביותר מתקיים ובהצלחה, ניתן לקיים גם את החלקים האחרים הקלים והפשוטים יותר, חסר לכך גם הרצון.

ברי לנו כפל כפליים שאי אכיפת החוק בשנים האחרונות החלישה את המודעות לחוק, החלישה את מערכת הפקוח נגרמה נזקים כבדים שקשה יהיה לתקנם,

הצעת התקון המוגשת בזה בתיאום ועל דעת הסיירת הירוקה ואלימלך ברקן מורכבת משני עיקרים,

- א. הצעת תקון החוק המצ"ב,
- ב. הצעה לשינוי הגישה לחוק, ההבנה וההכרה שהקרקע, אשר נמסרה לידנו למשמרת אינה הפקר. החוק קובע נמסדיך זאת נחובה עלינו ועל כל ישראל לאכפור.

ב ב ר כ ה

אלון גלילי

היחידה לפקוח בשטחים  
פתוחים

העתיק: אלימלך ברקן - תנועת המנשבים  
הלל אדירי - משרד החקלאות  
עו"ד שריג - הסוכנות היהודית.  
עו"ד פנדמסקי - פרקליטות ת"א  
שמחה אסף - המרכז החקלאי  
אנרי ביזץ - הכ, לשמירת שטחים

משרד החקלאות / מנהל מקרקעי ישראל  
היחידה לפקוח בשטחים פתוחים  
רח' יומיהו 78 ירושלים 94467 \* טל. 02-536271

תאריך .....

1. בסעיף 2 לחוק - אנו מבקשים תוספת להצעה הקיימת:  
"לא יענין שר החקלאות או מי שהשר הסמיכו לכך ברשותו בבקשתו של המחזיק בקרקע חקלאית לקבל היתר לשימוש חורג כל עוד מבצע המחזיק כל פעולה שיש בה משום שימוש חורג עפ"י הוראות חוק זה בכל קרקע חקלאית שבחזקתו."

תוספת זו באה למנוע מחורג להמשיך בחריגה על סמך פנייתי לרשות המוסמכת או לשר תוך כדי ביצוע החריגה. וע"מ למנוע עכובים מיותרים.

2. סעיף 6 (ב) ימחק - מאחר והוא מסרב ומקשה ואינו מועיל.

3. בסעיף 8 (א) תמחק אפשרות א ראילר בסעיף ב יאמר "לא יפחת הכופר שיושת על המחזיק מ 5000 ש"ח, או מכפל שמי היברל שנבע מן ההפרה הכל לפי הגבוה יותר".

סכום הכופר ואו הקנס יעודכנו מדי שלושה חודשים עפ"י מדד המחירים לצרכן כפי שיפורסם ע"י הלשכה המרכזית לסטטיסטיקה,

סעיף 8 מיותר ואנו מציעים לבטל כליל.

בנוסף לאמור לעיל אנו שבים ומבקשים לנסות ולסגור את נושא המתקשר למחזיק:

א. לתפוס את היברל ואו התוצרת שהרגשו בעבירה.

ב. להטיל על המתקשר קנס או כופר מרתיעים, כל זאת על מנת להקשות על המתקשר ולמנוע ממנו להתקשר למחזיק.

ב ב ר כ ה

אלון גלילי

58

~~ת"א~~

התאחדות, אזורי

מדינת ישראל

משרד  
הנהלה

החקלאות

תאריך: 31.1.90

מס' מכתב: 2522

לשכת שר החקלאות  
הגריד  
1990-2-4  
דואר נכנס

ואצטון  
במאן  
לשכת שר החקלאות  
מיון 3  
קבלת  
אנו יאמן  
לשכת שר החקלאות  
למחלקת  
א.נ.נ. 2

לכבוד  
אלון גילי  
מנהל חטיבת אכיפת החוק  
רשות שמורות הטבע

הנדון: מכתב לגב' נעומי שטרן, פרקליטת מחוז ת"א אזרחי  
מה- 16/1/90 הצעות לתיקון החוק

ההצעות שהוגשו על ידכם לשינוי חוק ההתישבות על פניהם נראים מעשיים, פרט: לסעיף 1 לגבי עירעורכם על סמכות שר החקלאות למתן היתרים ועל כך כמובן יחליט השר.

חבל מאוד שפעם נוספת אתה מעלה בכתב דברים שהם נכונים והכוונה לתפקיד הסיירת הירוקה בביצוע חוק ההתישבות החקלאית. להלן העובדות:

מאז מסמך ההקמה משנת 1975 ועד היום התחייב משרד החקלאות לתקצב ולתחזק 4 פקחים ו- 4 ג'יפים לצורך אכיפת חוק ההתישבות החקלאית באמצעות הסיירת הירוקה.

אני חוזר על תביעתי שאכיפת חוק מחייבת את איתור החריגה בשדה, ביצוע חקירה, והכנת תיק תביעה במלואו. כדאי לסיירת הירוקה ללמוד אצל רשויות פיקוח אחרות כיצד מכינים תיקי ארוע ותביעה.

אין בידי סטטיסטיקה מדוייקת למרות שניתנת לבדיקה כמה דו"חות נשלחו ע"י הסיירת הירוקה. אבל אני יכול לקבוע חד משמעית שלאורך כל השנים כ- 95% מן הדו"חות עסקו בעיקר בסעיף אחד מתוך ששת סעיפי הסעיפים שנקבעו בחוק לשימוש חורג, סעיף 6 "הקניית זכות מגורים" ובכל שאר הסעיפים היה זה משרד החקלאות שאיתר והכין החומר במלואו לרבות איתור החריגה בשדה, ביצוע חקירה, איסוף מסמכים והכנת התיק. אכן בחלק גדול מאוד של התיקים שהוגשו לתביעה בבית משפט גם זכינו בד"ן.



ביצוע פס"ד תשלומי כופר שנקבעו ע"י בית המשפט מבוצעים ע"י משרד החקלאות במלואם. לגבי הפקעת הקרקע, נמסרו פסקי הדין למינהל מקרקעי ישראל וידוע לי שחלקם הגדול אף העביר המינהל לחוכרים חדשים ואכן חזקה עלי שהמינהל יודע את תפקידו בנדון.

באשר לוועדות המחוזיות אני קובע בסיפוק רב שקיבוצים, מושבים, ומושביקים ומחזיקים פרטיים אחרים שזומנו לוועדה המחוזית. והופעתם בפני הוועדה, שימש עבורם כעונש ובודאי הזהרה למען תזכורת שזכויות בקרקע ובמים אין למסור לזרים.

צריך לזכור שציבור החקלאים לשמחתינו במדינת ישראל איננו נמצא בעשירון של עוברי החוק ולכן אנחנו חושבים שמשלוח התראה בדאר רשום לחבר מושב, קיבוץ, או הזמנה לוועדה הם בהחלט הליך של חינוך ותזכורת חשובה ביותר וכן רבים מהמקרים הוחתם החורג בתצהיר הפסקת החריגה בפני הוועדה וכך הסתיימה החריגה. יש גם מקרים לא מעטים שהחקלאים מסתירים את המשך העבירה אבל זה בהחלט תפקיד הפיקוח לחשוף והסיירת לא זכתה להצלחה בעניין.

במסגרת שינוי החוק אנו חושבים שיש מקום לבטל את משלוח ההתראה כפי שמופיע בחוק הנוכחי ויש מקום להשאיר את המשלוח ההתראה כאפשרות של שר החקלאות ובהוצאת תקנות למקרה חריגה ראשוני או לפי קרטריונים שיקבעו.

אני תקווה שהמנהל החדש של הסיירת הירוקה לא יעסוק בקנטרנות אלא יכוון את הסיירת הירוקה לעבודה משותפת עם משרד החקלאות לאכיפת חוק ההתישבות הלכה למעשה.

אני מאחל לך בהזדמנות זו בהצלחה בתפקידך החדש.

בברכה,  
  
הלל אדירי  
ע/השר לת"מ

העתקים: ~~אבותם כח-עמ"ז - שר החקלאות~~ (גלף) איתנו (אין גלף)  
יחזקאל זכאי - מנכ"ל משרד החקלאות  
עו"ד נעומי שטרן - פרקליטת מחוז תל-אביב  
שמחה אסף - מזכ"ל המרכז החקלאי  
אורי ביידץ - מנכ"ל רשות שמורות הטבע  
אלימלך ברקן - מ.א. משה יהודה  
עו"ד שריג - הסוכנות היהודית  
עו"ד פודמסקי - פרקליטות מחוז תל-אביב  
גלעד אלטמן - מנהל הסיירת הירוקה

משרד החקלאות / מנהל מקרקעי ישראל

היחידה לפקוח בשטחים פתוחים

רח' יומיהו 78 ירושלים 94467 \* טל. 02-536271

16.1.90

משרד החקלאות  
 עוזר השר לניהול יחידת המידע  
 דואר נכנס  
 25-1-1990  
 נשלח עטימולג

לשכת שר החקלאות  
 האריך  
 - 4 - 2 - 1990  
 דואר נכנס

לכבוד  
 עו"ד נעמי שטרן  
 פרקליטת המחוז  
 פרקליטות מחוז תל אביב

ג.נ.

הנדון: חוק ההתיישבות החקלאית - הצעות תקון

אכיפת חוק ההתיישבות נחלקת לשלושה חלקים יסודיים:

- א. איתור העבירה והעבריינים - עבודת פקוח בשדה.
- ב. הכנת החוק לתביעה, הגשתו הכנת העדים והדיון המשפטי - עבודת משרד.
- ג. בצוע פסה"ד שהוא שוב עבודת שדה.

לדאבונו בוצע בשנים האחרונות רק החלק הראשון. בשנת 1977 הוטלה משימת אכיפת החוק בשדה על הסיירות הירוקה, לצורך הדירן בדקתי ומצאתי כי במהלך שנים עשרה השנים אותרו והועברו למשרד החקלאות כ 4600 דוחות עבירה שהם בממוצע 390 דוחות מדי שנה אך למרבה הצער רק חלק זעיר, כמעט אפסי מדוחות אלה הגיע לכתף המשפט. אמנם ניתנת בחוק הזדמנות לועדות האזוריות לתקן המעוררות טרם המשפט אך לדאבונו גם דרך זו לא מוצתה והועדות מושבתות מזה שנים אינן מתכנסות והפכו לשם חסר כסרי.

מבין מאליו שבאין עבודת משרד נכונה - אין תביעות משפטיות, מי כמוך ינדע זאת, והחלק השלישי - בצנע פסק הדין איננו מתקיים כלל.

ברג לבנ שאם החלק הראשון שהוא הקשה והמסורב ביותר מתקיים ובהצלחה, ניתן לקיים גם את החלקים האחרים הקלים והפשוטים יותר, חסר לכך גם הרצון.

ברי לבנ כפל כפליים שאי אכיפת החוק בשנים האחרונות החלישה את המנדענות לחוק, החלישה את מערכת הפקוח בגרמה נזקים כבדים שקשה יהיה לתקנם.

הצעת התקון המנגשת בזה בתיאום ועל דעת הסיירות הירוקה ואלומלך ברקן מורכבת משני עיקרים.

- א. הצעת תקון החוק המצ"ב.
- ב. הצעה לשינוי הגישה לחוק, ההבנת נההכרת שהקרקע, אשר נמסרה לידנו למשמרת אינה הפקר. החוק קובע נמסדיך זאת נחובה עלינו ועל כל ישראל לאכפור.

העיקר: אלימלך ברקן - תגועת המנשבים  
 הלל אדירג - משרד החקלאות  
 ענ"ד שריג - הסוכנות היהודית  
 ענ"ד פנדמסקי - פרקליטות ת"א  
 שמחת אסף - המרכז החקלאי  
 אנרי בינדץ - הכ, לשמירת שטחים

ב ב ר כ ה

אלון גלילי

היחידה לפקוח בשטחים פתוחים

משרד החקלאות / מנהל מקרקעי ישראל  
היחידה לפקוח בשטחים פתוחים  
רח' יומיהו 78 ירושלים 94467 \* טל. 02-536271

תאריך .....

1. בסעיף 2 לחוק - אנו מבקשים תוספת להצעה הקיימת:  
"לא יעניין שר החקלאות או מי שהשר הסמיכו לכך ברשומות בבקשתו של המחזיק בקרקע חקלאית לקבל היתר לשימוש חורג כל עוד מבצע המחזיק כל פעולה שיש בה משום שימוש חורג עפ"י הוראות חוק זה בכל קרקע חקלאית שבחזקתו."

תוספת זו באה למנוע מחורג להמשיך בחריגה על סמך פנייתו לרשות המוסמכת או לשר תוך כדי ביצוע החריגה. נע"מ למנוע עכובים מיותרים.

2. סעיף 6 (ב) ימחק - מאחר והוא מסרב ומקשה ואינו מועיל.

3. בסעיף 8 (א) תמחק אפשרות א ראילר בסעיף ב יאמר "לא יפחת הכופר שיושת על המחזיק מ 5000 ש"ח, או מכפל שמי היברל שנבע מן ההפרה הכל לפי הגבוה יותר".

סכנם הכנפר נאו הקנס יעודכנו מדי שלושה חודשים עפ"י מדד המחירים לצרכן כפי שיפורסם ע"י הלשכה המרכזית לסטטיסטיקה,

סעיף 8 מיותר ואנו מציעים לבטלר כליל.

בנוסף לאמור לעיל אנר שבנס ומבקשים לנסות ולסגור את נושא המתקשר למחזיק:

א. לתפרס את היבול ואו התוצרת שהרגשר בעבירה.

ב. להטיל על המתקשר קנס אר כנפר מרתיעים, כל זאת על מנת להקשות על המתקשר ולמנוע ממנו להתקשר למחזיק.

ב ב ר כ ה

אלון גלילי

58

מדינת ישראל

משרד החקלאות  
הנהלה

תאריך: 29.1.90

מס' מכתב: 2521



לכבוד

מנהל מחוז ב"ש - מר  
מנהל מחוז רחובות - מר  
מנהל מרחב ירושלים - מר

א.נ.,

הנדון: מתן היתר רעיה לעדרי בדואים מן הנגב

לאור מדיניות הנהלת משרד החקלאות, לסייע לבעלי עדרים ישראליים בנגב לרעיה בשטחי בור שלא ראויים לעיבוד ושטחי פלחה שלא נזרעו ו/או לא ראויים לקציר.

בתחומי המחוזות ב"ש, רחובות וירושלים, מועבר אליכם היתר חתום על ידי המאפשר למשקים ומחזיקי שטחים, להתיר רעיה כאמור השטחים שלא ראויים לעיבוד ו/או קציר עד ליום 31.5.90.

כמו-כן, אבקשכם לבוא בדברים עם המשקים שאכן יסכימו להחכיר השטחים הנ"ל בתקופה האמורה עם זאת עליכם להקפיד שלא ימסרו שטחים הנדרשים לבעלי העדרים מקומיים מן המושבים והקיבוצים (ענני עירך קודמים), לגבי שטחים בתחום אזורי רחובות וירושלים כאמור לוודא עם המחוז במסגרת היתר.

ועל כל אלה יש להקפיד על סעיפי ההיתר.

הבקשות של בעלי העדרים המעוניינים לשטחי מרעה יתרכזו אצל רן מזור וסעיד אבו סיאם, חקלאות באר-שבע.

יצויין, שמספר קיבוצים ומושבים שכרשומם קרקעות בור ו/או קרקעות שלדעתם אינם ראויים לעיבוד מוסרים באופן שוטף באמצעות היתר חריג זה, את השטחים למרעה. לדעתינו מחזיקים שמבקשים היתר חריג קבוע, יש להפנות למינהל מקרקעי ישראל שהמינהל באופן ישיר יעביר את הקרקעות מחוכר אחד לשני ו/או יתן רעיה זמנית לחוכר אחר.

בתודה מראש  
מל שיתוף הפעולה  
הכלל אדירי  
עוזר השר לת"מ

העתקים: אברהם כץ עוז - שר החקלאות

**יחזקאל זכאי - מנכ"ל משרד החקלאות**

- עמוס ינאי - יועץ שר החקלאות לענייני ערבים
- מנכ"ל מינהל מקרקעי ישראל - גדעון זיתקון
- ירחמיאל גולדין - ר. תכנון - תכנון מפורט
- דורו קריספין - מ.מ. מנהל האגף לקרקע חקלאית
- א. קרון - מינהל מקרקעי ישראל באר-שבע
- מיקי ורדי - מינהל מקרקעי ישראל תל-אביב
- יהודה זיו - מינהל מקרקעי ישראל ירושלים
- ד"ר שמשוני - מנהל השרותים הוטרינריים - משרד החקלאות
- דני רביב - יו"ר ועדות הקרקעות של המרכז החקלאי
- מזכיר ארגון עובדי הפלחה - המרכז החקלאי
- גלעד אלטמן - מנהל הסיירת הירוקה
- רן מזור - סגן מנהל מחוז באר-שבע
- סעיד אבו-סיאם - מדור בדאווים



58



משרד החקלאות / מנהל מקרקעי ישראל  
היחידה לפקוח בשטחים פתוחים  
רח' יומיהו 78 ירושלים 94467 \* טל. 02-536271

*[Handwritten signature]*

חאריך 22.1.90

סיכום ישיבת תאום סגירת מיום 21.1.90

משתתפים: אורי ביידיץ, אליהו בבאי, עמוס ינאי, נחמיה רייבי,  
יחזקאל שמש, צביקה אבני, נתן רום מונה כמנהל יח' הפקוח  
וייצג את המשרד בוועדה. אלון,  
נעדר: נציג משטרת ישראל.

א. דווח פעילות

1. לשטח המרעה של קבוץ שניר חדרו 27 פרות שגרמו נזק - הפרות עוכבו במכלאת הקבוץ שוחררו לאחר תשלום הנזק סך 2000 ש"ח.
  2. מש.א. 624 פונה רגלית עדר שמנה 150 ראש.
  3. מאיזור משאבי שדה פונו רגלית 15 משפחות עם עדריהם ורכושם אל מחוץ לשטח צבאי סגור.
  4. בש.א. 203 נתפסו 8 עיזים משוטטות ללא בעלים - הועברו לתחנת ההסגר בבאר שבע.
  5. בסיור שנערך בכפר טייבה עם הש"ו נתפסו 8 ק"ג בשר משחיטה שחורה - הבשר הושמד ע"פ הוראת הרופא.
  6. מש.א. 106 פונו רגלית 10 ראשי בקר.
  7. מש.א. 502 פונה עדר גמלים.
  8. בנחל ציץ נתפס גמל לא מחוסן - הועבר להסגר בב"ש, הגמל חשוד כמוברח ממצרים.
  9. נערך סימון ופריצת דרך בגבול ש.א. 115.
  10. מש.א. 620 ו 622 פונו שני עדרים המונים כ 300 ראש.
  11. בצומת כרמים נבדק רכב ובו 4 ראשי צאן ללא אישורים - הובלו לקרנטינה לאחר בדיקת הרופא הוטרינרי הושמד הצאן שנתגלה כנגוע במחלת הפה והטלפיים.
  12. מש.א. 203 פונו - סוס, חמור, ופרד. הוגשה תלונה נגד הבעלים במשטרת פ"ת.
  13. מחוות ההדגמה איזור להבים פונה עדר שמנה 200 ראש אשר פלש לשטח.
  14. בצור נתן נתפס עדר שחדר מאיו"ש בנגוד לתקנות מחלות בעלי חיים - סה"כ 125 ראש הובלו להסגר.
  15. בש.א. 203 נתפסו ע"פ תקנות הגנה (שע"ח) והוחרמו. במקביל הוגשה תלונה נגד הבעלים במשטרת פ"ת על הפרת תקש"ח והתפרעות אלימה.
  16. בקיבוץ מגל נתפס עדר שחדר מאיו"ש, העדר שוחרר במקום בהוראת הרופא הוטרינרי.
  17. בצומת נהלל נבדק רכב שהוביל עגל ללא אישור ש"ו - נשלח לבית המטבחים בנצרת ונשחט.
  18. בחורשת גדרה השייכת לקק"ל פונו פולשים על ציודם ונהרסה סככה ששימשה למגורים.
  19. בערד באיזור התעשייה נתגלתה ונהרסה סוכה שהקים ללא אישור שומר במפעל לגריסת עץ.
  20. החול בהכנסת עדרים לחורשות קק"ל שטחי מנהל רשות מרעה ושמורות טבע במרכז. עד כה הוכנסו לחורשות כ 5000 ראש.
  21. במסגרת הפעילות למניעת הכלבת הושמדו בחודשים נובמבר - דצמבר 1989 454 כלבים, תנים, שועלים, וחתולים משוטטים.
- ב. בבדיקה מסכמת של איתור עבירות בנייה בלתי חוקית בשנת 1989 נמצא שאותרו והועברו דווחים על בנייה:

- מחוז צפון - 53 מבנים
- מחוז מרכז - 19 מבנים
- מחוז דרום - 24 מבנים

ג. תוכנית פעילות

- פנוי ש.א. בגולן.
- פנוי ש.א. 100.
- פנוי נחל ציץ מעדרי גמלים.
- חסימת צירים קו ירוק מרכז.

משרד החקלאות / מנהל מקרקעי ישראל  
היחידה לפקוח בשטחים פתוחים  
רח' ירמיהו 78 ירושלים 94467 \* טל. 02-536271

- 2 -

תאריך

ד. בבאי מעלה בעיית משפחות אל ווג' בחורשות קק"ל ליד ש.א. 207 . סוכס - מועד אחרון לפנויים לדרום, סוף מאי 1990.

ה. מרעה לגמלים לחליל אבו רביעה לאחר דיון סוכס -  
1. ייעשה מאמץ לאתר שטח מרעה.  
2. חליל יידרש להתחייב בכתב לצמצם עדרו.

ו. רעיית עיזים ממזרח לקו 150 - בקשת חליל אבו רביעה.  
סוכס לאחר דיון: הועדה ממליצה להתיר הרעייה לשנה זו בלבד בתנאי שהאנשים יחתמו על הצהרה והתחייבות שזו בקשתם האחרונה בנושא רעיית עיזים לאיזור זה. ההמלצה תועבר לבחינת ואישור יועמ"ש וכפופה לאישורו.

ז. דווח ממ"י - נמסר ע"י בבאי

1. בפתח תקוה שכונת עקיבא - 355/6388 בוצעה הריסה של מבנה מסוכן - 4 יח' דיור - בשתוף עם מח' התברואה של העירייה.
2. במזבלה ישנה של פתח תקוה נחסמו דרכים למניעת שימוש במזבלה לקראת יעור באתר.
3. בדבוריה - 1/16963 נעקרו 30 עצי זית שניטעו ללא רשות - נעקרו ע"פ פס"ד ( ללא בעיות ).
4. בערבה - 71/19347 פינוי ע"י עקירת עצי זית - בוצע ע"פ פס"ד .
5. בנחל צבוע - הופסקה עבודת כרייה בלתי חוקית - הקבלן זומן לברור.
6. הופסקה - כרייה בלתי חוקית - 2 משאיות מראש פינה שעשו עבודה עבור קק"ל.
7. בזכרון יעקב באיזור בנה ביתן - הופסקה בנייה מעל המותר.
8. 50 דונם נזרעו שלא כדין בערעה - השטח רוסס.
9. בערעה 31/12173 החלה בנייה על אדמה משותפת - העבודה הופסקה עד גמר החלוקה.
10. בחדרה - באתר חברת החשמל התגלתה כרייה בלתי חוקית ע"י 7 משאיות - החלקה גודרה ופונתה.
11. בואדי בית הגדי התגלתה כרייה בלתי חוקית - העבודה הופסקה.
12. במצפה רמון מחצבות השיש - התגלתה כרייה בלתי חוקית - חריגה קלה - הטיפול הסתיים.
13. בהר צבוע - הובל חומר ואדי ללא הרשאה - העבודה הופסקה.

ח. מחצבות

נמסר דווח על העברת מחצבות מיהודיך לערבים באיזור הצפון - סוכס שפירוט יעבור לבבאי.

ט. דווח חוק התיישבות

הוקמה מנהלת קרקעות ומתבקש דווח מפורט לגבי שטחים גדולים מועברים או מוכרים לזרים.

י. דווח קק"ל

העונה הקרה מנוצלת לגיזום עצי זית וחלק מהגיזום הוא בשוד ומכל מקום הובלתו מחויבת אשור קק"ל. הסיידת מתבקשת להגביר הפקוח על הובלת עץ זית.

משרד החקלאות / מנהל מקרקעי ישראל  
היחידה לפקוח בשטחים פתוחים  
רח' ירמיהו 78 ירושלים 94467 \* טל. 02-536271

- 3 -

תאריך .....

יא. הישיבה הבאה ב 11.2.90 טעה 1600

רשם: אלרון גלילי

העתק: למשתתפים

שר החקלאות - כץ עוז

מנכ"ל משרד החקלאות - יחזקאל זכאי

מנהל מ"י - גדעון ויתרון

חקלאות ב"ש - דב קציר

קק"ל מנהל מפ"ק - דוד נחמיאס

קק"ל מנהל אגף היעור - מרדכי רוח

משרד הפנים - דותן אברהם

חקלאות ת"א - הלל אדירי

דובר הרשות - עופר גרינשטיין

מנהלי הפקוח - מ"י ( 6 )

מנהלי חבלים - קק"ל ( 4 )

מנהלי מחזות - רשות ( 4 )

רכזי צוותים - סיירת ( 3 )



סדינת ישראל  
משרד החקלאות

זכרון  
אר יחזקאל וכו'  
אנכי האלוף

בברכה  
עאת

הלל אדירי  
עוזר חסר לתפקידים מיוחדים

THE UNIVERSITY OF CHICAGO  
LIBRARY

1950

UNIVERSITY OF CHICAGO  
LIBRARY

משרד החקלאות/מנהל מקרקעי ישראל  
היחידה לפקוח בשטחים פתוחים  
רח' ירמיהו 78 ירושלים 94467 \* טל. 02-536271

58

תאריך: 27.12.90  
לשכת המנכ"ל  
24 01-00  
גבס ביום  
לתיק

לכבוד

א.נ.

הנדון: תיקון דו"ח היחידה לפיקוח בשטחים פתוחים - חודש נובמבר

1. בדו"ח נובמבר הופיעו פעילות היחידה בטעות תחת הכותרת חוק התיישבות איתור עבירות.

להלן איתור עבירות בנושא חוק ההתיישבות.

- 3 - מושב בורגתא - שואלי יהושע - משק 12 הקניית זכות בקרקע ובמים והחכרת שטח.
- 2,11 - צומת הדרעם - כביש מס' 4 - הקניית זכות בקרקע ובמים.
- 2,11 - כפר ידידיה - עדינה וחנן אנדרסון מסק מס' 10 - הקניית זכות בקרקע ובמים.
- 5,11 - תלמי יפה - מתן זכות בקרקע ובמים.
- 6,11 - קיבוץ בית גוברין - מתן זכות בקרקע ובמים.
- 2,11 - מושב צלפון - הקניית זכות בקרקע ובמים + הקניית זכות רכישת יבול השדה.
- 6,11 - קיבוץ רגבים - הקניית זכות בקרקע ובמים + מתן מגורים.
- 12,11 - קיבוץ שעלבים - מתן זכות בקרקע ובמים - מתן רשות רעייה ללא היתר.
- 20,11 - מושב עגור'ר - רחמים נפתלי - שותפות בעדר.
- 23,11 - עמיעוז - דוד כהן - משק מס' 43 הקניית זכות בקרקע ובמים + הקניית זכות מגורים.
- 26,11 - מושב נועם - משק 75 הקניית זכות בקרקע ובמים.
- 26,11 - מושב נועם - עמר אברהם ופריחה - משק מס' 51 הקניית זכות בקרקע ובמים והחכרת שטח.
- 26,11 - מושב נועם - יפרח מסעוד - משק מס' 10 - החכרת שטחים.
- 26,11 - מושב נועם - יפרח יוסף - משק מס' 60 - הקניית זכות בקרקע ובמים והחכרת שטחים.
- 26,11 - מושב נועם - יפרח לאה - משק מס' 31 הקניית זכות בקרקע ובמים ואו החכרת שטח.
- 26,11 - מושב נועם - דהן מסעוד - משק מס' 37 הקניית זכות בקרקע ובמים ואו החכרת שטח.
- 21,11 - גוש מבטיחים - תורג'מן שלם - משק מס' 80 - הקניית זכות בקרקע ובמים + הקניית זכות מגורים.
- 29,11 - גוש מבטיחים - שלום עמר - משק מס' 86 - הקניית זכות בקרקע ובמים + הקניית זכות מגורים.
- 29,11 - גוש מבטיחים - חנניה אסור - משק מס' 69 - הקניית זכות בקרקע ובמים + הקניית זכות מגורים.
- 29,11 - מושב עמיעוז - יפרח מקסים - משק מס' 42 - הקניית זכות בקרקע ובמים והקניית זכות מגורים.
- 29,11 - מושב תאשור - דוד כהן - שותפות בעדר.
- 20,11 - מושב חוסן - החכרת 260 דונם אדמה.

2. בדו"ח נובמבר במקום תחת הכותרת חוק התיישבות איתור עבירות צריך להיות פינוי פלישה והתנחלות.

3. בדו"ח נובמבר 3 סעיפים חזרו על עצמם בטעות גם בדו"ח עבודה עם הש"ר.

אתכם הסליחה,

ב ב ר כ ה

ס. מנהל היחידה

מדינת ישראל

משרד החקלאות  
הנהלה - הקריה ת"א  
31/12/89

דו"ח חודשי מס' 157 לחודש דצמבר 1989

חוק ההתישבות (סייגים לשימוש בקרקע חקלאית)  
דו"ח חודשי מס' 156 במסגרת הועדה למניעת השתלטות בלתי חוקית על  
קרקעות המדינה ע"פ החוקים הרשומים להלן: -  
חוק מנהל מקרקעי ישראל - 1960  
פקודת היערות  
חוק המים 1959  
חוק המקרקעין  
פקודת הכלבת 1934 (סעיף 7)  
פקודת מחלות בעלי חיים 1945  
תקנות להגנת הצומח - תשמ"ז - 1956  
חוק הגנת הצומח (נזקי עיזים) תשי"י - (1950)  
צו בדבר הגנה על הטבע  
צו בדבר הוראת דיג  
חוק הגנת חיית הבר - תשמ"ו - 1955  
חוק גנים לאומיים ושמורות הטבע - תשכ"ג - 1963

ביצוע חוק ההתישבות

ישיבת ועדות אזוריות - 0  
סנקציות - 0  
חידוש סיוע - 0  
תצהירים - 0  
פס"ד -  
התראות - 21

להלן פרוט התראות שנשלחו ע"י משרד החקלאות בחודש דצמבר 1989

יפרח מקסים + אגודת עמי-עוז - הקניית זכות מגורים לגורם זר  
חנניה אופיר + אגודת מבטחים - הקניית זכות מגורים לגורם זר  
תורג'מן שלום + אגודת מבטחים - הקניית זכות מגורים לגורם זר  
דהן מסעוד + אגודת נועם - החכרת קרקע  
חיים סידאן חוות תירום אזור להב - הקניית זכות מגורים לגורם זר  
קיבוץ שעלבים - מתן רשות רעייה ללא היתר  
יפרח יוסף + אגודת נועם - החכרת שטח

GENERAL BUSINESS OPERATIONS

The following table shows the results of the operations for the period ending 31st March 1954. The figures are in thousands of pounds.

|                    |      |
|--------------------|------|
| Revenue            | 100  |
| Cost of sales      | (60) |
| Gross profit       | 40   |
| Operating expenses | (25) |
| Operating profit   | 15   |
| Finance charges    | (5)  |
| Income tax         | (2)  |
| Profit before tax  | 8    |
| Income tax         | (2)  |
| Profit after tax   | 6    |

FINANCIAL STATEMENTS

|                    |      |
|--------------------|------|
| Revenue            | 100  |
| Cost of sales      | (60) |
| Gross profit       | 40   |
| Operating expenses | (25) |
| Operating profit   | 15   |
| Finance charges    | (5)  |
| Income tax         | (2)  |
| Profit before tax  | 8    |
| Income tax         | (2)  |
| Profit after tax   | 6    |

THE STATE OF THE COMPANY AT THE END OF THE YEAR

The following table shows the financial position of the company at the end of the year 31st March 1954. The figures are in thousands of pounds.

|                      |     |
|----------------------|-----|
| Fixed assets         | 100 |
| Current assets       | 50  |
| Total assets         | 150 |
| Capital and reserves | 150 |
| Share capital        | 100 |
| Reserves             | 50  |

|                                |                                |
|--------------------------------|--------------------------------|
| - החכרת שטח                    | יפרח לאה + אגודת נועם          |
| - החכרת שטח                    | עמור אברהם ופריחה + אגודת נועם |
| - החכרת שטח                    | יפרח לאה (75) + אגודת נועם     |
| - הקניית זכות מגורים לגורם זר  | דוד כהן + אגודת עמי-עוז        |
| - הקניית זכות מגורים לגורם זר  | קיבוץ רגבים                    |
| - הקניית זכות מגורים לגורם זר  | אגודת מירון                    |
| - הקניית זכות רכישת היבול בשדה | קיבוץ תל-יצחק                  |
| - החכרת שטח                    | יפרח מסעוד + אגודת נועם        |
| - הקניית זכות מגורים לגורם זר  | שלום רחום + אגודת מבטחים       |
| - הקניית זכות מגורים לגורם זר  | ביטון אברהם + אגודת מבטחים     |
| - הקניית זכות מגורים לגורם זר  | עמר סלים + אגודת מבטחים        |
| - יצירת שותפות בגידול          | דוד כהן + אגודת תאשור          |
| - החכרת שטח                    | אגודת שדמות דבורה              |
| - החכרת שטח                    | אגודת תוסן (נחלת שלמה)         |

THE UNIVERSITY OF CHICAGO  
DEPARTMENT OF CHEMISTRY  
5800 S. DICKINSON DRIVE  
CHICAGO, ILLINOIS 60637  
TEL: 773-936-5000  
FAX: 773-936-5000  
WWW: WWW.CHEM.UCHICAGO.EDU

דו"ח היחידה לפקוח בשטחים פתוחים חודש דצמבר

חוק ההתיישבות איתור עבירות

- מושב מבטחים - ביטוח אברהם - משק מס' 88 - הקניית זכות בקרקע ובמים והקניית זכות מגורים.
- מושב מבטחים - עמר סלם - משק מס' 78 הקניית זכות בקרקע ובמים והקניית זכות מגורים.
- מושב מבטחים - שלום כחום - משק מס' 11 - הקניית זכות בקרקע ובמים והקניית זכות מגורים.
- מושב מירון - הקניית זכות בקרקע ובמים והקניית זכות מגורים.
- קיבוץ יבנה-ה"ה - הלנת זרים.
- קיבוץ יהל - מתן מגורים ורעיה - עברה נפסקה.

פינוי פלישה והתנחלות

- בנחל ציפורי סמוך לשטחי הפלחה של קבוץ הר-דוף ניתגלה ופורק מבנה שאמור היה לשמש כחדר אוכל לעובדי הקיבוץ ( המבנה ניבנה ע"י תושב חולד מערב ).
- בגוש חלב ניתגלה פלישה טריה, במבצע משותף עם המנהל עצי הזית שניטעו נעקרו והוגשה תלונה במשטרה.
- בואדי אל עין ( טירת הכרמל ) ניתגלה ופונתה פלישה טריה למבנה נטוש הוגשה תלונה במשטרה.
- ליד גבעת מקוש ניתגלה ופורק צריף חדש.
- ליד אשלים נערך מבצע פינוי 100 ראשי צאן הובלו להסגר בב"ש ( סיוע למע"מ ).
- בקיבוץ יהל פונתה משפחה + עדר שיטבו בשטח הקיבוץ.
- בפארק אוסטרליה ניתפסו 6 פרות שגרמו נזק לשטח הפארק, הפרות שוחררו לאחר השלום הנזק למועצה אזורית משגב סך 1.400 ש"ח.
- במושב שער אפרים ניתפס עדר מאיו"ש שמנה 55 ראש העדר הובל להסגר בב"ש.
- במחצבת צפע ( ערד ) ניתפסו 55 עיזים שרעו בניגוד לחוק, העיזים נמכרו.

דו"ח עבודה עם השרותים הוטרינריים

- במזרח ירושלים ובמדבר יהודה נערך מבצע חיסון עדרים - סה"כ חוסנו כ 5.500 ראשי צאן.
- ברמת הגולן נבדק רכב שהוביל 11 פרות ועגלים מטובס - נמצא עם אשורים מתאימים.
- פיקוח שוק בהמות בב"ש.
- באזור עכו נבדק רכב שהוביל פרה משבי ציון ללא אישור הובלה - הודעה נמסרה ללשכה וטרינרית בעכו.
- בצומת קלנסווה טייבה - נבדק רכב שהוביל 4 פרות לשחיטה בקלקיליה היה עם היתר העברה.
- בכביש אופקים צומת גילת נבדקה משאית ובה 3 פרות שנקנו בקיבוץ אורים והובלו למושב פעמי תש"ז - היו עם אשורים.
- בכניסה לקלנסווה נבדק רכב ועליו פרה שנקנתה ממושב בית יצחק לשחיטה בטסנה נתקבל אישור לשחיטה.
- פיקוח ניסף נערך בשוק הבהמות בב"ש.
- נבדקה משאית שהובילה 6 ראשי בקר מגבעת חיים לחברון - נמצא עם אישורים מתאימים.
- פקוח וטרינרי ומחסום באזור כרמים.
- בצומת בית ליד נבדקה משאית שהובילה 18 פרות מכפר יהושוע לבית המטבחים רעננה ללא היתר הובלה - נלקחו לש"ו רעננה לקבלת היתר.
- בצומת בית ליד נבדק רכב שהוביל 19 פרות מקיבוץ שער העמקים לשחיטה - נמצאו עם אישורים מתאימים.
- בכביש נתניה טול-כרם נבדק רכב שהוביל פרה ממושב נורדיה לג'נין - נמצא עם אישור מתאים.
- בכביש ירושלים - ת"א נבדקה משאית שהובילה 3 פרות לי- ס אשר ניקנו במושב גנתון נמצא עם אישורים מתאימים.
- בכביש כפר רות לכוון י-ם בדרך רמאללה נבדקה משאית שהובילה 2 פרות שנקנו בגנתון נמצא עם אישורים מתאימים.
- בצומת מולדת נבדק רכב שהוביל 4 פרות מרמת צבי למושב פרזון - נמצא עם אישורים מתאימים.
- בכפר טייבה נתפס אצל בעל איסליז 8 ק"ג בשר משחיטה שחורה - הבשר הושמד בהוראת ד"ר חיים צעירי.
- בצומת אשדות יעקב נבדק רכב שהוביל פרה ללשכה בטבריה נמצא עם אישור מתאים.
- נבדק רכב שהוביל כבשים ממנשיית זבדה לירכא היה בעל אישורי ש"ו





המשך דו"ח עבודה עם השרותים הוטרינריים

- בעפולה נבדק רכב שהוביל כבשים מגזית לירכא - נמצא עם אישור מתאים.
- בצומת יזראל נבדק רכב שהוביל כבשים מטייבה לג' ניין היה עם אישור העברה וטרינרי
- סיור עם ד"ר חסיס מהש"ו בטירה ובטייבה לבדיקה אופן טיפול מחלת קדחת מלטה במשולש.
- בנחל ציץ נתפס גמל ללא היתר ש"ו וללא סימון אוזן - הוכנס לקרנטינה לאחר שחוסן שוחרר.
- מחסום וטרינרי בקו הירוק - איזור כרמים.
- דיווחים שנישמטו בדו"ח נובמבר

- ליד ביר מכסור נבדק רכב שהוביל 4 ראשי בקר לגידול בשרעם- נמצא עם אישורים מתאימים.
- לפי בקשתו של ד"ר ברגוט נערך פקוח וטרינרי בבית המטבחים בשרעם, לוודא שחיתת בקר שהגיע ממורן בעקבות מחלת הכלבת, בישוב זה סה"כ נשחטו 35 פרות.
- עזרה לש"ו נצרת בחיסון עדריים - בן עדי להרדוף.
- בצומת נהלל נבדק רכב שהוביל בקר מתל קציר לנהלל בידי הנהג לא היו תעודות מתאימות - הנהג עוכב כשעה וחצי עד להסדרת האישורים.

השמדות בע"ח לדו"ח נובמבר

צפון - כלבים 25 - תנים 3 דרום תנים 32.

השמדת בע"ח חודש דצמבר

צפון - כלבים 36 - תנים 55 - שועלים 25 - חתולים 5  
מרכז - כלבים 25 - תנים 5  
דרום - כלבים 34

דו"ח עבודה עם צה"ל

נמנעם חדירה, פלישה, והשגת גבול בכל שטחי האש של צה"ל  
נמשך הטיפול המשפטי בפולשים ותיקים.  
נתפסו וסולקו משטחי אש:

- מש.א. 500 פונה רגלית אל מחוץ לשטח עדר המונה 50 ראש צאן.
- מש.א. 624 פונה רגלית אל מחוץ לשטח האש 2 עדריים המונים כ 450 ראש.
- מש.א. 500 פונה רגלית עדר המונה כ 80 ראש.
- מש.א. 203 פונה רגלית אל מחוץ לש.א. עדר כבשים המונה כ 300 ראש.
- ב.ש.א. 100 פורקה גדר בקר באורך של 1,500 מ'.

-----  
-----  
-----

Содержание

- Введение
- Глава I. Общие сведения о предмете исследования
- Глава II. Методология исследования
- Глава III. Анализ существующих исследований
- Глава IV. Экспериментальное исследование
- Глава V. Обсуждение результатов
- Заключение

- Глава VI. Выводы и перспективы дальнейших исследований
- Глава VII. Литературные источники
- Глава VIII. Приложение
- Глава IX. Библиография

Содержание

Введение

Содержание

- Глава I - 10 стр.
- Глава II - 20 стр.
- Глава III - 30 стр.
- Глава IV - 40 стр.
- Глава V - 50 стр.
- Глава VI - 60 стр.
- Глава VII - 70 стр.
- Глава VIII - 80 стр.
- Глава IX - 90 стр.

Содержание

Введение

- Глава I. Общие сведения о предмете исследования
- Глава II. Методология исследования
- Глава III. Анализ существующих исследований
- Глава IV. Экспериментальное исследование
- Глава V. Обсуждение результатов
- Глава VI. Выводы и перспективы дальнейших исследований
- Глава VII. Литературные источники
- Глава VIII. Приложение
- Глава IX. Библиография



משרד החקלאות  
הנהלה

תאריך: 27.12.89

מס' מכתב: 2488



*[Handwritten mark]*

לכבוד  
מר י. גולדין  
מנהל אגף תכנון מפורט

א.נ.נ.

הנדון: היתר לשימוש חריג בקרקע ומים מכח חוק ההתיישבות החקלאית  
סימוכין: מכתבך בנדון היתר למושב ברקת

1. בשלוש השנים האחרונות נתנו היתרים לשימוש חריג מכח חוק ההתיישבות למושבים וקיבוצים כאשר קו המנחה הוא שמדובר במתן אפשרות לעיבוד זמני בין מושב אחד למשניהו ובין מושב לקיבוץ או ההיפך או שימושים זמניים למבני משק, לבתי מלאכה או למחסנים וכו'.
2. היתרים אלה שניתנו או ינתנו אינם באים במקום הרשויות המוסמכות המופקות על מערכת התיכנון במשרדינו או במשרד הפנים או על סמכויות הביצוע של מינהל מקרקעי ישראל ונציבות המים.
3. הועדות המחוזיות לביצוע חוק ההתיישבות החקלאית משמשות כועדה בודדת וממליצה לכל בקשה של היתר לשימוש חריג זמני בקרקע ובמים.

הרכב חברי הועדה: מינהל מקרקעי ישראל המח' להתיישבות, התנועות המיישבות, מועצה איזורית, יו"ר מנהל המחוז.

לסיכום: הדרך בה עשינו את הדברים נתנה אפשרות ליגיטימית לפתרון מידי למושבים ו/או קיבוצים לפתרון זמני למצוקת אשראי או צוות לעיבוד השטחים. מכשיר ההיתר, נתן להם אפשרות מהירה להתקשרות עונתית עם ישוב אחר.

אנו מתנים היתר לשימוש חריג בפעולות המתישבים בפרוייקט.

בתאריך 18.12.89 נתבקשתי ע"י מנכ"ל משרד החקלאות מר יחזקאל זכאי, להמשיך במדיניות מתן היתרים בדרך שנקטנו כפי שצויינה לעיל.

בימים אלה פניתי ליועץ המשפטי של משרדינו להציע קרטריונים להמשך הפעולות במתן ההיתרים.

ב ב ר כ ת,  
חג אורים שמח

*[Handwritten signature]*

הלל אדירי  
ע/השר לת"מ

העתקים: מר אברהם כץ-עוז - שר החקלאות  
מר יחזקאל זכאי - מנכ"ל משרד החקלאות  
פרופ' ש. פוהורילס - מנהל הרשות לתכנון  
מר גדעון ויתקון - מנהל מינהל מקרקעי ישראל  
מר מרדכי קוסטרינסקי - מנכ"ל המח' להתיישבות



58



**משרד החקלאות  
המנהל הכללי**

כג' בכסליו תש"ן  
21 בדצמ' 1989

לכבוד  
מנהלי המחוזות והאזורים של משרד החקלאות

הנדון: חוק ההתישבות

בעקבות דיונים שונים שהתקיימו בחודשים האחרונים בנושא, ולאחר דיון מסכם אצל שר החקלאות, הוחלט על הקמתה של מנהלה לטיפול בשטחים מוזנחים. במנהלה זו חברים נציגי מינהל מקרקעי ישראל, הסוכנות היהודית, קרן קיימת ומשרד החקלאות. בראש המנהלה עומד מר דוד נחמיאס, מנהל מינהל הפתוח של קרן קיימת. יחידתו של מר הלל אדירי, הממונה במשרד החקלאות על אכיפת חוק ההתישבות, תתאם את כל מערך הטיפול באיתור ובהבאה לדין של עבריינים על חוק ההתישבות.

אבקשכם לפעול מעתה והילך לזמון וחדוש פעילותן הסדירה של הועדות המחוזיות לאכיפת חוק ההתישבות, וזאת תוך תיאום מלא עם מר הלל אדירי.

ב ב ר כ ה ,  
יחזקאל זכאי  
המנהל הכללי

- העתק:
- א.כץ עוז - שר החקלאות
  - מ.קוסטרינסקי - מנכ"ל המחלקה להתישבות
  - שמחה אסף - מזכ"ל המרכז החקלאי
  - י.רז - סמנכ"ל לאמרכלות
  - ש.פוהורילס - מנהל הרשות לתכנון
  - י.גולדין - מנהל האגף לתכנון מפורט
  - ד. נחמיאס
  - ה. אדירי



Hebrew Telex 25393 עברי  
Latin Telex 26112 לועזי  
Fax (972) - 2 - 228619 פקס

P.O.B. 283 ת"ד  
Jerusalem 91002 ירושלים  
Telephone 02-707411 טל:

מינהל פיתוח הקרקע

ירושלים, יג' כסלו תש"ן  
11.12.89

דואר נכנס  
לשכת המנכ"ל

17.2.89

מסמך מס'.....  
לתיק.....

לכבוד  
מר איתן כבל  
עוזר שר החקלאות

שלום רב,

הנדון: סכום דיון מיום 19.11.89  
שטחים לא מעובדים

יש לתקן בסעיפים 1 ו-2 את הנושא הבא: הרשאות ממ"י לדסקוס השטחים,  
מסירת השטחים או כל פעולה אחרת תמסרנה למנהלת שהוקמה למטרה זו  
ולא כפי שנכתב לקק"ל.

בברכה,

דוד נחמיאס  
מנהל מינהל פיתוח הקרקע

העתק: מר א. כץ עוזר שר החקלאות  
מר י. זכאי, מנכ"ל משרד החקלאות  
מר ג. ויתקון, מנהל ממ"י  
מר מ. קוסטרינסקי, מנכ"ל המח' להתישבות

קטייה א  
החל בכ"ו  
4.12  
11.12



לשכת שר החקלאות

דואר נכנס  
לשכת המנכ"ל  
29-11-89  
נכנס ביום.....  
לתיק.....

תש"ן בחשון כח' 1989 26 בנוב' 2822 סימוכין:

סכום דיון מיום 19.11.89

בנושא: שטחים לא מעובדים בהתיישבות הוצאתם מידי החקלאים

בהשתתפות: שר החקלאות - א. כץ עוז  
מנכ"ל המשרד - יחזקאל זכאי  
מנהל ממ"י - גדעון ויתקון  
מנכ"ל המחלקה להתיישבות - מוטקה קוסטרינסקי  
מינהל הפיתוח קק"ל - דוד נחמיאס  
יועץ ועוזר בכיר לשר - כבל איתן

1. שטחים לא מרושתים - תנתן הרשאה ע"י ממ"י לקק"ל לדסקס את השטחים על מנת שנוכל לתפוס אותם.

2. שטחים מרושתים.

\* אם השטחים ברשות תנתן הרשאה לקק"ל ע"י הסוכנות היהודית. לא משנה אם מדובר בשטחי שלחין או מטעים.

\* הבעייה תהיה בהשקעות שאינן של הסוכנות הוחלט בשלב זה לא לטפל.

3. הפעלת חוק ההתיישבות.

\* מוסכם על כל הנוכחים שיש להפעיל ובהקדם את מנגנון חוק ההתיישבות.

\* מנכ"ל משרד החקלאות יורה להלל אדירי להציג בפניו ששה מוקדים לטיפול. הביצוע יהיה לכל היותר תוך 3 שבועות.

\* ההשקעות הכספיות לקידום הנושאים יתחלקו כך: מאה אלף קק"ל, מאה אלף הסוכנות ומאה אלף ממ"י.

רשם: כבל איתן

כבל איתן



קטינה עם  
א/צ"ן  
9.4

# הסוכנות היהודית לא"י המחלקה להתיישבות



ירושלים, כבי' בחשון תשי"ן  
20 בנובמבר 1989

## אדמות מובחרות

סיכום דיון מ-19.11.89

השתתפו: שר החקלאות, מנכ"ל משרד החקלאות, ויתקון, נחמיאס קוסטריןסקי

בעיות:

1. העברת-בעלות פלחה - לא מרושת ממי ניתן הרשאה לקק"ל. אין נזק לחקלאי ולא עיבד שטח. סיכוי לזכות
2. רישות שכחין - בר-רשות מחלקה תתן רשות לקק"ל (בו-דב).
3. רישות שכחין של המושב - לא ניגע בזה כרגע (השקעות שכא באמצעות סוכנות).
4. שימוש חריג החכרה לערבי או ליהודי שטח מושקה. יש להפעיל את חוק ההתיישבות ולמסור לקק"ל לבדוק בו-דב בר-רשות.

רשם: מ. קוסטריןסקי

מורי  
מחלקה



איוצין  
הקניסה  
15.12

# הסוכנות היהודית לא"י המחלקה להתיישבות

תל-אביב, כא"י בחשון תשי"ו  
19.11.1989

*[Handwritten signature]*

לשכת שר החקלאות  
האריך  
26-11-1989  
דואר נכנס

לכבוד  
מר א. כץ עוז - שר החקלאות  
משרד החקלאות  
הקריה  
תל-אביב.

א.נ..

## הנדון: ועדה עליונה לאכיפת חוק ההתיישבות

עקב יציאתו הקרובה של מר אריה מאיר לגימלאות, נבקש למנות במקומו  
כחבר הועדה החל מ-1.1.90 את מר יעקב הוכמן חבר הנהלת המחלקה.

ב בר כרמליץ  
מיוני

מ. קוסטריןסקי  
מנהל כלכלי

עותקים  
מר י. הוכמן  
מר א. זמורה

58

**דואר נכנס**  
לשכת המנכ"ל

29-11-1989

נכנס ביום.....  
לתיק.....

**משרד החקלאות / מנהל מקרקעי ישראל**  
היחידה לפקוח בשטחים פתוחים  
רח' יומיהו 78 ירושלים 94467 \* טל. 02-536271

חאריך 20.11.89

סיכום ישיבת תאום סגירת מיום 19.11.89  
נוכחים: אורי, בבאי, ינאי, נחמיה, מויש,  
שמש, פרץ, יעקב לתר נציג מג"ב  
יוסי משה.

א. דוח פעילות

1. בכפר סולד ניתפס בקר ממסעדה שגרם נזק - הבקר שוחרר לאחר תשלום הנזק - סך של 600 ש"ח.
2. באיזור להבים פונתה משפחה עם צאנה ורכושה ( פלישה טרייה ).
3. באיזור פסוטה ובנחל בירנית נתפסה עגלה עמוסת עץ כרות ללא רישיון - הטיפול הועבר לקק"ל.
4. בצור שלום נתפס טרקטור המעמיס אדמה עבור קיבוץ לוחמי הגטאות - הדבר הועבר לידיעת המנהל.
5. ליד קבוץ יסעור על אדמות מדינה פורקה מכלאה ופונה עדר המונה כ 30 פרות + 20 עיזים.
6. בשייח מדכור פונו 2 דונס אדמה אשר היתה מגודרת עם חוטי תיל ועמודי ברזל - הגדר פורקה.
7. צפונית מזרחית לקיבוץ משמר הנגב פונתה משפחה ופורק אוהל.
8. פינוי רגלי של עדר משטח אש 520 ליד הר סער - העדר מנה כ 300 ראש.
9. פינוי שני אוהלים משטח סוכנות באיזור ערד שהוחקר לחליל אבו רביע.
10. מש.א. 626 פונה עדר המונה 250 ראש, פינוי רגלי לאיזור הר אריכא.
11. בפסוטה נערכה ספירת עדר עקב אי תאום תשלום רשיונות רעייה.
12. כביצת זיתא גוש 7714 חלקה 45 הופסקה עבודת כריתה של עצי אקליפטוס השייכים לקק"ל.
13. בכפר קאסס חוסנו 50 ראש, לאחר שסרבו לחסן קודם לכן.
14. מבצע ברוצולוזיס במושב עג'ר - העדר הוכנס להסגר.
15. פלישה לחלקת מדינה דרומית לבוקעתא - הפולש סולק והוצבה גדר ושילוט חדש.
16. באיזור כחל בב"ש פונו שלוש משפחות על צאנם.
17. מש.א. 424 רביבים פונו משפחות בדואים לרגל תרגיל צניחה באיזור.
18. מש.א. 624 פונה רגלית עדר גמלים המונה 12 ראש.
19. מבצע קו ירוק - קיבוץ מגל - 4 ראשים הובלו לשחיטה.
20. מש.א. 400 פונה רגלית עדר המונה 250 ראש.
21. בנחל אריכא בוצע פינוי של 3 משפחות:  
א. מוחמד אזריירה, ב. מוחמד ערד פרג' סראחין, ג. סעיד חמיד סלמאן סידאן,  
שני האחרונים הפרו צוי משפט.
22. בפיקוח וטרינרי בדרכים נתפסו 8 חמורים ללא אישורים - הובלו להסגר.
23. בחורשת רמת חובב פונו שני עדרי כבשים ושלושה אוהלים.
24. על אדמת מקורות צפונית למתקן ראש העין נתגלה ונהרס מבנה לא חוקי - פלישה טרייה.
25. בש.א. 618 פונו 3 ראשי צאן להסגר, 21 עיזים + 8 גדיים - נמכרו ע"פ חוק הגנת הצומח.
26. ליד הירדן נתגלו ופונו ביטניקים שפלשו.
27. בג'ת נתפסו 80 ראשי צאן שחדרו מאיו"ש - הובלו להסגר.
28. בש.א. 203 ( ראש העין ) נתפסו 14 ראשי כבשים שחדרו מאיו"ש - הובלו להסגר.
29. בגולן נתפסו 11 פרות שחדרו לש.א. דלווה - הובלו להסגר.
30. בצאלים ש.א. 408, 410 נתפסו 39 כבשים הובלו להסגר.
31. באדרת נתפסו 157 ראש שחדרו מאיו"ש - הובלו להסגר.

ב. תוכנית פעילות

1. פינוי 4 משפחות ע"פ הוצל"פ בלקייה.
2. מניעת חדירת עדרים מאיו"ש.
3. השתלמות סגירת - יומיים

משרד החקלאות / מנהל מקרקעי ישראל  
היחידה לפקוח בשטחים פתוחים  
רח' ירמיהו 78 ירושלים 94467 \* טל. 02-536271

- 2 -

תאריך

ג. היתרים לחריגות חוק ההתישבות

בבאי - הלל אדירי מחלק היתרים לחריגות מחוק ההתישבות דבר זה נוגד את מדיניות מנהל מקרקעי ישראל ומועצת מקרקעי ישראל, מבקש לא לתת היתרים כאלה.

נחמיה - היתרים אלה ניתנים ע"פ חוק ההתישבות.

סיכום - בבאי ישלח צילום מהפרוטוקול והחלטת מועצת מקרקעי ישראל למשרדו של הלל אדירי ע"מ לימנוע סתירות בין הנוהלים.

ד. דווח ממ"י נימסר ע"י בבאי

מחוז מרכז

1. נהרס בית בנתניה של מליה תמס ע"פ צו בית משפט
2. נתגלתה פלישה 1.
3. ניתגלו 3 הסגות גבול.
4. נתגלתה 1 כרייה בלתי חוקית.
5. בוצעו 2 הריסות.
6. נתפסו 2 חזקות
7. הוגשה 1 תביעה בגין הסגת גבול.

מחוז תל - אביב

1. נתגלתה 1 פלישה.
2. נתפסה חזקה 1.
3. הוגשו 2 תביעות בגין בניה בלתי חוקית.
4. הוגשה 1 תביעה בגין הסגת גבול.

מחוז דרום

1. ניתגלו 2 פלישות.
2. ניתגלו 7 כריזות בלתי חוקיות.

מחוז חיפה

1. פונו 7 משפחות בדואיות בכרמל ובודי אלעין.

ה. דווח קק"ל - בחרבת אבו לחס ישנה חדירת עדריס מאיו"ש - מבקשים מהסיירת ומג"ב להגביר הסיורים.

ו. דווח משרד החקלאות - חוק התישבות - נימסר ע"י נחמיה.

הוכנה טיוטה אחרונה לתיקון החוק לפני הגשתה לכנסת, בתקופה האחרונה ניתנו ע"י המשרד הרבה היתרים לזריעת תבואה - מבקשים מעקב ודווח מהסיירת, קנ"ל היתרי יעזבו העדרים, רעיה - מבקשים לבדוק ולפקח על כך שבתום ההיתר יעזבו העדרים.

משרד החקלאות / מנהל מקרקעי ישראל  
היחידה לפקוח בשטחים פתוחים  
רח' ירמיהו 78 ירושלים 94467 \* טל. 02-536271

- 3 -

תאריך

ז. דווח מג"ב - נימסר ע"י פרץ

צפון - גליל עליון

9.11.89 כפר סולד תפיסת 2 פרות של תושב רמה"ג פלישה לעדר.

גליל מערבי

10.11.89 הילה תפיסת 20 עיזים של תושב מעיליה בגין גרימת נזק - נגנבו בערב ע"י הבעלים.

עמקים

2.11.89 כפר זילפה תפיסת 4 כבשים ללא אישור וטרינר - הובלו לשחיטה בבית המטבחיים.

דרום - אופקים

- א. 30.10.89 גרימת נזק בישוב עומר ע"י עדר כבשים בחדרו של מוסייה שלב.
- ב. 7.11.89 ברוש תדהר - הפרת צו מושל - נעצרו 17.
- ג. 7.11.89 קלחים - הפרת צו מושל נעצר 1.

ק. גת

10.11.89 שפיר גרימת נזק לציוד השקייה בכלוב ניסן.

ג. יהודה

30.11.89 צלפון - הפרת צו מושל נעצרו 13 תושבי כפר ימון.

שפלה

- 1. 2.11.89 פרדס מהדריין - הפרת צו מושל נעצר 1.
- 2. 3.11.89 מגשימים - הפרת צו מושל נעצר 1.
- 3. 9.11.89 ישרש - גרימת נזק ע"י עדריס בבעלות תושב רמלה בשם אשרף שוקרון - ר"ח יונה הנביא 13 רמלה.

שרון

3.11.89 נעצרו 2 ציידים תושבי טייבה ללא רישיון צייד.  
3.11.89 הפרת צו מושל נעצר 1.

ה. י/ג -

ה. צייד לא חוקי באיו"ש - פקחי רשות שמורות הטבע מדווחים על צייד לא חוקי בעיקר של שוטרים מבקש 1 - שאנשי מג"ב יעבירו בצינורות המקובלים למשטרה, שנוהל טיפול בשוטרים עבריינים מחמיר. 2 - פקחי הסיירת ידעננו בהשתלמות סיירת שמוש בנשק לאור המקרה בו הגיע נשק טעון למשרדי הרשות.

ט. דיון בנושא המרעה - אורי.  
מבקש לקיים דיון בישיבה הבאה בנושא תאריך תחילת המרעה.

משרד החקלאות / מנהל מקרקעי ישראל  
היחידה לפקוח בשטחים פתוחים  
רח' יומיהו 78 ירושלים 94467 \* על. 02-536271

- 4 -

תאריך

הישיבה הבאה ב - 10.12.89 שעה 1600.

רשם: יוסי משה



העתקים: למשתתפים

שר החקלאות - כץ עוז  
מנכ"ל משרד החקלאות - יחזקאל זכאי  
מנהל ממ"י - גדעון ויתקון  
חקלאות ב"ש - דב קציר  
קק"ל מנהל מפ"ק - דוד נחמיאס  
קק"ל מנהל אגף היעור - מרדכי רוח  
משרד הפנים - עמנואל בוכוולטר  
חקלאות ת"א - הלל אדירי  
דובר הרשות - עופר גרינשטיין  
מנהלי הפקוח - ממ"י ( 6 )  
מנהלי חבלים - קק"ל ( 4 )  
מנהלי מחוזות - רשות ( 4 )  
רכזי צוותים - סירת ( 3 )



משרד החקלאות  
הנהלה

תאריך: 14.12.89

מס' מכתב: 2476



לכבוד  
משה גולדשטיין  
מנהל מחוז רחובות

א, נ, ..

הנדון: בקשת מושב ברקת לעיבוד משותף עם מושב נוה-ירק

ב- 5/11/89 קיבלתי בקשה מנומקת ממושב ברקת לעיבוד משותף עם מושב נוה-ירק ובו ביום העברתי בקשתם למשרדך. הובטח לי ע"י גב' יהודית חלימי, שתעביר את הבקשה אליך על מנת שתקיימו ישיבת ועדה מחוזית לדיון בבקשתם.

אי לכך אנו מבקשים לדעת מתי תכונס הועדה.

בברכה,  
  
הלל אדירי  
ע/השר לת"מ

העתקים: יחזקאל זכאי - מנכ"ל המשרד (בצרוף הבקשה להיתר)  
עזריאל צדוק - איגוד המושבים  
משה איבצן - מנהל ממ"י ירושלים (בצרוף הבקשה להיתר)  
אלון גלילי - מנהל הסיירות הירוקה (בצרוף הבקשה להיתר)  
מושב ברקת



14

SECRET  
CONFIDENTIAL

TOP SECRET  
CONFIDENTIAL

SECRET  
CONFIDENTIAL

SECRET

SECRET

SECRET

נסד הלל אפרו

5.11.89 כהים

א.נ.א.

הנדון: בקשה להיתר לשימוש חריג לאזור  
יש בידינו כיום כ- 750 פונים אדמה שלחן  
ובחנונינו לקבל אישור חריג למוסדות השטח לאזור  
הקרובה למג ת"ש סניפול מנוה- ירק, הוא ואין  
באפשרותנו לקבץ את השטח האדמה הגלל תנאים  
כספיים קשים וחובות גדולים החובצים ה השלב  
וחסר לנו האסווי לקלוט את החדשים הצחלים  
לאזור הבאה.

אי-לכך אנו מבקשים לומר לנו לשימוש חריג  
לאזור-1990 הבאה, כעבור לפני כלתים קבלו  
היתר לשימוש חריג ז"י שר החקלאות אר אריק  
נחלקן, להחין את הצעתנו, אנו מבקשים לחזל  
את היתר.

הצדדים: תופתנו ומנה לכל אנוש  
אר למינו צפוק-אגוד האגודים. בקבוצה רב  
אר: גאמטין-מנה אתה מובנה. אפודות אולס

*[Handwritten signature and stamp]*

**דואר נכנס**  
לשכת המנכ"ל

21.12.89

נכנס ביום  
לתיק

**משרד החקלאות / מנהל מקרקעי ישראל**  
היחידה לפקוח בשטחים פתוחים  
רח' ירמיהו 78 ירושלים 94467 \* טל. 02-536271

תאריך 11.12.89

ישיבת תאום סגירת מיום 10.12.89

נוכחים: אורי, עמוס, הלל, יחזקאל, פרץ,  
מויש, אמציה, אלון, יוסי.

א. דווח פעילות

1. בטירת הכרמל נתגלתה פלישה טריה ( חלקה 19 בגוש 10685 ) הפולש פונה ושני צריפים נהרסו במבצע משותף עם המנהל.
2. בכפר יונה נתגלה בית קירור לבשר ומקום לשחיטה שחורה- הטיפול הועבר לש"ו למועצה המקומית למתן צו סגירה.
3. בכביש צמח טבריה נבדק רכב שהוביל 28 טליות מרמת מגשימים לשרעם ללא אישורי העברה, נפתח תיק משפטי.
4. בש.א. 624 הר חמת פונו 13 גמלים של סלימאן אל רמאק אל מחוץ לשטח. הוגשה תלונה במשטרת דימונה.
5. בבריכת החמצון בבה"ד 1 נתגלו ותוקנו ליקויים שגרמו לזיהום, הגדר, השער וברז המים ננעלו.
6. בצומת מרחביה נבדק רכב שהוביל 9 עגלים ללא אישורי העברה מתאימים - הטיפול הועבר לד"ר דגן ש"ו.
7. בעומרים פונו 25 ראשי צאן שחדרו לשטח האגודה.
8. בתל עזזאית נעקרו 50 עצי זית שניטעו על שטח מדינה ללא היתרים - במבצע משותף עם המנהל.
9. בש.א. 131 ג' ( בגולן ) נתפסו והובלו להסגר 6 פרות.
10. בירוחם פונו שתי משפחות + עדר שמנה 300 ראש אל שטח התביעה שלהם.
11. באיזור מעיליא נבדקה משאית המובילה עץ אקליפטוס טרי להסקה ללא רשיונות הובלה העץ נפרק בק"ל.
12. לשטחי מרעה אליפלט פלש עדר בקר שמנה 40 ראש וגרם נזק- העדר עוקב ושוחרו לאחר תשלום הנזק של 300 ש"ח.
13. ניתן סיוע לעיריית צפת בתפיסת 2 פרות שנכנסו לחצרות שכונת "בנה ביתך" וגרמו נזק הפרות נתפסו והוחרמו ע"י עיריית צפת.
14. בש.א. 110 נתפס עדר עיזים שחדר לש.א. עז אחת מתוך העדר נלקחה למחנה - הוגשה תלונה במשטרת כרמיאל.
15. במכתש חתירה נתגלה עדר בן 50 ראש שפלש לשמורה וגרם נזק לצינור מקורות העדר פונה אל מחוץ למכתש.
16. עלי אל עורג'אן אשר ישב במשאבי שדה פונה לרמת בקע ע"פ הוצל"פ.
17. מש.א. 630 פונה עדר שמנה 190 עיזים + 220 כבשים העזים נמכרו כחוק והכבשים הובלו להסגר.
18. בכפר רות נתפס והובל להסגר עדר שחדר מאיו"ש העדר מנה 67 ראש.
19. בצומת הנגב נתגלתה ופונתה פלישה טריה ( אוהל ).
20. בקיבוץ טללים נתפסו 11 פרות ע"פ זכות העקבון - שוחררו לאחר תשלום הנזק 1,800 ש"ח.
21. במושב נחושה נגרם נזק לחממה בסך של 1000 ש"ח ע"י עדר עזים הנזק שולם לבעל החממה.
22. ממושב תאשור פונו 50 ראש לקרנטינה ( סיוע למע"מ ).
23. בצומת שוקת נתפס רכב שהוביל 4 עגלים ממושב יכניני הנימצא בהסגר ללא אישורים - הובל להסגר.
24. בעתלית צפונית למצפה לימור ( חלקה 1 גוש 10529 ) פונה ע"י המנהל והסיירת שטח שעובד ע"י גרופר באופן לא חוקי.

ב. תוכנית עבודה

1. כנס עובדים רש"ט
2. פינוי 4 משפחות ע"פ הוצל"פ בלקייה.
3. פינוי משפחות + עדרים מש.א. 203.

11.10.1947  
11.10.1947  
11.10.1947  
11.10.1947

משרד החקלאות / מנהל מקרקעי ישראל  
היחידה לפקוח בשטחים פתוחים  
רח' יומיהו 78 ירושלים 94467 \* טל. 02-536271

- 2 -

תאריך

ג. דווח ממ"י נימסר ע"י אמציה

מחוז צפון:

1. פינוי מאהל ומכלאה - ערבה 7/19374 עלי חמיס - פונה ללא תקלות.
2. תפיסת חזקה - עקירה - תל עזזית 1/13332 הזיתים נעקרו בסיוע הסיירת הירוקה.
3. כרייה בלתי חוקית - גניבה - סחנין 8/1927 משאית וטרקטור מעמיסים אבן לקט פורק במקום נשלח מהשטח.
4. הסגת גבול + גידור - בוקעתא גידור כ 1 דונם באדמות ממ"י - הגדר הוסטה לגבול המדויק ושולטה.
5. כרייה בלתי חוקית - הר אודם פאיז אבו שהין נתפס מוציא אדמת מלוי - בטיפול משפטי.
6. פלישה - חוף ראש הניקרא צה"ל חרג מתחום ההקצא לתוך שמורת הטבע - הופסקו עבודות הפיתוח.

מחוז חיפה:

1. פינוי והריסה - חיפה 4-3/12253 חרבת מכלול מול אונ' חיפה - צריפי המגורים מכלאות ומחסנים פונו מהשטח - המשפחות פונו לאיבטן.
2. כרייה בלתי חוקית ג' סר אזרקא - הוגשה תלונה במשטרת עכו.
3. כרייה בלתי חוקית ג' סר אזרקא - 114/10397 - הוגשה תלונה במשטרה.
4. פינוי פלישה - טירת הכרמל 19/10685 - פונה מהאזור.

מחוז דרום:

1. כרייה בלתי חוקית - נחל ניצנה - חופרי הדרום - הכרייה הופסקה עד לבירור והסדר.
2. כרייה בלתי חוקית - קציעות ע"י מחנה "בוקעים" חב' בן ארי - העבודה הופסקה.

מחוז מרכז:

1. בחבצלת השרון 13/8333 בוצעה הריסה - ביצוע ע"פ פס"ד 816/81 - בסיוע משטרה.
2. בנחל שורק 20/2235 כרייה בלתי חוקית - העבודה הופסקה.

ד. דווח מג"ב נימסר ע"י פריץ

1. ג. עליון - 21/11 שניר להבות - ירי ע"י ציידים ללא תאום נעצרו 2 בני מיעוטים מכפר עוזר ומכפר שפרעם.
2. מרכז גלילי - 26.11 פלישת עדרים של ערב אלסוועד לאדמות הישוב נסיון תקיפת רב"ש שורשים.
3. ג. עמקים - 26.11 גלבווע שער זהב - נמצא עבני שחוט ברכב - ברכב היו 3 תושבי כפר איכסל.
4. ג. ירדן - 26.11 גרימת נזק לשטח אספת עין גב ע"י עדר של תושב גבעת יואב דווח לסיירת מג"ב דרום:

- ג. יהודה - 25.11 - חרבת נטיף עלי אלצרייעה קטיף מריימה - נעצר בגניבה ולאחר קבלת מידע מהשטח בגין גניבת סוסיס מצפריריס נעצר ל01 ימים.
- ק. גת - 22.11 הפרת צו מושל נעצרו 15 בני מיעוטים.
- אופקים - 22.11 ע"י קבט רמת נגב נמצאו 11 עגלים בני שנה ופרה הועברו לתחנת ההסגר.

ה. עונת המרעה

- אלון - כמות העדר הרשום במשרד החקלאות נגב הוא 107,000 ראש, במצב של היום המזון יקר אין קונים לבשר לכך העדר גודל ולהערכתי מונה העדר היום כ 300,000 ראש, הש"ו אמורים היו להתחיל במבצע ביעור ברוצולוזיס לפני כחצי שנה אך עד היום טרם החל המבצע, הוצאה למרעה הותנתה בקיום המבצע אך לדאבוני מבצע זה טרם החל, הצעתנו היא שחש"ו יעשו מאמץ לסיים את חיסונוי החובה מבלי להתייחס למבצע ביעור ברוצולוזיס והיציאה למרעה תותנה בחיסונוי, יצאו רק 107,000 ראש הרשומים, ב. יעשה מאמץ לאיתור שטחי מראה חלופי מהדרום למרכז מפאת מחסור בגשמים בדרום, ג. היציאה למרעה במרכז הייה מוקדם מהדרום, ד. משרד החקלאות יעשה מאמץ לדלל את כמות הצאן הבדואי.

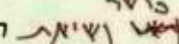
אורי - אני מבקש מק"ל והסיירת להעביר דו"ח  השטח במרכז כלומר בין ראש

2000  
10/10/00

משרד החקלאות / מנהל מקרקעי ישראל  
היחידה לפקוח בשטחים פתוחים  
רח' יומיהו 78 ירושלים 94467 \* טל. 02-536271

- 3 -

תאריך

העין בצפון לק. גת בדרום כולל שמורות טבע ושטחי מנהל.

עמוס - עד היום חוסנו כבר כ 50.000 ראש בנגב בחיסון פה וטלפיים יש להניח  
שעד פתיחת עונת המרעה יחוסן רוב העדר ותהיה לנו תמונה ברורה על כמות העדר  
ולאחר שתהיה אינפורמציה זו נקבל החלטה למי לתת מרעה ולפי איזה קרטיונים.

הלל - מציע שהתאום יעשה עם מחוזות של משרד החקלאות וכן להקים צוות שיוביל את הנושא.

אורי - סיכום - הסגירת והק"ל יכינו דו"ח כושר נשיאה של השטח.  
הדיון ימשך בישיבה הבאה.

7. הברחת אפרוחים לאיו"ש - מויש

ישנה תופעה של העברת אפרוחים לשם גידול באיו"ש במערות באזור רמת רחל וקטנה.

עמוס - אני אעביר מידע זה למועצת הלול לימנוע תופעה זו.

הישיבה הבאה בתאריך 31.12.89 שעה 1600

רשם: יוסי משה

העתקים: למשתתפים

- שר החקלאות - כץ עוז
- מנכ"ל משרד החקלאות - יחזקאל זכאי ✓
- מנהל ממ"י - גדעון ויתקון
- חקלאות ב"ש - דב קציר
- קק"ל מנהל מפ"ק - דוד נחמיאס
- קק"ל מנהל אגף היעור - מרדכי רוח
- משרד הפנים - דותן אברהם
- חקלאות ת"א - הלל אדירי
- דובר הרשות - עזר גרינשטיין
- מנהלי הפקוח - ממ"י ( 6 )
- מנהלי חבלים - קק"ל ( 4 )
- מנהלי מחוזות - רשות ( 4 )
- רכזי צוותים - סגרת ( 3 )

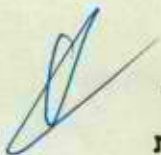

סדינת ישראל  
משרד החקלאות

זכרון  
אר יתקון זכאי  
אנכי אשכח אתה אלו

בברכה  
עאת

הלל אדירי  
נזר השר לתפקידים מיוחדים



THE UNIVERSITY OF CHICAGO  
LIBRARY

1954  
1000  
1000

1954  
1000

1954  
1000

58

מדינת ישראל

משרד החקלאות  
הנהלה - הקריה ת"א  
30/11/89

דו"ח חודשי מס' 156 לחודש נובמבר 1989

חוק ההתישבות (סייגים לשימוש בקרקע חקלאית)  
 דו"ח חודשי מס' 156 במסגרת הועדה לביטול השלטות בלתי חוקית על  
 קרקעות המדינה ע"פ החוקים הרשומים להלן:  
 חוק מנהל מקרקעי ישראל - 1960  
 פקודת היערות  
 חוק המים 1959  
 חוק המקרקעין  
 פקודת הכלבת 1934 (סעיף 7)  
 פקודת מחלות בעלי חיים 1945  
 תקנות להגנת הצומח - תשט"ז - 1956  
 חוק הגנת הצומח (נזקי עיזים) תש"י - (1950)  
 צו בדבר הגנה על הטבע  
 צו בדבר הוראת דיג  
 חוק הגנת חיית הבר - תשט"ו - 1955  
 חוק גנים לאומיים ושמורות הטבע - תשכ"ג - 1963

**דו"ח חודשי מס' 156**  
**לשכת המנכ"ל**  
**27-12-189**  
 נכנס ביום  
 לתיק

ביצוע חוק ההתישבות

|      |                     |
|------|---------------------|
| 0 -  | ישיבת ועדות אזוריות |
| 0 -  | סנקציות             |
| 0 -  | חידוש סיוע          |
| 0 -  | תצהירים             |
| 1 -  | פס"ד                |
| 31 - | התראות              |

להלן פרטי פס"ד בתיק חקלאות

חנוכי שמעון - 1,000. ש"ח

להלן פירוט התראות שנשלחו ע"י משרד החקלאות בחודש נובמבר 1989

|                                |                               |
|--------------------------------|-------------------------------|
| שואץ יהושוע + אגודת בוגתא      | - החכרת שטח                   |
| קיבוץ ניר אליהו                | - יצירת שותפות בגידול         |
| אסף ברקאי + אגודת הדר עם       | - הקניית זכות בקרקע ובמים     |
| חנן אנדרסון + אגודת כפר ידידיה | - הקניית זכות בקרקע ובמים     |
| רפי אוזן + אגודת נטועה         | - יצירת שותפות בגידול         |
| משה פרץ + אגודת נטועה          | - יצירת שותפות בגידול         |
| אגודת צלפון                    | - הקניית זכות רכישת יבול בשדה |



|                                |                              |
|--------------------------------|------------------------------|
| - יצירת שותפות בגידול          | אליהו נפתלי + אגודת עג'ור    |
| - מתן רשות רעיה ללא היתר       | אגודת יושיביה                |
| - הקניית זכות רכישת היבול בשדה | מישל חזן + אגודת דבורה       |
| - מתן רשות רעיה ללא היתר       | אגודת צור נתן                |
| - הקניית זכות מגורים לגורם זר  | קיבוץ יקום                   |
| - הקניית זכות מגורים לגורם זר  | אשר זהר מטעי חלץ             |
| - הקניית זכות מגורים לגורם זר  | קיבוץ משאבי שדה              |
| - מתן רשות רעיה ללא היתר       | ביה"ס החקלאי עיינות          |
| - יצירת שותפות בגידול          | בנימין יוסף + אגודת כפר שמאי |
| - הקניית זכות בקרקע ובמים      | דגן ויקטור + אגודת מושב ברק  |
| - הקניית זכות בקרקע ובמים      | סרור אבי + אגודת מושב ברק    |
| - הקניית זכות בקרקע ובמים      | אשר ויצמן + אגודת מושב ברק   |
| - הקניית זכות בקרקע ובמים      | דוד ויצמן + אגודת מושב ברק   |
| - הקניית זכות בקרקע ובמים      | גוזלן ג'ק + אגודת מושב ברק   |
| - הקניית זכות בקרקע ובמים      | יעקב ויצמן + אגודת מושב ברק  |
| - הקניית זכות רכישת יבול בשדה  | עזרא בבג'אני + אגודת מרגליות |
| - הקניית זכות רכישת יבול בשדה  | הרצל ברג'ני + אגודת מרגליות  |
| - הקניית זכות רכישת יבול בשדה  | דויד אילנה + אגודת מרגליות   |
| - הקניית זכות רכישת היבול בשדה | יורם קימחי + אגודת מרגליות   |
| - הקניית זכות רכישת היבול בשדה | אברהם פילברי + אגודת מרגליות |
| - הקניית זכות רכישת היבול בשדה | נפתלי יעקב + אגודת מרגליות   |
| - הקניית זכות רכישת היבול בשדה | הרצל סבגי + אגודת מרגליות    |
| - הקניית זכות רכישת היבול בשדה | אהרון שמואלי + אגודת מרגליות |
| - הקניית זכות רכישת היבול בשדה | לאה סולמאני + אגודת מרגליות  |



משרד החקלאות / מנהל מקרקעי ישראל  
היחידה לפקוח בשטחים פתוחים  
ר"ח ירמיהו 78 ירושלים 94467 \* טל 02-536271

דו"ח היחידה לפקוח בשטחים פתוחים חודש נובמבר

חוק ההתיישבות איתור עבירות

- בטירת הכרמל נתגלתה פלישה טריה ( חלקה 19 בגוש 10685 הפולש פונה ושני צריפים נחרסו במבצע משותף עם המנהל.
- בכפר יונה נתגלה בית קירור לבשר ומקום לשחיטה שחורה .
  - בכביש צמח טבריה נבדק רכב שהוביל 28 טליות מרמת מגשימים לשרעם ללא אישורי העברה - נפתח תיק משפטי .
  - בבריכת החמצון בבה"ד 1 נתגלו ותוקנו ליקויים שגרמו לזיהום. הגדר השער וברז המים ננעלו.
  - בעומרים פונו 25 ראשי צאן שחדרו לשטח האגודה
  - בתל עזזאית נעקרו 50 עצי זית שניטעו על שטח מדינה ללא היתרי-כ- במבצע משותף עם המנהל
  - בירוחם פונו שתי משפחות + עדר שמנה 300 ראש אל שטח התביעה שלהם.
  - באיזור מעיליא נבדקה משאית המובילה עץ אקליפטוס טרי להסקה ללא רשיונות הובלה - העץ נפרק בק"ל.
  - לשטחי מרעה אליפלט פלש עדר בקר שמנה 40 ראש וגרם נזק - העדר עוקב ושוחרר לאחר תשלום הנזק של 300 ש"ח.
  - ניתן סיוע לעיריית צפת בתפיסת 2 פרות שנכנסו לחצרות שכונת "בנה ביתך" וגרמו נזק הפרות נתפסו והוחרמו ע"י עיריית צפת.
  - במכתש חתירה נתגלה עדר בן 50 ראש שפלש לשמורה וגרם נזק לצינור מקורות העדר פונה אל מחוץ למכתש.
  - עלי אל עורג'אן אשר ישב במשאבי שדה פונה לרמת בקע ע"פ הוצל"פ.
  - בכפר רות נתפס והובל להסגר עדר שחדר מאיו"ש העדר מנה 67 ראש.
  - בצומת הנגב נתגלתה ופונתה פלישה טריה ( אוהל ).
  - בקיבוץ טללים נתפסו 11 פרות ע"פ זכות העכבון - שוחררו לאחר תשלום הנזק 1,800 ש"ח.
  - במושב נחושה נגרם נזק לחממה בסך של 1000 ש"ח ע"י עדר עזים , הנזק שולם לבעל החממה
  - ממושב תאשור פונו 50 ראש לקרנטינה(סיוע למע"מ )
  - בצומת שוקת נתפס רכב שהוביל 4 עגלים ממושב יכניני הנימצא בהסגר ללא אישורים - הובל להסגר.
  - בעתלית צפונית למצפה לימור ( חלקה 1 גוש 10529 ) פונה ע"י המנהל והסיירת שטח שעובד ע"י גרופר באופן לא חוקי.
  - פינוי 4 משפחות ע"פ הוצל"פ בלקייה.

דו"ח עבודה עם משרד הפנים - פקוח כרייה וחציבה

- כרייה בלתי חוקית - גניבה - סחנין 8/1927 משאית וטרקטור מעמיסים אבן לקט פורק במקום נשלח מהשטח.
- כרייה בלתי חוקית - הר אודם פאיז אבו שהיך נתפס מוציא אדמת מלוח - בטיפול משפטי
- כרייה בלתי חוקית ג'סר אזרקא - הוגשה תלונה במשטרת עכו.
- כרייה בלתי חוקית - נחל ניצנה - חופרי הדרום - הכרייה הופסקה עד לבירור והסדר.
- כרייה בלתי חוקית - קציעות ע"י מחנה "בוקעיס" חב' בן ארי - העבודה הופסקה.
- בשרעם בגושים 10292 ו 10293 נתגלתה הכשרת קרקע ובנייה חדשה.
- בחולד מערב ניתגלה צריף מעץ בבניה .
- בחרוביה ( מול שפרעם ) נתגלו 3 מבנים בבניה לא חוקית.
- במטווח גניגר נתגלתה והופסקה עבודת טרקטור שעבד בניגוד לחוק.
- בג'סר א זרקא ניתגלתה והופסקה כרייה בלתי חוקית.
- סמוך לקיבוץ אילון נתגלתה ונהרסה מיכלאת עיזים לא חוקית.
- בקלאונסאה בגוש 7874 חלקה 4 ניתגלו 3 מבנים לא חוקיים בבניה.
- באיבתאן בגוש 8653 חלקה 21 נתגלה מבנה חדש לא חוקי.
- במושב ינוב ניתגלה מבנה על קרקע חקלאית המתוכנן לשמש כלביה.
- במושב גבעת כוח נתגלתה והופסקה כרייה בלתי חוקית.
- בפלמחים ניתגלתה והופסקה כרייה בלתי חוקית.
- בביקעת ערד נתגלה מבנה חדש בבניה.
- ניתן סיוע למשרד הפנים ב"ש בבדיקת תיקים ישנים.
- בריכוז אל עוקבי על כביש שוקת ערד נתגלה מבנה חדש בבניה.
- ברמת חובב כנ.צ. 1324/0594 נתגלה צריף מעץ בבניה חדשה.



דו"ח עבודה עם השרותים הוטרינריים

- בצור נתן ניתפסו 110 ראשי צאן שחדרו מאיו"ש.
- בהר חריף ניתפסו 3 גמלים שחדרו מסיני - הובלו להסגר בב"ש.
- בשדה תרומות נבדקו רכבים שהובילו 12 ראשי בקר חלקם היו ללא אישורי העברה.
- באיזור עכו ניבדק טנדר ובו פרה למכירה השייכת לקיבוץ כברי -
- ליד יוקנעם נבדק רכב המוביל 10 ראשי בקר לבית המטבחים בחיפה נמצאו עם אישורים מתאימים.
- בבית שמש ניבדק רכב שהוביל 10 חמורים מאיו"ש לרמלה - הובלו להסגר בב"ש.
- ליד בלפוליה נבדק רכב שהוביל 9 ראשי בקר מצפת לחברון - נמצא עם אישור תקף
- בבית ירח נבדק רכב שהעביר 15 ראשי בקר משער הגולן לעזה לא היה ביידם אישורי העברה.
- בכביש צמח טבריה נבדק רכב שהוביל 28 טליות מרמת מגשימים לשפרעם - לא היו אישורי העברה - הועבר לטיפול ד"ר אברמסון.
- בראש העין ניתפסו 14 כבשים שחדרו מאיו"ש הובלו להסגר.
- בכביש ב"ש תל שבע נבדקה משאית המובילה עגל לבית המטבחים בחברון נמצא עם תעודה מתאימה.
- בג'ת ניתפסו 80 ראשי צאן שחדרו מאיו"ש הובלו להסגר.
- ליד קבוץ גבעת חיים נבדק רכב המוביל פרה לשחיטה היה ללא אישורים מתאימים
- בצומת גולני נבדק רכב שהוביל 3 ראשי בקר מכפר קיש לסכנין נמצא עם אישורי העברה מתאימים.
- במושב אדרת ניתפסו 157 ראשי צאן שחדרו מאיו"ש - הובלו להסגר.
- בצומת מרחביה נבדק רכב ובו 9 עגלים - נמצאו ללא אישורים וטרינריים- הטיפול הועבר לד"ר דגן.
- בצומת מרחביה נבדק רכב עט 9 עגלים - היו ללא אישורים מתאימים הרכב שוחרר וזומן לחקירה במשטרת עפולה.
- בצומת בית ליד נבדקה משאית שהובילה 20 פרות מכרכור לעזה - נמצא עם אישורים מתאימים.
- בכפר רות ניתפסו 67 ראשי צאן שחדרו מאיו"ש - הובלו להסגר.
- בצומת מעגן נבדק רכב עם 20 עגלים לנהלל - נמצא עם אישורים מתאימים.
- באיזור המזבלה של קלקיליה נמצא עדר המונה 60 ראש מן העדר נתפסו כבשה וטלה שהועברו לתחנת ההסגר פ"ת ואח"כ לשחיטה.
- במושב נווה ימין ניבדק רכב שהוביל עגל ללא היתר העגל הובל לש"ו ברעננה להסדרת היתר.
- בצומת האלה נבדקה משאית המובילה 4 פרות הולנדיות לבית לחם- נמצא עם אישורים מתאימים.
- בכפר יונה נתגלה מבנה חדש ( מכולה ) המשמשת בית מטבחים לא כשר החל טיפול ביחד עם הש"ו לחיזול בית המטבחים.
- בצומת כעביה נבדקה משאית שהובילה 30 עגלות ממולדת לשפרעם - נמצא עם אישורי העברה מתאימים.
- סוחר לקיבוץ ג. חיים נבדקה משאית שהובילה 3 פרות לשחיטה היו עם אישורים מתאימים.
- בכביש טול כרם נבדק רכב ובו 7 עגלים מבארותיים לכפר יהושוע הובל לש"ו חדרה לקבלת היתר.
- בצומת גולני נבדק רכב שהוביל 2 ראשי בקר מכפר יהושוע לשדה אילן נמצא עם אישורים מתאימים.
- בצומת קדימה נבדקה משאית שהובילה 7 ראשי בקר משוק בנתניה לחברון - נמצא עם תעודות מתאימות.
- ליד מושב אלמגור נבדק רכב שהוביל 3 פבשגם מרמות לירכא - נמצא עם אישורים מתאימים.
- בכביש חציריים נבדק רכב שהוביל 3 ראשי בקר נמצא עם אישור מתאים

השמדת כלבים : צפון 38 דרום 107 מרכז 35  
תנים 18 שועלים 11

דו"ח עבודה עם צה"ל

נמנעה חדירה, פלישה, והשגת גבול בכל שטחי האש של צה"ל  
נמשך הטיפול המשפטי בפולשים ותיקים.  
נתפסו וסולקו משטחי אש:





המשך דו"ח עבודה עם צה"ל

- בש.א. 624 הר חמת פונו 13 גמלים של סלימאן אל רמאק אל מחוץ לשטח הוגשה תלונה במשטרת דימונה.
- בש.א. 131 ג' ( בגולן ) נתפסו והובלו להסגר 6 פרות.
- בש.א. 110 נתפסו עדר עיזים שחזר לש.א. עז אחת מתוך העדר נלקחה למחנה הוגשה תלונה במשטרת כרמיאל.

-----  
-----  
-----

- [Illegible text]
- [Illegible text]
- [Illegible text]
- [Illegible text]

-----  
-----  
-----

הרשות לתיכנון ופיתוח החקלאות ההתיישבות והכפר  
האגף לתכנון מפורט

תאריך: 19.11.89

סיכום ישיבת ועדת הקרקעות מס' 116 מיום 16.11.89

נכחו: י. גולדין - יו"ר; גב"ס. פוגל, מ. פלור, ד. רביב, נ. לוצוטו, מ. גרלו.

השתתפו: ב. לובטקין - מנהל מקרקעי ישראל  
מ. גולדשטיין - משרד החקלאות רחובות  
מ. סנדלר - משרד החקלאות - קרית שמונה  
מ. קריספן - משרד החקלאות - באר שבע  
א. דרורי - מנהל מקרקעי ישראל - נצרת  
נציגי ישובים ויזמים: נציג נצר סירני  
נציג פלמחים  
נציג ניר דוד  
ג'ב דניאלה רטנר - עין הוד  
נח בן חיים - חוות אחרו

**דואר נ.נ.י**  
לשכת המנכ"ל

189-11-1

נכנס כיום  
לתיק

על סדר היום

- א. אישור סיכום ישיבת הוועדה מס' 115 מיום 18.9.89
1. לגבי סעיף 19 מהישיבה הנ"ל יש להוסיף "ולבקש צרוף שטח חליף מתוך השטח הזמני אשר יוחזק על ידו באותה עת".
  2. הסיכום אושר עם התוספת הנ"ל.

נושאים שונים

1. אגודת נטע גוש 2775 חלקות 8, 10, 24 - דונם 424 - החכרת קרקע לזמן ארוך.

מ. פלור בהסכם ההחכרה בין המנהל לאגודת נטע (סעיף 14) מצויין שבמדה ולאגודה יהיה אישור נטיעה מהרשות לתכנון, יוחקר לאגודה השטח עד לתאריך 31.8.2006.

י. גולדין לרשות לתכנון אין כיום מעמד בתחום רשיונות נטיעה, רשיונות נטיעה ניתנים כיום על ידי ועדת מכסות הממונת על ידי שר החקלאות.

מ. גולדשטיין חלקה מספר 8 נטועה בענבי יין. בחלקות 10 ו-24 נטועים 27 ד' זיתי בעל. לאגודה אישור נטיעה להדרים על כ-100 דונם. חוסר מים מונע נטיעה. השטח הלא נטוע מעובד בגידולי שדה בעל.

הוחלט: להמליץ למנהל להחכיר לאגודת נטע בחוזה לזמן ארוך את חלקה 8. שאר השטחים בגוש 2775 חלקות 10 ו-24 יוחכרו בחכירה זמנית.

2. החכרת 2.75 דונם למר דוד דוישט - רחובות  
מ. פלור השטח מוחקר למשפחת דוישט משנת 1954. השטח נטוע זיתים ייעודו חקלאי. המיקום הוא בזרנוגה.

הוחלט: להמליץ להחכיר למר דוד דוישט את השטח בסך 2.75 דונם עד לתאריך 31.8.2003.

TIME CLERK  
COURT HOUSE  
881 - 11 15  
1915  
1915

3. נצר סירני יעוד שטח של 28 דונם גושים 3614, 3656, 3679.  
מ. פלוג נצר סירני מחזיקה בעודפי קרקע. מאידך למשקים באזור ישנו מחסור בקרקעות. ליד מרמורק ישנה חלקה בת 28 דונם המוחזקת על ידי נצר סירני. החלקה לא נטועה והבקשה היא להחזיר חלקה זו למנהל.

עוזי - נציג נצר סירני בעבר הפקיעו לנו שטחים לטובת משרד הבטחון. בתמורה, קיבלנו שטחים אשר לא ניתן היה לעבדם. בקשת המשק היא לא להחזיר את הקרקע הנ"ל למנהל.

הוחלט: מאחר ולנצר סירני ישנם עודפי קרקע, ולמשקים באזור ישנו מחסור בקרקעות - יש להחזיר את החלקה הנ"ל לרשות המנהל.

4. פלמחים: אישור משבצת קרקע

|                      |         |
|----------------------|---------|
| מספר יחידות מתוכננות | 100     |
| מכסה מתוכננת ליחידה  | 30 ד'   |
| שטח מתוכנן           | 3000 ד' |

נציגי הישוב המפה המוצגת חתומה על ידי נציגי המשק ומקובלת עלינו. המשק שלנו מתאפיין בכך שהחלקות מפוצלות. אין באפשרותינו לוותר על קרקע.

הוחלט: להמליץ למנהל לאשר משבצת הקבע של פלמחים. יתרת השטח תסומן להחכרה זמנית על ידי ממ"י בשיתוף עם נציג המשק ומשרד החקלאות.

5. חנות אחו - החכרה לזמן ארוך

נ. בן חיים - חנות אחו החווה הוקמה בשנות החמישים ליד אופקים. החווה כוללת 500 דונם שלחין ו-200 דונם רישות עזר. החווה מושקית במי ביוב בלבד של אופקים. בעבר גידלנו זרעים ועקב משבר בענף זה אנו עוסקים בכותנה. חטה ותחמיצים. כושר אגירת המים שלנו קטן ועל מנת לאפשר ניצול מי הביוב גם בחורף - אנו חייבים לטעת מטע. אני ובני עובדים בחווה, שותפי נפטר, ובנו, עם שיחרורו מהצבא אמור גם הוא לעבוד בחווה.

מ. קריספין התכונן לוקח בחשבון את צרכי הפיתוח של אופקים. הבקשה היא לאשר לשתי המשפחות חוזה חכירה לפזוח ארוך של 160 דונם (80 דונם למשפחה).

הוחלט: להמליץ למנהל להחכיר 80 דונם למשפחת בן חיים ו-80 דונם למשפת מרקס (חנות אחו) בחוזה לזמן ארוך.

6. כרמים - בקשה להחכרת קרקע לזמן ארוך

מ. קריספין השטח המוצע בסך 800 דונם רוחת על ידי הסוכנות. השטח עובד בעבר על ידי הר עמשא והוא נמצא בתחום שבוט הישוב מיתר.

הוחלט: להמליץ למנהל להחכיר לסוכנות היהודית עבור כרמים את השטח הנ"ל לתקופה של 5 שנים.

7. שומריה - החכרת קרקע לזמן ארוך 1900 דונם - מ.מ. עומר

מ. קריספין השטח עובד בעבר על ידי כרמים. מיקומם הסופי של שטחי הישוב טרם גובש.

הוחלט: להמליץ למנהל להחכיר לסוכנות היהודית עבור שומריה את השטח הנ"ל בחוזה לזמן ארוך.

8. דניאלה רטנר - עין הוד החכרת קרקע לתקופה ארוכה - חוה לגידול סוסיס  
דניאלה רטנר אנו עוסקים בטיפוח סוסיס ומנהלים במקום חוות רכיבה. בין השאר, אנו מאמנים עוורים נכי צה"ל, ילדים חולי סי.פי. ועוד. השקענו כסף רב וברצוננו להמשיך ולפתח את המקום. ארבע ילדי עובדים בחווה ואנו רוצים שתהיה המשכיות. פרט לזה, במדה ובידי יהיה חוזה לטווח ארוך, זה יאפשר לי לתת בטוחות לבנקים. מיקום החווה לא נמצא ליד ישובים חקלאיים ובידי מכתבי המלצות ממשרד החקלאות בחדרה ומגורמי תיכנון אחרים.

הוחלט: הנושא אותו העלתה הגב' רטנר איננו נושא חקלאי, ומאחר וועדת הקרקעות העליונה עוסקת בהחכרת קרקע לזמן ארוך לצרכים חקלאיים, אין בסמכות הוועדה להמליץ על החכרת קרקע למטרות שהציגה גב' רטנר. לפיכך על הגב' רטנר לפנות למנהל מקרקעי ישראל על מנת להסדיר את חוזה החכירה.

9. יראון - אישור משבצת קרקע.

|                      |            |
|----------------------|------------|
| מספר יחידות מתוכננות | 120        |
| מכסה מתוכננת ליחידה  | 30 ד'      |
| שטח מתוכנן           | 3600 דונם. |

הוחלט: להמליץ למנהל לאשר את משבצת הקבע של יראון, יתרת השטח תסומן להחכרה זמנית על ידי המנהל בשיתוף נציג המשק ומשרד החקלאות.

10. ק' פרוד - אישור משבצת קרקע  
י. גולדין ק' פרוד מתוכנן ל-120 נחלות. באזור ההר מחזיק המשק 2093 דונם. התקן באזור ההר הינו 30 דונם לנחלה. כמות הקרקע באזור ההר מכסה איפה 70 נחלות. באזור נעמן התקן הינו 42 דונם. לפיכך יתרת השטח במשבצת הקבע תהיה בגודל של 2100 דונם (50 נחלות X 42 דונם), גודל הנחלה הממוצעת של פרוד הינו 35 דונם.

הוחלט: להמליץ למנהל לאשר את משבצת הקבע על ק' פרוד לפי ממוצע של 35 דונם לנחלה. יתרת השטח תסומן להחכרה זמנית על ידי ממ"י בשיתוף נציג המשק ומשרד החקלאות האזורי.

11. כורזים - החכרת שטח לגידול זיתים - השקאה במי ביוב  
י. גולדין המשק מבקש לחכור 40 דונם נוספים לצורך נטיעת זיתים שיושקו במי ביוב. בעבר אושרו למשק 30 דונם ולא נראה כי ניתן יהיה להרחיב את שטח הנטיעה מאחר וכמות מי הביוב לא תאפשר השקיה מעבר ל-30 דונם שכבר אושרו.

הוחלט: משרד החקלאות האזורי יבחן את נושא נטיעת הזיתים לאור כמות מי-הביוב הפוטנציאליים של הישוב. הדיון בבקשה ידחה עד לאחר קבלת חוות הדעת של האזור.

12. מסילות - אישור משבצת קרקע

|                      |            |
|----------------------|------------|
| מספר יחידות מתוכננות | 120        |
| מכסה מתוכננת ליחידה  | 60 ד'      |
| שטח מתוכנן           | 7,200 דונם |

הוחלט: להמליץ למנהל לאשר את משבצת הקרקע של מסילות. יתרת השטח תסומן לחכרה זמנית על ידי ממ"י בשיתוף נציג המשק ומשרד החקלאות.

13. חמדיה - אישור משבצת קרקע

|                      |            |
|----------------------|------------|
| מספר יחידות מתוכננות | 100        |
| מכסה מתוכננת ליחידה  | 60 ד'      |
| שטח מתוכנן           | 6,000 דונם |

**הוחלט:** להמליץ למנהל לאשר את משבצת הקרקע של חמדיה.  
יתרת השטח תסומן להחכרה זמנית על ידי ממ"י בשיתוף נציג המשק ומשרד החקלאות.

14. ניר דוד - אישור משבצת קרקע

|                      |            |
|----------------------|------------|
| מספר יחידות מתוכננות | 120        |
| מכסה מתוכננת ליחידה  | 60         |
| שטח מתוכנן           | 7,200 דונם |

**הוחלט:** להמליץ למנהל לאשר את משבצת הקרקע של ניר דוד.  
יתרת השטח תסומן להחכרה זמנית על ידי ממ"י בשיתוף נציג המשק ומשרד החקלאות.

15. רשפים - אישור משבצת קרקע

|                      |            |
|----------------------|------------|
| מספר יחידות מתוכננות | 100        |
| מכסה מתוכננת ליחידה  | 60         |
| שטח מתוכנן           | 6,000 דונם |

**הוחלט:** להמליץ למנהל לאשר את משבצת הקרקע של רשפים.  
יתרת השטח תסומן להחכרה זמנית על ידי ממ"י בשיתוף נציג המשק ומשרד החקלאות.

16. שלוחות - אישור משבצת קרקע

|                      |            |
|----------------------|------------|
| מספר יחידות מתוכננות | 100        |
| מכסה מתוכננת ליחידה  | 60         |
| שטח מתוכנן           | 6,000 דונם |

**הוחלט:** להמליץ למנהל לאשר את משבצת הקרקע של שלוחות.  
יתרת השטח תסומן להחכרה זמנית על ידי ממ"י בשיתוף נציג המשק ומשרד החקלאות.

רשם: י. קירשנברג  
מרכז ועדת הקרקעות

העתק: מר א. כץ-עוז - שר החקלאות  
מר י. זכאי - מנכ"ל משרד החקלאות  
פרופ' פוהוריליס - מנהל הרשות לתכנון  
מר ג. ויתקון - מנהל מ.מ.י.



Handwritten text at the bottom of the page, oriented upside down: "The first part of the book is devoted to a study of the history of the book." The text is written in a cursive script.