

1

מדינת ישראל

משרדי הממשלה

משרד התחבורה

המחלקה לזכויות

8/1967 - 11/1990

(המשק בתוקף)

ט"ז תש"ע

מס' תיק מקורי 374

מדינת ישראל
ארכיון המדינה



שם תיק: לשכת המנכ"ל - המחלקה להתיישבות

מזהה פנימי: **גל-4-23000**

מזהה פריט: 000705c

כתובת 2-112-3-4-10

תאריך הדפסה: 21/08/2018

מדינת ישראל
משרדי

מחלקת

324

194

Blank lines for writing

מיליון שקלים
השק

4-4



מודינת ישראל

324

החלטות

משרד החינוך והתרבות
מינהל החינוך
היחידה לישובים חדשים
תאריך: י"ג בכסלו תשמ"א
21 בנובמבר 1980
מספר:

לכבוד
מר אורי בראון
עוזר שר החקלאות
משרד החקלאות
ירושלים

אדון נכבד,

הגידון: תכניות עבודה של משרד החינוך בישובים החדשים בשנת 80/81

ע"פ בקשתך הריני ממציאה לך בזאת את סיכום הצרכים בנושא חינוך כולל כינוי ופיתוח מתוך החוברת שהוכנה על ידי הועדה הבין משרדית בהרכב שלהלן:

- | | |
|----------------|------------------------------|
| גב' ה. כביש | - משרד העבודה והרווחה |
| מר א. קרמר | - משרד האוצר |
| מר א. הכס | - משרד הפנים |
| מר ה. אופנהיים | - מועצה איזורית שומרון |
| גב' ר. ענבר | - משרד החינוך |
| מר צ. כץ | - משרד החינוך |
| מר ג. אפלבוים | - יו"ר הוועדה (משרד החינוך). |

אנו דורשים שתקיים דיון ויתקבלו החלטות עקרוניות על ידי נציגי המשרדים הנ"ל על השיטה של תקצוב מערכות חינוך, שתוקצבו עד היום מתקציביט הרגילים של המשרד.

החלטות הועדה הבין משרדית מבוססות על נתונים שסוכם ביוני 1980 ויש לקחת בחשבון שקצב גידול הישובים והאוכלוסיה בהם הינו 30% - 60% לשנה.

אנו מבקשים לציין כי בשעה הכנה הדין והשבון לא היו לנו נתונים מספיקים על המצפים בגליל שאנו מטפלים בהם באותם הקריטריונים החלים על הישובים מעבר לקו הירוק ועל כן לא כללנו אותם בתכנית העבודה ובתכנית התקצוביה שלנו.

ובסיכום אנו דורשים החלטות עקרוניות על הפעלת תכניותינו שכיום אינה מתקצבת במשרד.

1. השלמות עובדי חינוך.
2. פעולות מבוגרים.
3. מרכזיות מדגוביות.
4. חינוך לא פורמלי - אגף הנוער.
5. פעולות הספורט העממיות.
6. הסעות ילדים ומורים במערכת.

1917
1917
1917
1917
1917

1917
1917
1917
1917
1917

1917

1917

1917

- 1917
- 1917
- 1917
- 1917
- 1917
- 1917
- 1917

1917

1917

1917

1917

- 1. 1917
- 2. 1917
- 3. 1917
- 4. 1917
- 5. 1917
- 6. 1917

מדינת ישראל

משרד החינוך והתרבות
מנהל החינוך
היהודה לישובים חדשים
תאריך: י"ג בכסלו תשמ"א
21 בנובמבר 1980
מספר:

- 2 -

להלן ריכוז הוצאות התקציבים הנוספים הנדרשים לביצוע השירותים המקובלים במערכת הכללית.

(כל הסכומים מחושבים לפי אפריל 1980)

הקציב הפיתוח	
בני ילדים	140.0 (56 כיתה גן) 6.048 מ"ר
כיתה בבתי"ס	114.0 4.140 מ"ר
פעוטונים *	106.0 (20 כיתה פעוטון) 2.560 מ"ר
סה"כ	360.0 מליוני ל"י
סה"כ	12.348 מ"ר

* באחריות משרד הרווחה.

הקציב רגיל	
סה"כ	
151.1 מליוני ל"י	
1. נושאים לפי חוק ושרותים אוניברסליים	51.4
1.1 בני ילדים	37.0
1.2 החינוך היסודי	13.0
1.3 קייטנות	1.4
2. שרותים כתוצאה מתנאים מיוחדים	38.9
2.1 יום למורים ארוך	20.0
2.2 בני מועדון	10.9
2.3 ילדים בפנימיות	8.0
3. שירותים אופציונליים	60.8
3.1 פעוטונים *	44.0
3.2 חודש למורים נוסף	1.3
3.3 מתנ"סים	13.0
3.4 שרות פסיכולוגי יעוצי	2.5

* באחריות משרד העבודה.

ג ב ר כ ה

רחל ענבר

ראש היהודה לישובים חדשים

העתק: מר מ. שמואלביץ, מנכ"ל משרד ראש הממשלה

מר א. שמואלי, מנכ"ל משרד החינוך

מר ג. דל, עוזר השר

מר א. מרום, מנהל אגף התקציבים

מר ג. אפלבוים, אגף התקציבים

1041

BANK STATEMENT

BANK OF AMERICA
 1234 MAIN ST
 CLEVELAND, OH 44102
 TEL: (216) 555-1234

- 2 -

THIS STATEMENT IS SUBJECT TO THE TERMS AND CONDITIONS OF THE ACCOUNT AGREEMENT.

(SEE REVERSE SIDE FOR DETAILS)

MONTHLY STATEMENT

OPENING BALANCE	0.00	(SEE REVERSE SIDE)	840.00
DEPOSITS	0.00		0.00
		TOTAL	840.00
WITHDRAWALS	0.00	(SEE REVERSE SIDE)	0.00
	0.00	TOTAL	840.00
	0.00		840.00

* CANCELED CHECKS

DEPOSIT SLIP

1. <u>DEPOSIT OF NEW CURRENT ACCOUNT</u>	1.00
1.1 OPENING BALANCE	0.00
1.2 DEPOSIT	0.00
1.3 INTEREST	0.00
1.4 <u>DEPOSIT OF NEW CURRENT ACCOUNT</u>	0.00
1.5 DEPOSIT	0.00
1.6 INTEREST	0.00
1.7 DEPOSIT	0.00
1.8 DEPOSIT	0.00
1.9 <u>DEPOSIT OF NEW CURRENT ACCOUNT</u>	1.00
1.10 DEPOSIT	0.00
1.11 DEPOSIT	0.00
1.12 DEPOSIT	0.00
1.13 DEPOSIT	0.00
1.14 DEPOSIT	0.00
1.15 DEPOSIT	0.00
1.16 DEPOSIT	0.00
1.17 DEPOSIT	0.00
1.18 DEPOSIT	0.00
1.19 DEPOSIT	0.00
1.20 DEPOSIT	0.00

* CANCELED CHECKS

BANK OF AMERICA
 1234 MAIN ST
 CLEVELAND, OH 44102

THIS STATEMENT IS SUBJECT TO THE TERMS AND CONDITIONS OF THE ACCOUNT AGREEMENT.
 IF YOU HAVE ANY QUESTIONS, PLEASE CONTACT YOUR BANKER.
 THANK YOU FOR YOUR BUSINESS.

נודינת ישראל

משרד החינוך והתרבות
מינהל החינוך
היחידה לישובים חדשים
תאריך: י"ג בכסלו תשמ"א
21 בנובמבר 1980

מספר :

אורי שלום!

נא להבין: זוהי רשימת צרכים כדי שנוכל לומר שהמשרד
מתחייב להקצות - את התקציב הדרוש לכך מטשטשיו - יש
צורך בהחלטת קבלנט.

זוהו כבר החחום שלך...

בהוקרה
רחל ענבר

STRENGTH

... ..
... ..
... ..
... ..
... ..

... ..

... ..
... ..
... ..

... ..

... ..

... ..

המכתב
394

י"ב בכסלו תש"א
16 בנובמבר 1960

לכבוד
פר אהרן פוגל
סגן הממונה על המקצועים
משרד המוצר
י ר ז ש ל י ס

..ג.א

הודונו תוספת בניה ושינויים חדשים בהקציה החטיבה להתיישבות 1061/62

בהמשך להמדישתנו ובהתאם לסיכום המדישה בין ראש החטיבה להתיישבות וטר המוצר, הנני לתקביר לך את מרוט הקקציה הדרוט לנו כאוטהה טעבר למסגרת המוסכמת ביום-יום ל-1061/62, וזאת על טנה לכצע טמי מכולות עיקריות שאינן יכולות להכלל במסגרת הקקציה המוצעת.

1. להביא את כל היטובים במסגרת ל-60 יחידות מגורים זמניות לפחות, עט מתן מתרון הטעוקה לכחחציה טתיחידות במקום.
2. הקצא 10 יטובים נוספים.

טני הטעמים הנ"ל נדונו במדישה בין טר המוצר וראש החטיבה וכן במספר מדישות טתיקיותו אצל טנכ"ל מטרד ראש הטטטלה אטר בה קבטת החטיבות של הטעולה הנ"ל.

1. לטט הטלמה 60 יחידות מגורים זמניות ככל אחד מיטובי המסגרת (בו ניהן טיזיה להקיס את המגורים ואין עדיין התרון בגניה קבט המבוצעת ע"י מטרד הניגוי והטכרון), דרושות לנו 420 יחידות דיור, לטי המרוט טהנני מוצר. טמוך הנ"ל הטלחנו לכלול במסגרת הקקציה הרגיל שיעלנו ליטובים אלו 120 יחידות. זתיינו, דרוט לנו הקקציה מיוחד ל-300 יחידות דיור.
- לטט הטלמה המרנמה והתענוקה במקום למחציה המושבים הקטיטים, אנו זקוקים למוספת 417 טקורות הטעוקה, טמוכן יכולנו לכלול בהקציה היטובים, במסגרת הטעילות הרגילה, כ-107 טקורות. זתיינו, דרוט לנו הקקציה נוסף מיוחד עבור 150 טקורות הטעוקה.

2. בהתאם לטכוחנו כללנו בהטעה הקקציה טל החטיבה, במסגרת מדיאליה הנוכחית, הקטת 3 יטובים חדשים בהט החלוננו כבר במעולה עמ"י הרטתתנו: נדיד, גן-אור (גבוט קטיף), לכונה, דיחן מ' והדשה (במסגרת). יט לקטת במטובון הקטת כ-10 יטובים נוספים לכך בטנה הנוא - אותם מטובון יט להקצב במסרד.

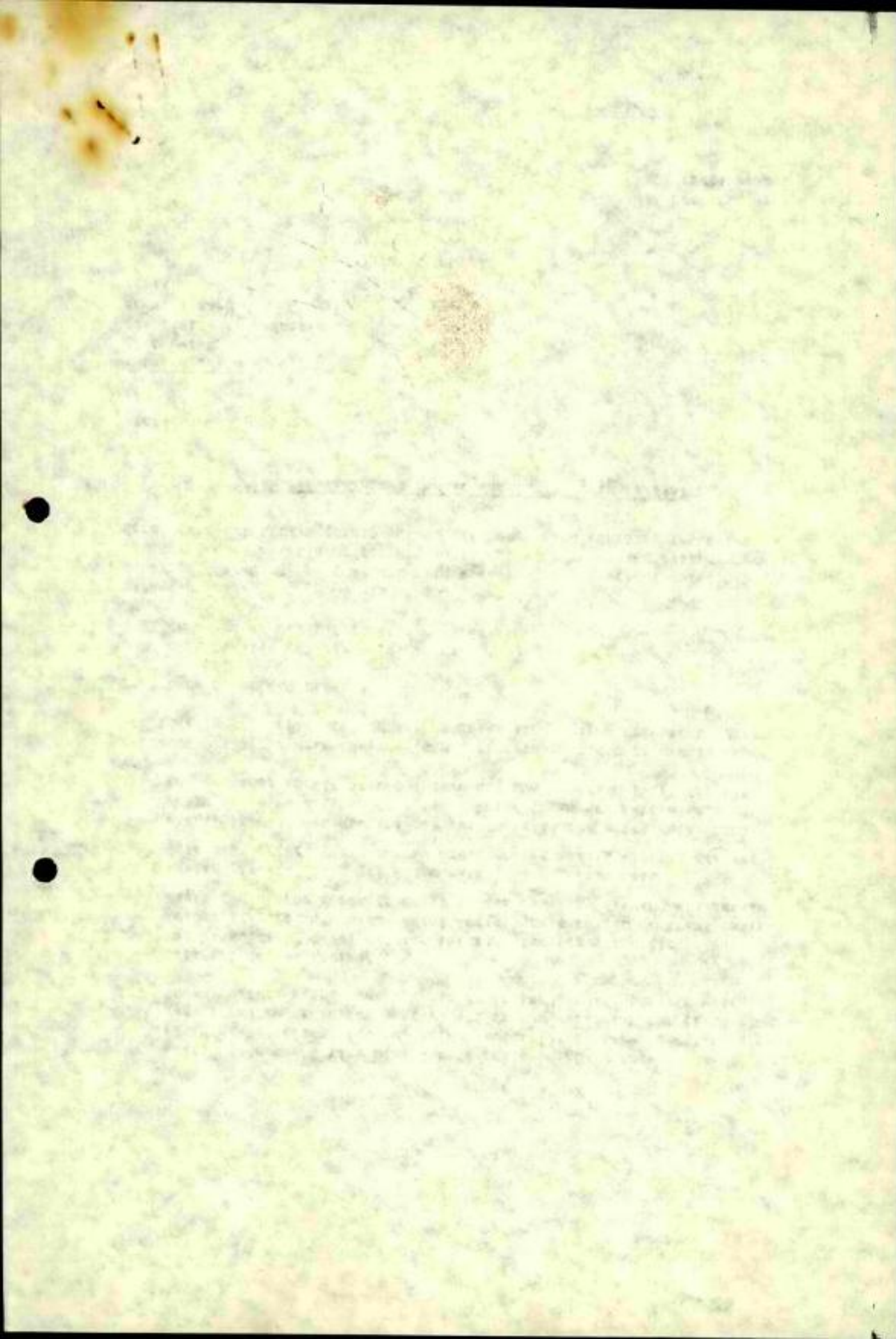

הנני מצדק דשימה משוקרת על 10 יטובים חדשים שלובים חלק מהם קיימות החלטות בכל המורשים המתאימים ואף הקטנת נכסיהם הקצביות ואילו בהארסם עדיין לא התקבלו כל החלטות המתאימות.

בכל מקרה, הרשימה הינה מנטטטיבית וכמובן שבהתאם להחלטות הקדימות של ועדת מדים, כמו גם בהתאם לאפשרויות התקציביות יקבעו בסופו של דבר היטובים שיבגו. (כמובן שיכולים במשך השנה לעלות עדימויות אחרות שאינן כלולות ברשימה זו, אך הרשימה באה להראות שכבר כיום ישנם לפחות 10 יטובים חדשים המיוחסים הקצביות).

היטובים החדש

- | | |
|--|---|
| 1. הקצת ב' - קיימת החלטה ועדת מדים לבטחון - שרט אוניו מודליות לבצוע בוועדה מדים להתחייבות. | |
| 2. פנחס | " " " " " " " " |
| 3. טעמי-גורדין | " " " " " " " " |
| 4. יבוק | - קיימות כל החלטות - במקום טאחז נח"ל - דרוש הקצוב לבגוד |
| 5. נפתח | " " " " " " " " |
| 6. זיקים אש | - קיימות כל החלטות - שרט בוצע |
| 7. אלטוב ב' | - קיימות כל החלטות - שרט בוצע |
| 8. כמ"ה ב' (רמת הגולן) | - קיימות החלטות על סיקום אחר שלא יכלו להתבצע |
| 9. שבי-טוררון ב' | - שרט קיימות החלטות |
| 10. ישוב גוסף בטוררון | - שרט קיימות החלטות |

ס"מ התקציב הנדרש הינו איטוא:

- לחלטה חדירה - 100 יחידות דודר למי - 150,000 שקל	- 45,000 מלף שקל
- לחלטה התקציבית-100 טוררון למי - 170,000 שקל	- 42,500 מלף שקל
- 10 יטובים חדשים	- 150,000 "
ס"מ תקציב גוסף דרוש	<u>117,500 מלף שקל</u>

עם אישור הסכום הנ"ל או חלקו, בהתאם ליטובים שיתקבלו, יש השיבות רבה לאישור הפולה עוד השנה בגובהם של 100 במזומן שמשך הנ"ל ומימנה בהרשמה להתחייב. זאת, על מנת שנוכל להתחיל בביקוד מועד במסלול הקטירות באכרוד, התימה מוזיס, הכשרת קרקע וכו'.

ב ב ר כ ה

שטרון דגיד
טנהל כללי

הקמת
ראש הטיבה למאיטבות
הטונה על התקציבים
ער א. סנסידי - אנף התקציבים
מר ס. ליכוביטסקי - כאן

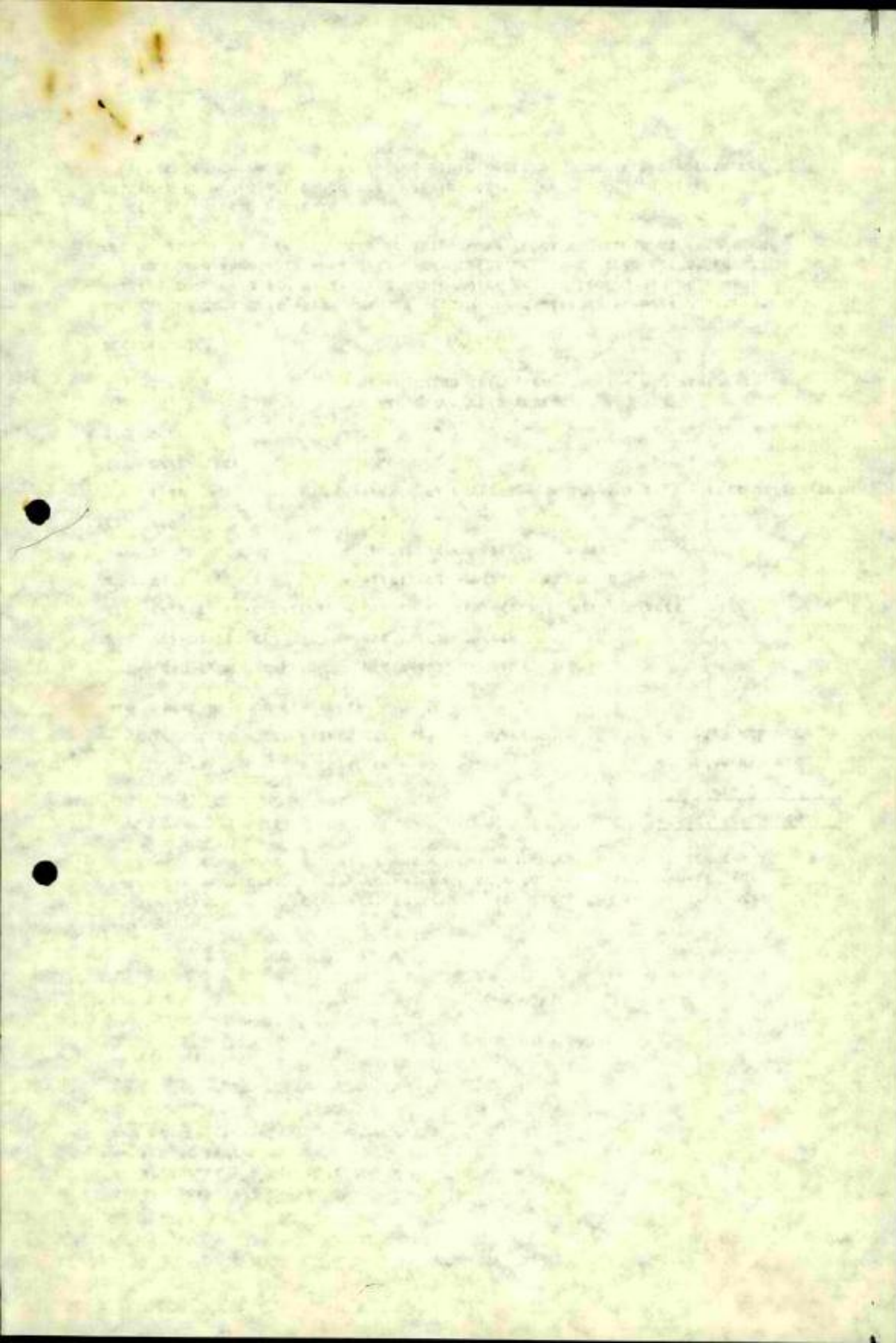

תשלום העיור והמקדמות בלימודי השו"ע

מסר מקודמת המערכת
בתקופת השלמת התורה
מספר הישיבות

מסר תמידית ליעור
להשלמת 60 ישיבות

ה י ש ב

20	20 ± 30	לכוננה
21	40 ± -	בית-הסדר
20	30	דרכו
20	25	למלמדי (מעל 60) של בית
30	20 ± 40	אלון-סדרה
15	בבניה סדרה מספר	מספר
22	בבניה סדרה מספר - 30	מספר-הסדרה
5	בבניה סדרה מספר	סלעיה
17	20	מלך הוט
25	30 - 10	סרגל-הסדרה די
30	30	קדושים
5	30	מני-הסדרה
20	30	מסרה
0	25	מקום
22	30	מסר-הדומים
20	30	מסר-ירושל
15	30	נרד-ירושל
10	20	סלנה
25	40	בית-מל
9	30	מדינה
	25	דימוניה
11		מכנה-המסר
16		מכנה-המסר
10	20	מיכניה
10	20	דימוני
	20	
<hr/>		
417		

30 —
50 —
20 —

570

מני-הסדרה
מדינה
מיכניה

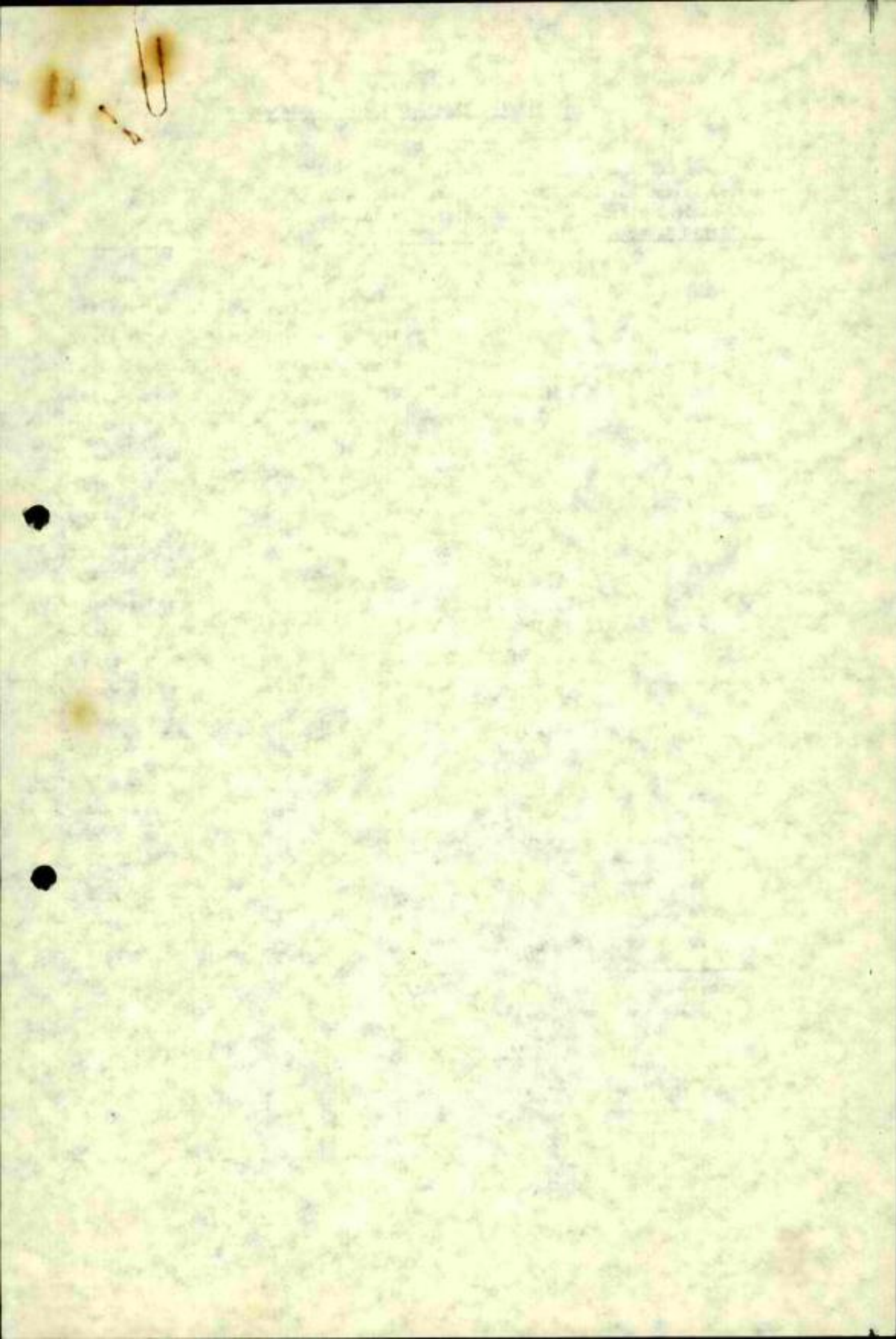

324

מדינת ישראל

המנהל הכללי

משרד החקלאות

תאריך: י"ז בסיון תשמ"א
19 ביוני 1981

מספר: 0613

לצ"ע

לכבוד
מושב פרי-גן.

א.נ.,

משכתבו של מר ש. רביד מנהל מחלקת להתישבות מיום 12.6.81, למדתי לדעת כי אין כל עכוב לעלייתכם למקום ישובכם הקבוע. לדבריו נתנים אמצעי הייצור במקום הקבע לנצול לאלתר. הנני רואה צורך להדגיש כי המשך ישיבתכם במקום הארעי היא על דעתכם ועל אחריותכם בלבד וכי היא לא תקנה לכם שום זכויות מעבר להסכם הפשרה.

ב ב ר כ ה

ט. בן שאיר
מנהל הכללי

העתק: משרד החקלאות
ד"ר א. גולדנברג

SECRET

SECRET

SECRET

SECRET

SECRET

SECRET

SECRET

SECRET

SECRET

SECRET

SECRET

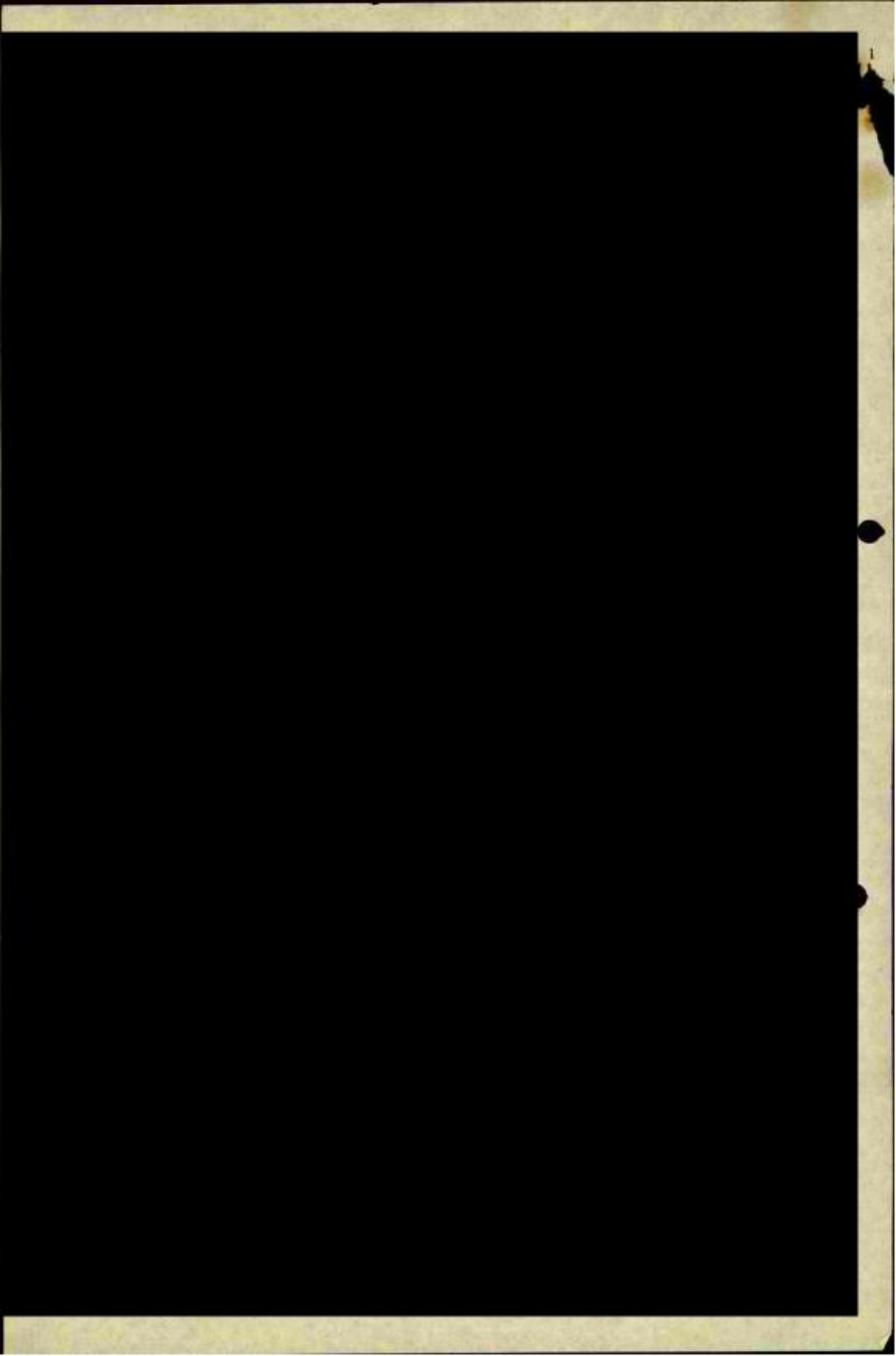

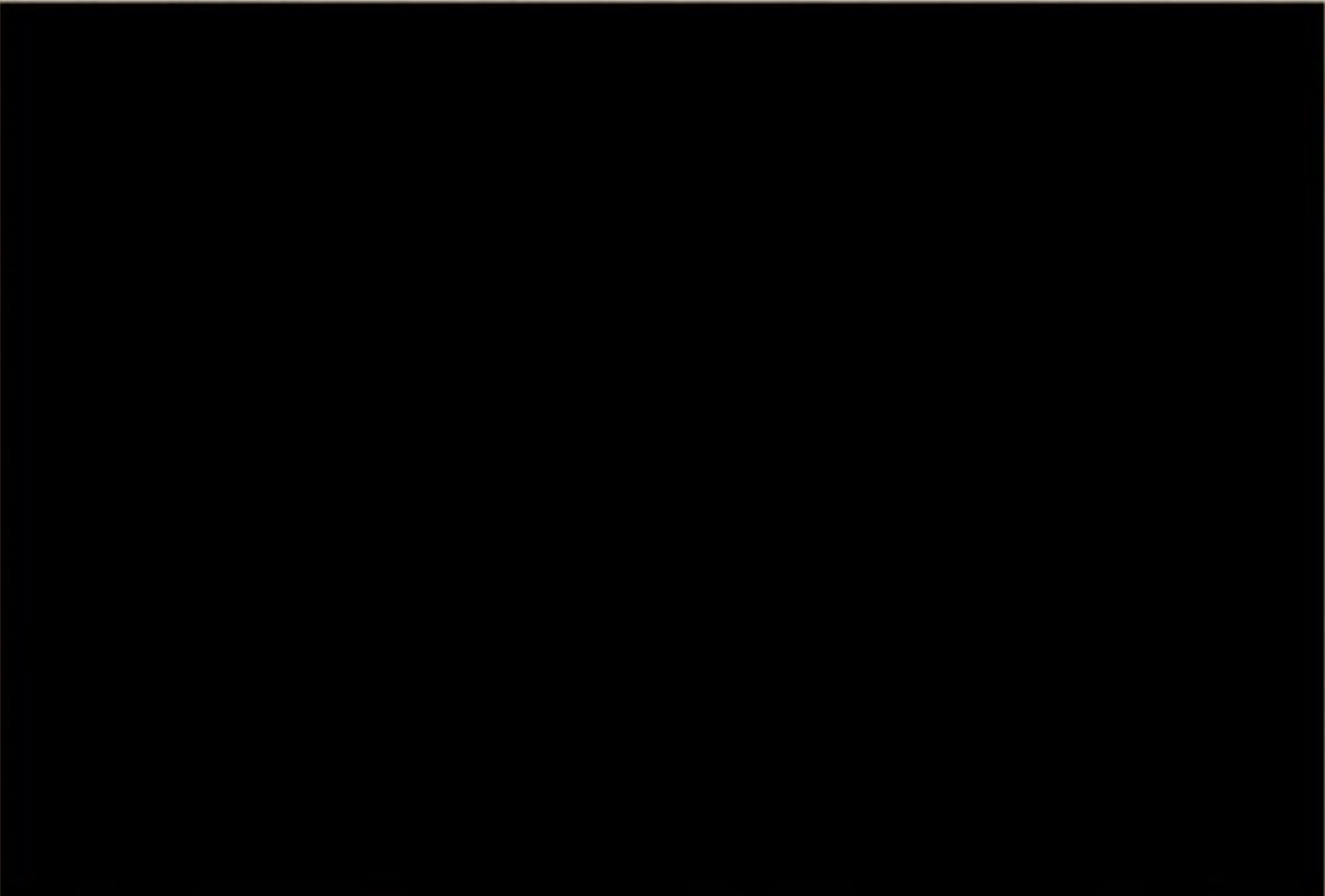
- 
1. העתק: ראש הממשלה
 2. שר המשפטים
 3. סגן שר הבטחון
 4. היועץ המשפטי לממשלה
 5. מזכיר הממשלה
 6. מתאם הפעולה בשטחים
 7. עוזר ראש אג"מ/מב"ת למימשל
 8. סגן מפקד אזור יהודה ושומרון
 9. היועץ המשפטי, איו"ש
 10. רע"נ הדין הבינלאומי, מפצ"ר
 11. קמ"ט אפוטרופוס, איו"ש

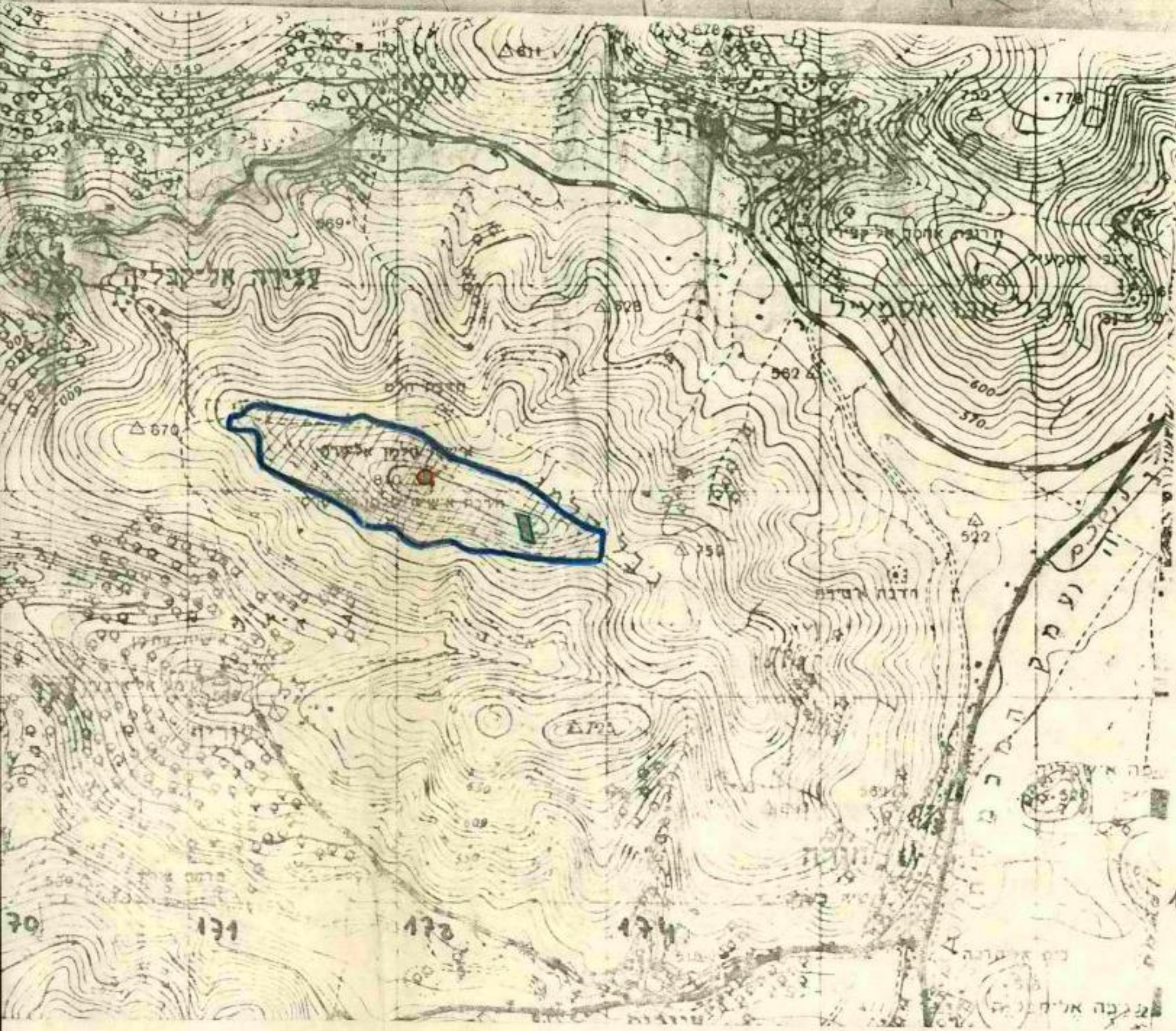

177 ↑
 קני מוצה
 1:20000

- קני מוצה
- קני מוצה
- קני מוצה

175
 810
 174

173

170 171 172 173 174

For Sir
R. J. B. L. K. R.
D. J. B. L. K. R.



324 סג' אדמות

משרד היחידה מחלקת	מס' סלי	מנ	י"ז	מאי	במאי
מחלקת	4393	106	1981	תשמ"א	1981
מחלקת		2		בא"ר	במאי

למ"ק

- לשכת שר הבטחון
- לשכת שר המשפטים
- לשכת שר החוץ
- לשכת שר החקלאות ✓
- לשכת שר הבינוי והשיכון
- היועץ המשפטי לממשלה
- משרד המשפטים/האפו' הכללי
- משרד המשפטים/פרקליטות המדינה/ר' המחלקה האזרחית (3)
- לשכת ס' שהב"ט
- ס' מנהל ממ"י
- 132 צ"ק

הנדון: סקר אדמות המדינה באיזור יהודה והשומרון.

1. עם סיומו של סקר הקרקעות באי"ש הוכנו מפות מסכמות של ממצאי הסקר בקב"מ 1:50,000 ו-1:100,000.
2. בעריכת הסקר והמפות הושקעה עבודה רבה ע"י מנהל מקרקעי ישראל, אגף המדידות ומפקדת אי"ש, בהנחיתו של ס' שר הבטחון.
3. סימון אדמות המדינה במפות אינו מדויק ואמין עד כדי שימוש מעשי במפות לפעולות קרקעיות. עם זאת יש בממצאים ובמפות מידע רב שניתן להשתמש בו, עם השלמתו בבדיקה משפטית ובדיקה בשטח לגופו של כל נושא.
4. המידע הכלול במפות מהווה חומר חסוי ולכן מופצות במפות בתפוצה מוגבלת, רק לגורמים המוסמכים.
5. לידיעתכם ושימושכם.

בדיקה

דן רמ"ח הבטחון
 סתו, חנוך הכנון
 אל"מ חשת"ה הלאומי

דס/למ

100: אזורי: 20 אפ"י - קק"ל 50,000: 1
 2-1 אפ"י - קק"ל 100,000: 1

(3)

1. 2000 lbs on 9-1
2. 2000 lbs on 9-1

324

~~אס"ן~~
א

הוצדה הבין-ממדית לבדיקה מערכת והזינוך
מעבר לסק הירוק

דו"ח ביניים

יולי 1980

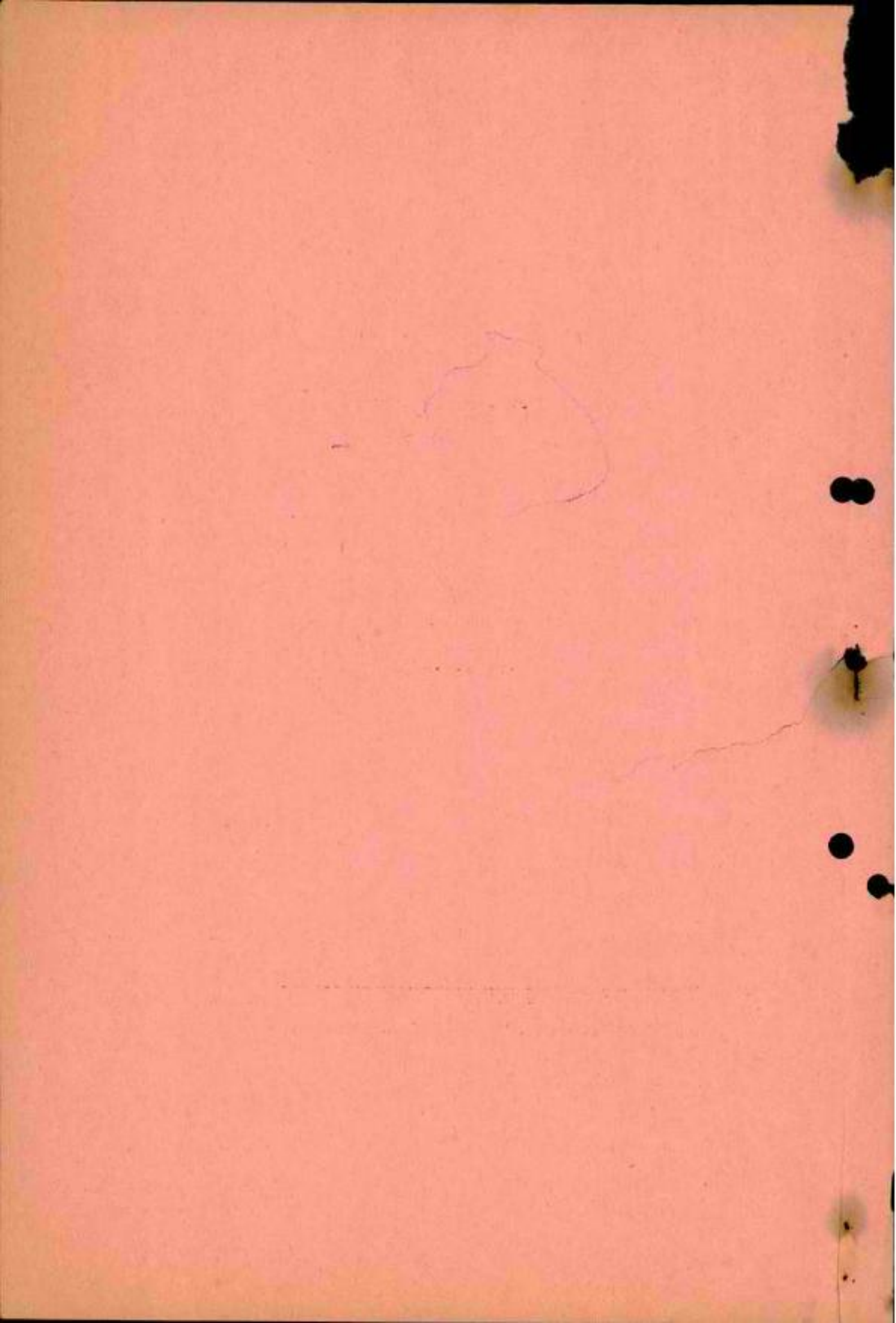

הועדה הבין-משרדית לבדיקה מערכת החינוך מעבר לקו הירוק נתמנתה
בסוף 1979 בהרכב הבא:

חברי

- גב' ח' כביש - משרד העבודה והרווחה
- מר ח' קרמר - משרד האוצר
- מר א' הכס - משרד הפנים
- מר י' אור - משרד השכון
- מר ה' אופנהיים - מועצה אזורית שומרון
- גב' ה' ענבר - משרד החינוך
- מר ז' כץ - משרד החינוך
- מר ג' אפלבוים - יו"ר הוועדה (משרד החינוך).

הועדה ההכנסה לישיבתה הראשונה ב-28.1.80 וקיימה עשר פגישות
עבודה. למרבית הישיבות הוזמנו נושאי הפקידים שונים במשרד
החינוך, אשר מופקדים על הנושאים המפורטים בדו"ח זה.

נציגי הרווחה והשכון השתתפו בעיקר הישיבות הראשונות אשר עסקו
בהחומות הנוגעים לעבודתם.

הדו"ח משקף את הנושאים וההמלצות המוסכמים על כל המשתתפים.

ב ב ר כ ה ,

יו"ר הוועדה

חוכן העניינים

א. מבוא 4

- 1. הקדמה 5
- 2. הבעיות המרכזיות במערכת 7
- 3. היחרונות המרכזיים במערכת 9
- 4. דרך עבודת הועדה 10

ב. ארכי המערכת 11

רכוז נחונים כספיים 12

1. שירותים אוניברסליים ושירותים עפ"י חוק 13

1.1 בני ילדים 13-14

1.2 חינוך יסודי 15

1.3 קיימנות 16

2. שירותים המתחייבים מתנאים מיוחדים 17

2.1 בני מועדון 17-18

2.2 יום למודים מוארך 19

2.3 ילדים בפנימיות 20

3. שירותים אופציונליים 21

3.1 פטוטונים 21-22

3.2 חודש למודים נוסף 23

3.3 קתנסי"ם 24

3.4 שרת הסיכולוגי יעוצי 25

<u>עמ'</u>	
26	4. <u>רעזן צרכי הפחוח</u>
27-28	4.1 בני ילדים
29	4.2 חינוך יסודי
30	4.3 מעוטונים
31	ג. <u>המשך עבודה הוועדה</u>
32	1. טפול בנוהאים נוספים
	2. תאום הקציבי משרד הפניה, המועצות
33	ומשרדי הממשלה

1. REVISIONS

2. REVISIONS

3. REVISIONS

4. REVISIONS

REVISIONS

5. REVISIONS

6. REVISIONS

7. REVISIONS

8. REVISIONS

ה ק ד ט ה

דו"ח זה מהווה דו"ח בינונים בעבודת הועדה. הוועדה מצאה לנכון
לכתוב את דו"ח הבינונים מהנימוקים הבאים:

1. ההחלטות והמסקנות שהתקבלנה בדרג הבין משרדי תוכלנה להיות
מופעלות כבר בשנת הלימודים תשמ"א, לפחות באופן חלקי.

2. הנקודות המועלות להלן, הינן עקרונות ויש לקבל החלטות ברורות

הבר עתה, ואילו, המסך עבורה הועדה וקביעה דרכים בתחומים

שטרט מוצו דיים כגון, השתלמויות מורים, מרכזיות פדגוגיות

וכדומה, לא יגרמו לשינויים מהותיים. לפיכך, ראחה הועדה

אורך לזרז את הדיון בשאלה המהותית, כיצד לספל בפיתוח מערכת

והחינוך סעבר לקו הירוק. השאלה הבסיסית בה צריך להתקיים דיון

הלנה האם יש לספל במערכת זו בכלים ובגישות הנהוגים לטיפול

במערכת הרגילה, או האם יש לקבוע כי זו מערכת מועדת ומיוחדת,

וכי קצב פיתוחה וכללי תפקודה לא יהיו דומים לאלה השוררים

במערכת הרגילה. כיום, מוגדר רק מגזר אחד במערכת כמועדף

ההקצאת משאבים - מעוני הטיפוח ואוכלוסיות במצוקה. הכללת אזורים

ביאוגרפיים עם אוכלוסיה שאינה טעונה הפוח כמטעדים בהקצאת

משאבים הינה חדשה. בטפול הקונקרטי בנושאים נסחה הועדה לחתימתם

לשאלה זו ביחס לכל נושא.

החשובה לשאלת מפתח זו, הגזור השוובה ביחס לאספקטים הבאים:

(1) העדפת שירותים:

האם יש להסתפק במתן אותם שירותי רווחה וחינוך הניתנים

עפ"י חוק (חוק חינוך חובה לדוגמא), או שהינה נפוצים

באופן אוניברסלי (כגון גני קדם חובה)? או, שיהי לספק את מלוא השירותים, אפילו אין נתינתם מעוגנה בחוק או חפוצתם בדולה. לדוגמא, האם מעוטונים, פעולות חרבות, נוער, יום לימודים ארוך, דיקטנות וכו' צריכים להוגחן בכל הישובים החדשים על מנת לעודד את ישובם, או שמא יקבלו ישובים אלה מה שמקבל כל ישוב ותיק.

(2) הקציב:

האם מקורות הקציב יהיו חוספת משאבים למשרדי החינוך, העבודה והרווחה, או העתקה משאבים מיעדים קיימים לחדשים.

(3) כח אדם:

האם לשחרר אנשים אלה מהחלטה על הקפאת כח אדם במגזר האבורי, או לא?

(4) פתוח:

האם לקבוע סדר עדימויות מועדף לבנות מבני אבור לפעילות רווחה וחינוך? החלטה זו משמעותית ביחס לתוכניות הבניה של משרד השכון והסוכנות היהודית.

ההבדל המשמעותי מהגישות השונות מופיעים באופן מספרי ומפורט כפרק ב' הועדה מצפה כי תתקבל הכרעה בשאלה זו, ע"מ שמשדרי הממשלה הנובעים בדבר יוכלו לקבל הנחיות ברורות כיצד להעריך ולהפעיל את שירותי החינוך בישובים החדשים.

ההבדל המהותי בין משרדי האוצר והחינוך הוא בשאלה זו. טענת משרד החינוך, כי עקב בעיותיהם המיוחדות של הישובים (ראה להלן), הכרוי לראות ישובים אלה כמועדפים ולייעד להם משאבים מוגברים.

עמדת משרד האוצר שיש שחזיבות זהה לגבי ישובים ליומת ישובים אחרים קרי, עלינו לספק להם את שירותי החובה השירותים האוניברסליים, שרובם נוסכים יהיו פרי היכולת התקציבית של משרד החינוך לבדו.

2. ובעיות היקרות של מערכת החינוך מעבר לקו הירוק

2.1 גילט האעיר של הישובים

עקב אעירותם של הישובים מעבר לקו הירוק, לא קיימת בהם חששות
בסיסית ההכרחית לקיומה של מערכת החינוך.

בישובים נחיקים יותר, אפילו בסדרי גודל דומים, הוקמה התשתית
החינוכית במשך שנים. קצב בניית התשתית הוא שקובע במכומו של
דבר את יכולת המערכת להביא ישובים אלה לרמת החינוך ומגוון
השרותים הניתנים במערכת הרגילה.

2.2 הפזור הגאוגרפי והיבט הבטחוני

בישובים החדשים מהווה הנחוק הגאוגרפי הנובע מרחקי ובפרט
זמני נסיעה ממושכים בין ישובים. אחד, וממאב בטחוני המקשה על
ריבוי המעות תלמידים מאידך, מכאול קשה. ניתוק זה מקשה על
חכנון מערכת חינוך דומה למערכת הרגילה, וגורם לצורך בפתוח
מערכות קטנות יקרות יחסית. היבט נוסף המשתמע מהנחוק הגאוגרפי
הינו הצורך להעמק שירותי מטה. לדוגמא, נחוקן של הגננות
מהמערכת הפדגוגית דורש את העמק הדרכתן.

2.3 הארכת מגד הפעילות החינוכית

בישובים החדשים חלק דומיננטי מההורים נעדר במרבית פעות היום
מהישובים. העדרות ממושכת זו מחייבת לפעילות חינוכית במסך היום
כולו, חוך הספקת חשובות כל הגילאים במקום, וחוך התייחסות
לפעילות חברתית בנוסף לפעילות למודית פדגוגית.

2.4 הפקוד גרפים ורנצייליט

המועצות האזוריות הוקמו רק לאחרונה. מועצות אלה רק מתחילתן לצבור נסיון ולהפקד ברשויות חינוך מקומיות. גם הישובים עצמם, אינם בקיאים בהפעול הירוחים בישובים. כך איפוא, בנוסף לקשיים אובייקטיביים שנמנו לעיל, קיים קושי זמני המעכב את פתוח המערכת, ברור שקושי זה הוא גם הקל ביותר בטפול.

2.5 הוצאות מיוחדות למתיישבים

למתיישבים מעבר לקו הירוק ישנן הוצאות מוגדלות בנושא תחבורה למקומות עבודה וברישה מוצרי תצרוכה. הוצאות אלה נובעות מניתוקם הגיאוגרפי ומהעדר השתיה כלכלית מבוססת באזורים אלה. מאידך, נושא הדיור מוזל למתיישבים אלה. אולם, יש לזכור כי קיימת הבדלים משמעותיים בין מל ההוצאות של המתיישבים לאוכלוסייה במרכז הארץ.

3 היתרונות המרכזיים של מערכת

3.1 מאפיינים כלכליים

אובלוסיה הי-ובים מעבר לקו הירוק, בהשוואה לאובלוסיה ביטובים
והיקים, היגה אובלוסיה סבוסטא מחויבה כלכלית. גם מחויבה מספר
העובדים למטפחה וגם מחויבה זכות הכנסה, עולים מוריש לה על מרבית
והיקים.

3.2 אי קיום מצבי מעד אפולה ופעל

מרבית היטובים והחשיים אין אורך להתמודד לא מחויבה חבויות
ולא מחויבה כלכלית בנטיאה הנטל של אובלוסיה מצוקה. יטובים אלה
מורכבים מחך אנומי ללא הבעיות המוכרות ביטובים והחיקים, ובעיקר
מעירות פחות. מצב זה יאפשר ליטובים לשאת בנל גדול יותר
בתקציבי הזינוך והפעולות החברתיות.

4. דרך עבודת הוועדה

סיוע בפגישות הרגילות המעוררו חלקי דעות בסיסיים בין שני האגפים וספרד חיינוך כיתם לדון לישן נ וט בקביעת צרכי המערכת, גישה שארד חיינוך הינה לישן ל מודו את כל צרכי המערכת מבילוי פעוטון ועד לפעולות הרבות למבוגרים. גישה שארד חיינוך הינה לישן לדון באותם שירותי חיינוך אותם החייבים למדינה לטק עמ"י חוק או עקב הינתם נמוצים בכל המעלות היטובים (שירותים אונגיברסליים) בכדי להקדם בעבודתם, טכס הוועדה ל אכן חיינוך הועדה הינה מרומי חובה וסירותים אונגיברסליים, ונח"כ חיינוך מרומים אונגיברסליים. עתה דמוי שירותים, הוועדה חכמה ומסמכת בין כל חברים ומסלה כיצד למנוע את הנבזים שירותים. הוועדה הי מערכת חיינוך לטל קטגוריות:

- א. שירותים המתחייבים מחובות שירותים - לדוגמא ירו חיינוך חיינוך
- ב. שירותים עמ"י חוק חיינוך אונגיברסליים - לדוגמא גבי קטס חובה ובח"ס.
- ג. שירותים שות - לדוגמא פקוטונים, שירותים פסיכולוגיים.

עמ"י כיתה זו מתקרים חלקי דעות מסולה נה שירות מטרים הינו דות או מתחייב מנזים שירותים.

התקנת חוק המערכת

ב. תוכן המערכת

- 1. התקנת חוק המערכת
- 2. התקנת חוק המערכת
- 3. התקנת חוק המערכת
- 4. התקנת חוק המערכת

התקנת חוק המערכת

- 1. התקנת חוק המערכת
- 2. התקנת חוק המערכת
- 3. התקנת חוק המערכת
- 4. התקנת חוק המערכת
- 5. התקנת חוק המערכת
- 6. התקנת חוק המערכת
- 7. התקנת חוק המערכת
- 8. התקנת חוק המערכת
- 9. התקנת חוק המערכת
- 10. התקנת חוק המערכת

התקנת חוק המערכת

התקנת חוק המערכת

התקנת חוק המערכת

רכוז ההוצאות בחקצי פית הרגילים של מרדכי הנמלה

מיליוני ל"י	סה"כ
151.1	
<u>51.4</u>	<u>1. נוטאים לפי חוק ושרותים אוניברסליים</u>
37.0	1.1 בני ילדים
13.0	1.2 החינוך היסודי
1.4	1.3 קייטנות
<u>38.9</u>	<u>2. שרותים כתוצאה מתנאים מיוחדים</u>
10.9	2.1 בני סוקדון
20.0	2.2 יום למודים ארוך
8.0	2.3 ילדים בפנימיות
<u>60.8</u>	<u>3. שירותים אופציונליים</u>
44.0	3.1 פעוטות
1.3	3.2 חודש למודים נוסף
13.0	3.3 מתנס"ים
2.5	3.4 שרות פסיכולוגי יעוצי

יש לאיין כי עם קבלת החלטה על עקרונות הטפול ביחוביה אלה יש להמשיך ולבדוק מה מחקצב כבר היום החקציבי המרדדים ועבור מה יש להוסיף משאבים. ברור שחלק מהפעילויות הנ"ל כבר מחקצבות באופן חלקי במערכת.

1. גירמתו בגניבה כליות מיועדות ע"י חוק

1.1 בני ילדים טרום חובה וחובה

הקציב רגיל

א. הנחיות פעולה

1. הפעלת הגנים העסה ע"י הישוב או המועצה.
2. הגננות חועסקנה ע"י משרד החינוך.
3. עוזרות לגננות חועסקנה ע"י הישוב או המועצה.
4. כללי אכלוס הכיחות יהיו כמקובל במערכת הרגילה.

ב. מקורות מסון

1. משרד החינוך

- 1.1 בגני חובה ימסן המשרד גננת ועוזרת לגננת.
- 1.2 בגני טרום חובה ימסן המשרד את מלוא העלות לילד כפי שהקבץ בתחשיבי שכר לימוד בגנים ציבוריים.
- 1.3 במקרה של חסר אכלוס מוצדק ימסן משרד החינוך את התקן החסר.

2. המועצה האזורית

2.1 מסון הוצאות שוטפות בגני חובה.

ג. סה"כ הקציב שוטף

1. הילדים במערכת מתקציבים כהקציבי המשרד. לפיכך יש לנקיב רק את תוספת ההוצאות בגין תקן חסר.

2. עלות ילד במחירי 4/80 לקנה: 17,500 ל"י
3. סה"כ תקן חסר 2,100 ילדים.
4. סה"כ עלות תקן חסר 37.0 מיליון ל"י.

הערות:

- סה"כ ילדים 2723 ב-146 מוסדות.
- אכלוס ממוצע 14.4 ילד למוסד.
- סה"כ $14.4 \times 146 = 2100$ ילד.

הערות:

הערות:

הערה: נתונים אלו מבוססים על נתונים שהועברו לידינו.

הנתונים מבוססים על נתונים שהועברו לידינו, והם אינם מהווים תיאור של המצב הכלכלי של המדינה.

הנתונים מבוססים על נתונים שהועברו לידינו, והם אינם מהווים תיאור של המצב הכלכלי של המדינה.

הערות:

הנתונים מבוססים על נתונים שהועברו לידינו.

הערות:

הנתונים מבוססים על נתונים שהועברו לידינו, והם אינם מהווים תיאור של המצב הכלכלי של המדינה.

2.1 החינוך היסודי

הקציב רגיל

א. עקרונות הפעלה

1. משרד החינוך יפעיל מערכת מוסדות ע"י קריטריוני חכלום ומיפוי אזורים, למעט במקרים בהם ישנן סיבות אובייקטיביות לפתיחת בי"ס ביישוב. רצון הישוב לפתיחת בי"ס יובא לשקול דעה רק כאשר ישנה כראיות הפעול בי"ס במקום עקב מטעם החלמידים.
2. כיהות הנמצאות בחח אכלוס בגין סיבות אובייקטיביות (ראה לעיל) תקבלנה השלמות חקן לפי כללי החקן באמת"י.
3. המורים יועסקו ע"י משרד החינוך במקובל.
4. שרתים ומזכירים יועסקו ע"י המועצה האזורית.

ב. מקורות הממון

1. משרד החינוך

- 1.1 ממון מלא של שכר המורים לחי החקן המאושר
- 1.2 ממון Y4 משרת שרה לכיתה
- 1.3 ממון 1/14 משרת מזכיר לכיתה.

2. המועצה האזורית

- 1.2 ממון הוצאות שוטפות.

ג. סה"כ תוספת הוצאה

יש במערכת צורך בכ-1000 ש"ח כהשלמת חקן. עליה השפעה מגיעה לכ-13.0 מיליון ל" במחירי 1.4.80.

1.3 קייטנות

תקציב רגיל

א. עקרונות הפעלה

- 1. גילאי א - ג יבקרו בקיטנות במבנים.
- 2. גילאי ד - ו יבקרו בקיטנות פתוחות.
- 3. במקרים בהם הישוב מעוניין בקיטנה פנימיה, וכאשר עלות קיטנת יום + המעה מגיעה לעלות פנימיה ניתן להפעיל קיטנות פנימיה.

מקורות המסון

1. משרד החינוך

1.1. השתתפות של 50% מהעלות הצבורית לכל ילד לפי

ההוצאה הקריטריונית אגף הנוער.

1.2. בקיטנות פנימיה - מסון חלק המעה הנחסף מתקציב המסעות.

יועבר מתקציב המסעות.

2. תשלומי הורים

2.1. גביה של כ-35% בממוצע מכל ילד.

3. המופצת האזורית

3.1. כיסוי יתרה ההוצאות מעבר לחקבולי משרד החינוך

וההורים.

ג. סה"כ תקציב שוטף

1. העלות לילד הינה 1210 ל"י בממוצע.

2. מספר הילדים כ-3400.

3. השתתפות משרד החינוך 1.4 מיליון לירות (393.25 לילד

3400x ילד)

4. סה"כ הוצאה שוטפת במשרד החינוך: מיליון ל"י.

2. גירוחים המוניים במחנות מיוחדים

2.1 בני מועדון (הארכת יום הלימודים עד שעה 16:00).

א. הנחיות לפעולה

1. הגן יופעל משעה 13.00 ועד שעה 16.00 ע"י שהי עוזרות (2/3 משרה כל אחת).
2. בני מועדון יופעלו רק בבנייה בהם לפחות 20 ילדים נוהים במסגרת גן מועדון.
3. הפעול הגן במקובל במערכת הרגילה, ובאמצעות הישוב או המועצה.
4. העובדות תועמקנה ע"י הישוב או המועצה.

ב. מקורות ממון

1. משרד החינוך

- 1.1 ממון ההוצאה לשכר.
- 1.2 ממון לציוד ראשוני בפתיחה גן מועדון חדש.

2. המועצה האזורית

- 2.2 ממון הוצאות שוטפות.

3. תשלומי הורים

- 3.1 תשלומי הורים יקבעו ע"י הישוב או המועצה. הכנסות המועצה מתשלומי הורים יקטינו את חלקה בנטל ההוצאות.

ג. סה"כ הקציב שוטף

1. 2 עוזרות לבגנות $\times 200,000$ ל"י לשנה $\times \frac{1}{2} = 200,000$ ל"י
2. מענק ראשוני בגובה 60,000 ל"י.
3. במערכת קיימים 17 בני מועדון.
4. במערכת נדרשים 53 בני מועדון נוספים.
5. סה"כ הקציב שוטף 40.6 מיליון ל"י.
6. הוצאת לשנה להצטיידות: 0.3 מיליון ל"י לצורך.

ה. הוצאות

הוצאות על ציוד

הוצאות על ציוד נדרשות לצורך הפעלת המועדון ויש להקציב סכום זה.

הוצאות על שכר

הוצאות על שכר נדרשות לצורך הפעלת המועדון.

הוצאות על נדלונ

הוצאות על נדלונ נדרשות לצורך הפעלת המועדון ויש להקציב סכום זה.

2.2 יום חינוך נוארך בחינוך היסודי

תש"ב רגיל

מטרת הפעילות החינוכית מחייב מהן חוספת מעות, מעבר להשתתפות משרד החינוך. חוספת זו מטילה ממילא מעמסה על הישוב.

א. הוראת הפעלה

1. יחידת התפעול תהיה קבוצה בת 20 תלמיד.
2. חוספת השעות עבור הארכת יום הלימודים תהיה של 9 ש"ש בממוצע, עפ"י נוהלי יוחא"י בארץ.

20 מיליון לירות

ב. מקורות הממון

1. משרד החינוך

- 1.1 סמון 9 ש"ש לקבוצה של 20 ילד.
- 1.2 השתתפות בממון ציוד ופעולות: 100 ל"י לתלמיד.
2. המועצה האזורית וההורים

2.1 ממון ע"י שלומי הורים והשתתפות המועצה בפעילות נוחמה.

ג. סה"כ החוספת הנדרשת

1. סה"כ כ-170 קבוצות (2900 במקום + 500 מוסעית).
2. עלות השעות לקבוצה (9 ש"ש) הינה 117,000 ל"י לקבוצה.
3. עלות השתתפות בציוד ופעולות הינה 2,000 ל"י לקבוצה.
4. סה"כ חוספת התקציב הנדרש: 20.0 מיליון לירות.
5. הסתייגות אואר לגבי עימת החשוב - רק תלמידים במקום.

2.3 ילדים בפנימיות

תקציב רגיל

א. עקרונות הפעלה

1. ילדים ימלחו במסגרת צבורי לפנימיות כאשר מתקיים לפחות אחד מהנאיים הבאים:
 - כאשר יש חוות דעה פסיכולוגית המתייבט שליחת הילד לפנימיות!
 - כאשר נעשה בדיקה במקום והוכח כל לא אפשרי או כדאי לפתוח מסגרת חינוכית.
 - אין אפשרות מעשית או כדאיות כלכלית להסעת החלמיד.

ב. סקורות המסון

1. מסרד החינוך

- 1.1 השתתפות בשעור 50% מהעלות לפנימיות עם "י נסדה לאור.
2. המועצה האזורית
 - 2.1 השתתפות עד 50% מהעלות לפנימיות.
3. תשלומי הורים
 - 3.1 הכנסות מתשלומי הורים יקטינו את חלק המועצה.
 - 3.2 השתתפות ההורים לא תפתח מתוצאות כלכלת הילד בפנימיות.

ג. סה"כ תוספת המירבית בתקציב המסרד

1. קיימות כ-160 ילדים הלומדים במוסדות פנימייתיות. חרם נבדק איזה חלק מ-160 הילדים נופלים במסגרת הקריטריונים להשתתפות המדינה.
2. העלות השנתית לחלמיד הינה 97,600 ₪ לשנה.
3. סה"כ התקציב הנדרש הינו 8.0 מיליון לירות.

3. עירותים או פציונליים

3.1 פיוטוניים ומעונות יום

תקציב רגיל

א. הנחיות פעולה

1. הפעלת הפיוטוניים והעסקת עובדים תעשה גם להבא ע"י הישובים או המועצות-האזוריות.
2. בחשוב עלות פיוטון ילקחו בחשבון גם הוצאות שוטפות וכן הקצבות ציוד ע"מ להביא את הפיוטוניה לרמת הפעול המקובלת על ארגוני נשים (ויצ"ו, נעמה).
3. מערכת הפקוח, וההדרכה במקום תבוצע בהתאם להמלצות משרד העבודה והרווחה, ובינחיים באמצעות הברת המתנסים.
4. השלומי הורים יקבעו לפי סיווג עיירות פתוח של משרד התעשייה מסחר ותיירות.
5. במקומות בהם מספר הילדים קטן, יש לבדוק אפשרות הקמת משפחתון.

ב. סקורות ממון

1.1 משרד העבודה והרווחה

- 1.1 ממון 50% מהוצאות רכישה ציוד בהיקף של 300,000 ל"י למעון.
- 1.2 ממון חלקי של הוצאות שוטפות כהתאם לקריטריונים של משרד העבודה והרווחה.

2. המועצה האזורית

- 2.1 ממון 50% מהוצאות רכישה ציוד.
- 2.2 ממון חלקי של הוצאות שוטפות.

3. תשלומי הורים

3.1 תשלום אישי עפ"י סיווג-משרד העבודה והרווחה המנוי
על סיווג אזרחי מחוץ של משרד התמ"ת. כיום הסיווג
הינו א' + 4

4. מסון מערך הפיקוח וההדרכה

התקציב יהוקצב בגוף היקבע כאחראי למערך הפיקוח וההדרכה.

ג. סה"כ תקציב שוטף

1. בשנת תש"ס מתוקצב משרד העבודה והרווחה ל-17,500 ילדים
וחנוקות, בעוד שהביקוש הינו כ-20,000. ילדי הישובים
מעבר לקו הירוק לא נכללו בבסיס היסון של 17,500 ילד,
והינם חלק מהפער שלא מתוקצב כיום.

2. מספר הילדים בישובים אלה הינו 550.

3. מספר החנוקות בישובים אלה הינו 150.

4. סיווג הישובים נקבע ל-א' + - הנחה של 50%.

5. סה"כ תקציב שוטף:

33,060,000 ל"י

חנוקות: 150 חנוק \times 4800 ל"י לחודש \times 12 חודש 8,640,000 ל"י

ילדים: 550 ילד \times 3700 ל"י לחודש \times 12 חודש 24,420,000 ל"י

6. הדרכה: אומדן התקציב להדרכה באמצעות המחנטי"ס: 2,000,000 ל"י

7. ציוד: השתתפות של 300,000 ל"י לפעוטון (30) 9,000,000 ל"י

8. סה"כ תקציב שוטף 44,060,000 ל"י

3.2 הנדש לימודים נוסף

א. עקרונות הפעלה

1. הנדש לימודים נוסף יופעל בכל הישובית.
2. ההפעלה תעשה בקבוצות של 20 תלמיד, וכיחות גני חובה.
3. לכל קבוצה ניתנים 25 ש"ש.

ב. מקורות סמון

1. מסרר החינוך

- 1.1 סמון שכר המורים או מדריכים ע"י המרת ש"ש לתקציב.

2. המועצה האזורית

- 2.1 סמון הפעולות הנקפות.

3. תשלומי הורים

- 3.1 לפי החלטת המועצה ההכנסות מההורים יקטינו את הוצאות המועצה.

ג. סה"כ תקציב שוטף

1. היקף הפעולה כח"ס: 170 קבוצות תלמידים + 55 כחות גן.
2. היקף השעות בפועל 5.625 שעות שבועיות.
3. מסך הפעולה ארבעה שבועות.
4. סה"כ $4 \times 5,625 = 22,500$ שעות שבועיות שנתיות.
5. סה"כ הוצאה לשעות: $102 \text{ ש"ש} \times 13,000 \text{ ל"ש/ש"ש} = 1.3$ מיליון.

3.3 חברת המאנסי"ם

א. עקרונות הפעלה

1. בישוב עירוני אם מתגוררות במקום לפעלה מ-300 משפחות.
2. במפעלה אזורית - קיום ששה - שבעה ישובים, לפחות עם 300 משפחות.

ב. מקורות סמון

1. משרד החינוך

- 1.1 סמון מסכורה מנהל המאנסי"ם (באמצעות חברת המאנסי"ם)
- 1.2 סמון הקצבה בלתי-מיועדת של כ-12% מהפעילות (באמצעות חברת המאנסי"ם).

2. המועצה האזורית

- 2.1 סמון פעולות חרבות נער, ומפורט.

3. הורים

- 3.1 תשלומים לחוגים ולפעילויות.

4. משרדים וגופים ציבוריים

- 4.1 ביצוע פעולות עבור משרד הרווחה, הקליטה, המוכנות, ההסתדרות והחינוך.

ג. מה"כ תקציב שוטף

1. השתתפות במאנסי"ם הינה כ-2.7 מיליון ל"י.
2. מספר המאנסי"ם להקמה ב-3 השנים הינו 3 וכן שתי שלוחות.
3. מה"כ התקציב הנדרש הינו כ-13.0 מיליון ל"י.

3.4 הגדרות הפסיכולוגי היעוצי

א. עקרונות הפעלה

1. הפסיכולוג יועסק ע"י המועצה האזורית.
2. ההדרכה תנחן ע"י חחנה שפ"י והיקה במועצה אזורית קרובה.

ב. מקורות מסון

1. משרד החינוך

- 1.1 השתתפות ב-64% מהוצאות הפסיכולוגים.
- 1.2 מסון השתלמויות.

2. המועצה האזורית

- 2.1 מסון 36% מהוצאות החחנה.

ג. סה"כ תקציב הוסף

1. למערכת דרושים $6 \frac{2}{3}$ משרות ב-3 השנים הקרובות.
2. עלות השתתפות משרד החינוך בפסיכולוג: 596,000 ל"ל לשנה (מזה 64% חלק המשרד).
3. סה"כ תקציב הנדרש - 2.5 מיליון לירות.
4. הסתייגות אוצר: יש לספוג את כ"א במסגרת הקיימת תוך שינוי סדרי עדיפות בחוך המשרד.

4. רכוז צרכי פתוח

הצורך בבניית מבני חינוך ורווחה בישובים נובע מכמה סיבות:

(1) הצורך בבניית אינו מאפשר הקמת שירותים חינוכיים;

(2) השירותים ניתנים בחלקם במבנים שאינם מתאימים, כגון אשכוליות. העלות היחסית הנגרמת מתפעול לא אופטימלי גורמת להוצאות מיותרות בפעוטונים, בני ילדים וכיתות

בתי"ס.

להלן אוסדן הצרכים בפתוח המערכת:

מיליוני ₪	סה"כ צרכים
360.0	
140.0 (56 כיתות גן)	4.1 בני ילדים
114.0 (4.140 מ"ר)	4.2 כיתות בתי"ס
106.0 (20 פעוטונים)	4.3 פעוטונים

4.1 גבי ילדים

תקציב פחוח

- א. אחריות המיסוי תוטל באופן בלעדי על משרד החינוך.
- ב. משרד החינוך יעביר למשרד השיכון ולמלכיות את ארכי הפחוח.
- ג. בפרוגרמה החכנון של כל ישוב יכלל מבנה לגן הילדים, כלל זה יחול לגבי ישובי זמניים וישובי קבע, למעט ישובים של יוצאי נח"ל.
- אי הכללת מבנה גן גורמת לשמוש במבניה שאינם מתאימים לחופקה זו נזק משולש.
 1. ההוצאה לילד גדלה עקב שמוש במבנה קטן ולא תקני;
 2. מספר המשפחות הנקלמות קטן;
 3. הוצאות החאמה מבנה גן זמני, ואח"כ הפיכת המבנה ליחידת מגורים;

ד. סה"כ תקציבי פחוח לגנ"ו הנבזר מהיקף הצרכים:

160 מיליון ל"י

1. בניה

1. עלות בניה כחח גן (מבנה קבע) כ-2.5 מיליון ל"י במחירי 4/80.
2. מספר הגנים הלא תקניים במערכת היום - 8 כיוות.
3. מספר הגנים בפרוגרמה ליישובי קבע - 48 כיוות.
4. סה"כ הגנים הנדרשים: 56 כיוות.
5. סה"כ תקציב בניה נדרש כ-140 מיליון ל"י במחירי 4/80.

האשלידות

1. ציוד במיסי לכיתה גן כ-220,000 ל"י בסתיו 4/80.
2. מספר הכיתות להאשלידות המסוּר הינו כ-30 כיתה מידי שנה בשלוש השנים האחרונות נפתחו 70 בנים, מתוך 150 בנים כולל הישובים.
3. אומדן התקציב הנדרש לשנה : 7 מיליון ל"י.

הצדדים המעורבים במסגרת התקציב הם:

1. משרד החינוך - 4.5 מיליון ל"י
2. משרד הפנים - 2.5 מיליון ל"י
3. משרד הבריאות - 0.5 מיליון ל"י

האשלידות "האשלידות" - תוכנית

1. תוכנית האשלידות היא תוכנית חינוכית ובריאותית.
2. תוכנית האשלידות היא תוכנית חינוכית ובריאותית.
3. תוכנית האשלידות היא תוכנית חינוכית ובריאותית.
4. תוכנית האשלידות היא תוכנית חינוכית ובריאותית.
5. תוכנית האשלידות היא תוכנית חינוכית ובריאותית.

4.2 החינוך היסודי

הקציב פיתוח

לפי הפרוגרמה לבניה כפרית של משרד השכון (אפריל 1980)
יש צורך בבניה: 4,140 מ"ר נטו ביישובים מעבר לקו הירוק.
עקרונות המיפוי יהיו לפי המפורט בגנ"י.

סה"כ הקציב פתוח:

- (1) 4,140 מ"ר נטו.
- (2) עלות מ"ר לבניה - 27,500 ל" לפי עלויות משרד החינוך.
- (3) סה"כ 113.85 מיליון ל" .

4.3 פעוטונים

106.0 מיליון.

תקציב פתוח

- א. הגוף המיושב יכלול בפרוגרמה החכנון הקמת מבנה בהתאם לעקרונות המיפוי הקיימים במסרדי השכון והרווחה.
- ב. ביטובים בהם אין מבנה מתאים יוקצה תקציב פתוח מתאים להקמת פעוטון ומעון יום.
- ג. סה"כ תקציב פתוח: 20.0 מיליון.
2. עלות בניה פעוטון (לפי מחיר 2 כחנה גן) 5.0 מיליון ל"י במחירי 4/80.
3. הקצבה לצורך פעוטון חדש: 300,000 ל"י.
4. סה"כ תקציב הנגזר מרשימת הארכים - 106.0 מיליון.

ג: מסך עבודת הוועדה

1. טפול בנושאים נוספים

כאמור בהקדמה לדו"ח זה, הוועדה סרס סיימה את דיוניה בנושאים שונים. יש לבדוק אם מלבד נושא הפעוטונים ישנם נושאים נוספים בתחום משרד העבודה והרווחה.

בתחום החינוך סרס הוכאו לדיון נושאים רבים כגון:

- (1) השתלמויות עובדי חינוך.
- (2) פעולות מבוגרים.
- (3) מרכזיות מדגוגיות.
- (4) חינוך לא פורמלי - אגף הנוער.
- (5) פעולות הספורט העממיות.
- (6) הסעות ילדים ומורים במערכת.

2. תאנת הקציבי עט נטרד הנניה, המועצות ונטרדי הממלון

הועדה בדיוניה התייחסה באופן מחורט לחקצוב משרדי הממללה היעודיים. התייחסויות לא מפורטות קיימות לגבי הקצוב חלק המועצות האזוריות וקביעת חלומי הורים.

עקב היות המועצות הנ"ל חדשות, יש לגבש סדרת המלצות מפורטת בנושאים הבאים:

- (1) התאמת סל הרשויות המצוי במשרד הפנים למועצות אלה;
- (2) התארגנות המועצות לפעולה במסגרת מחלקות הינוך, יש מקוט לבדוק את האפשרות להפעיל את המועצה בראות הינוך לכל דבר.
- (3) הקצוב החלטות שחלקבלנה כמדיניות, גם במשרד הפנים ותקציב המועצות.

THE HISTORY OF THE

... ..

... ..

... ..

... ..

... ..

... ..

... ..

... ..

... ..

... ..

... ..

... ..

... ..

... ..

... ..

... ..

... ..

... ..

... ..

... ..

... ..

... ..

... ..

... ..

... ..

... ..

... ..

ליו"ר
 ליו"ר
 ליו"ר

משרד היחידה מחלקת	לבטחון תכנון	הבטחון לאומי התשתיות
טל' 4393		
מנ' 379	2	
כ"ו תשרי תשמ"א	תשרי	
6	אוק'	1980

משרד הבינוי והשיכון/מנהל מע"צ-מג שהמי
 משרד הבינוי והשיכון/מע"צ/ר' אגף הכבישים-מר יעקב כדיר
 ההסתדרות הציונית/חט' ההתיישבות-מר אריה מאיר
 קרן קיימת לישראל-מר עטנאל קאופשטיין
 משרד הבינוי והשיכון/מנהל המינהל לבניה כפרית וישובים חדשים
 מפק' איו"ש/קמ"ט מע"צ-מר גרשביץ
 מפק' איו"ש/מנהל לשכת התכנון
 מפק' איו"ש/רע"ג נכו"מ
 אג"מ-מב"ת/רע"ג-נ-מע"ב
 מרכז בינוי 5600-רע"ג נ בינוי מבצע
 תאום הפעולה בשטחים/רע"ג נ כלכלה ושרותים
 אג"ת/עתו"פ

רל"ש סגן טר הבטחון
 רל"ש מפקד איו"ש
 רל"ש ע' שהב"ט לבטחון לאומי
 152 ב', 1014

הנדון: אזור יהודה והשומרון - תכנית אב לכבישים של ס' שהב"ט: אצ-0554 מיום 19 מרץ 80

1. בהחלטת אגמטסלה מס. 360 משיבתה ביום 20 ינואר 80 הוטל על מערכת הבטחון, משרד הבינוי והשיכון ומשרד החקלאות לסכם נושא תכנית אב למערכת כבישים באיו"ש לשנות ה-80, עפ"י סדר עדיפויות וחלוקה לאחריות הגופים השונים.
2. לאחר סידרת דיונים וסיכוסח אצל סגן שהב"ט, בהשתתפות כל הגורמים הנוגעים, סוכמו עקרונות אחריות פיתוח ואחזקת כבישים באיו"ש. כמו כן, נקבעו סידרי עדיפויות וקדימות לפיתוח ואחזקת כבישים באיו"ש.
3. תכנית אב לכבישים ביהודה והשומרון על נספחיה-מפת הכבישים, חלוקת אחריות בפיתוח ואחזקה וסדר עדיפות וקדימות במימושה, תוגש לאישור הממשלה.
4. רצ"ב מועבר לידכם:-
- א. טיוטא להצעת סיכום לפיתוח ואחזקת כבישים באיו"ש שתוגש לאישור הממשלה - נספח א'.
 ב. טבלאות המפרטות את מערכת הכבישים, סדרי קדימות ועדיפות בפיתוחם ואחזקתם - נספח ב'.
 ג. מפה של תכנית האב - נספח ג'.

דיון לסיכום הנושא יערך במשרדנו ביום ה', 30 אוק' 80 בשעה 9.00.

נבנה (לואיה) 13 אוק' 80
 לצה 13³⁰

דד רמ"ח הבטחון
 סתר, תכנון
 אל"מ התשתית הלאומי

דבר/שש

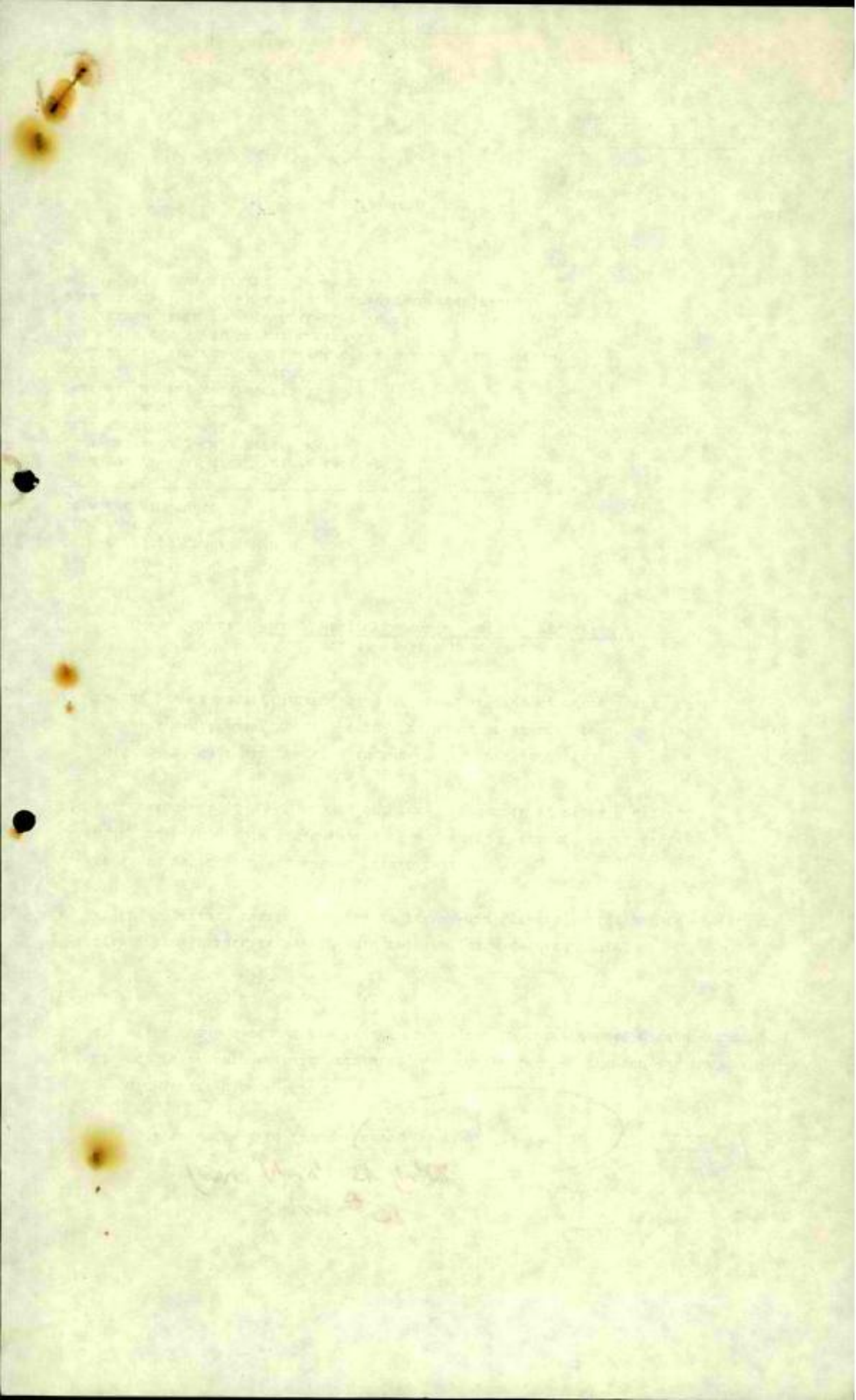

הצעת סיכום לפיתוח ואחזקת כבישים ביהודה והשומרון-טיוטא

האחריות לאחזקת כבישים ביהודה והשומרון

בהתאם להחלטת הממשלה מס. 380 מיום 20.1.80 סוכם על עקרונות פיתוח ואחזקת כבישים ביהודה והשומרון וניקבעה תכנית אב לפיתוח כבישים כולל סדרי קדימות ועדיפות.

להלן הצעת סיכום:-

...האחריות לאחזקת כבישים ביהודה והשומרון:-

1. פיתוח ואחזקת מערכת הכבישים הראשית (רטה א' וב') תהיה באחריות אגף הכבישים (מע"צ) במשרד הבינוי והשיכון.

2. פיתוח ואחזקה של כבישים מקומיים (ברטה ג') תתחלק:-

א) כבישי גישה לישובים המוקמים על ידי המינהל לבניה כפרית באחריות משרד הבינוי והשיכון.

ב) כבישי גישה לישובים (זמניים) המוקמים ע"י חטיבת ההתישבות בהסדרות העיונית - באחריות חטיבת ההתישבות (עם הקמת ישובי הקבע, יעבור תחום הטיפול בכבישים למינהל לבניה כפרית/משרד הבינוי והשיכון).

ג) מערכת כבישי הבטחון בבקעת הירדן ודרכי גישה למחנות ומתקני צה"ל - באחריות מערכת הבטחון.

ד) כבישי גישה בין ואל יתר הישובים - באחריות המומשל העבאי.

הערות	עדיפות			מצב הביצוע	התוואי	סימון הכביש (ראה מפה)
	ג	ב	א			
מתבסס בעיקרו על ציר גב ההר מס' 60, 6155.	התאמתו לרמת כביש ארצי.	עוקף ג'נין עוקף שכם עוקף רמאללה עוקף שועפט עוקף מעלה - לכונה.		ברובו קיים - בחלקו לביצוע.	כביש גב ההר (עפולה- ג'נין-שכם-תפוח-רמאללה -ירושלים-בית לחם- חברון-באר שבע).	א'
יתבסס בעיקרו על תוואי קיים. מתוכנן על פי חכנית מתאר ארצית לכבישים.		+	צומת כפר קאסם חוצה שומרון	טרם תוכנן.	תוואי השפלה המזרחי.	ב'
כביש מס. 90.	התאמתו לכביש ארצי, כולל שיפורים ושיפוצים של סיבובים ומעברי מים.	צומת יריחו - קליה.		קיים.	כביש הבקעה.	ג'

הערות	עדיפות			מצב הביצוע	התוואי	סקמון הכביש (ראה מפה)
	ג	ב	א			
מתבסס על כבישים קיימים, מס. 585, תוואי חדש בעמק דותן, 588, עוקף טובאס צפון, 5799.	התאמתו לכביש ארצי בתוואים הקיימים.	צומת יעבד - קבטיה, עוקף טובאס צפון.		בחלקו קיים.	חוצה שומרון - צפון.	ד'
הכביש הקיים עד צומת תפוח מתבסס על כביש 505. בחכנון הסופי יעבור התוואי מדרום לכביש כפר קאסם ויתחבר בחרס. התוואי הקיים יהפך לכביש אזורי, תכנון התוואי הסופי קיים.	סלילת הכביש בתוואי ובהמה המתוכננים.		* צומת תפוח- מעלה אפריים. כבוש הבקעה (פצאל). * השלמת עוקף מידה. * צומת כפר קאסם מורשה, כולל הסדרת הצומת עם כביש ארצי ב'.	קיים עד צומת תפוח. בשלבי תכנון וביצוע מצומת תפוח עד מעלה אפריים.	חוצה שומרון.	ה'

הערות	עדיפות			מצב הביצוע	התוואי	סימון הכביש (ראה מפה)
	ג	ב	א			
<p>הקטע מבין שמן עד ענתות, כולל צומת עטרות, מחייב פריצת תוואי חדש. מענתות עד מעלה אדומים מתבסס בעיקרו על כביש 457. כביש בן שמן-עטרות, יתבסס על תכנית כביש מס. 45, חכנון מעלה אדומים-חיזמה-קיים.</p>	<p>סלילת הכביש בתוואי המתוכנן לו.</p>	<p>צומת עטרות חיזמה - מעלה אדומים.</p>	<p>בביצוע קטע עטרות ענתות כולל צומת עטרות.</p>	<p>כנ שמן-עטרות-חיזמה-ענתות-מעלה אדומים.</p>	<p>ו'</p>	
<p>הכביש יתבסס כעיקרו על כביש מס. 35 ויעקוף את תרקומיה מדרום. בחלקו המזרחי ישען על כביש מס. 356 ו-369.</p>	<p>התאמת התוואים הקיימים לרמת כבישים ארציים (סעיר - תקוע)</p>	<p>* צומת חלחול-חברון - עד לסעיר. * תקוע - מצפה שלם.</p>	<p>קטע בית גוברין-צומת חלחול-חברון כביצוע.</p>	<p>חוצה יהודה-בית גוברין-צפון חברון-תקוע-מצפה שלם.</p>	<p>ז'</p>	
<p>על פי התכנית יהיה כביש מס' 80 מחייב פריצת תוואי לכל אורכו.</p>	<p>+</p>	<p>~</p>	<p>טרם בוצע.</p>	<p>מעלה אדומים - ערד.</p>	<p>ח'</p>	

הערות	עדיפות			מצב הביצוע	התואי	סימון הכביש (ראה ספה)
	ג	ב	א			
		קטע עוקף מעלה אדומים בכביש מס. 1.		קיים.	ירושלים - יריחו.	ט'.

הערות	עדיפות			מלבד הביצוע	התוואי	סימון הכביש (רצה מכה)
	ג	ב	א			
מחייב פריצה לכל אורך התוואי בחלקו הצפוני נשען על כביש .596		+	שיפוץ תוואי קיים 596 כתוואי זמני.	טרם כוצע.	תענך-דוחן חוצה גוש ישובי ריחן.	ל"א.
מחייב זיפות וסלילה.		+		התוואי פרוץ אך אינו סלול בעיקרו.	עוקף ג' בין ממזרח.	ל"ב.
עיקר התוואי מחייב שיפורים ושפוצים. עוקף שכס צפון מחייב פריצת תוואי חדש.	התאמת התוואי לכביש איזורי.	עוקף שכס צפון.		תוואי קיים בעיקרו. בחלקו המרכזי נדרשת פריצה חדשה.	טול-כרם, עוקף שכס צפון - ג' יפטליק.	ל"ג
התוואי מתבסס על כביש 588 בעיקרו עם שיפורים ועוקף מקומי באיזור טובאס המחבר לחוצה שומרון צפוני.	התאמת התוואי לרמת כביש איזורי.			תוואי קיים.	טובאס - מחנה יוסף.	ל"ד

הערות	עדיפות			מצב הביצוע	התוואי	סימון הכביש (ראה מפה)
	ג	ב	א			
יכול להחשב כ"זרוע" של חוצה שומרון צפוני, מחייב תכנון ופריצה חדשה.		+		מחייב פריצה חדשה.	טובאס - בקעות (לציר אלון)	ט"ו
ממעלה שומרון ועד שכס יתבסס על כביש מס. 55.	התאמת התוואי הקיים ממעלה שומרון לרמת כביש איזורי.		כפ"ס - מעלה שומרון	מחייב פריצה חדשה מכפ"ס - צוותא עד מעלה שומרון	כפר סבא - צוותא - שכס	ט"ז
מחייב פריצת תוואי חדש לכל אורכו, כולל בתוכו עוקף ג'ינספוט ודייר איסתיא.			השלמת הפריצה אספלט.	בחלקו בביצוע	ג'ינספוט - חרס	י"ז

הערות	עדיפות			מצב הכיצוע	התוואי	סקמון הכביש (ראה מפה)
	ג	ב	א			
<p>נשען על כביש 458 דהיום. בעתיד יהווה כביש מס. 80 כאשר המשכו הוא כביש ח'. (מעלה אדומים-ערד). תכנון קטע ג'פטליק-רועי - קיים. תכנון גיתית-מכורה - קיים. תכנון קטע מעלה אדומים-מעלה אפריים - קיים.</p>	<p>השלמת התאמה לרמת כביש איזורי.</p>	<p>התאמה קטעי תוואי לרמת כביש איזורי.</p>	<p>* גיתית-מכורה, * חמרה-מכורה, * שיפור התוואי מנח"ל רימונים עד כביש יריחו צחמם אל רועי מליח.</p>	<p>רובו קיים. הקטע מליח- בקעות - בכיצוע. שיפור ואטפלט על קטעים בכיצוע.</p>	<p>"ספר המדבר" (כביש "אלון").</p>	<p>י"ח.</p>
<p>כחלקו הצפוני נשען על כביש 4765. כחלקו הדרומי עד חלמיש מחייב פריצה חדשה.</p>		+		<p>כחלקו תוואי קיים, כחלקו מחייב פריצה.</p>	<p>חלמיש - חרס.</p>	<p>י"ט.</p>
<p>ברובו נשען על כביש מס. 4556 ו-455. אמור להתחבר דרך צומת גבעון לישוב גבעון-חדשה- נבי סמואל ורמות.</p>	<p>התאמת התוואי לרמת כביש איזורי.</p>			<p>בעיקרו קיים, כחלקו מחייב פריצה.</p>	<p>חלמיש - צומת גבעון.</p>	<p>כ'.</p>

הערות	עדיפות			מצב הביצוע	התוואי	סימון הכביש (ראה מפה)
	ג	ב	א			
עד אגם צפא נשען על כביש 446 ו-465. מחייב פריצת עוקב ביר זית-עין יברוד. נישען במזרח על כביש מס' 3.	התאמת התוואי הקיים לרמת כביש איזורי בעיקר מעפרה ליריחו.		* קטע עפרה-אום-צפא. * עוקף עכוד.	ברובו תוואי קיים. מאום צפא לעפרה מחייב פריצה. * עוקף עכוד.	גבעת כח-חלמיש-עפרה-רימונים-יריחו.	כ"א.
חלקו המערבי של הכביש עד מחנה רמה נשען על תוואי קיים מס' 3. (שאינו מתוכנן להתחבר בהמשכו לכביש מס' 3 אל בירה-עפרה-יריחו) ובהמשכו כביש מס' 437.	פריצת התוואי המתוכנן (תוואי ו') ככביש ארצי והתאמת התוואי הנוכחי לרמת כביש איזורי.		* רמה-מכמש (כביש אלון) * מעלה בית חורון-כפר רות (חיבור לגוש מודיעין)	בחלקו תוואי קיים, בחלקו מחייב פריצה חדשה.	מעלה בית חורון-רמה-מכמש.	כ"ב.
	התאמת התוואי הקיים לרמת כביש איזורי.		* נבי סמואל-גבעון. * עוקף גבעון חדשה.	בחלקו קיים, בחלקו בשלבי ביצוע.	בית חנון-נבי סמואל-גבעון.	כ"ג

הערות	עדיפות			מצב הביצוע	התוואי	סימון הכביש (ראה מפה)
	א	ב	ג			
מחייב פריצה.				טרם בוצע.	הר הצופים מעלה אדומים	כ"ד
נשען בחלקו על קטעי כביש קיימים ובחלקו תידרש פריצה חדשה.	+			טרם בוצע.	ענתות-עוקף ירושלים מערב - הר גילה.	כ"ה
נשען על תוואי קיים.	התאמת התוואי הקיים לרמת כביש איזורי.			טרם בוצע.	רמת רחל-זעתרא(עוקף בית לחם בית סחור).	כ"ו
				קיים.	עמק האלה-גוש עציון-תקוע.	כ"ז
הכביש משמש היום כחוצה שומרון (ה) בעתיד לאחר פריצת חוצה שומרון המתוכנן יהפך לכביש איזורי.		התאמת התוואי לרמת כביש איזורי.		כביש קיים.	כפר-קאסם-מסחה-חרס.	כ"ח

הערות	עדיפות			מצב הכיצוע	התוואי	סימון הכביש (ראה מפה)
	ג	ב	א			
הכביש משמש היום ציר עיקרי לשכם מכפר סבא (ט"ז) בעתיד יפרץ כביש כפר סבא-צוותא-עזון.		התאמת התוואי לרמת כביש איזורי		כביש קיים	קלקיליה - עזון	כ"ט
		התאמת התוואי לרמת כביש איזורי.		כביש קיים	גבעת הזכוכית (צפון-חברון) ישובי מעון כרמל.	ל'

כבישים כרמה ג' - אחריות מפק' איו"ש, המינהל לבניה כפרית וחט' ההתישבות, צה"ל/בינוי נכסים:-

הערות	עדיפות			מצב הביצוע	אחריות כמפה: איו"ש-שחור משהב"ט-כתול, החיס'-ירוק	קטבצת (ראה מפה)
	א	ב	ג			
			כבישי גישה לישובי ריחן		* מפק' איו"ש * המינהל לבניה כפרית וחטיבת ההתישבות	.1
					* מפק' איו"ש	.2
			ג'נין-ביח קד		* מפק' איו"ש	.3
					* מפק' איו"ש	.4
					* מפק' איו"ש * המינהל לבניה כפרית וחטיבת ההתישבות.	.5

כבישים ברמה ג' - אחריות מפק' איו"ש, המינהל לבניה כפרית וחט' ההתישבות, צה"ל/בינוי ונכסים:

הערות	עדיפות			מצב הביצוע	אחריות במפה: איו"ש-טחור משהב"ט-כחול, החיס' - לירוק	משבצת (ראה מפה)
	ג	ב	א			
			<ul style="list-style-type: none"> * סנור-טובאס * סנור-זבבדה * כביש גישה למעלה נח"ל 		<ul style="list-style-type: none"> * מפק' איו"ש * המינהל לבניה כפרית וחטיבת ההתישבות 	.6
					-	.7
חטיבת ההתישבות בסוכנות מבקשת פריצת דרך ישירה מרועי לכביש הביקעה.					<ul style="list-style-type: none"> * מפק' איו"ש * המינהל לבניה כפרית וחט' ההתישבות * צה"ל 	.8
					* מפק' איו"ש	.9
חטיבת ההתישבות בסוכנות מבקשת פריצת כביש אלון מורה- עוקף שכס מזרח עד צומת תפוח.			<ul style="list-style-type: none"> * שכס-בית פוריק * שכס-ג'בל כביר 		<ul style="list-style-type: none"> * מפק' איו"ש * המינהל לבניה כפרית וחטיבת ההתישבות 	.10

כבישים כרמה ג' - אחריות מפק' איו"ש, המינהל לבניה כפרית וחט' ההתישכות, צה"ל/בינוי ונכסים:-

הערות	עדיפות			מצב הביצוע	אחריות במפה: איו"ש-טחור משהב"ט-כחול, התיש'-ירוק	משכצח (ראה מפה)
	ג	ב	א			
					* המינהל לבניה כפרית וחט' ההתישכות. * צה"ל.	.11
					* מפק' איו"ש. * צה"ל.	.12
					* מפק' איו"ש. * חט' ההתישכות והמינהל לבניה כפרית.	.13
					* מפק' איו"ש.	.14
			כביש גישה למעלה שומרון		* מפק' איו"ש * המינהל לבניה כפרית וחט' ההתישכות.	.15

כבישים ברמה ג' - באחריות מפק' איו"ש, המינהל לבניה כפרית וחט' ההתישבות, צה"ל/כינזוי ונכסים:-

הערות	עדיפות			מצב הכיצוע	אחריות כמפה: איו"ש-טחור משהב"ט-כחול, החיש'-ירוק	מטכצח (ראה מפה)
	ג	ב	א			
					* מפק' איו"ש	.16
			כביש גישה לתפוח.		* מפק' איו"ש * המינהל לבניה כפרית וחט' ההתישבות,	.17
					* מפק' איו"ש * המינהל לבניה כפרית וחט' ההתישבות, * צה"ל	.18
					* המינהל לבניה כפרית וחט' ההתישבות,	.19
					* מפק' איו"ש * צה"ל,	.20

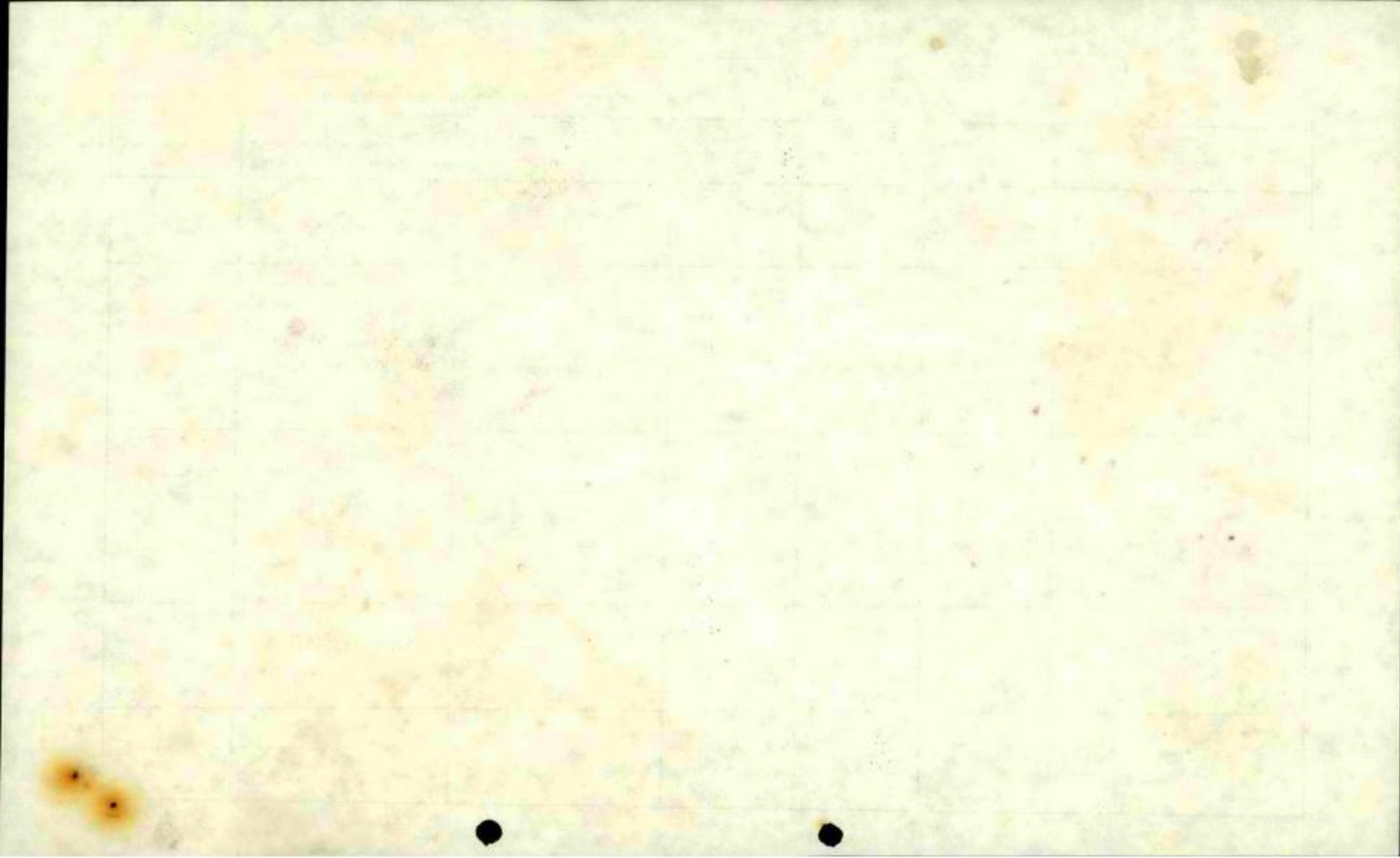

כבישים כרמה ג' - באחריות מפק' איו"ש, המינהל לבניה כפרית וחט' ההתישבות, צה"ל/בינוי ונכסים:-

הערות	עדיפות			מצב הכיצוע	אחריות כמפה: איו"ש-שחור מטהב'ט-כקול, התיש'-ירוק	משכנת (לאה מפה)
	ג	ב	א			
					* מפק' איו"ש, * המינהל לבניה כפרית וחט' ההתישבות	.21
					* מפק' איו"ש	.22
					* מפק' איו"ש, * המינהל לבניה כפרית וחט' ההתישבות,	.23
					* מפק' איו"ש	.24
					* מפק' איו"ש, * המינהל לבניה כפרית וחט' ההתישבות,	.25
			* גבעון-נבי סמאל - גבעת חדשה,		* מפק' איו"ש, * המינהל לבניה כפרית, וחט' ההתישבות,	.26

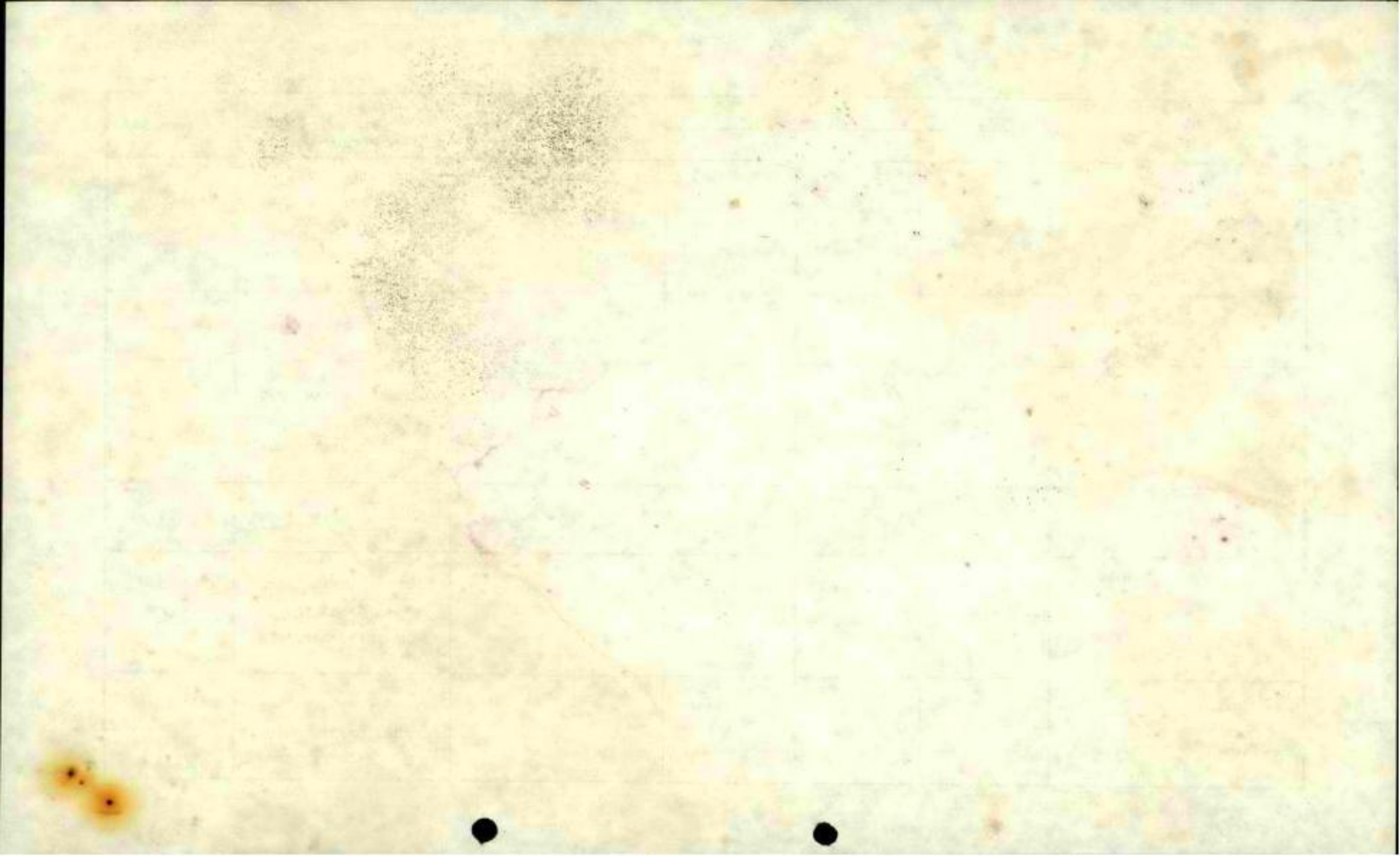

כבישים ברמה ג' - באחריות מפק' איו"ש, המינהל לבניה כפרית וחט' ההתישכות, צה"ל/בינתי ונכסים:-

הערות	עדיפות			מצב הביצוע	אחריות כמפה: איו"ש-טהור מטהר"ט-כחול, החיש'-ירוק	משכצה (לאה מפה)
	ג	ב	א			
					* מפק' איו"ש, * צה"ל,	.27
			* עבדיה-מרסבא.		* מפק' איו"ש,	.28
			* כביש גישה לאפרת.		* מפק' איו"ש, * המינהל לבניה כפרית.	.29
					* מפק' איו"ש, * המינהל לבניה כפרית וחט' ההתישכות.	.30
					* מפק' איו"ש, * המינהל לבניה כפרית וחט' ההתישכות.	.31
			* כביש חרוון- צוריף.		* מפק' איו"ש, * המינהל לבניה כפרית וחט' ההתישכות.	.32
			* צומת בית-פג'ר בית פג'ר.		* מפק' איו"ש, * המינהל לבניה כפרית וחט' ההתישכות.	.33
חטיבת ההתישכות בסוכנות מבקשת כביש מחקר שקף-הל שוקח -ערך מעלה אדומים יתיר- אשתמוע.					* מפק' איו"ש,	.34
					* מפק' איו"ש,	.35

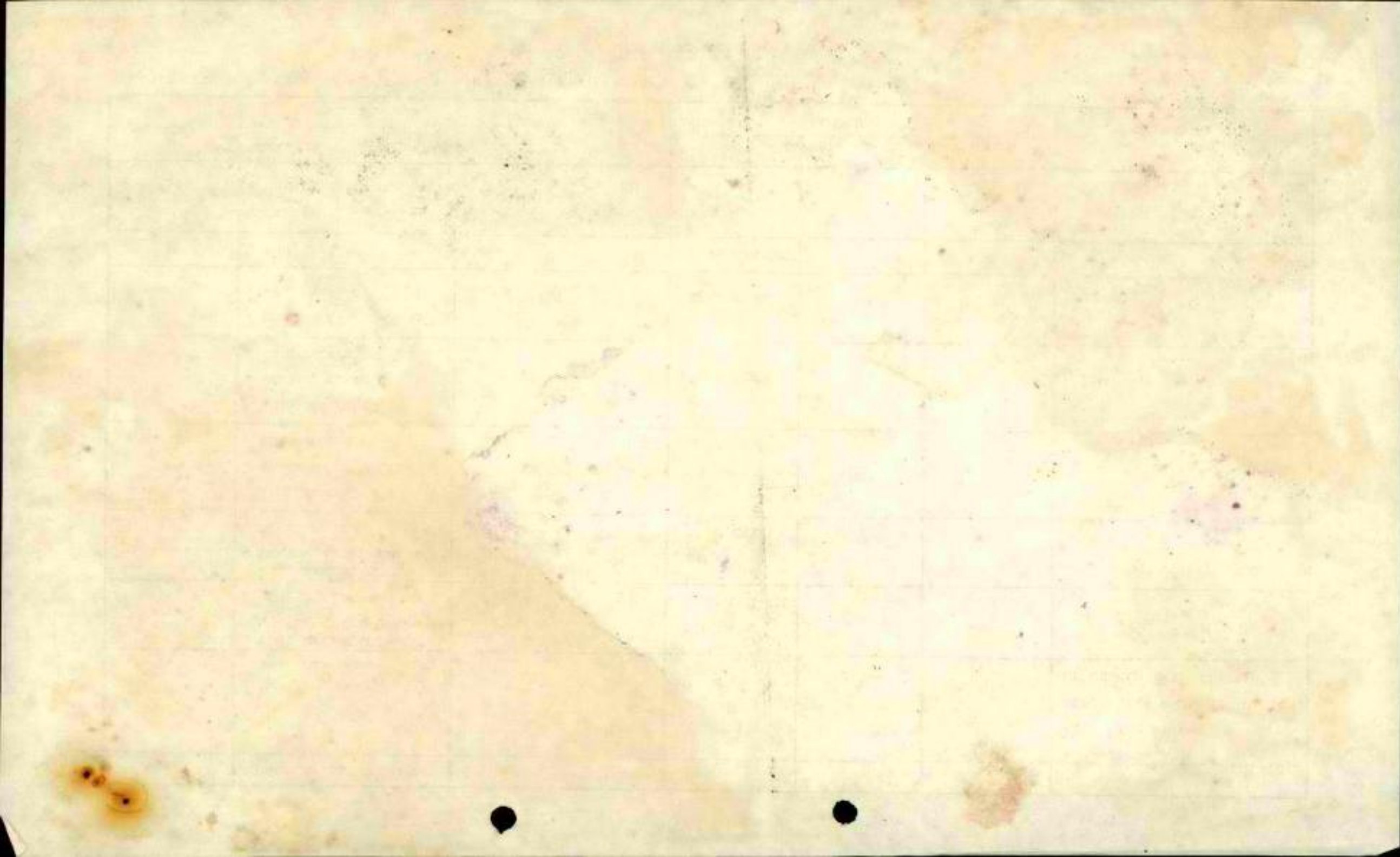

איזור יהודה ושומרון תכנית אב לכבישים

כבישים בדרגה א — באורזית מעצ

כבישים בדרגה ב — באורזית מעצ

כבישים בדרגה ג — באורזית גרמי החתשובות
באורזית מהתב"ט
באורזית הממשל הצבאי

השבצות שסח
הסכנות בכבישים
בדרגה ג

הצב הביצוע
אילו קים
אילו סכונ

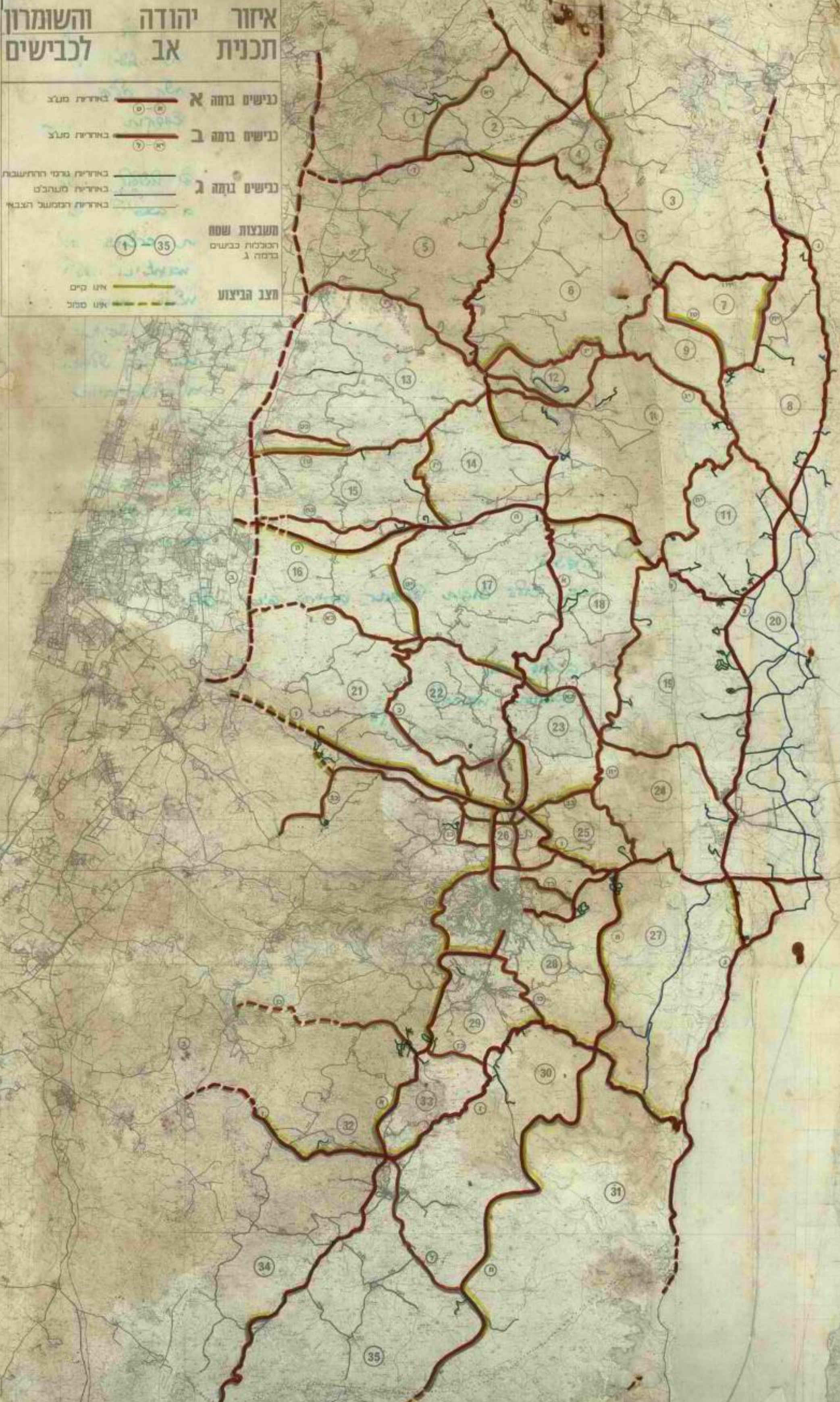

לה
התאחדות

324

אוריאל 3/311

אין אני יכול אלא באופן
הקמת מועדון אחד שהקמתו
ע"י משרד השיכון

לצורך

תואר

חתימה
75

לכבוד לר החקלאות
ורא וידה ליום ארבעי התישבות
מר אריאל לרון.

א.נ. אנו מלפחות מודמקים מחולה פריאז מופים לבק מאוז
על טיפוס היעדר ובצורך במלא אבן הכנסות לשנת 82-1981.
הרצוננו לבידוד המכתב לשר המינהל. בענין חלק חל"פ
אחרי פינאי כפי לתכלית לפסוק האים בקלותנו צדקות וממנות
לפטרון.

ברצוננו לנודע לנו על החלטת המחלפה לקצו ולשלוח מחולה
פריאז מלפחות מס. 2 ובניה בה הפתחת לשם בארץ 1980
התחלנו לחפס לעצמנו אצוות הקדש לוח אחרות כרצוננו הסל
להחליק בתישבות. היסוד לא עלב יפר לעדור מאמציו האלים
וצבר לל תנוע ופסונות. במחלק היסוד מציא אצוות
הרצוננו הנו, בהם נכח להחליק חיים נוכחלים כמו לכוננו
לחיות במחלה פריאז. אנו מקלים להסכים אתנו בבק לעצמנו
אצור חפלה לו לא ~~בבק~~ ענין פלוס ואדם החלה ביותר
הוא אנוש. במחלפים, בהם התקבלנו לעדור חלק טיפוס
וכו לא קבוע. התקלה בקלי מימון בעיית בת. אנו
רואים הפטרון היחיד בבק למחלפה תממן את הבנה בצורה
לחא מממנת הטיב במחלפים התקלים אחרים. ואנו נשלם
בעד דברנו כמו למשלמים עברו מתישבות אחרים במחלפים
החפלים.

בבק יבוע סופית לעפנת בעיית פינאי לשלם.

בכבוד רב.

מלפחות מפריאז.

18.5.1981

1911

W. H. ...

Faint handwritten notes, possibly bleed-through from the reverse side of the page. The text is largely illegible due to fading and the texture of the paper.

1911

מ"ד גזירות
324

גרעין ליבנת

רשימת משפחות (1)

באלישבגאן לייז

טלפון	כתובת	שנת לידה	מקצוע	ת.ז.	שם פרטי	אבנת (1)
	משחררים 73/6, ב"ש	1952	סטודנט	51195832	בעל: אבנר	
		1953	אחות מוסמכת	5191242	אשה: חיה	
		27.4.76		3878998	ילדים: (1) אלון	
		17.2.81		4088883	(2) אלונה	
						אליעז (2)
39103	קרן היסוד 11/10, ב"ש	1942	חשמלאי רכב	0401433	בעל: משה	
		1935	אחות מעשית	0382867	אשה: אילנה	
		6.8.61		567396	ילדים: (1) ענת	
		27.4.67		2267572	(2) יגון	
		13.7.70		2773591	(3) ערן	
		13.11.73		2558179	(4) אוסיר	
						אלמוג (3)
41543	דוד הטלך 352/27, ב"ש	1950	בעל חנות	5019761	בעל: משה	
		1952	עקרת בית	5145995	אשה: זמירה	
		14.6.76		3868222	ילדים: (1) רימון	
		21.11.78		34968925	(2) ברק	
						בהיר (4)
37734	דרך מצודה 15/13, ב"ש	1940	מהנדס חשמל	1480492	בעל: זאב	
		1942	מורה	1480494	אשה: לוסיה	
		6.1.65		1480495	ילדים: (1) מאיה	
		20.12.70		1480496	(2) ויקטוריה	
		21.10.73		2541818	(3) יוסף	
						ביטון (5)
	שפירא 6, ב"ש	1953	סטודנט לרפואה	6986965	בעל: מוריס	
		1956		1513374	אשה: איריס	
		.81		4088068	ילדים: (1) אוריאל	
						בנדט (6)
36520	סוקולוב 2/27, ב"ש	1954	פקיד עיריה	52058278	בעל: אלון	
		1955	צ.ה.ל.	5388935	אשה: שרי	
		21.9.79		37231834	ילדים: (1) ענבל	

(1)
Lundberg 1777

טלפון	כתובת	שנת לידה	מקצוע	ת.ז.	שם פרטי	הר-שגיא	(7)	
35222	שפירא 6, ב"ש	1949	פקיד עיריה	169577	אבי	בעל:		
		1950	צ.ה.ל.	5034882	נורית	אשה:		
		21.5.76		3833346	ילדים: (1) דפנה			
		21.7.80		40151886	(2) לבנת			
							<u>וייסמן</u>	(8)
96184	אליעזר בן-יאיר 36, ערד	1949	רופא	0737358	עוזר	בעל:		
		1951	סטודנטית	6559747	נורית	אשה:		
		19.12.76			ילדים: (1) טל			
							<u>רזיצמן</u>	(9)
39114	מנצח עובדה 104/28, ב"ש	1949	עצמאי	7872242	שלמה	בעל:		
		1958		5544741	רמה	אשה:		
		1978		31512726	ילדים: (1) יסמין			
							<u>זכאי</u>	(10)
37407	משחררים 73/23, ב"ש	1945	עובד אונ.	549627	משה	בעל:		
		1952	מזכירה	6204275	דינה	אשה:		
		11.1.71		2811174	ילדים: (1) שחר			
		23.6.74		2740659	(2) קרן			
		17.2.77		3346121	(3) הילה			
							<u>חסון</u>	(11)
	ת.ד. 481, דימונה	1948	חשמלאי	0525764	אריה	בעל:		
		1944	עקרת בית	3051403	ניצה	אשה:		
		18.8.67		2300818	ילדים: (1) שי			
		1.6.70		2773421	(2) גלית			
		10.5.74		2740095	(3) מיכל			
							<u>ישורון</u>	(12)
	מצדה 427/2, ב"ש	1950	מחשבים	5012669	נחשון	בעל:		
		1953	עובדת סוציאלית	6045147	דינה	אשה:		
		14.11.77		31381304	ילדים: (1) נריה			
		2.2.79		36471043	(2) ניצן			

טלפון	כתובת	ש. לידה	מקצוע	ת.ז.	שם פרטי	לבנת (13)
32747	הצבי 5/2, ב"ש	1935	מהנדס מכונות	4858331	פנחס	בעל:
		1939	יועצת	0966390	עפורה	אשה:
		31.5.65		5959527		ילדים: (1) יעל
<u>מערז (14)</u>						
452532	לבונטיץ 19/10, ראשל"צ	1949	עצמאי	6414596	עמיחי	בעל:
			עקרת בית	5128804	מלכי	אשה:
		19.11.72				ילדים: (1) כפיר
		18.11.77				(2) דור
		21.9.80				(3) אלעד
<u>נחמני (15)</u>						
	אליעזר בן-יאיר 15/26, ב"ש	1953	הנדסאי בניין	6337695	עיון	בעל:
		1957	פקידה	5495352	עליזה	אשה:
		23.12.79				ילדים: (1) אורטל
<u>סולומון (16)</u>						
	אוישסקין א/20, ב"ש	1953	מנהל מוסך	5150673	איתן	בעל:
		1954	טורה	5215658	יפה	אשה:
						ילדים: (1) יער
<u>סיכפד (17)</u>						
	סוקולוב 2, ב"ש	1953	מפקח מקרקעין	6824326	מוטי	בעל:
		1954	גאוגרפית	5146891	אלה	אשה:
		2.1.79		037237757		ילדים: (1) יעל
<u>עמר (18)</u>						
73924	בן-יהודה 18/26, ב"ש	1950	בעל עיתון	0536794	יוסי	בעל:
		1952	עובדת סוציאלית	5144790	אסתר	אשה:
		12.2.75		3190707		ילדים: (1) גלית
		24.7.78		03299498		(2) ליאת
<u>פרידמן (19)</u>						
	יעליס 52/19, ב"ש	1955	טכנאי	5367500	עמוס	בעל:
		1952	גננת	5134732	רינה	אשה:
						ילדים: (1) מיכל

(20) פרנקל

טלפון	כתובת	ש. לידה	מקצוע	ת.ז.	שם פרטי
41391	מבצע עובדה 1,56/37 ב"ש	1951	טכנאי חשמל	6987370	בעל: זאב
		1952	מזכירה	5241182	אשה: שרה
		6.10.76		033261124	ילדים: (1) עינת

(21) קוסקס

31951	שד' הנשיאים 10/687, ב"ש	1953	מפקד משמר אזרחי	7785117	בעל: רונק
		1958	עקרת בית	5543113	אשה: עליזה
		25.9.77		04055061	ילדים: (1) רועי
		8.4.81		042828434	(2) אמוץ

גרעין לבנה

רשימת משפחות (א)

להלישבות תוך 6 חודשים

טלפון	כתובת	ש. לידה	מקצוע	ת.ז.	שם פרטי	(1) אביו
96841	בן יאיר 52/6, ערד	1941	פסיכולוג	6535186	אלי	בעל:
		1942	לבורנטית רפ'	6918374	חנה	אשה:
		9.6.65		5926920	טמדר	ילדים: (1)
		2.11.67		2254647	גיל	(2)
		21.9.77		17712613		(3)
						(2) אביו
	רח' שאול המלך 143/13, ב"ש	1952	מסטרנט	6971029	קלמן	בעל:
		1952	מורה	1212531	אלה	אשה:
		14.7.78		3281813		ילדים: (1) עדי
						(3) אזולאי
41820	מבצע עובדה 13/4, ב"ש	1947	טכנאי	6278213	יוסי	בעל:
		1949	מורה	0454957	דליה	אשה:
		8.2.79		03869614		ילדים: (1) איתי
						(4) אפרתי
74736	משחררים 52/4, ב"ש	1933	פקיד	4211032	אבנר	בעל:
		1942	יועצת חינוכית	4214821	אסתר	אשה:
		19.8.63		5822458	אביצור	ילדים: (1)
		5.4.67		2275413	סיגל	(2)
		31.8.74		2741671	רחל	(3)
						(5) דקל
	הרב קוק 26/13, ב"ש	1949	מכונאי רכב	6533712	בן-צירן	בעל:
		1955	עקרת בית	6293887	מיכל	אשה:
		4.9.75		3751174	שי	ילדים: (1)
		8.8.76		3301997	איתי	(2)
		12.11.79		37242435	עידן	(3)
						(6) דינסטג
		1945	איש מכירות	4294317	גרשון	בעל:
		1948	משרד החינוך	4237615	יפה	אשה:
		5.11.70		2772787	אסף	ילדים: (1)
		30.10.76		033469933	רחלי	(2)

1875

(17)

Edward King & Arthur

טלפון	כתוב	ש. לידה	מקצוע	ת.ז.	שם פרטי	הומינר (5)
	במל 15/5, ב"ש	1932	מנהלן	000392832	אברהם	בעל:
		1941	מזכירה	00485194	סימה	אשה:
		20.4.63		5805537	ילדים: (1) מוטי	
		20.10.66		2263431	(2) מושיק	
		11.3.71		2846472	(3) גלית	
						(6) הראל
	קפריסין 24/9, ב"ש	1956	טכנאי תקשורת	5074932	אורי	בעל:
		1951	מורה	5408136	ירובד	אשה:
		12.5.77			ילדים: (1) יניב	
						(7) הרמל
38368	הצבי 7, ב"ש	1953	סטודנט	5189479	מאיר	בעל:
		1956	מורה	5404495	שלומית	אשה:
		27.8.77		3408004	ילדים: (1) רבית	
		8.1.81			(2) דרור	
						(8) וינטראוב
50905	יבאל אלרון 32/11, דימונה, ב"ש	1940	מכונאי	320559	שמעון	בעל:
		1949	עקרת בית	3033218	פרידה	אשה:
		5.7.71		2873282	ילדים: (1) ערן	
		18.7.73		2547053	(2) הילה	
		6.4.75		3191429	(3) גל	
		6.4.75		3191430	(4) שירי	
						(9) חביב
	בלפור 36, ב"ש	1956	עצמאי	5410510	רוני	בעל:
		1959	עקרת בית	5585917	אילנה	אשה:
						ילדים:
						(10) חדר
	ז'בוטינסקי 58/59, ב"ש	1950	חשמלאי	2610748	יעחק	בעל:
		1955	עקרת בית	6278894	רוזה	אשה:
		21.11.74		3189479	ילדים: (1) נתנאלה	
		4.1.78		3142850	(2) משה	
		13.2.79		3151362	(3) יוני	
						(11) לח
		1937		1670953	יעקב	בעל:
		1943		1670954	שושנה	אשה:
		1971		1670955	ילדים: (1) אילנה	
		1977			(2) תומר	

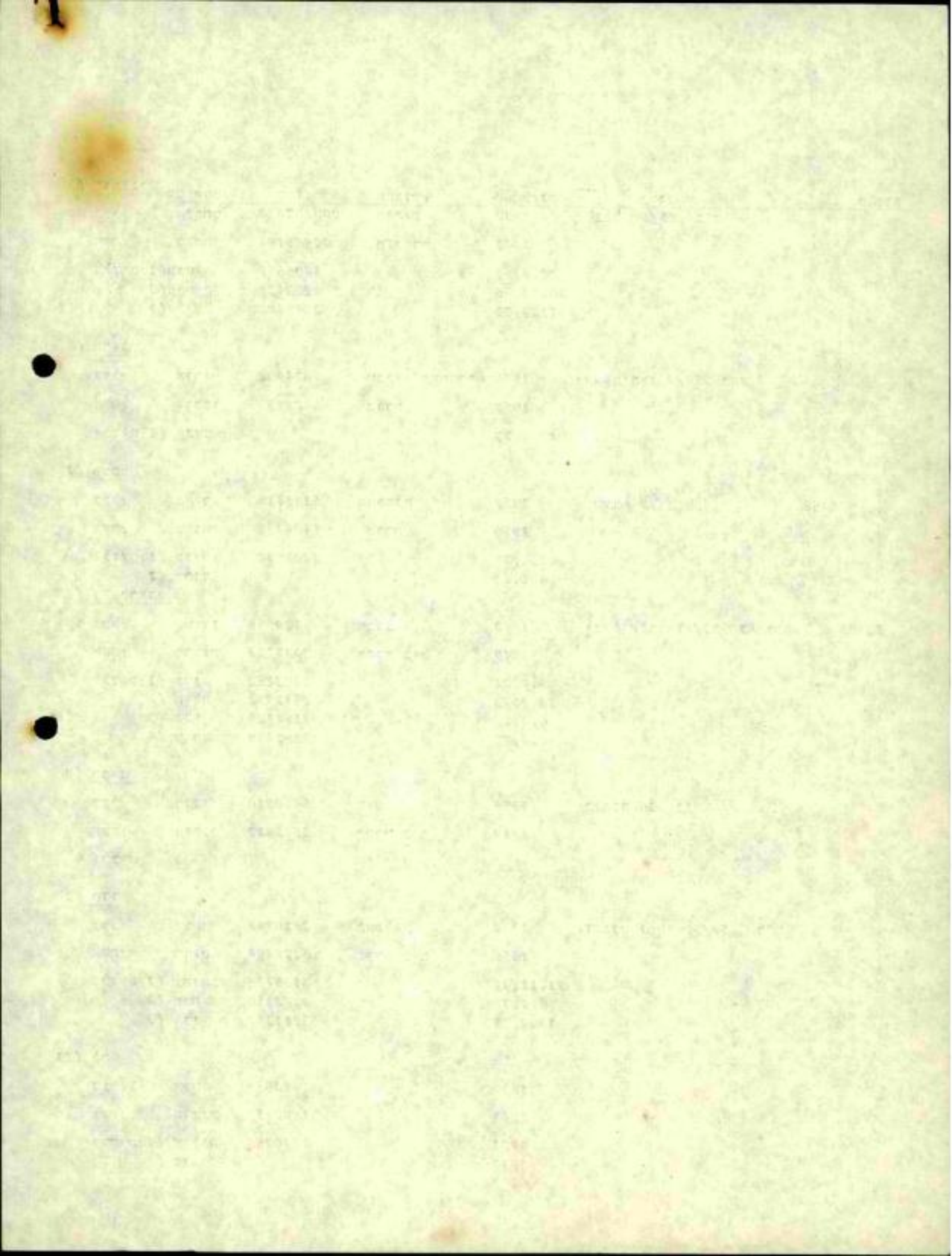

טלפון	כתובת	ש. לידה	מקצוע	ת.ז.	שם פרטי	מימון	(12)
	שפירא 6, ב"ש	1950	מורה		יעחק	בעל:	
		1953			אשה: דבורה		
						ילדים: (1)	
						(2)	
						<u>מעליח</u>	(13)
	רינגבלום 1076/44, ב"ש	1952	צ.ה.ל.	6459143	שרוני	בעל:	
		1960	עקרת בית	056375231	אשה: דינה		
		25.8.78		031511546	ילדים: (1) איציק		
						(2)	
						<u>פירשטיין</u>	(14)
		1945	גאולוג	0345309	שמעון	בעל:	
		1953	מורת דרך	5179820	אשה: עדנה		
		11.7.77		34045161	ילדים: (1) אורי		
		29.4.80		40112666	(2) רן		
						<u>פריאל</u>	(15)
41670	טבנקין 38/12, ב"ש	1948	עובד סוציאלי	1067481	משה	בעל:	
		1952	מרצה	5111287	אשה: אסתר		
		18.2.77			ילדים: (1) אלעד		
		3.2.81			(2) אוהד		
						<u>רנזלין</u>	(16)
79250	חכינה רייך 8/12, ב"ש	1949	אגרונום	6837304	ישראל	בעל:	
		1953	אחות	5179533	אשה: מזל		
		15.12.77		31439268	ילדים: (1) ענת		
						<u>שויער</u>	(17)
31023	המשחררים 73/29, ב"ש	1952	מהנדס מכונות	5155951	חנוך	בעל:	
		1953	סטודנטית	5181877	אשה: לאה		
						<u>שלום</u>	(18)
42504	יעלים 74/5, ב"ש	1949	חשמלאי	4221398	ראובן	בעל:	
		1951	גננת	7554937	אשה: כרמלה		
		19.3.77		3402535	ילדים: (1) ערן		
		18.3.78		3293507	(2) שגיב		
		27.6.79		3728338	(3) חזי		

324

כג באייר התשמ"א
27 במאי 1981

אסוק

סודי/דחוף

אל: שר הבטחון

הנדון: חרצה, מצפה לכיש, בית הערבה ב'

אני מבקשת לחזור ולהדגיש שהאיתורים שבנדון הינם באדמות מדינה אשר לפי חוות הדעת ששלחתי אין צורך להכריז עליהם או להודיע עליהם למוכתארים או להוציא לגביהם צווי חפיסה לצרכים צבאיים או הפקעה מכל סוג שהוא, אלא ניתן להחזיק בהם בטוועל ללא כל צו.

כמו כן אני מבקשת לחזור ולהבהיר שאם יוצאו צוויים כל שהם לגבי איתורים אלה, הפקעות או צווי חפיסה לצרכים צבאיים או הכרזות כאדמות מדינה - יהיה בעצם הוצאת הצוויים כדי להזמין הגשת עחירות לבתי משפט והוצאת צווי מניעה זמניים ועל-ידי כך ביטול האפשרות לעבוד בשטח בחקופה הקרובה, ועצם הוצאת הצוויים יהיה בו כדי להחליש את הסיעון המשפטי שלנו לזכותנו להחזיק בשטח.

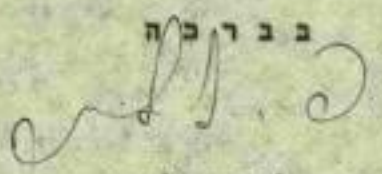
ב ב ר כ ה

פליאה אלבק
מנהלת המחלקה האזרחית
בפרקליטות המדינה

- 1. שר החקלאות
- 2. סגן שר הבטחון
- 3. מתאם הפעולה בשטחים

Handwritten notes in the top right corner, possibly including a date or page number.

THE STATE

IN THE SENATE

REPORT OF THE COMMISSIONERS OF THE LAND OFFICE
IN RESPONSE TO A RESOLUTION PASSED BY THE SENATE
MAY 18, 1890

ALBANY: PUBLISHED BY THE STATE PRINTING OFFICE
1891

Printed and bound by
J. B. RILEY & CO.,
ALBANY, N. Y.

מס' 324

ועד ישובי הגולן
קצרין רחבת שיזף 2
067-61026-7*8

סימוכין

ב- 11.6.81 237
פ" סיון חסמ"א

מאורי בראון
אשר

לכבוד
שר החקלאות
מר אריאל שרון
משרד החקלאות
הקריה
תל - אביב
א.נ.

הנדון : חברה לפתוח קצרין

בזמן בקורך בגולן הועלה בפניך נושא פתוח מפעלים בקצרין והקמת חברה לפתוח ליד המועצה המקומית קצרין.
בפגישה הסכום של הבקור הובטח על - ירך לספל בהשגת מסך כ- 5 מליון שקל להקמת חברת הפתוח בקצרין.
ראש המועצה המקומית קצרין מר שמואל בר לב פנה אליך במספר מכתבים ועדיין לא נתקבלה תשובתך.
אבקשך להודיענו באם הנושא מסודר ובאם החברה לפתוח קצרין יכולה להתבסס על כך שהכסף יועבר.
הנושא הינו קריטי, בכך תקום או תפול החברה לפתוח קצרין.

ב ב ר כ ה
שכס שמעון

יור' ועד ישובי הגולן

העמק ✓ מר אורי בראון-עוזר הסד
מר שמואל בר לב -קצרין



THE UNIVERSITY OF CHICAGO
DEPARTMENT OF CHEMISTRY
CHICAGO, ILLINOIS

1952



The diagram illustrates the geometry of the system under study. The horizontal line represents the surface of the liquid, and the vertical line represents the wall of the container. The curved line represents the meniscus of the liquid. The distance between the wall and the meniscus is denoted by r . The angle between the wall and the tangent to the meniscus at the point of contact is denoted by θ . The height of the meniscus at the wall is denoted by h . The radius of curvature of the meniscus is denoted by R . The contact angle θ is determined by the surface energy of the liquid and the wall. The height h is determined by the balance of forces between the surface tension and the weight of the liquid. The radius R is determined by the curvature of the meniscus. The diagram shows that the meniscus is concave up, indicating a contact angle $\theta < 90^\circ$.



ת"ד 826
324

מדינת ישראל

אשר
המספר

משרד המשפטים

המשרד הראשי

תאריך: 18 בסיוון תשמ"א

18 ביוני 1981

ש מ ר

מספר: 15/1390/ה

אל: רע"נ הדין הבינלאומי, מפצ"ר

הנדון: אדמות מרעה ליושבים הישראליים
סמך: מכחבך מס' חק-33(468)א-510 מיום 16.6.81

השאלה במכתבך מהיחסת למספר איתורים.

1. אשר לקרני שומרון - האיתור כעת באמצע בדיקה שלנו, והשטח המסומן במפה שצורפה למכתבך חלקו כנראה בבעלות המדינה וחלקו בבעלות פרטית ומעובד היטב בפועל. ברור שהקצאת השטח כולו ליושב לצרכי מרעה תהיה בלתי חוקית לחלוטין.

2. אשר לתקוע - השטח המסומן במפה שצורפה למכתבך מוכר לי במקצה מראיתו אגב בדיקת איתור תקוע עצמו. השטח מסומן על ידכם חלק גדול ממנו שומס ויתכן שהוא בבעלות המדינה, אך מאידך חלק אחר ממנו היה מעובד בפועל בעת היותי שם. הקצאת כל השטח למרעה ללא בדיקה עובדתית ומשפטית של מצבו יחכן שחיה בלתי חוקית ויחכן שתביא למעשים בלתי חוקיים ואף לעבירות פליליות מצד מי שיוקצה לו השטח.

3. כוכב השחר ורימונים: השטחים שסומנו במפה שלכם אינם מוכרים לי ולא נבדקו על ידי, ולמיטב ידיעה גם לא נבדקו על ידי משפטן כל שהוא מהפרקליטות הצבאית. הקצאת השטחים לצרכי מרעה ללא בדיקת מצבם המשפטי עלולה להיות בלתי חוקית וברור שעשיה כזאת תמנע כל טענה אפשרית לכך שהרשויות פעלו בחוסר לב ומחוך שיקול דעה תקין.

באופן כללי עלי לציין שיש לזכור שמפח סקר המקרקעין של איו"ש נעשה בידיעה הברורה שיש בה רק כדי ליחן מושג ראשוני על מצב המקרקעות ושכל הקצאה של הקרקע או שימוש בה לא ייעשו על סמך סקר זה ללא בדיקה מדוייקת נוספת. כזכור נעשה הבדיקה בלי שיתוף רכזי הנפות של הממונה על הרכוש הממשלתי ובלי שיתוף הפרקליטות הצבאית, ובלי שיתוף משרד המשפטים. ואכן במספר איתורים שבדקנו נוכחנו שבדיקה מדוייקת מראה שאין לסמוך על כחמי הצבע כפי שהם מופיעים במפה זאת. בנסיבות אלה הקצאת שטח כל שהוא על סמך מפה זאת ללא בדיקה נוספת מדוייקת של הזכויות בשטח, הינה פעולה חסרת אחריות שעלולה להיות בלתי חוקית.

2/...

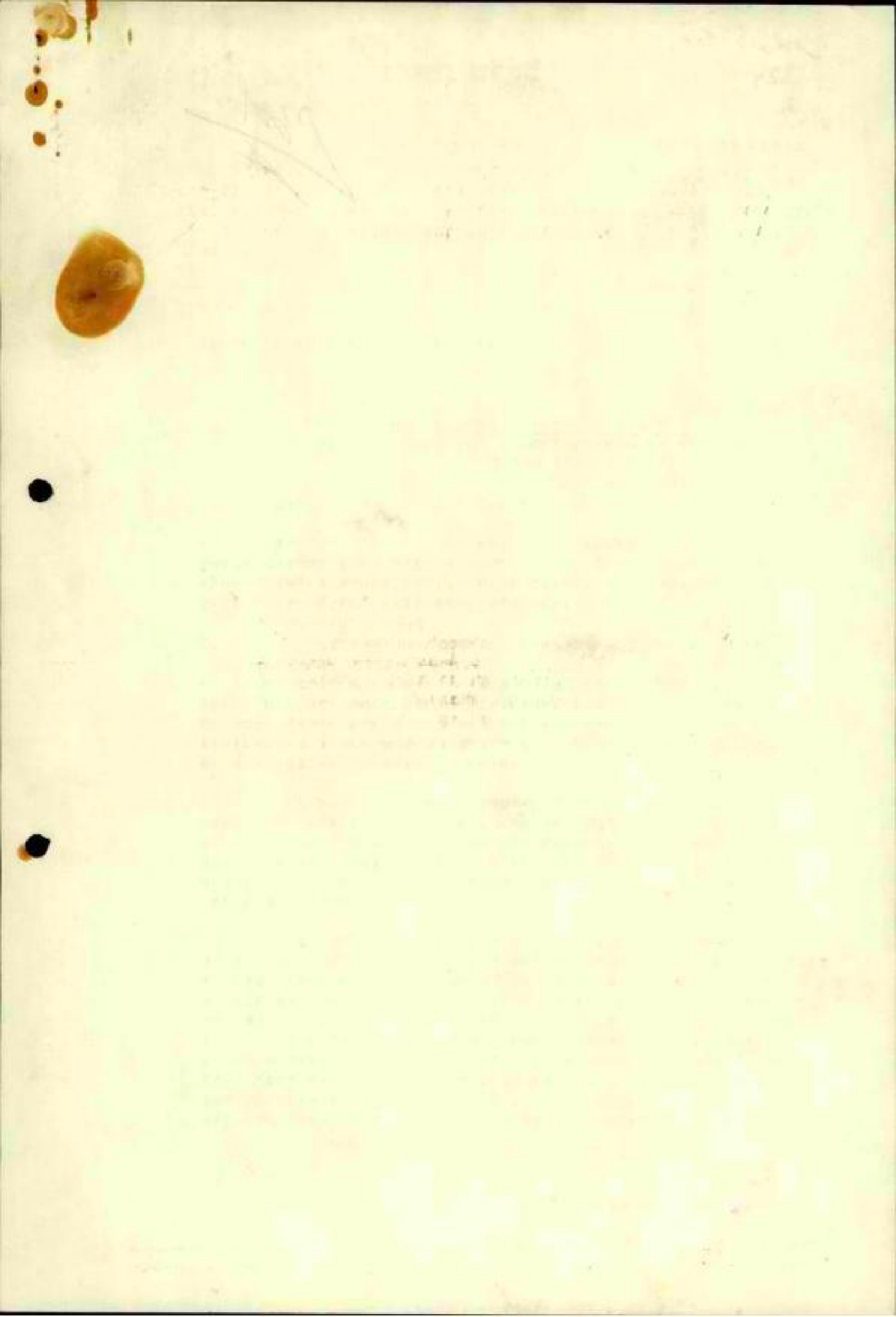

באמור לעיל התייחסתי לשאלתכם האם ניתן מבחינה משפטית להקצות את השטחים לאלתר ללא בדיקה עובדתית ומשפטית נוספת, ולא התייחסתי לשאלה המדינית והמינהלית האם ניתן להקצות שטחים שנבדקו על ידי משפטן מוסמך מבלי שנבדקו על ידי היועץ המשפטי לממשלה או נציגו.

ב ב ר כ ה,

פליאה אלבק
מנהלת המחלקה האזרחית
של פרקליטות המדינה

- העחק: 1. ראש הממשלה
2. שר החקלאות
3. שר המשפטים
4. סגן שר הבטחון
5. היועץ המשפטי לממשלה
6. מחאם הפעולה בשטחים
7. סגן מפקד אזור יהודה ושומרון
8. עוזר ראש אג"מ/מב"ח למימשלה
9. היועץ המשפטי, איו"ש
10. קמ"ט אפוסטרופוס, איו"ש
11. מזכיר הממשלה

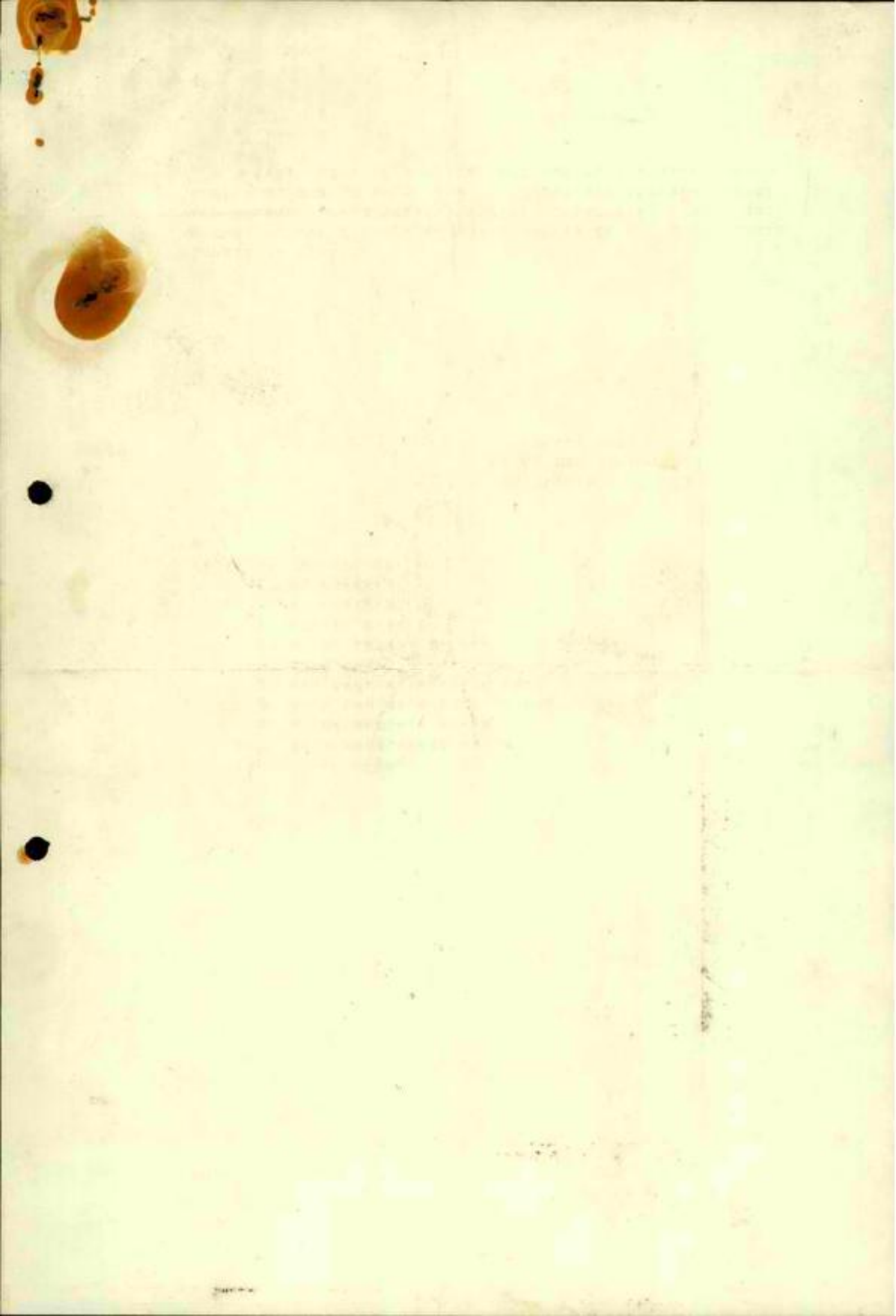

מה זיהוי
324

יורי

לשכת ראש הממשלה

למנין
H

ירושלים, ג' בסיון התשמ"א
5 ביוני 1981

169-45

אל: עוזר שר החקלאות

רצ"ב סכתב נוסף שקיבל ראש הממשלה ממר זכריה דורי,
יו"ר גרעין נטלים, הטוען כי לא נענה על ידי משרדכם.
אודה לך אם תשיב לו במישרין, בכל ההקדם.

ב ב ר כ ה,

י.
קדישאי

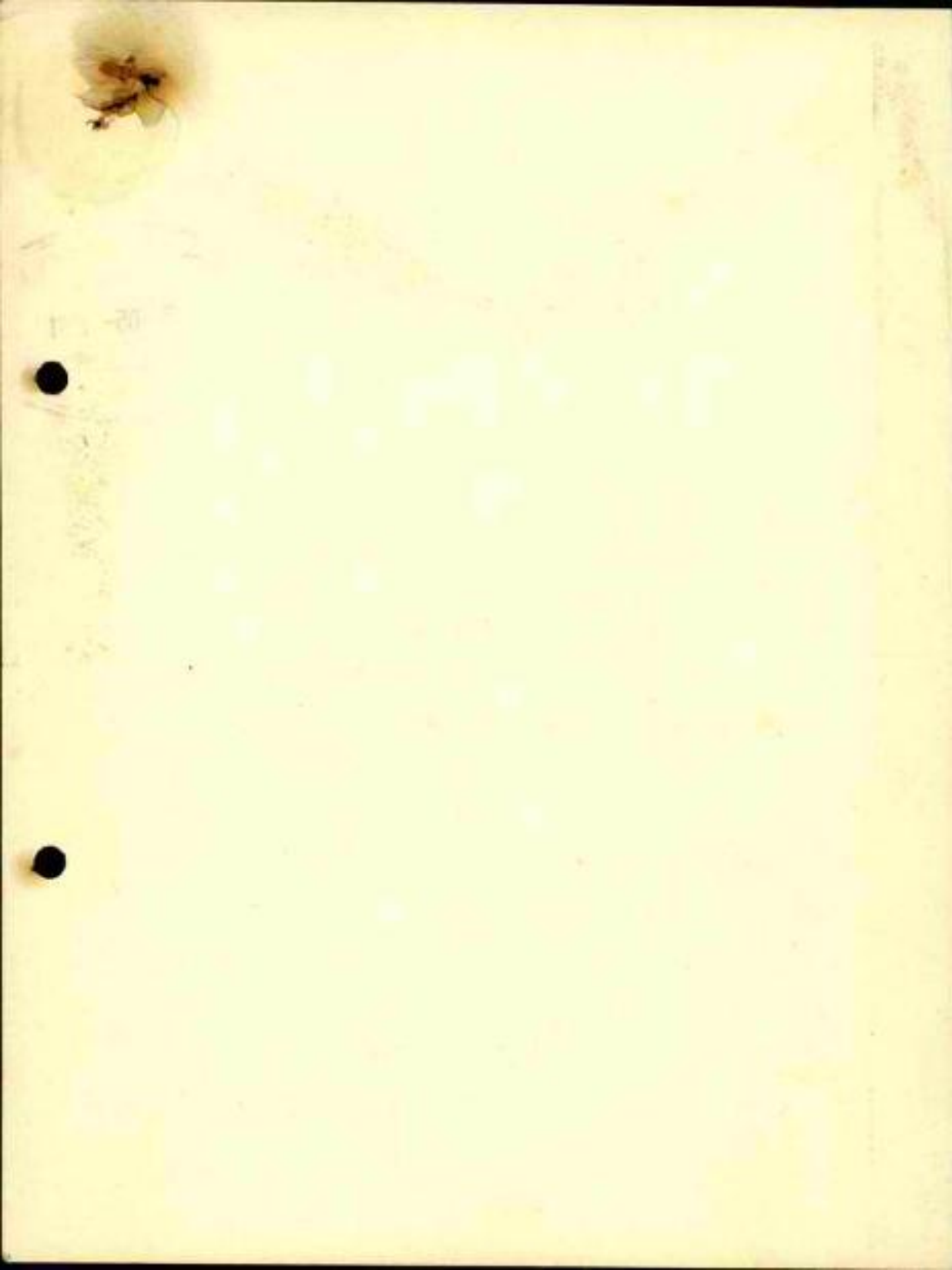

א"ר תשל"א 185.81
10

בכרית הרכי
דקו"מ 10 סג' א"ר
914827

אצות ראש הממשלה מר מנחם בגין, תל אביב

תאריך: 13/11: עזרת התשלום בהודעה ובאמצעות



בגדא ב - 133.81 קבוצת תשלומי צ"מ
1. קבוצתו כי ידבר עם שר התקשורת ומש"א וצ"מ
הוא, אין התקדמות אישית את הצדן נכסיו.
היות ככנס אחידה נאכזב לתקווה בבנין האומה היהודית בו
היגוד צ"מ קבוצה, ישעיהו חזקיה, צ"מ 144. ישעיהו שלקחו
הצד אתו כי ישעיהו שלקח, יסודות הצוללות איפה נאיפה
תאשימה הצדו נכסיו לחזקים ויחסים בין שותפותיות
החזקתו פוזרת פזרים חברתיים מיסודיים ואמצעים
הצדן נכסיו. מונו כמאת משפחת צ"מ צ"מ צ"מ וברובו
חזקים, בעלי מקצועות ואנשי חינוך. המדיניות של גאון הממשלה
למשל משנתם אצל צ"מ. הממשלה איננה שלש, שלש
למשל אחריו יקורים, נילי ותלמוד
אם אין פנימית כבוד אצל שוון אצל צ"מ וצ"מ אצל המשפחה
ליצור אודות המשלח והמוציא אצל צ"מ המוציא
למשל שמונתו משלח המשלח אצל צ"מ מתקנים צ"מ קבוצה
המשלח לקור ה" הצדו המשלח. מקבלים ליישם את כל המשלח

במקרה ובבגדא
א"ר תשל"א 10 סג' א"ר
914827

1910



[Faint, illegible handwriting on lined paper]



בני גמאל
בני גמאל
בני גמאל
בני גמאל



87

49-272

scanned
by
for - vlt

22-05-1981

.N.L.M.

P 7

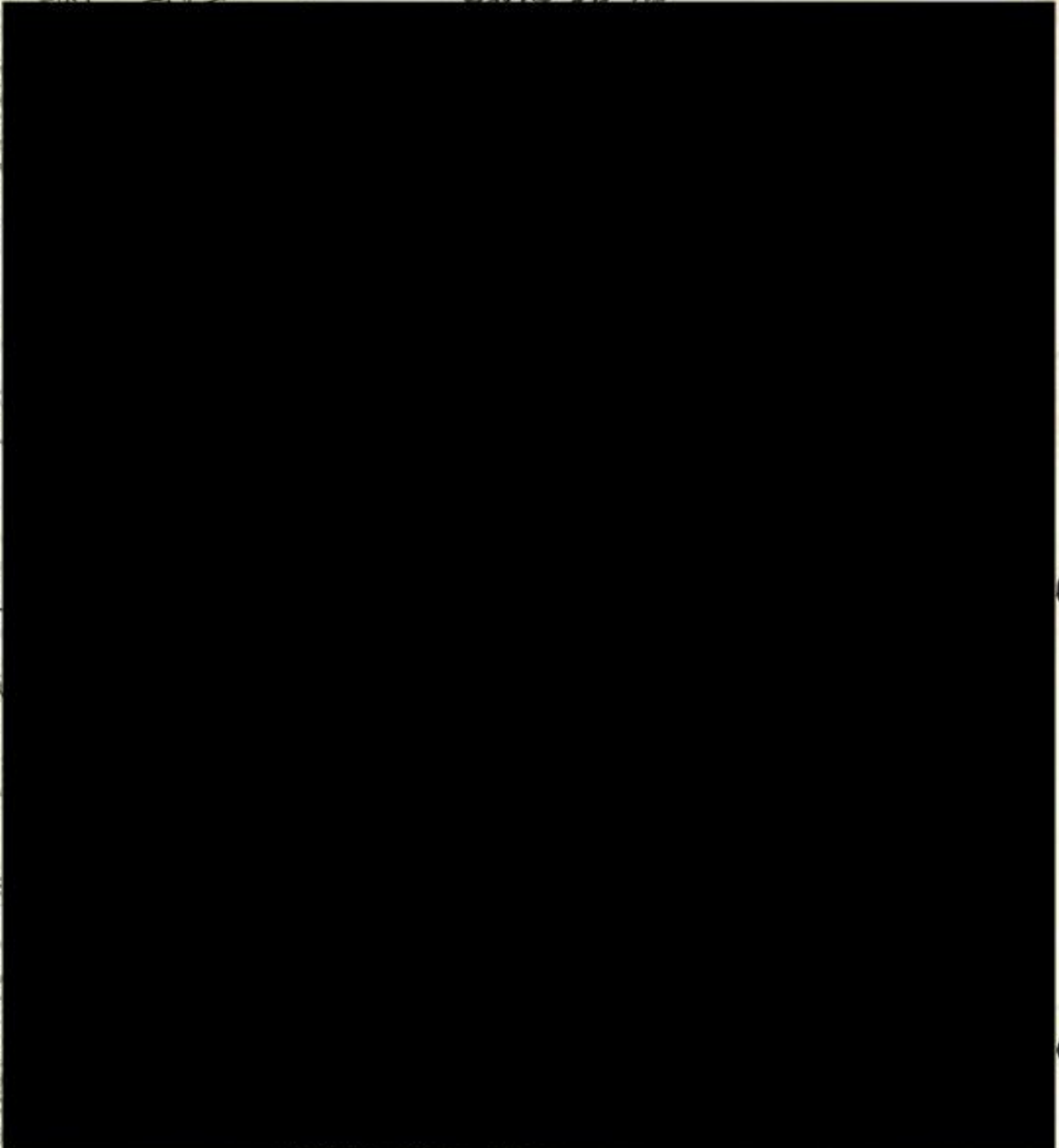

מנהלה המחלקה האזרחית
של פרקליסות המדינה

- העחק:
1. ראש הממשלה
 2. שר החקלאות
 3. שר המשפטים
 4. סגן שר הבטחון
 5. היועץ המשפטי לממשלה
 6. מזכיר הממשלה
 7. עוזר ראש אג"מ/מב"ה למימשל
 8. סגן מפקד אזור יהודה ושומרון
 9. היועץ המשפטי, איו"ש
 10. רע"נ הדין הבינלאומי, מפצ"ר
 11. קמ"ס אפוסטרופוס, איו"ש



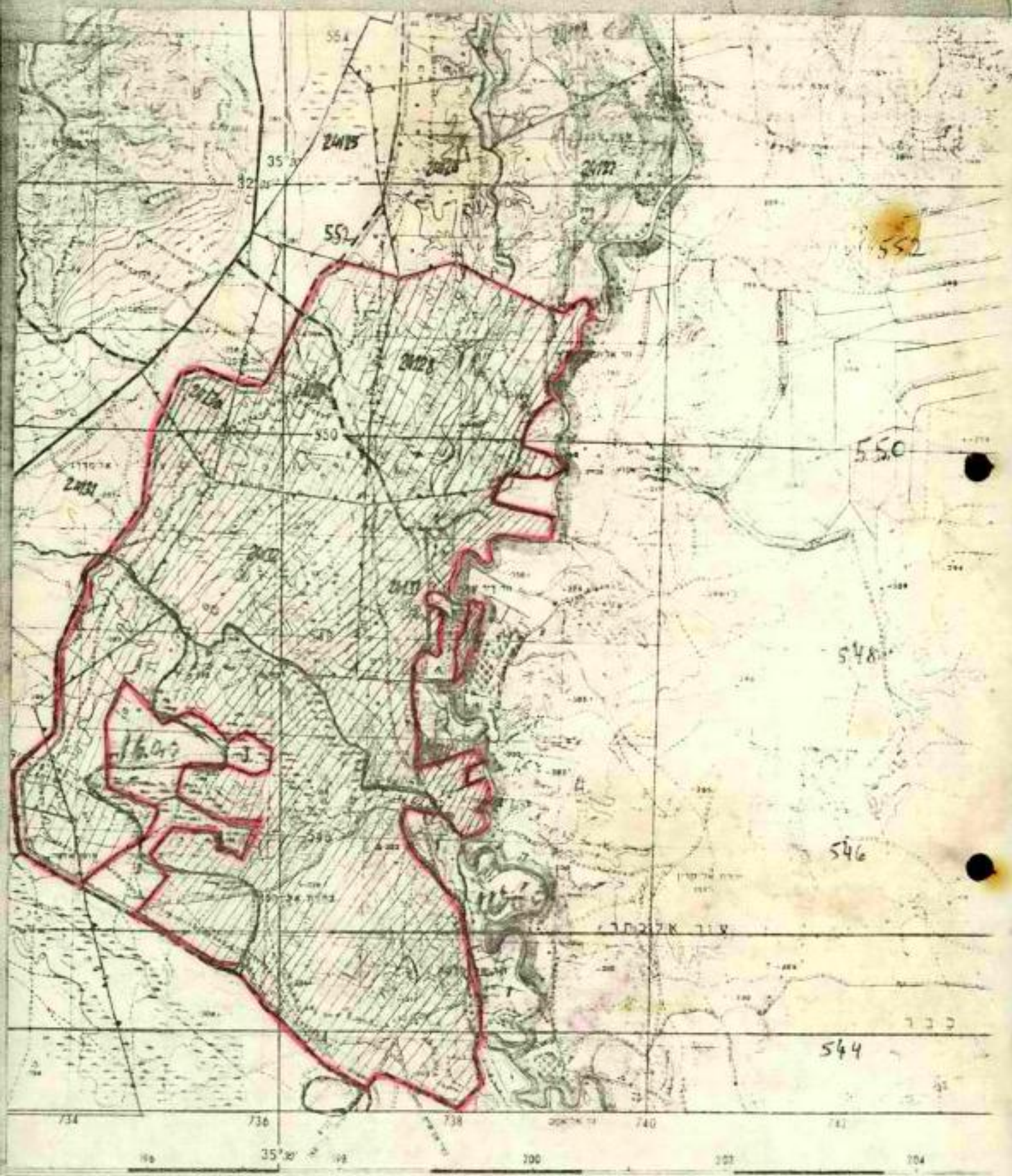

1:50,000 מ"ק

אזור אגוז - אזור אגוז
 אזור אגוז - אזור אגוז
 אזור אגוז - אזור אגוז





United Kingdom



324
היה לביג'יז

לכבוד



מועצה אזורית שומרון

אלון מורה • אלקנה • דותן • חומש • יקיד • מטלה שומרון • סלעית • קדומים • קרני שומרון • שבי שומרון • תפוח
מוטצה אזורית שומרון, קדומים, השומרון. טל. 053-37847

כה באייר תשמ"א
29 במאי 1981
מספרנו: 3060

לכבוד
מר דוד לוי
שר השכון
משרד השכון
ירושלים

א.ג.

הנדון: בניה ביו"ש

1. לאחר שנסיונותנו להפגש עמך, כפי שסוכט בפגישתנו במשרד האוצר, עלו בתוהו, כרצוני לחפנות את חשומת לבך למצב הבניה בשטח לתקופה זו.
2. מבדיקה בשטח, ועד כמה שחיו מוכנים להמציא לנו נתונים, מתקבלת התמונה חמורה של הפנייה למעלה מ-80% מהבניה ביו"ש בהתאם ל"חכניה אלון". (במסגרת הבניה העירונית)
3. בישובים אשר נמצאים במרכז הוכוח המדיני, בעומק האזור, ואשר ע"פ מדיניות הממשלה יש לחפנות לשט את מירב המאמץ, הבניה הינה מעטה ביותר.
4. אני מצ"כ צלום טחנתיות משרדך ל-3 החודשים הראשונים בשנת התקציב הזו כמסגרת האגף לבניה כפרית, לשם המחשת חומרת המצב. (בכל יו"ש בניה כ-2 ישובים כלכד).
5. היה מקום להניח כי תהיה הנופה ממלכתית הן בתחומי התשתית והן בתחומי הבניה, אולם בכל מה שקשור לבניה הדבר נכון לגבי החסדרות הציונית ונכון במידת מה, ומשום מה, כאזורים אשר המערך סמך ידו עליהם.

בתקוח לטפולך הדחוף,
בכבוד רב

בני קצובר
ראש המועצה

העתק: רה"מ, מר מנחם בגין
שר האוצר, מר יורם ארידור.
שר החקלאות, מר אריאל שרון ✓
ישראל הראל, מועצת יש"ע



Handwritten notes in the top right corner, possibly including a date or initials.

Official header text, likely containing the name of the organization and its address.

Vertical text on the right side of the page, possibly a date or document number.



Text on the left side of the page, possibly a title or a list of items.

A small block of text, possibly a reference or a note.

Section header text, possibly indicating the start of a list or a specific section.

- A list of five numbered items, likely technical specifications or instructions, written in a non-English script.

Text block located below the list, possibly a signature or a note.

Text block located below the previous one, possibly a date or a reference.

Text block at the bottom left of the page, possibly a footer or a note.

מדינת ישראל
 משרד הביטוח והסיוע
 המינהל לבנייה בתנ"ח
וישובים חדשים

תאריך: 1 ניסן תשמ"א
 8 אפריל 1981

אלו מהנדסי המחוזות (5)

הנדון: פרוגרמה 1981 - הפעלה עבודות בחודשים אפריל - יוני 1981

בהספק למירמנט פרוגרמה 1981 להלן רשימה יח"ד ומוסדות החינוך להפעלה בחודשים אפריל יוני 1981 כחלק מהפרוגרמה הכללית.

נא להעביר חומר טכני להוצאת חוזים ו/או מברזים להפעלה העבודות כדלקמן :-

המחוז	הישוב	האובייקט	העלות (באלפי שקלים)	הערות
הכליל	קצרין	הקמת יח"ד ומקלוח	15,000	ע"י חברה מקורזה
	אליעד	הקמת 10 יח"ד ומקלוח	5,000	ע"י חברה עופרה
	אפיק	הקמת 9 יח"ד ומקלוח	4,000	ע"י חברה עופרה
		הקמת כיתה יום	2,000	ע"י חברה עופרה
	בשור	הקמת 10 יח"ד ומקלוח	4,000	ע"י מחלקת הבניה הקבוץ הארצי
	גבעה יואב	הקמת 8 יח"ד ומקלוח	4,000	ע"י חברה עופרה
	הר אודם	הקמת 10 יח"ד ומקלוח	5,000	ע"י חברה אסטרוט
	הספיה	הרחבת ב"ס	5,000	הוצאת סכרז
	סבוא המה	הקמת כיתה יום	2,000	ע"י חברה עופרה
	במלא	הקמת מועדון	1,000	ע"י חברה עופרה
	נפור	הקמת 10 יח"ד ומקלוח	4,000	ע"י מחלקת הבניה של הקבוץ הארצי
	עין זיון	הקמת כיתה יום	2,000	ע"י חברה עופרה
	בית רימון	הקמת 40 יח"ד מוסדות ציבור ומקלוח	15,000	הוצאת סכרז
רועה	רועי	הקמת 30 יח"ד מוסדות ציבור ומקלוח	15,000	ע"י חברה אסטרוט
מרכז	אריאל	הקמת 100 יח"ד ומקלוח	40,000	ע"י חברה סודל ביסון
ירושלים	הקוע	הקמת 15 יח"ד ומקלוח	6,000 60,000	ע"י חברה אסטרוט
	חוסר	הקמת 10 יח"ד ומקלוח	4,000	ע"י חברה אסטרוט
	אלון שבח	הרחבת ב"ס	5,000	הוצאת סכרז
גבע	גדיד	הקמת 36 יח"ד מוסדות ציבור ומקלוח	17,000	ע"י חברה אסטרוט

רשימה עבודות התמנות והמיתוח להפעלה במועד הנ"ל תפורטם בנפרד. במקביל יש להעביר כל חומר טכני להגדלת חוזים בגין ההתיקויות לגבי החוזים שכביצוע.

ב. ל. ה. ה.
 י. סרגלית

ראש המינהל לבניה בתנ"ח
 וישובים חדשים

התפקיד
 חברי המינהלה

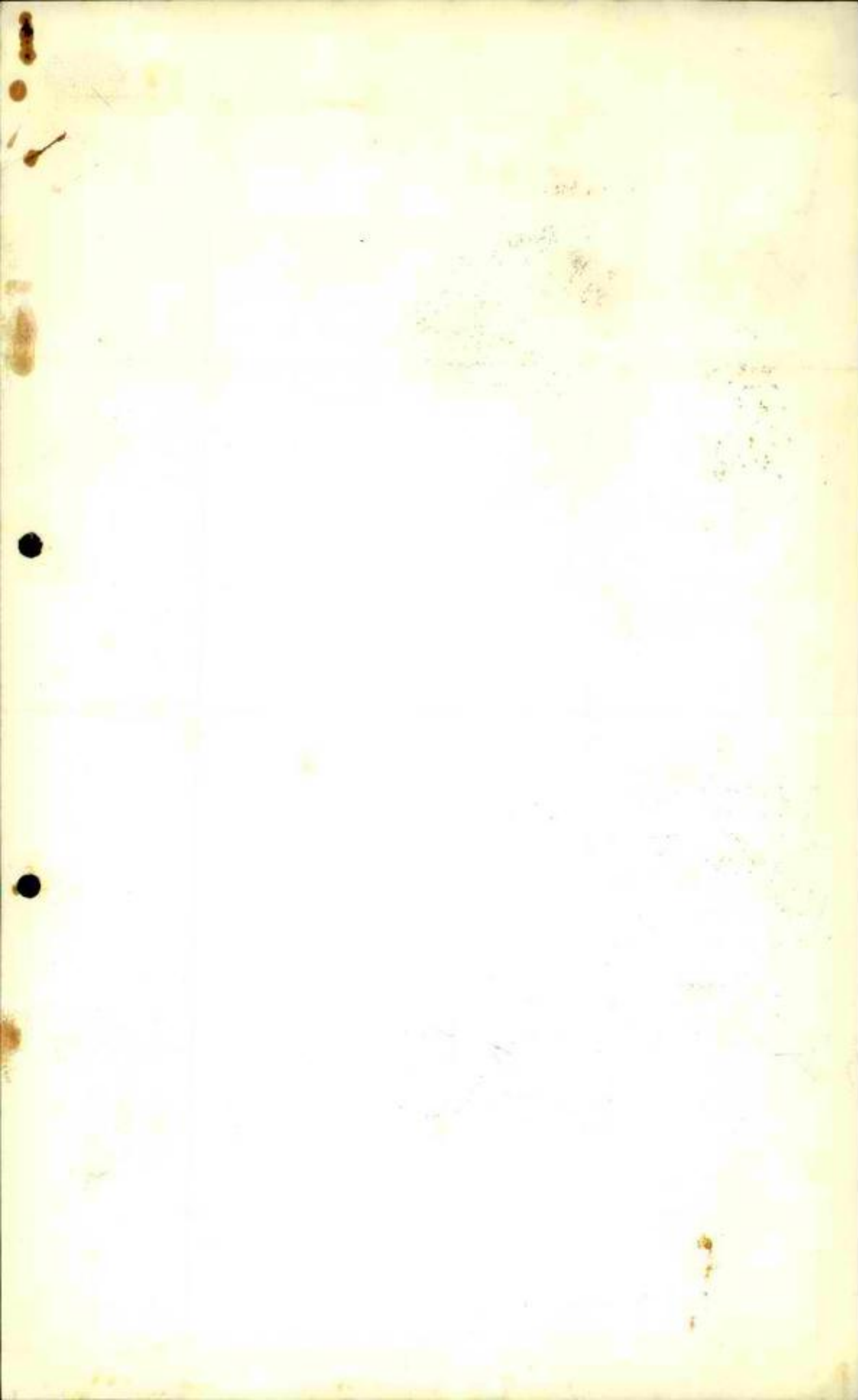

הרשות לתכנון ופיתוח החקלאות ההתיישבות והכפר

א' בניסן תשמ"א
5.4.1981

אל! עשה נס

סכום מישיבת ועדת הקרקעות מס' 47 מיום 2/4/81

השתתפו: מ. אשל, ש. וולף, מ. מדז'ר, מ. כהן, א. מאיר, נ. לוצאטו,
חסרו: א. דרור, א. ז'ק,
נכחו: מ. ריין, מ. פלור, מ. גולדשטיין, י. דגן, מ. בורר, בן עזרא.

על סדר היום:

1. אפרוחי כביר בע"מ - קרקע למדגרה בהשתתפות י. הופמן ממושב בן שמן.

חברת אפרוחי כביר בע"מ במושב חמד עוסקת בגידול אפרוחים ליצוא. מסייעת סניטריות רוצה להקים מדגרה מחוץ למושב ומבקשת לחכור חלקה של 20 דונם למטרה זו. מנהל מקרקעי ישראל אתר חלקה בגוש 5552 חלק מחלקות 8,9 הנמצאות בתחום מרעה מוחכר בחוזה שנתי למושב בן שמן. משרד החקלאות האזורי ממליץ על הבקשה ומציע להחכיר 10 דונם. סוכם: להמליץ להחכיר לאפרוחי כביר בע"מ 10 דונם בגוש 5552 חלק מחלקות 8,9. האתור המדוייק יקבע על ידי מנהל מקרקעי ישראל לאחר שתוגש תכנית מפורטת. במידה ויהיה צורך בהזזת גדרות במרעה של מושב בן שמן, ההוצאה תהיה על חשבון אפרוחי כביר.

2. הרחבת בת שלמה - 80 דונם עבור היחידות הנוספות. מדז'ר - בספטמבר 1980 הוחלט בוועדת ההחכרות המחוזית למסור את השטח לוועדה החקלאית בזכרון יעקב כקבלן של מנהל מקרקעי ישראל. בישיבה שניה של ועדת ההחכרות מיום 25/12/80 הוחלט להחכיר את הקרקע לבת שלמה. סוכם: להחכיר את השטח של כ 80 דונם בגוש 11338 למחלקה להתיישבות עבנר הרחבת בת שלמה. החלטה זו תכנס בתוקף ב 1/5/81 אם מדז'ר לא יערער עליה עד אז.

3. עבוד קרקעות שוליות לרגלי הגבעות באזור בין כפר קאסם וחל גזר. בהשתתפות די"ר מ. חייט.

מ. חייט- לאור הנסיון של חקלאי רחובות בעיבוד קרקעות סידון-גזר עלתה הצעה להכשיר שטחים שוליים נוספים שאינם מעובדים כיום, מבקש שהתאחדות האכרים תקבל אופציה להכשיר את השטחים ולאחר ההכשרה הקרקע תוחכר לאנשים שהכשירו אותם, מציע שהאופציה תהיה ל 3-5 שנים, מבקש שתקבל גם החלטה עקרונית ביחס לשטחי האש המבוקשים והתאחדות האכרים תטפל בקבלת אשור מגורמי הבטחון.

מ. כהן- בטטחי האש הועדה מנועה מלהחליט, מה בנוגע מים להשקייה, מ. חייט- באזורים אלה ניתן לאגום מי נגר שימשו להשקייה, נוסף לכך יש במושבות מים, שמתחרים כתוצאה משינוי יעוד קרקע חקלאית לבניה ומים אלה ניתנים להעברה לשטחים החדשים.

מדו"ר- מבקש שתקבל החלטה עקרונית חיובית.

מ. בורר- התייחס לשטח האתורים המבוקשים.

1. ואדי ראבה- הקרקע מיועדת למצפה מתוכנן במקום.

2. מזרחית לנחשון נמצא בתחום שטח אש מבוקש להתישבות חדשה.

3. מזרחית לגבעת כח- השטח מוכר לגבעת כח למרעה, החלקות הנתנות להכשרה לעבוד מיועדות להשלים את מכסות הקרקע החסרות לחקלאי גבעת כח.

4. גמזו-ברפיליה- החלקה המערבית נמצאת במשבצת מושב גמזו ומיועדת לנטיעת אבוקדו, החלקות המזרחיות הועברו למשבצת שילת.

5. ביר מעין- נמצא בתחום שטח אש.

בחלקו מעובד על ידי שילת וכפר רות, התכנית להעביר את כל השטח לשני ישובים אלה.

6. בן נון- שטח בעל של מושב בן נון מבוקש גם על ידי כרמי יוסף.

א. מאיר- לדעתו התאחדות האכרים צריכה להשלב במסגרת תכניות המצפים, סוכס: לדחות את המשך הדיון לישיבה שניה.

4. גזית- צרוף 85 דונם למשבצת המשק.

בהשתתפות עמוס מל נמאיר צחור.

עמוס מל- החלקות הן מובלעות בחוף שטחי המשק, והם מבוקשים על מנת לאפשר עבוד רצוף.

צחור- הקרקעות הן שוליות ביותר הם חשובים למשק רק במידה ויוכלו להכשיר אותם ולצרף לשטח הכללי.

ריין- מציע להחליט על החכרה זמנית עד שתקבע משבצת הקבע של המשק.

דגן- ממליץ על הבקשה.

סוכס: להעביר את הנושא לדיון בוועדת ההחכרות המחוזית, עם המלצה להחכיר את הקרקע לגזית בחוזה זמני.

5. שער הגולן - 200 דונם להכשרה לגידול תמרים.
בהשתתפות - דן בריר.

דן בריר - השטח שולי וממוקש. הכשרת הקרקע קשורה בהשקעה גדולה.
סוכם: להמליץ להחכיר כ 200 דונם לצד הכביש המוביל לאל חמה לשער הגולן. ולצרפם
למשבצת המשק.

6. שקף 700 דונם בנחל אדוריים.

חבל הנגב מבקש להחכיר למחלקה להתיישבות עבור מושב שקף כ 700 דונם בנחל אדוריים.
סוכם: להמליץ להחכיר למחלקה להתיישבות עבור מושב שקף כ 700 דונם בנחל אדוריים.

7. מצפה - משק גובר.

י. דגן: מר ישראל גובר ז"ל היה בעל נחלה בחוזה לזמן ממושך עם פיקא משנת 1950
מר י. גובק נספה בתאונת דרכים.
יורשיו יחד עם ועד מתישבי מצפה הגיעו להסדר חלוקת השטח, המקובל על מנהל מקרקעי
ישראל, כדלקמן.

1. לרויטל ודוד בן דוד נחלה על שטח של 68.857 דונם.
 2. יוספה ויואל גייפמן משק עזר על שטח של 5.199 דונם.
 3. לאגודת מצפה עבור מתישבים חדשים על שטח של 35.519 דונם.
- מבקש אשור ועדת הקרקעות להסדר זה.

סוכם: לאשר את הצעת חלוקת נחלת גובר כמומלץ על ידי מנהל מקרקעי ישראל.

8. רמת יוחנן - משבצת המשק.

בהשתתפות עודד יניב.

המשק מתוכנן ל 150 יחידות 42 דונם וסייה 6300 דונם במשבצת המשק יש 6,317
דונם ברוטו שהם 6,125 דונם נטו.
עודד - רמת יוחנן מעבדים בחכירה זמנית חלקה של כ 20 דונם בגושים 11614-11613,
שיש בה בונקרים של מחנה בריטי לשעבר. החלקה מהווה פס צר בתוך שטחי השליחין, ומבקש
לצרפה למשבצת. לשם ישור קוי העבוד.

סוכם: לאשר את משבצת רמת יוחנן כפי שהוגשה על ידי מנהל מקרקעי ישראל.
כולל החלקה של כ 20 דונם בגוש 11614-11613 חלקה זו תצורף למשבצת, אם לא תהיה
התנגדות מנהל מקרקעי ישראל תוך חודשיים.

9. כפר מכבי - משבצת המשק, בהשתתפות אריה מייזל, המשק מתוכנן ל 100 יחידות + 42 דונם וסי"ח 4200 דונם במשבצת המשק יש 4,063 דונם ברוטו שהם 4,034 דונם נטו.

סוכם: לאשר את משבצת כפר מכבי כפי שאותרה על ידי מנהל מקרקעי ישראל, המשבצת לא כוללת את החלקות הפרטיות הנמצאות בתחומה.

10. מר גבריאל יחיה - מגדל 6 דונם בגוש 15600 חלקם 60 מר יחיה גבריאל מבקש לחכור חלקה של 6 דונם אותם הכשיר בגוש 15600.

ש. וולף מבקש להחכיר את החלקה ליחיה גבריאל לשקומו בנכח צה"ל.

סוכם: להמליץ להחכיר למר יחיה גבריאל שטח של 6 דונם בגוש 15600 חלקה 60.

מנדל אשל

28.4.81

העמק
א/א: שרי התקאלוג



בברכה

מאת

חברות לתיכנון ופיתוח החקלאות, החתישבות והכפר

הקרית, תליאביב

ИД ТБКС
И. П. Д. С. Х. И.



В Д Г С О
В К Р
С П

Содержание: [Illegible text]

ИД ТБКС

STATE OF ISRAEL
MINISTRY OF AGRICULTURE
RURAL PLANNING AND DEVELOPMENT AUTHORITY

SIX YEAR PLAN:
NEW ASPECTS IN AGRICULTURAL PLANNING STRATEGY
(1980-1985)

SAMUEL POHORYLES

Jerusalem, April 1980



STATE OF ISRAEL
MINISTRY OF AGRICULTURE
RURAL PLANNING AND DEVELOPMENT AUTHORITY

SIX YEAR PLAN:
NEW ASPECTS IN AGRICULTURAL PLANNING STRATEGY
(1980-1985)

SAMUEL POHORYLES

Jerusalem, April 1980

LIST OF CONTENTS

	<u>Page</u>
Foreword	1
Transition Towards Export-Oriented Agriculture	3
Planning Quality	6
The Family Farm Dilema	11
Regionalization of Planning and Development	14

MINISTRY OF AGRICULTURE

RURAL PLANNING & DEVELOPMENT AUTHORITY

SIX-YEAR PLAN: NEW ASPECTS IN AGRICULTURAL PLANNING STRATEGY

Prof. Samuel Pohoryles

Foreword

Agricultural planning may be defined as a system of operating, integrated into the realm of agricultural policy and consisting of predetermined goals and targets concerning agricultural development - to be implemented by means of applying the necessary human and material resources. The strategic target of agricultural planning is to obtain equilibrium in the agricultural sector in the wide sense of this notion - a supply-demand equilibrium, an export-import equilibrium, a balanced relationship between consumption and investment, etc. This equilibrium is of utmost importance both economically and socially.

Against the aforesaid background, the major target of agricultural planning is to contribute to an optimal allocation of production-factors within the agricultural economy according to the objectives set by the State and the Society. Planning, in its aggregate level, should correspond to forecasted levels of consumption and exports, the growth of disposable income and saving propensities, the overall national policy of resources utilization, econometric analysis of family spending surveys, specific marketing and motivation-research surveys, employment and income analysis, examination of the effectiveness of some administrative measures, investigation of regional relative advantages and the profitability level of various branches, all of which furnish the planning body with data for improving the efficiency of central planning.

The trends discernible in the domestic and external demand are translated, within the planning framework, into quantitative terms of production factors: land, water, capital and labor. The problem is not simple, but can be reasonably solved. The behavior of the individual

consumer may be so irrational as to be unforeseeable. The aggregate of overall behaviors, however, is so rational that it can be mathematically formulated.

Planning's institutional framework is a function of the planning system, correlating to the major stages of the planning process, which are all parts of an integral logic.

It is worthwhile to point out that the Six-Year Plan 1980-1985 was prepared during a period most inconvenient for forecasting and planning. Several factors - the amorphous state of the national economy, local and international inflation, soaring petrol prices, economic reforms - have combined together to affect the forecasting methodology with many inconstant parameters, which have caused numerous difficulties.

However, despite the methodological difficulties of the planning process, it is still possible to emphasize those aspects of Israeli agriculture which have a structural significance that contributes to the planning system a unique, c o m p e n s a t i n g s t a b i l i t y - the stability originating from both structural and technological foreseeable adjustments, as well as from exogenous realignment of the world market and international economy.

It should be noted that the decade of the 1980s is to be the most sophisticated decade for the development of Israeli agriculture. It will combine natural resources constraints (land and water), determined by the ecological nature of the region, with capital constraint due to the country's economic situation. This situation constitutes a c o n t r a d i c t i o i n a d j e c t i o, as natural resources constraints can be overcome throughout a multi-capital technological progress.

During the 1980s, more than in the past, there will be a marked growth in the ratio of agricultural export-destinated produce as compared to the corresponding local-market supply. As regards rural economy, it will become increasingly h e t e r o g e n o u s, whereupon the labor force employed in agriculture will drop to a level lower than 30 percent of the total rural manpower. Also, it has become evident that the k i b b u t z farms are highly efficient, as inefficient farming has been replaced by a successful, sophisticated industry, whereupon the rural region's agricultural predominance has been dwindling. The family

farms - m o s h a v i m - are liable to undergo a critical development, as the structural gap between contemporary advanced technology, and the small size of production units - which have remained unchanged since the 1950s - is expected to increase s o c i o e c o n o m i c p o l a r i - z a t i o n to an extent that may endanger the very foundations of the cooperative framework, which is the firm backbone of Israeli agriculture at large. Yet a crisis of the cooperative family farms can be eliminated if there emerge social and political forces within this sector, that can refill the cooperative framework with a different, contemporary ideology.

The expansion of non-agricultural activity across the spatial rural aggregate produces a wide range of intersectoral variety, characterized by the ecological advantage of each rural settlement. This may be regarded as more evidence for the 10-year old claim that the institutional framework of the Ministry of Agriculture must be broadened to become M i n i s t r y f o r A g r i c u l t u r e a n d R u r a l D e v e l o p m e n t.

One direction of agricultural development during the last decade relates to the prospect for establishing a r e g i o n a l c o o p e r a t i o n as a new element of Israeli agriculture in its broad sense: exports of agricultural goods and knowhow. The process is rather initial - the very beginnings of agricultural cooperation have been established between Israel and Egypt. It is reasonable to assume, however, that under certain circumstances these beginnings can become a model for a future cooperation framework, which will affect branch specialization according to the relative advantage principle.

Some of the abovementioned new aspects described in the Six-Year Plan 1980-1985 will be discussed more widely later in this article.

Transition Towards Export-Oriented Agriculture

For several years, Israeli agriculture has been undergoing a far-reaching process of transformation from conventional to export-oriented agriculture. This transformation, whilst generating many prospects, may have a detrimental effect by restoring, even more acutely, the same problems that characterized Israel's agriculture during the third decade of the State independence - namely, a high demand elasticity and a high sensitivity to changes.

It appears to me that we have not yet thoroughly understood the significance of these changes, which upset the historical stability of agricultural branches - which are operated even today as though the rigid agriculture of the 1960s and early 1970s has remained quite unchanged. Already in 1979 agricultural export constitute 38 percent of agricultural output; furthermore, this export yields a high added value, varying between 75% to 87% in flowers, 80% in avocado, 75% in citrus, 75% in ground-nuts and 85% in vegetables. Hence, the share of agricultural exports within the added value of total agricultural production value in 1979 reached some 50%. The export in question is, therefore, a factor based on *e x - a n t e* structural changes in agriculture, during a period in which the share of citrus branch drops (from 50% today to 25% in 1985), against a parallel rise in the share of other branches: off-season vegetables, flowers, sub-tropical fruits, avocado and cotton.

Such agriculture has a high demand elasticity (which differs from that of conventional agriculture). Export-oriented agriculture benefits more from an *e c o n o m i c* *b o o m*, yet it is more affected by crises. Such agriculture makes Israel dependent on world-agriculture trends, apart from the dependence already existing due to strategic agricultural imported inputs and food commodities (grains, sugar, meat, and of course - petrol), which increasingly binds Israeli agriculture to exogenous factors.

Significantly, the aforesaid highly dependent export-oriented agricultural production mostly applied to *m o s h a v i m*, including young moshavim, which makes this sector's economy still more precarious.

We estimate that in 1985 Israel's agricultural production may reach some 42 percent of total agricultural output (including raw material for processing), and to 60 percent of the added value of total agricultural output. In other words, the income of nearly half of Israel's agriculture and 60 percent of its value added will depend on whatever happens in the markets of Frankfurt, Zurich, London and perhaps Tokyo - no less than on what happens in our own rural settlements. Whenever international demand rises Israel's farmers will gain a higher

income. But each crisis that effects those international markets may trigger off a chain-reaction collapse over Israel's agriculture. Thus, a new situation is emerging, in which Israeli agriculture is a function of the increasing impact of international exogenous factors, subject to their socially dangerous implications. Such a highly dependent economy affords no free choice of farming branches, as determined by socioeconomic considerations (hired labor share, etc.). When there is demand abroad for vegetables or flowers - regardless of their high share of hired labor - these branches must indeed be operated.

The aforesaid transition towards an export-oriented agriculture became increasingly vigorous throughout a period when Europe - the major market for Israel's agricultural exports - has been undergoing certain processes which are detrimental to Israel, namely: a growing number of competitors, without exception (The Netherlands, Italy, Greece, Portugal, etc.) are very substantially subsidized by their governments, thus imposing upon Israel's agriculture of the 1980s an a priori inferiority inasmuch as competition is concerned. In the light of such a situation it is imperative to exercise extreme caution in determining the scope of the branches to be operated and, on the other hand, market-research methodologies and strategic forecasting of world-market trends gain importance. An organizational framework for handling exports, capable of forming a central coordination between the local producers and their exports' destination-markets becomes operatively indispensable if a proper logistic system is to be achieved. However, such an administrative-institutional framework, important as it may be, does not constitute a solution for complicated structural problems - such as: can the Israel export-oriented agriculture - expected to yield 60% of the entire sector's value added in mid-1980s - compete within the export markets under unequal rivalry terms, whilst negatively affected by the growing gap between the rapidly-rising inputs prices (resulting from inflation) and the relatively slow-rising foreign exchange rates.

An export-oriented agriculture so highly sensitive to inflation-level implies certain conditions, e.g. a differential, seasonably-oriented production distribution which, as is well known, is not practised in industrial production.

No doubt, agricultural export which constitutes a structural component of agricultural production cannot develop under conditions of a growing gap between the two aforesaid parameters, which determine its profitability regardless of government export-support policies. The above mentioned gap expresses the erosion imposed on agricultural production's profitability of exogenous forces. The problem arising thereof is how to prevent this erosion.

Preventing the erosion in question does not mean a higher amount of money, in excess of real values than originated in the agricultural export system. It actually aims at a redistribution of income, on account of real values originated within a sector which is unanimously acclaimed as being a contributor towards improving the balance of payments.

Hence, the following conclusion is that equivalent export should by no means be left "to take care of itself" coping with the aforesaid problems, particularly in the present situation prevailing in the national economy. Government intervention in this scope does not a priori accelerate the inflation rate; on the contrary, it encourages a characteristically anti-inflationary activity. There may be, of course, various intervention methods - one such method was recently described by H.Lubin with regard to the citrus branch*. Another method, though more controversial, is a government intervention through the Bank of Israel. I mean here to present the problem in principle and negate illusions that agricultural export can continue its development whilst there is no protection of its real achievements. The significance of such protection is - as already stated above - not support but preventing the erosion of the real value of Israel's agricultural dollar.

Planning Quality

Diminishing the scope of government intervention by means of price support, as has been evident recently, has upset marketing regularity - because no instruments which can maintain marketing regularity were

* Haim Lubin: A Sodomite Bed Named the Dollar Exchange Rate, Israel's Farmers, 100 Years of Citrus - Bravo! (no date).

introduced so far. Here some essential questions arise: Is a diminished intervention always more preferable than intervention through planning? Is planning conditioned always on subsidies for planned products. The dilemma of exercising "free economy" or "planned economy" is, as is well known, a highly controversial subject of modern development; hence, the planning concept, in its profound essence and purpose, is very important indeed.

Leaving out the philosophical aspect of the problem, it should be made clear that every society which forms up national goals must exercise a certain degree of intervention in order to achieve these goals; otherwise, the national targets will be exposed to a far-reaching erosion by the free market forces.

The methods of "free market" and "planned economy" combined constructive elements with un-constructive implications. The advantage of planning is in the fact that, in the last analysis, any other method is less economic and less efficient from a macroeconomic, national aspect. This is particularly the case with occasional agricultural planning, as the results of detailed planning are not as good as those of overall planning. The impact of planning on individual behavior is much more complicated than the impact on the behavior of society as an aggregate. The same doubtful conclusion arises with respect to planning's efficiency which is based on physical supervision (for instance, the ability to regulate a planting scope by selling plants; or, regulating the operations of an individual milk producer through milk-production quotas). This is caused by the fact that the agricultural producers, whose production-costs level is lower than the average - which forms a basis for the support figures - produce in excess of quotas, whereas the weak producers, for whom the quotas are actually intended, give up their quotas, or sell them.

What is required in the agricultural system is by no means to relinquish planning, but to find out the proper combination between the elements of agricultural planning and the free market forces. This, as it were, requires a synthesis of an antithesis. In one of his lectures in Tel Aviv, Abba Lerner, said that everybody can use the market mechanism just as he uses electricity. In this he attempted

to emphasize the technical quality of the tools applied with the price mechanism. Indeed everyone may be capable of applying these tools, but it is quite undesirable that the market forces dictate farmers as to their farming location or other major principles. From the conceptual analysis viewpoint, this attitude lends a framework to the Israeli development method.

As to the question whether planning assumes automatically the exercising of supports, it appears that in numerous cases the answer may be negative. The abolishment of subsidies in the livestock branches raises the question whether it is possible to continue planning livestock production without the aforesaid tool; if it is possible, then what are the alternative tools that can be applied instead.

The controversy over price supports for the consumer of agricultural produce is not a new phenomenon. Already in 1960 it was investigated in detail by a public committee headed by David Horowitz (the then Governor of the Bank of Israel) which discussed the state of agriculture at that time. This committee concluded that there was no justification for continuing the supports of agricultural production.

In the past, subsidies were allotted to agricultural production for the purpose of maintaining low prices for vital consumer commodities, on one hand, and in order to encourage the expansion of nationally vital products on the other hand. However, now that agricultural production provides the full extent of the local market demand and even creates surpluses, there is no more need of support for maintaining low consumer prices; they merely continue to serve as incentives for expanding the production scope, yet one should expect no parallel rise in the demand for the supported products.* As a consequence of the government's new economic policy the subsidies for the livestock branches have actually been abolished.

Since agriculture in the short range is subject to the shortcomings of inelastic supply, and agricultural production is rather slow in adapting itself to demand changes (particularly in fruit trees or

* An alternative system of means is required in order to aid certain groups of population who were negatively affected by the subsidies abolishment. Such a selective aid may have a social significance.

the dairy branch), and since national and climatic conditions may cause considerable fluctuations of yield - it is required, for the sake of economizing in resources, as well as offsetting the sharp price rises, to take advantage of control means, chiefly by finding out the tools that can replace subsidies.

For example, the dairy branch can be operated centrally, whereby individual production may be enforced through the exercising of a differential prices mechanism. This mechanism operated by the dairy stations yet supervised by the Milk Production and Marketing Board, may ensure that the milk produced under planning is sold for its full production-cost, whereas the excess milk, namely the amount exceeding the quota, may receive a marginal price equal to that received by exported surpluses (milk powder or milk fat). In the period of transition to the new method, it is suggested that the government will be senior partner for sharing responsibility for absorbing production surpluses together with the farmers, under a ratio of 5 (government) to 3 (farmers). This appears to be quite applicable in the dairy industry, which has a central processing and marketing system, whereas the share of its 'unorganized marketing' is negligent.

Another example is a proposal for a central planning of broilers whilst imposing operational responsibility upon regional organizations. These organizations will be allocated seasonal production quotas on a 'global' scale, based on aggregates of the individual quotas of the organizations' members. A fixed (basic) marketing price will be set for planned broilers, yet production quotas will be seasonal.

The government, via the Poultry Production and Marketing Board, will retain a certain surplus stock for regulating the supply-demand ratio. Regulating the demand scope and its adaption to the allocated quotas will be carried out also through supervision over breeding material.

Notwithstanding, at this stage no reasonable system of table-eggs planning appears in the offing, as this branch is constrained by its numerous producers and the unorganized marketing advantages. All

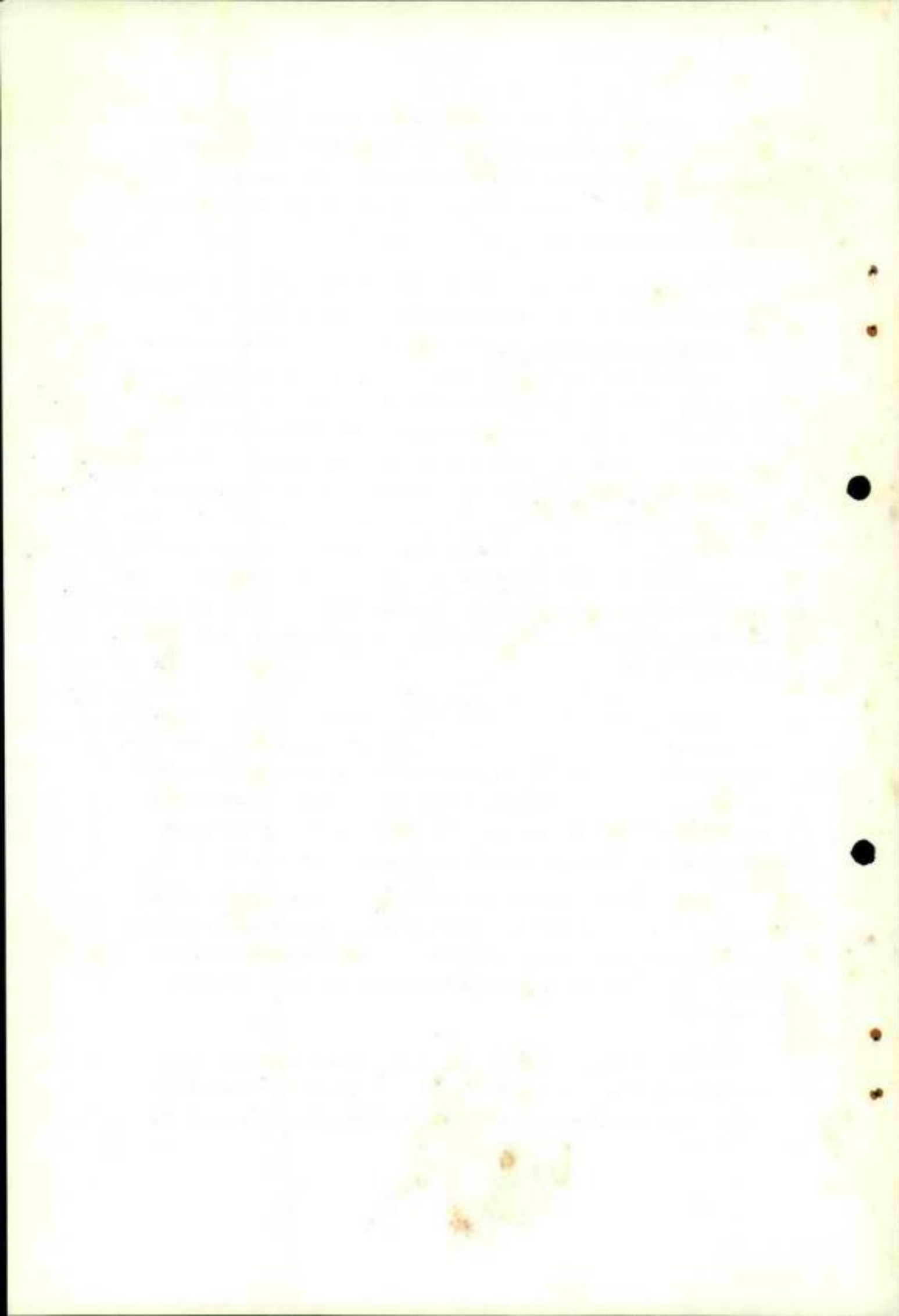

planning attempts throughout decades, were of no avail, and only caused an enormous waste of resources. It seems that in such a case the relinquishing of further planning attempts should be considered nationally preferable. However, to prevent the producers from an economic collapse it is suggested to fix a minimum price for marketing surpluses. Also, it is imperative to subsidize the mountain-region poultrymen at the very level of production quotas, to ensure their competition ability, as poultry constitutes a major section of the mountain agriculture.

Paralelly, some advantage can also be taken by applying the system of branch funds in fruit trees and vegetables for regulating seasonally affected marketing prices.

These systems reduce the extent of the government's financial support though they do not diminish the scope of r e g u l a t i n g i n t e r v e n t i o n. This is made imperative by the economic situation of the country as against a dogmatic anti-subsidy approach. This point should be made as clear as possible, because subsidies are not subject to normative evaluation - namely, they cannot be defined, qualitatively, as either p o s i t i v e or n e g a t i v e. A subsidy can be i n f l a t i o n a r y under certain circumstances and d e f l a t i o n a r y under different ones. The ruling out of subsidies does not always restraint inflation, nor is inflation always accelerated by any introduction of a correlative subsidy. As far as the Israeli agriculture is concerned, this has been indicated by highly significant correlations. In this context, it should be pointed out, that the emphasis within the modern planning conception should undergo a transition from administrative intervention to application of economic tools, particularly as regards the price system. These tools can also be applied as auxiliary instruments for maintaining regularity of the "self propelled" market forces, though within a wider framework, which is both determined and significantly directed, by planning.

Planning in itself does not guarantee market equilibrium, not only because of probable errors throughout the planning stage, but also due to the natural gap existing between planning conceptions and implementation realities. The actual operations carried out in the field do not always follow, or take account of the planning thereof. This is the universal

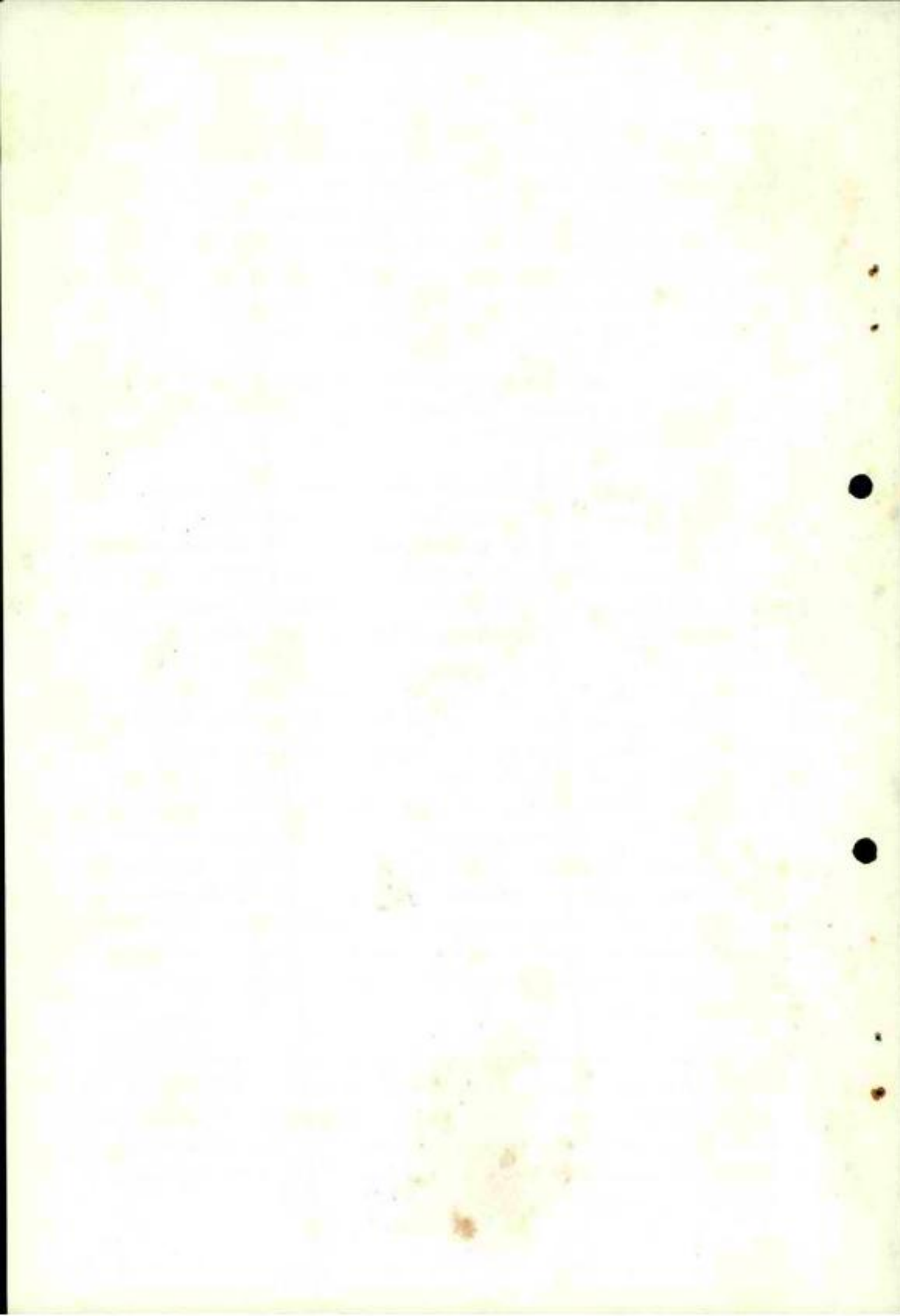

character of the "policy making". At least part of the non-equilibrium phenomena prevailing in agricultural marketing are explained by the above fact.

The Family-Farm Dilemma

In the past, one of the motives for protecting whole milk prices and accelerating flowers' development was the desire to strengthen the family farm. Here indeed lies the Achilles Heel of the Israeli agriculture, as the family farm constitutes an important segment of our agricultural sector, yet it encounters constant hardships in attempting to cope with difficult structural problems which can only be solved by an overall national effort.

The crisis affecting the cooperative family farm stems from a combination of two major reasons, one being an historical-structural reason and the other - a function of the first one - a rather operative reason. The size of the family farm was formally determined some 30 years ago, when quotas were determined for the "tangible" resources - land and water. The farm size was suited to the then existing technology, and to the principle of own labor. This farm structure was originally linked to the principle of egalitarian income and justified the allocation of resources at un-real prices. Meanwhile, Israel's agriculture has been undergoing far-reaching changes - in both technology, crops structure and socio-economic considerations, which became gradually more economic-oriented.

Everything then, changed - except for one thing which did not undergo any formal change: the dimensions of the family farm as regards land and water. Gradually a conflict was created between the farm-size and the potential of modern technology (which, as is well known, takes great advantage of the economies-of-scale). As far as scale is concerned, the family farm has gradually become inferior.

Paralelly, two phenomena took place: an informal expansion of family farms by means of interchanging and informal adjustment of land and water quotas and even production quotas. This resulted in more efficient production units yet it violated the collectivity principle of egalitarianism.

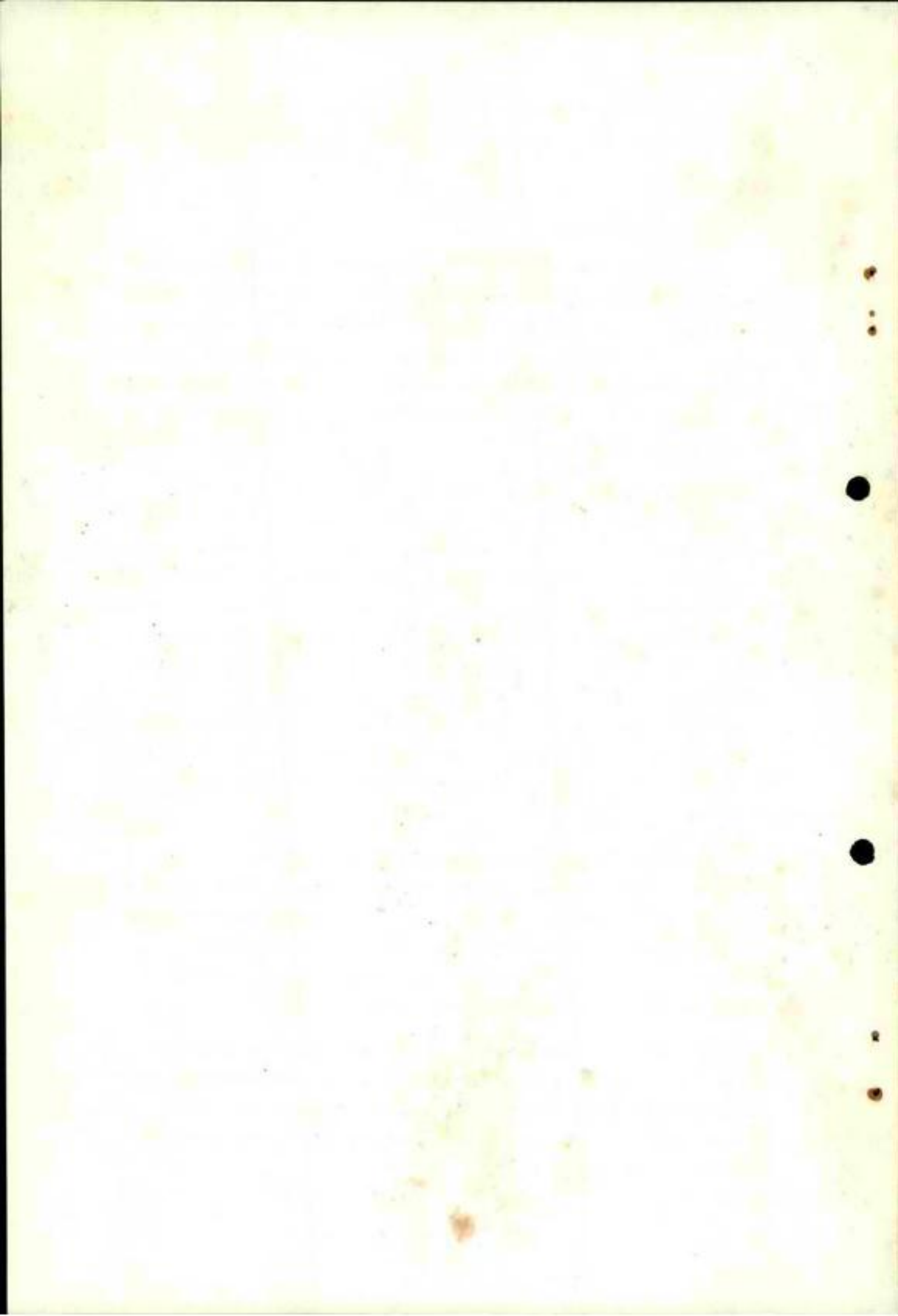

Another adaptation process gave vent to the family-farm's transition from a mixed farm to a one-branch or two-branch specialized farm. This brought about two phenomena which are structurally significant: a rising demand for capital and a growing hired-labor employment. Capital, a universal resource now becoming an object for intersectoral competition, was regarded by the family farms as compensation for natural resources constraints: scarcity of land and water. Many farms have regarded capital as a production resource alternative, which has brought about agricultural technology progress to the extent that today the intensive agricultural farm is not absolutely dependent on the physical amount of water for yielding a proper income. However, just as the entire Israeli agriculture became more sensitive to exogenous changes owing to a high share of exports within its production volume, so did the intensive family farm become more sensitive, too, owing to higher capital demand (as well as a high exports share in some family farms). However, concerning the availability of capital at large, especially throughout the last two years, the family farm has been inferior in comparison to large cooperatives like kibbutzim. The shortcomings of this situation can be overcome by strengthening, within the family-farm moshavim, the status of the collective association - Aguda - and the cooperative framework. But this is a complicated problem, especially today when the moshav is subject to a sharp polarization: on one extreme there are large farms which operate more than one production-unit using hired labor, too; whereas on the other extreme there are settlers who are part-time farmers, for whose disposal there is a wide occupational range of possibilities to choose from. This development has brought about an increasingly growing gap of income and living patterns within the moshav which makes the already existing polarization even more severe and endangers the cooperative framework.

In addition, a new rural social class was formed, of persons who own a so-called property right (Nahalah), who lease their lands to others and receive rent from their neighbors and also rent for their part in collectively-owned branches, apart from income from outside work.

The aforesaid process leads to erosion of one of the two basic elements of the unique quality of Israeli agriculture, the kibbutz and the moshav. In the light of such process Israeli society cannot

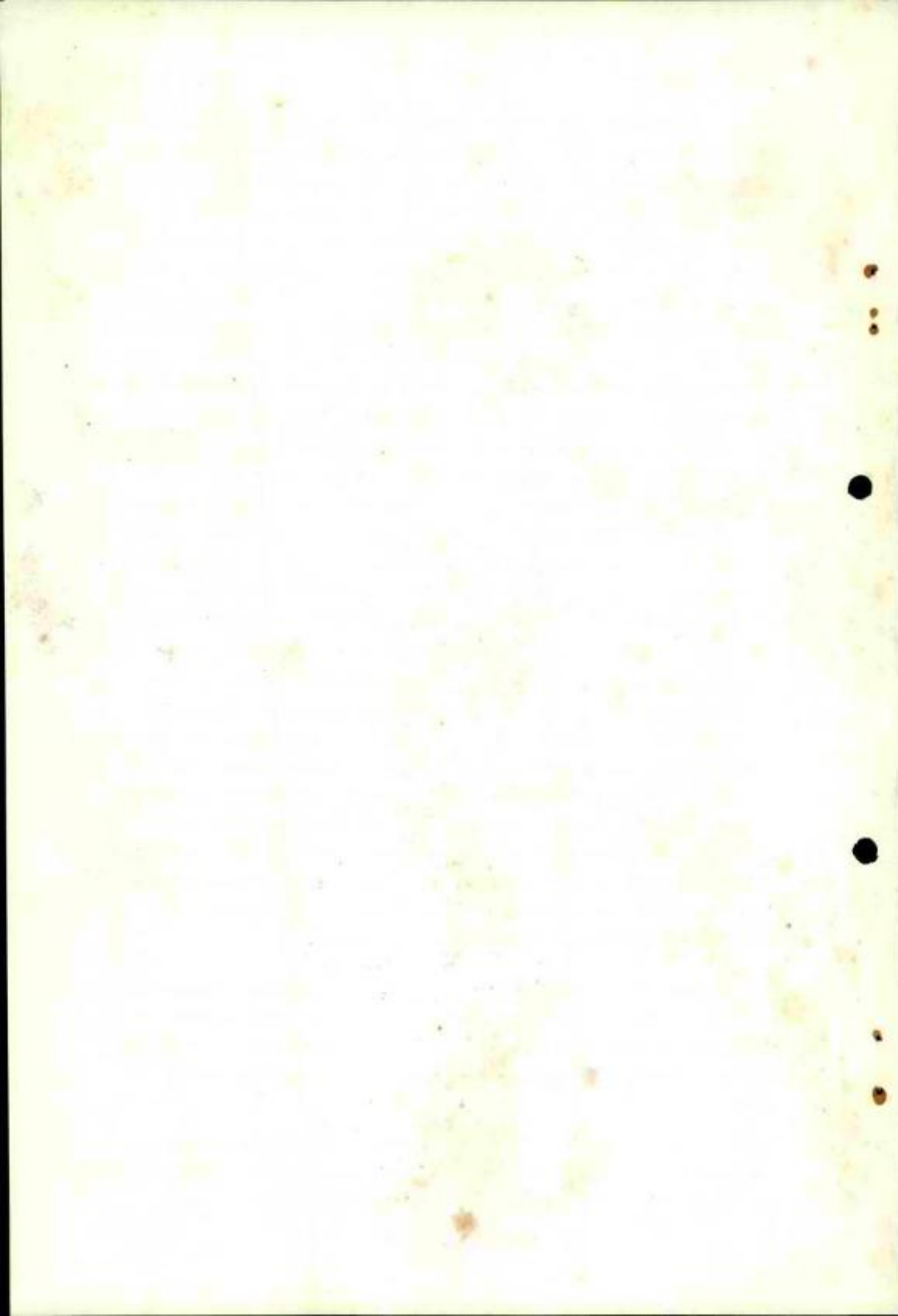

remain indifferent, even though it requires effective support of farms that are actually needy. Higher income level at those farms could be achieved either by transition to non-agricultural alternatives or by securing production-resources to an extent that will enable those farms to become economically independent.

It also appears that the non-agricultural alternative in the rural areas as a complementary extension for agriculture is reasonable and suits the Israeli reality; it is quite an advisable alternative as long as capital-intensive small farms are unable to sustain themselves.

The development of homogeneous agriculture in the Israeli village should be looked upon as an historical episode. The Israeli answer to this problem is that an heterogeneous development produces a wide variety of alternatives; namely, instead of the limited opportunities offered by the homogenously agricultural village, the heterogenous village (combining both agriculture and non-agriculture) has a much wider manœuvring range.

Rural heterogeneity actually contributes to agriculture's efficiency, as it affords the abandoning of large parts of inefficient agricultural branches supported by government budget aimed at securing a minimum income level.

The experience of the kibbutz in this area is quite a prototype: it consists only of a selectively efficient agriculture and industry (or other non-agricultural branches), which significantly raises the level of income derived from agriculture. The problem of structural changes in the family farm can only be solved in either one of the two following ways: a radical change of production resources, or a sophisticated heterogenization of farming operations. In the light of the Israeli reality the latter solution seems more practical.

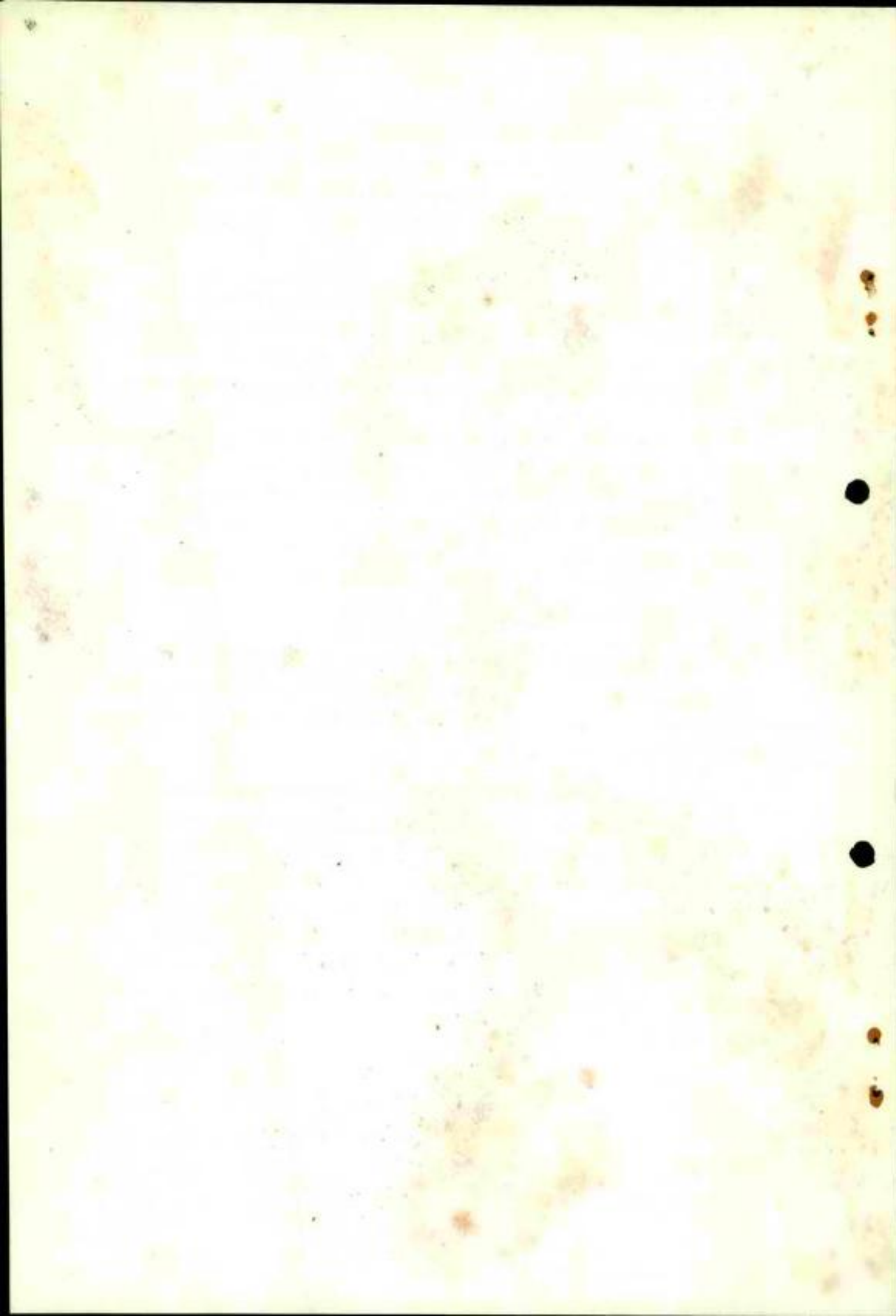

Regionalization of Planning and Development

Another aspect of modern agricultural and rural development is to bring about a regional planning. The process will be evident in the near decade, although it will have a more vigorous impact only throughout the second half of the 1980s. There is no doubt that this expected development makes it imperative to start planning and to establish proper strategy now. Certain trends and sub-trends within the process are referred to in the cross section analysis presented in the enclosed 6-Year Plan.

All forecasted agricultural changes predict a rise in the share of the regional factor, as well as the regional sub-aggregate. Technological progress and economic processes will bring about, a different pace in the development of the various regions. As a consequence, changes will occur in the allocation of i n t e r - r e g i o n a l p r o d u c t i o n r e s o u r c e s, as the criterion for the allocation will be an optimized rate of return for each resources-mix (hence, for the derived demand factors mix). Against this background it is reasonable to assume that an integration into the village of non-agricultural branches will remove some of the constraints which so far have hindered agricultural production from becoming optimized. Inter alia, one can point out, hypothetically, some major anticipated changes.

- Price policy, which in the past encouraged regions of a low relative advantage to develop certain products contrary to optimization considerations - will have a wider range of criteria, as the aforesaid principle will be applied over a system combining agriculture, industry, services, etc.

- Agricultural production restraint policy - which has prevented a planned inter-regional transition towards utilizing the full relative - advantage potential - will be able to manoeuvre itself within a wide range of production and employment alternatives.

The methodology which will make such planning possible, will be based on linear programming, which in the long run will be integrated and coordinated with the requirements of the agricultural aggregate's entire scope, including its rural structure and new settlement components. The accumulation of input-output coefficients, and detailed information acquired for disaggregation or re-regionalization of the Israeli agriculture on one hand and the regional aggregate on the other, will enable the computation of the basic coefficients and parameters essential for solving out the integrative models.

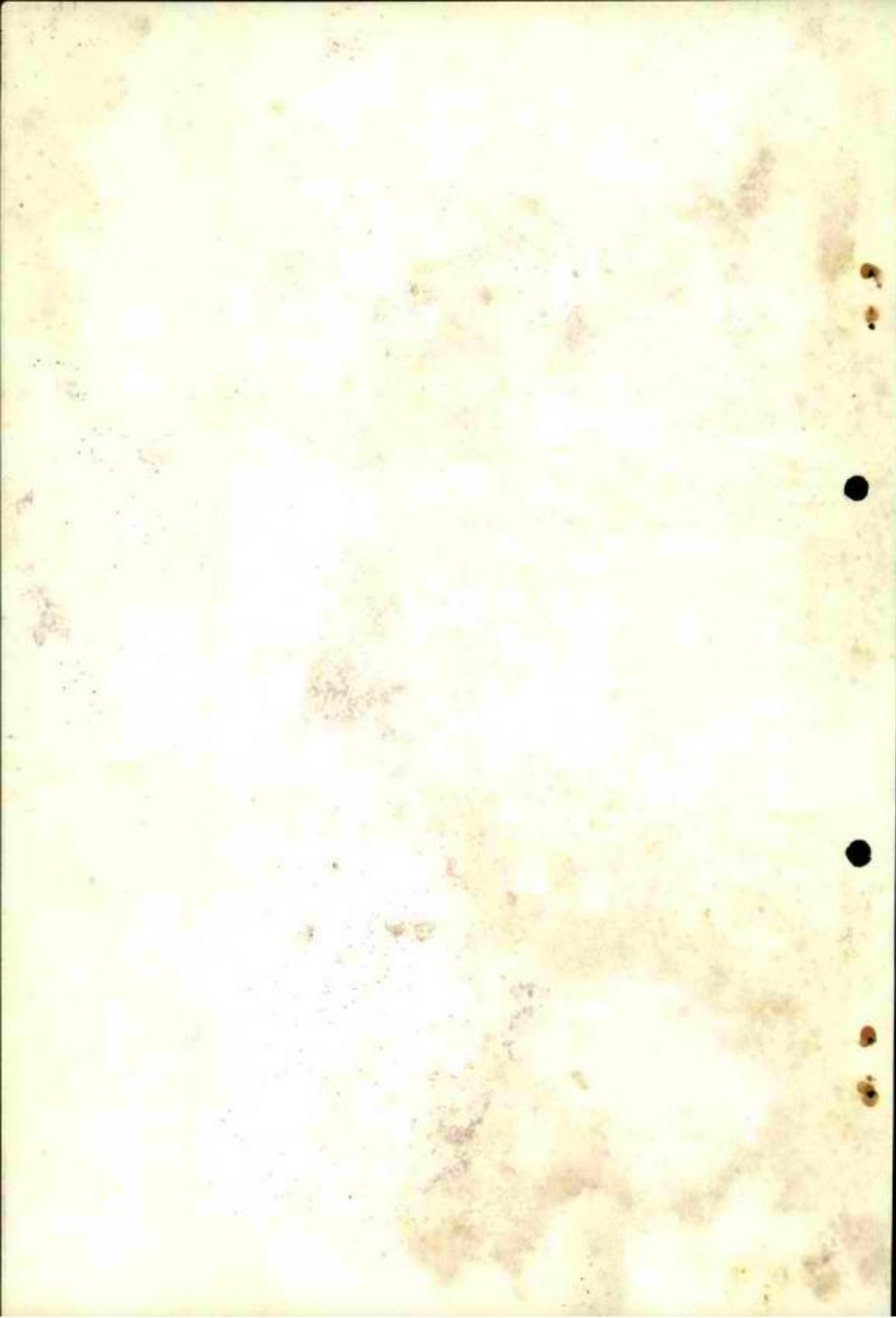



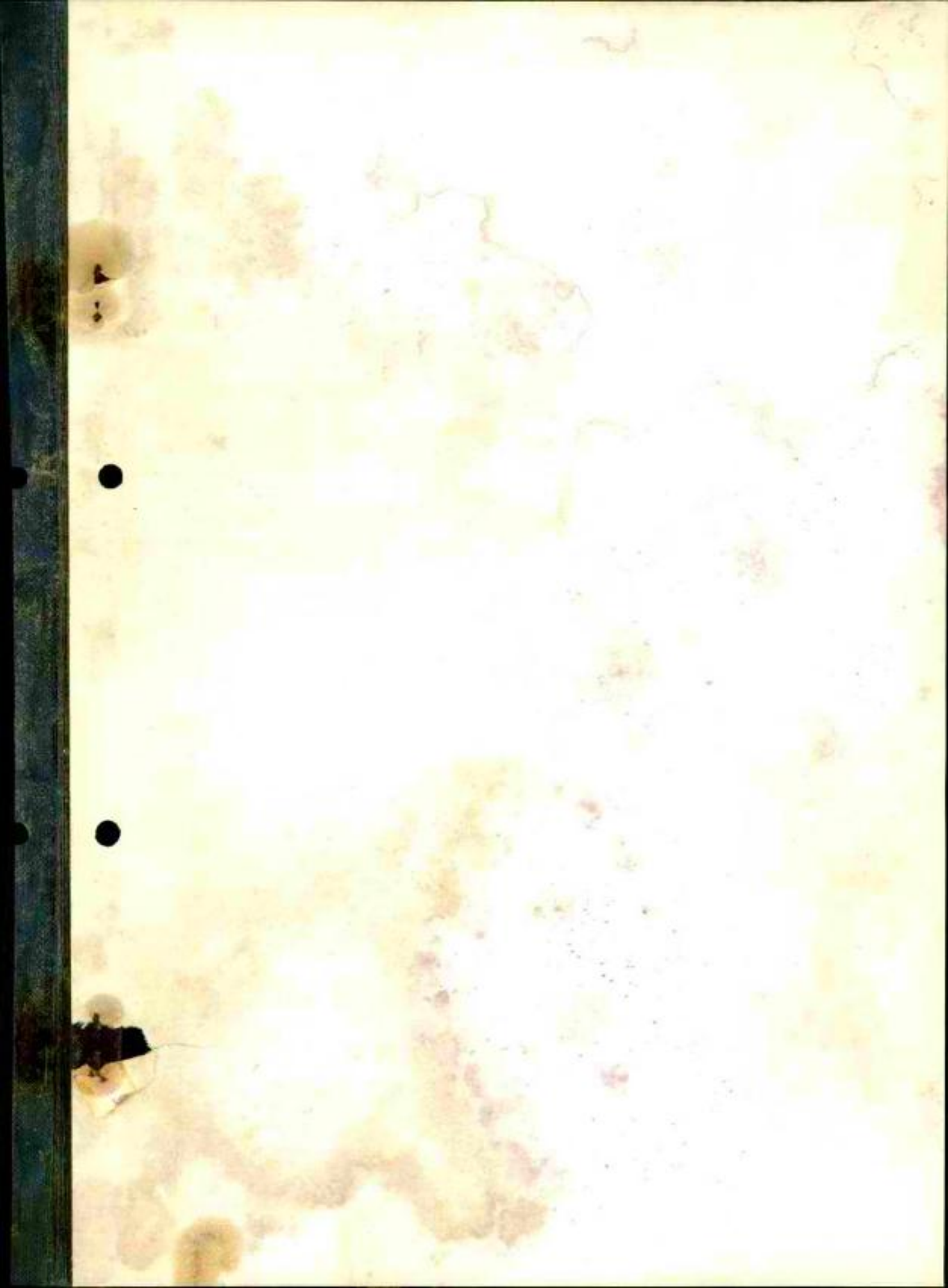

3211

הרשות לתיכנון ופיתוח החקלאות ההתישבות והכפר

תאריך: 18.3.1981

מספר:

841

יחסי ישראל יון בתחום החקלאות

ראשי פרקים לשיחה עם שר החוץ

יחסי ישראל יון לאור הצטרפות יון לשוק המשותף.

1. ישראל מוכנה לשתף פעולה עם יון בביצוע פרויקט לפיתוח אזורי על בסיס כלכלי כפי זה שהיה בעבר בתחום פיתוח מפעלי מיט, פגתוח שרותים וחטתית חקלאית. כידוע קיים פרוטוקול חקלאי תעשייתי עם השוק המשותף על שיתוף פעולה עם ישראל שנחתם ב 1977. במסגרת הסכם זה ניתן לחתום על הסכמים בילטרליים לשיתוף פעולה בין יון וישראל לניצול הכספים שהשוק מעמיד לרשות האזורים המתפתחים של חברות שוק. במסגרת יש מקום לשיתוף פעולה.
2. ישראל מוכנה לייצא תשומות ליון בעיקר חומר ריבוי: מבכירים היצי רביה, וכן ציוד ואביזרי השקיה.
3. ישראל מוכנה לשיתוף מלא בהגנת הצומח ושרותים וטרינריים.
4. על אף הקשיים הרבים שעמדו לפנינו בנושאים חקלאיים, הלכנו לקראת יון והקהליה וחתמנו על פרוטוקול ההתאמה עם יון ב 18.12.80 כדי לאפשר הפעלת הסכם הצטרפות יון לקהיליה ב- 1/1/81. זאת עלינו לציין כי כבר נתקלנו בשתי בעיות: יצוא חומר רביה וגבינות בגלל הטלים שלא היו קודם. ישראל חוששת מפגיעה בכוסר התחרות שלה בגלל העדפה הניתנת לחברות של השוק המשותף. הדבר יאפשר ליון לפתח מוצרים המתחרים בענפי הפרחים ואבוקדו וירקות.
- ישראל מעונינת בפתרון גלובלי של הבעיה ומציע ליצור אזור סחר חופשי למוצרים חקלאיים המבוטט על בטול הדדי הדוגתי של מכסים ומלווה בהסדרים בענפים רגישים. על הסכמים דומים חתמה הקהיליה עם טורקיה ובעיפול נמצא נושא דומה עם קפריסין. יש לנסות לקבל תמיכה של יון לרעיון זה.
- הגידולים המרכזיים של יון (שמן זית, יינות וטבק) לא מתחרים אתנו אולם יש לה פוטנציאל רציני בגידולים אחרים כגון הדורים, אבוקדו וירקות.

5. יש צורך בהקמת אזורי אשליה למוצרים
ובניג לנתיה אל בסיס ההסכם הקיים. וגבן
סיונים ורביה אג 5א. עם לא אדיון למוצרים

SECRET

SECRET

SECRET

CONFIDENTIAL



CONFIDENTIAL

CONFIDENTIAL

סדר יום לישיבת עבודה עם המשלחת היונית ביום רביעי 19.3.81 -
בלשכת השר בירושלים

1. דברי פתיחה וברכה והצגת הצוות הישראלי - אריאל שרון שר החקלאות.
2. דברי ברכה של שר החקלאות היוני פרופ' *Canlopoulos* והצגת הצוות היוני.
3. דברי מנכ"ל משרד החקלאות. (5 דקות).
4. המאפיינים העיקריים של החקלאות הישראלית - פרופ' ט. פוהורילס. (10 דקות)
5. על יחסי סחר חוץ עם יוון על רקע הצטרפותה לשוק המשותף (10 דקות) - גב' יהלומה שחורי.
6. המחקר החקלאי בישראל (10 דקות) - פרופ' י. שלהבת.
7. דפוסי שיתוף פעולה חקלאי בינלאומי (10 דקות) - יצחק אבט.

8. אפסיא הון - אגודת חגול (235)

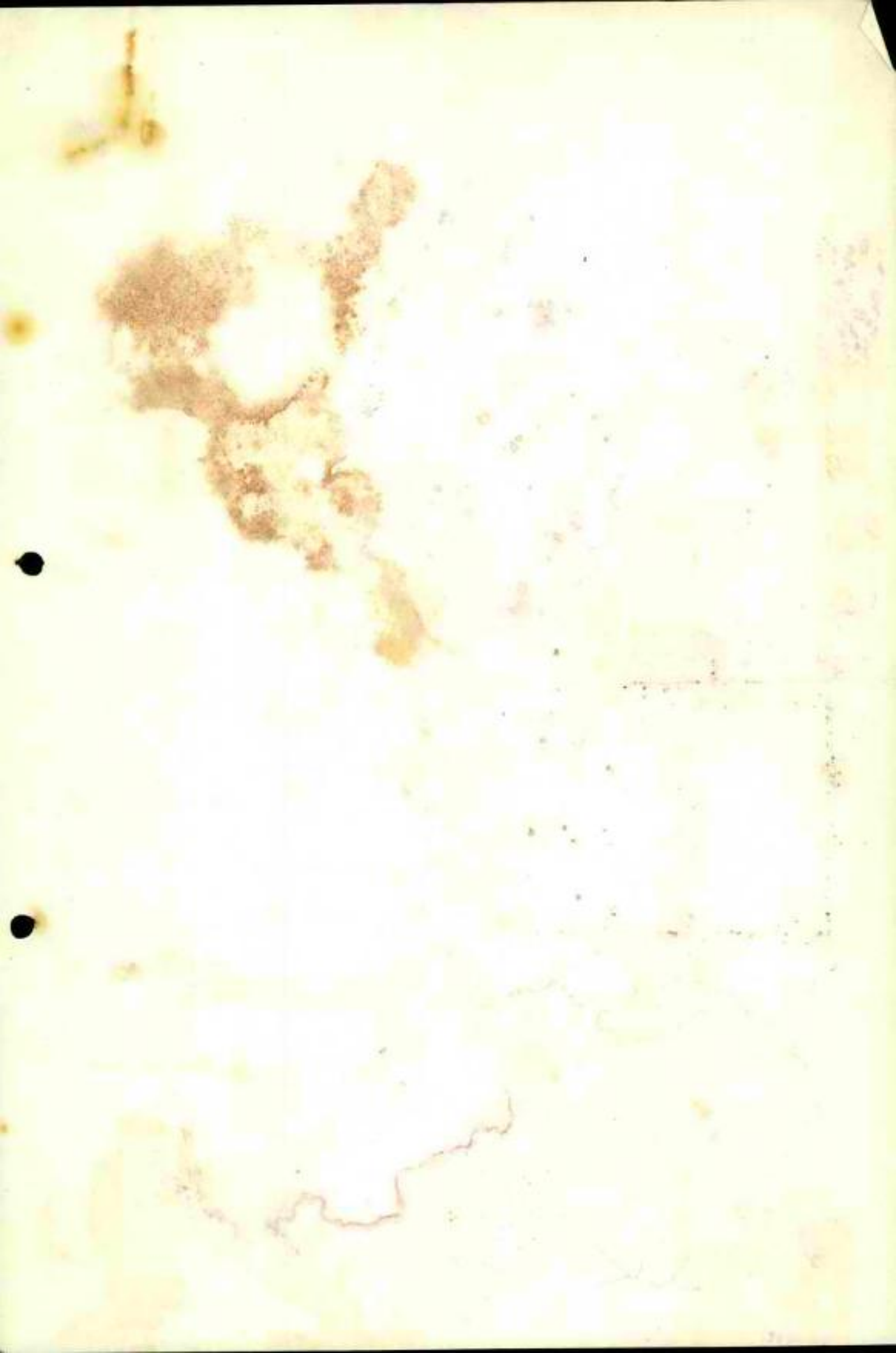

4257

** 0110

**

**

**

מושרד החוץ-מוחלקת הקשר
שמור

אל: המשרד, נר: 56, מ: אתונה
דח: ר, סג: ש, תא: 130381, רח: 0915
נד: בקור שר החקלאות

1018

שמור/רגיל

אל: מותים

דט: משופ משב

מאת: שוקת אתונה

ביקור שר החקלאות

בשיחה עם נציג הנהלת משרד החקלאות לפי יוזמתו ציין כי הם
רואים ההסכם החקלאי יוון-ישראל שריר וקיים ואף שטרם אושרר
ע"י הפרלמנט, עקב אופי היחסים הפורמליים בין שתי
המדינות. תחילה חשבו להציע חידוש ההסכם במשך הביקור, אולם
לאחר שיקול נוסף העדיפו להציע כנון וועדה משותפת לעריכת
תכנית שנתית לשפי על בסיס ההסכם הקיים. *****

פ: שהח, רהמ, מנכל, ממנכל, דיבון, מותים, בנחורין, כלכלית,
משב, יגר, אורחים, טקס, שרהחקלאות
מח: מנכל חקלאות

דפי יומנים כרך 25, מס' 23, 7475

Faint lines of text, possibly a title or introductory paragraph, located in the upper left quadrant.

A block of faint, illegible text located in the middle of the page, appearing to be the main body of the document.

Faint lines of text at the bottom of the page, possibly a signature, date, or footer.

א.ק

נח' נאדר ב' תשמ"א
24 במרץ 1981

112

324

לכבוד
שר החקלאות
מר אריאל שרון
משרד החקלאות
ת ל - א ב י ב

..א.א

הנדון: קליטת המפונים מישובי סניג

בהמשך לדיון שהתקיים בלשכתך, ובהתאם להבטחתו של מטלא מקומי, מר י. דקל, הנני להעביר לך ההנחיות שלפיהן פועל אגף הקליטה והחבלים שלנו בנדרון.

1. לכל מועמד להתיישבות המתפנה מסיני ישנה עדיפות על פני כל מועמד אחר בעל תנאים זהים.
2. בכל מקרה של העברת מתישב מחבל ימית לאחד מישובי חבל הנגב (החדשים) איננו דורשים מחדש בדיקות מכל סוג שהוא (רפואיות, גרפולוגיות) או ועדת קבלה חוזרת.
3. כמובן שכאשר מדובר ברכישת משק בישוב קיים או בכניסה ליחידה ריקה במושב קיים הרי עצם הקליטה תלוי ברצון הישוב לקלוט.
לנציגי המחלקה (ולמטיב ידיעתי גם לנציגי התנועות) ניתנו הוראות בדבר עדיפות למתישבים הללו ובלבד שהמושב יסכים לקבלם.

ב ב ר כ ה

שמעון רביץ
מנהל כללי

העתק:
מר ט. בן-מאיר - מנכ"ל משרד החקלאות
מר צ. וינדנגר
אגף הקליטה

א.ק

THE UNIVERSITY OF CHICAGO
LIBRARY

1950
1951
1952
1953
1954

1955

1955
1956
1957
1958
1959
1960

1961
1962
1963
1964
1965
1966

1967
1968
1969
1970
1971
1972

1973
1974
1975
1976
1977
1978
1979
1980
1981
1982
1983
1984
1985
1986
1987
1988
1989
1990
1991
1992
1993
1994
1995
1996
1997
1998
1999
2000
2001
2002
2003
2004
2005
2006
2007
2008
2009
2010
2011
2012
2013
2014
2015
2016
2017
2018
2019
2020
2021
2022
2023
2024
2025

1950
1951

1952
1953
1954
1955

1956

1957

CN

מדינת ישראל

324

משרד החקלאות
הרשות להכנת ופתוח החקלאות,
ההתיישבות והכפר

נציב המים

האגף לתכנון ופתוח המים והתשתית החקלאית

רח' מאנה 4 - ת.ד. 11170, תל-אביב - טלפונים: 22 51 83 - 23 60 69

משרד החקלאות, הקריה תל-אביב, טלפון: 25 94 11

11.3.81

מ ש ה ה מ י מ

תכנית הפיתוח לשנת 1981

מסגרת פעילות מתוכננת לפי נושאים עיקריים
(אלפי שקל, מהירי ממוצע 1980)

	<u>1. אספקת מים להתיישבות חדשה</u>
70,216	א. היאחזויות מחוץ לקו הירוק
10,336	ב. ישובים חדשים: גליל, ואדי ערה, בת-שלמה
<u>10,272</u>	ג. ישובים חדשים בערבה
90,824	סה"כ להתיישבות חדשה
	<u>2. מי שתיה ותעשייה באזורים: באר-שבע, הר-הנגב והערבה</u>
25,810	א. מפעל פארן אילת
1,166	ב. אספקת מים לתמנע
7,912	ג. התפלה באילת (השבתת מתקני האיוד)
<u>39,647</u>	ד. אספקת מים לב"ש, ערד, הר-הנגב ונבטים
74,535	סה"כ מי שתיה באזור הר-הנגב והערבה
	<u>3. השלמת פיתוח נקז חופי, מאגר מפסח ותח' זמורות</u>
7,352	א. השלמת נקז חופי אשדוד ניצנים, רוביץ ושקמה
<u>7,904</u>	ב. השלמת מאגר מפסח ותח' זמורות
15,256	סה"כ נקז חופי מפסח וגרנות
	<u>4. שיקום אקוויפרים, איכות מים ומחקרים</u>
2,440	א. קידוחי מחקר
9,120	ב. מאגר עינן
<u>18,478</u>	ג. מפעלי שיקום שרון צפוני ודרומי
30,038	סה"כ שיקום ואיכות

5. השבת קולחים

30,400	א. טפעל תשלובת הקישון
22,800	ב. מי דן - קו שלישי לנגב
<u>53,200</u>	סה"כ השבת קולחים

6. פעולות נוספות במפעלי מים

1,219	א. טפעל הירדן
9,694	ב. מפעלים בבעלות באזור הצפון
3,291	ג. מפעלים בבעלות באזור הדרום
4,104	ד. מל"ח
<u>18,308</u>	סה"כ פעולות נוספות

7. הוצאות נלוות

20,824	א. תכנון טפורט ופקוח עליון
15,504	ב. הוצאות כלליות
20,611	ג. נציבות המים
<u>56,938</u>	סה"כ נלוות

סיכום:

339,100	סה"כ מסגרת פעילות מפורטת
94,100	השלמת פעילות משנת 1980
<u>433,200</u>	סה"כ פעילות דרושה ל-1981
79,100	פחות מבנים שיושלמו בראשית 1982

354,100 אלפי שקל
(במחירי ממוצע 80)

*סה"כ לביצוע ב-1981

*הנ"ל לא כולל תשלומים בגין הרשאה להתחייב והחזר מימון בסכום של 121.1 מלש"ק.



מדינת ישראל

משרד החקלאות
הרשות לתכנון ופיתוח החקלאות
ההתיישבות והכפר

נציב המים

324

לציין

האגף לתכנון ופיתוח המים והתשתית החקלאית

רח' מאנה 4 - ת.ד. 11170, הלאכיב - טלפונים: 22 51 83 - 23 60 69

משרד החקלאות, הקריה תל-אביב, טלפון: 25 94 11

26.2.81

ת כ נ י ת ה פ י ת ו ח ל ש נ י מ 1980 ו-1981
ה ש ק ע ו ת ו מ ק ו ר ו ת ה מ י מ ו נ

א. תכנית הפיתוח לשנת 1980 כולל קידום 1981

1. תכנית פיתוח 1980

תכנית הפיתוח 1980 במחירי אפריל 80	307.1 מלש"ק
תכנית הפיתוח 1980 במחירי ממוצע 80	" 466.8

2. מקורות מימון 1980

תקציב מזומן	309.2 מלש"ק במחירי ממוצע 1980
הרשאה להתחייב	" 100.1
ס ה " כ	" 409.3
פחות תשלום עבור הרשאה 1979	" 36.6
סה"כ אמצעים ל-1980	372.7 מלש"ק במחירי ממוצע 1980

3. מאזן 1980 (מחירי ממוצע 1980)

תכנית פיתוח 1980	466.8 מלש"ק
פחות מבנים עוברים ל-1981	" 94.1 (שהם 61.9 מלש"ק במחירי אפריל 80)
ס ה " כ	372.7 מלש"ק

ב. תכנית הפיתוח 1981 כולל העברה מ-1980

1. מקורות המימון 1981 - במחירי ממוצע 1981

תקציב מזומן	650.0 מלש"ק
הרשאה להתחייב	" 250.0
ס ה " כ	" 900.0
*פחות תשלומים להרשאות	" 121.1
סה"כ לביצוע 1981	778.9 מלש"ק

*התשלומים כוללים:	100.1	מלש"ק הרשאה 1980.
"	13.0	תשלום לרותם-דשנים.
"	8.0	תשלום קידום קו פארן - שיטה.

2. מקורות המימון 1981 - במחירי ממוצע 1980

תקציב מזומן	295.45	מלש"ק
הרשאה להתחייב	113.64	"
סה"כ	409.09	מלש"ק

תקציב לביצוע בניכוי תשלומים להרשאות: 354.1 מלש"ק

3. מקורות המימון - השוואה בין תקציב 1980 לתקציב 1981 (ממוצע 1980)

*תקציב מזומן 1981	295.45	מלש"ק
תקציב מזומן 1980	309.20	"
הפרש	-13.75	מלש"ק

הרשאה 1981	113.64	מלש"ק
הרשאה 1980	100.10	"
הפרש	13.54	מלש"ק

סה"כ אמצעים ל-1981	409.1	מלש"ק
סה"כ אמצעים ל-1980	409.3	"
הפרש	-0.2	מלש"ק

*התקציב במזומן כולל תקציב מיוחד עבור ביצוע מפעל באר שבע - ערוער.

4. תכנית הפיתוח 1981

תכנית הפיתוח 1981 במחירי אפריל 1980	223.1	מלש"ק
מבנים עוברים מ-1980 במחירי אפר' 1980	61.9	"
סה"כ תכנית 1981 במחירי אפריל 1980	285.0	מלש"ק
תכנית הפיתוח 1981 במחירי ממוצע 1980	433.2	מלש"ק

5. מאזן 1981 (מחירי טמוצע 1980)

תכנית פיתוח 1981 כולל קידום 1982	433.2 מלש"ק
פחות מבנים עוברים ל-1982	79.1 "
תכנית ביצוע נטו 1981	354.1 מלש"ק

ג. השוואה בין תכנית ביצוע 1980 לתכנית ביצוע 1981 (מחירי טמוצע 1980)

תכנית ביצוע 1980 כולל קידום 1981	466.8 מלש"ק
פחות מבנים עוברים לביצוע 1982	94.1 "
ביצוע נטו 1980	372.7 מלש"ק

תכנית ביצוע 1981 כולל קידום 1982	433.2 מלש"ק
פחות מבנים עוברים לביצוע 1982	79.1 "
ביצוע נטו-1981	354.1 מלש"ק

הפרש: -18.1 מלש"ק

ד. עדכון התייקרות 1980

במסמך מיוחד נתבקש האוצר, ע"י נציבות המים, להשלים תוספת תקציב למשק המים בגין התייקרות ריאלית בסכום של 54.1 מלש"ק עוד לשנת 1980. סכום זה כולל כ-41.0 מלש"ק במזומן, והיתרה בהרשאה לשנת 1981.

הנושא טרם סוכם סופית ונמצא בדיונים עם האוצר. במידה וסכום זה לא יועמד לרשות משק המים, עשוי להווצר מצב בו סכום זה ידרש להשלמת תכנית הפיתוח 1980.

בפועל, חלה ירידה ריאלית בהיקף המלאי במחסנים. ב-1/4/80 היה ערך המלאי במחסנים כ-36.6 מלש"ק, וכיום ערך המלאי הוא כ-43.3 מלש"ק.

שמירת הערך הריאלי היתה מחייבת כיום ערך מלאי של כ-86.6 מלש"ק. בניכוי ערך המלאי הקיים היום (43.3 מלש"ק), חסר מלאי בערך של כ-43.3 מלש"ק במחירי ינו' 1981.

הנ"ל משמש לכיסוי התייקרות הריאלית שטרם נתקבלה מהאוצר.

THE JEWISH AGENCY
RURAL SETTLEMENT DEPT.

HEAD OFFICE
P. O. B. 92, JERUSALEM
TEL. 639261

324
הסוכנות היהודית
המחלקה להתישבות כפרית

משרד ההנהלה
ת"ד 92, ירושלים
טל. 63 92 61

16.4.81

לכבוד
מר אריאל שרון
יו"ר הועדה להתישבות

שלום רב,

לתהוני הרב שמעתי כי בישיבה אתמול נתקבלה כאילו החלטה על שינוי הסטטוס של המרכזים האזוריים בחוספין, גוש הנטיפים (אמבר).

לצערי לא יכולתי להשתתף בישיבה זו אשר מועדה נדחה ללא ידיעתי, והדיון התקיים על אף בקשתו של מ'מ מנכ"ל המח' לדחות את הנושא לשבוע ימים.

באתי על כן להודיעך, כי אני משתמש בזכותי כחבר הועדה להתישבות טעם ההנהלה הציונית לערער על החלטה ואביא אותה לדיון בישיבת ההנהלה הציונית. בקשתי שעד לבירור הערעור לא ייעשה דבר בנדון.

בברכה
רענן רייץ
ראש המחלקה להתישבות

העתק:
יו"ר ההנהלה, מר א. דולצין
חברי הועדה להתישבות
מנכ"ל המח'
מזכיר הועדה מר א. ליטנסקי

REPORT OF THE
COMMISSIONER OF THE
LAND OFFICE

STATE OF NEW YORK
1880

STATE OF NEW YORK
LAND OFFICE
ALBANY

1880

REPORT OF THE
COMMISSIONER OF THE
LAND OFFICE
STATE OF NEW YORK
1880

ALBANY
1880

ALBANY
1880

מדינת ישראל
הרשות לתכנון ופיתוח החקלאות ההתיישבות והכפר

324

הועדה החקלאית המשותפת ישראל - מצרים
הלשכה הישראלית

כ"ג אדר ב' תשמ"א
29.3.1981

לכבוד
פרופ' מכאל סלע
מכון ויצמן למדע
רחובות

א.ג.א.
הנדס' הזמנת מומחים למצרים
סימוכין: מכתבכם מיום: 20.2.81

בהסתר למכתבך שבסימוכין לשר החקלאות, הנני להודיעך כי נמסר לנו
מהשגרירות הישראלית-במצרים כי משרד החקלאות המצרי מכין הזמנה לפרופ' פלדמן.
אנו מצידנו הודענו למשרד החקלאות המצרי גם זה שמו של פרופ' קזרא גלון על-מנת
שיקבל גם הוא הזמנה.
לשנקבל אישור להזמנתכם נודיעכם.

[Handwritten scribbles and signatures]

ב"פ ח"כ ה'
ד"ר אריה שסקין

העתיקים:
ה"הנא. שרפון - שר החקלאות
פרופ' ש. פדהורלם - יו"ר הועדה.

[Handwritten signature]

[Handwritten signature]

324

הועדה החקלאית המשותפת ישראל - מצרים
הלשכה הישראלית

כ"ג אדר ב' תשמ"א
29.3.1981

לכבוד
פרופ' מכאל סלע
מכון ויצמן למדע
רחובות

הנדון: הזמנת מומחים למצרים
סימוכין: סכתכס מיום: 20.2.81

בהמשך למכתבך שבסימוכין לשר החקלאות, הנני להודיעך כי נמסר לנו
מהטגרירות הישראלית במצרים כי טשרי החקלאות המצרי מכין הזמנה לפרופ' פלדמן.
אנו מצידנו הודענו לטשרי החקלאות המצרי גם זה שמו של פרופ' עזרא גלרון על-מנת
שיקבל גם הוא הזמנה.
לשנקבל אישור להזמנתכם נודיעכם.

ב. כ. ח. ה.
ד"ר אריה סטקין

העתקים:
ה"הא. שרפן - שר החקלאות
פרופ' ש. פזחורילם - יו"ר הועדה.

אריה סטקין

Handwritten text at the top of the page, possibly a title or header.

Handwritten text below the header, possibly a date or reference number.

Handwritten text on the right side of the page.



א' אדר א' תשמ"א
4 פברואר 1981

דוד גרעין " בני ציון "
רח' בן יאיר 46/3
ערד
טל. 96771 - 057
96610 - 057

לדו

לכבוד
מר ג. ויתקון
מנהל הסח' להתיישבות חקלאית
חבל הנגב לכיש - ב"ש
ת.ד. 5

א.ב.

הנדון : תוכניתנו להתיישבות

בחשונה למכתבך מיום כ"ז שבט תשמ"א , ברצוננו להבהיר כמה נקודות .

א . התוכנית שהוגשה לעיונך ב - 14.1.81 אינה שונה כלל ועיקר מהתוכנית המקורית שנכתבה ביולי 1980 . השינויים היחידים הם השינויים שנבקשו על ידך .

- (1) למרגם את התוכנית מאנגלית לעברית .
- (2) לבטח אותה בצורה מסוגנת יותר .

ב . המכתב שנכתב ע"י פרופ' קינר והוגש בשמו לראש המחלקה להתיישבות ולשר החקלאות מקובל עלינו , השימוש במי נגר עילי להשקייה הוא הרעיון המקורי שלנו ופרופ' קינר " גילה בו ענין רב " .

בהתייחס למכתבך לפרופ' וייץ ב- 7.9.80 בו אתה מציע " להתחיל בתהליכי תכנון והקצאת קבע רק לאחר שלב מעבר 4 - 3 שנים, בו תוכיח הקבוצה את רציבות כוונותיה ואין סיכוי רב ... שהשטחים ייתפסו ע"י אחרים " , ברצוננו להדגיש : -

- א - קשה להאמין שאמריקנים ועולים חדשים מארצות אחרות, יהיו מוכנים לוותר על בית ועבודה בארצות מוצאם המורת הבטחות ו - "אולי " .
- ב - לעביות דעתנו יש סיכוי שהשטח ייתפס ע"י אחרים .
- ג - 75% מחברי הגרעין הינם צעירים מוכשרים ומקצועיים שהביעו בכובד ועז רצונם להתחיל בהקמת מושב יהודי בנגב .

כמו כן ציינת " שהקבוצה הדגישה שאין בכונתה לבקש תקציבי התיישבות או מימון מטשתי " . הדברים אינם מרוייקים .
בקשרתינו המתחייבות הן : -

- א - קרקע
- ב - מימון לחשתית
- ג - מימון למיכון חקלאי
- ד - רשיון בניה למגורים שנבנה ובמסן בכוחות עצמנו .

כמו כן, מנקשים להדגיש שהחללת עבודתנו להתיישבות החלה ב - י"ט בטבת תשל"ט.

בברכה
ובכבוד רב

ועד גרעין "כ"י ציון" להתיישבות

ישראל נחמני
ישראל ואל
אלבנות סא
רחל ויל
פלימסקי

העתקים :

- | | | |
|------------------------------|---|--------------------|
| ראש המחלקה להתיישבות | - | 1. פרופ' רעבן וייץ |
| נשיא הסוכנות היהודית | - | 2. מר אריה דולצ'ין |
| עוזר יו"ר ועד שרים להתיישבות | - | 3. מר בר און אורי |
| המחלקה לתכנון להתיישבות | - | 4. מר פנחס כהנא |
| המחלקה לסקר קרקע | - | 5. מר משה דן |

Handwritten text in a cursive script, possibly a signature or a name, located in the upper right quadrant of the page.

THE JEWISH AGENCY
LAND SETTLEMENT DEPT.

HEAD OFFICE
P. O. B. 92, JERUSALEM
Tel. 39261

324

הסוכנות היהודית
המחלקה להתיישבות חקלאית

משרד ההנהלה
ת. ד. 92, ירושלים
טל. 39261

מספרנו

1.1.81

לכבוד
מר אריאל שרון
שר החקלאות

אשר, לאריאל שרון,

בהמשך לחומר שמסרתי לך בדבר האפשרות וכדאיות העברת
480 בתים מאזור פתחת רפיח וימינה לפתחת שלום, הריכז
שולה אליך עלום מתגובות של פרופ' פינקל למסמך אשר
הוכן ע"י מר רפי לשם נמר ט. רודניק.

בברכה



יענן הרץ
ראש המחלקה להתיישבות

ה.ק.ל

FINKEL & FINKEL Ltd. Consulting Engineers
HERMAN J. FINKEL, Ph. D.
Professor of Agricultural Engineering
Technion, Israel Institute of Technology
MOSHE FINKEL, B. Sc.
Agricultural Engineer



פינקל אח פינקל בע"מ מהנדסים יועצים
ד"ר חיים פינקל
פרופסור להנדסה חקלאית
מכון טכנוני לישראל
משה פינקל
מהנדס חקלאי

17.12.80

A.-

לכבוד

פרופ' רענן ויץ
המחלקה להתישבות
הסוכנות היהודית
ת.ד. 92
ירושלים

א.נ.א.

הנדון: העתקת נסיון של בית טרומי - חבל ימית

אנו מעבירים לך בזאת את תגובתנו לנקודות אשר העלו ע"י אנשי משרד השכון, המהנדס ש. רודניק והכלכלן ר. לשם.

בכבוד רב
מ. פינקל

העתק: מר מרדכי כהן (קדמון) - מנהל פיתוח הקרקע, קק"ל

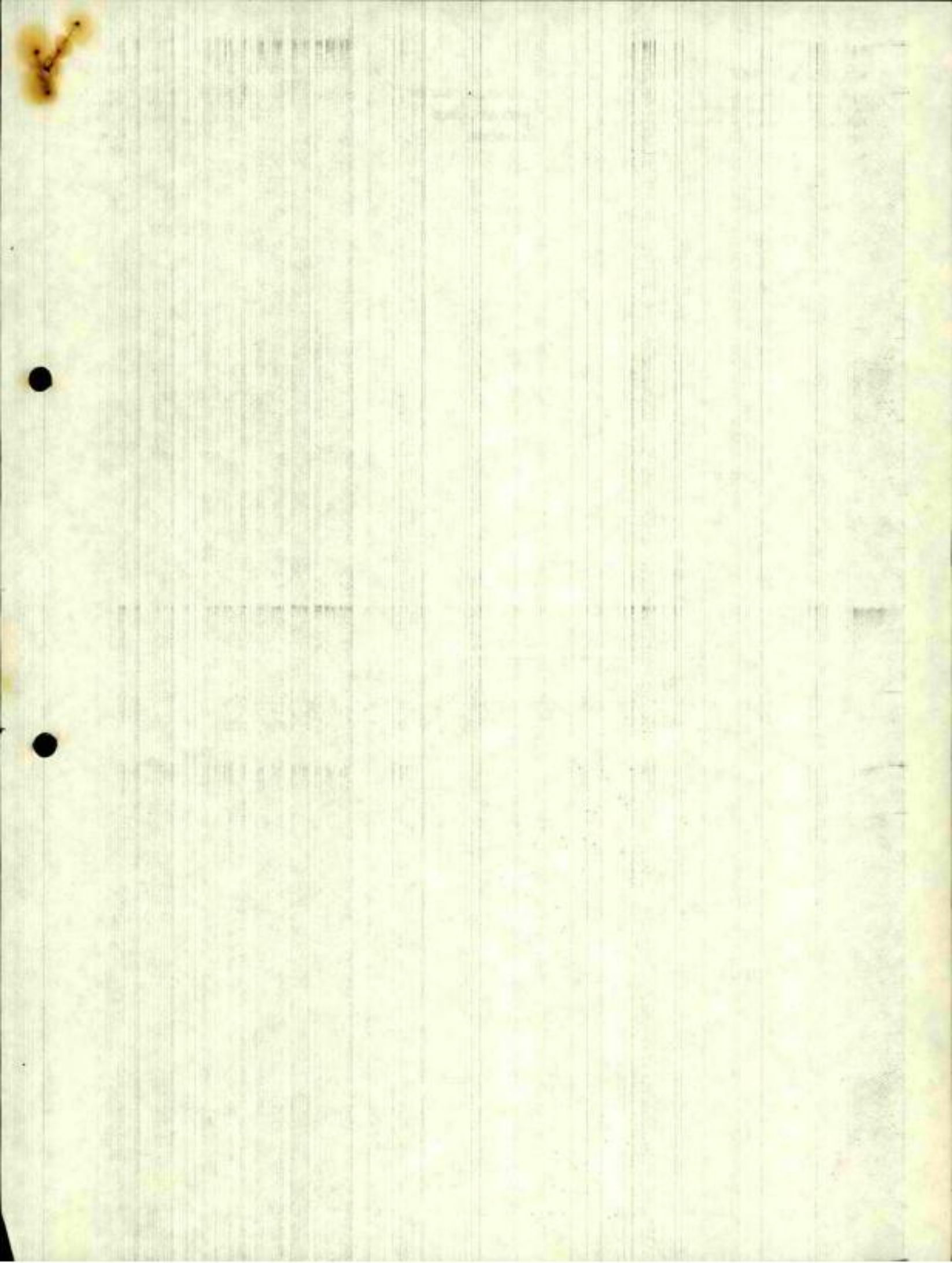



תגובות למסמך שהוכן ע"י מר ש. רודניק

1. רצפות יצוקות באתר

לפי אינפורמציה אשר נמצאת בידינו ברוב הבתים בהם מדובר כוצעו רצפות מאלמנטים טרומיים. בבדיקה אשר ערכנו באתר במבנה אשר מוצע לבצע העברה נסיון נמצאה רצפה מאלמנט טרומי (מאשטרום נמטר כי הרצפה במבנה זה יצוקה באתר).

אין כל בעיה לבצע העברה של מבנה בעל רצפה יצוקה באתר במחירים דומים למחיר ההעברה של מבנה בעל רצפה מאלמנט טרומי.

במכתב אשר נתקבל מאשטרום בתאריך 15.12.80 נמסר כי מתוך 210 בתים 112 הם בעלי רצפה מאלמנט טרומי, 38 לא ברור להם איזה רצפה בוצעה ורק 60 (1) כוללים רצפות יצוקות באתר. בין הבתים אשר לא ברור להם נמצא הבית אשר נבדק על ידינו כשטח ונמצא שהוא כולל רצפה טרומית.

2. רעידות אדמה

נערך חישוב של ההעמסות הדינמיות על המבנה בשעת העברת העומס מהיסודות למנשא, בשעת ההרמה ובשעת הנסיעה והגענו למסקנה שלא יחול כל שנוי בעמידות המבנה בפני רעידות אדמה עקב העברה לאתר חדש.

3. סדקים

שיטת ההרמה והתמיכה המוצעת מכטיחה בלימת זעזועים במידה כזו שסכנת היווצרות הסדקים תקטן.

4. התאמת מידות

נלקחה בחשבון האפשרות של מידות בלתי מדויקות בביצוע ע"י אשטרום. לשם כך תוכננו כל חיבורי האלמנטים הנושאים עם אפשרות התאמתם למידות של כל בית. היסודות החדשים יבוצעו במידות גדולות יותר כדי לאפשר חיבור מחדש של בית אשר לא נבנה בדייקנות.

בבדיקת הבית המתוכנן להעברה הנסיונית נמצא כי כל המידות בו תואמות את המידות הסטנדרטיות המופיעות בתכניות של אשטרום.

בדיקת מידות של יסודות, קירות ובתים שלמים אשר נמצאים בשלבי הקמה בחבל שלום נמצא כי אף שם כל המידות תואמות.

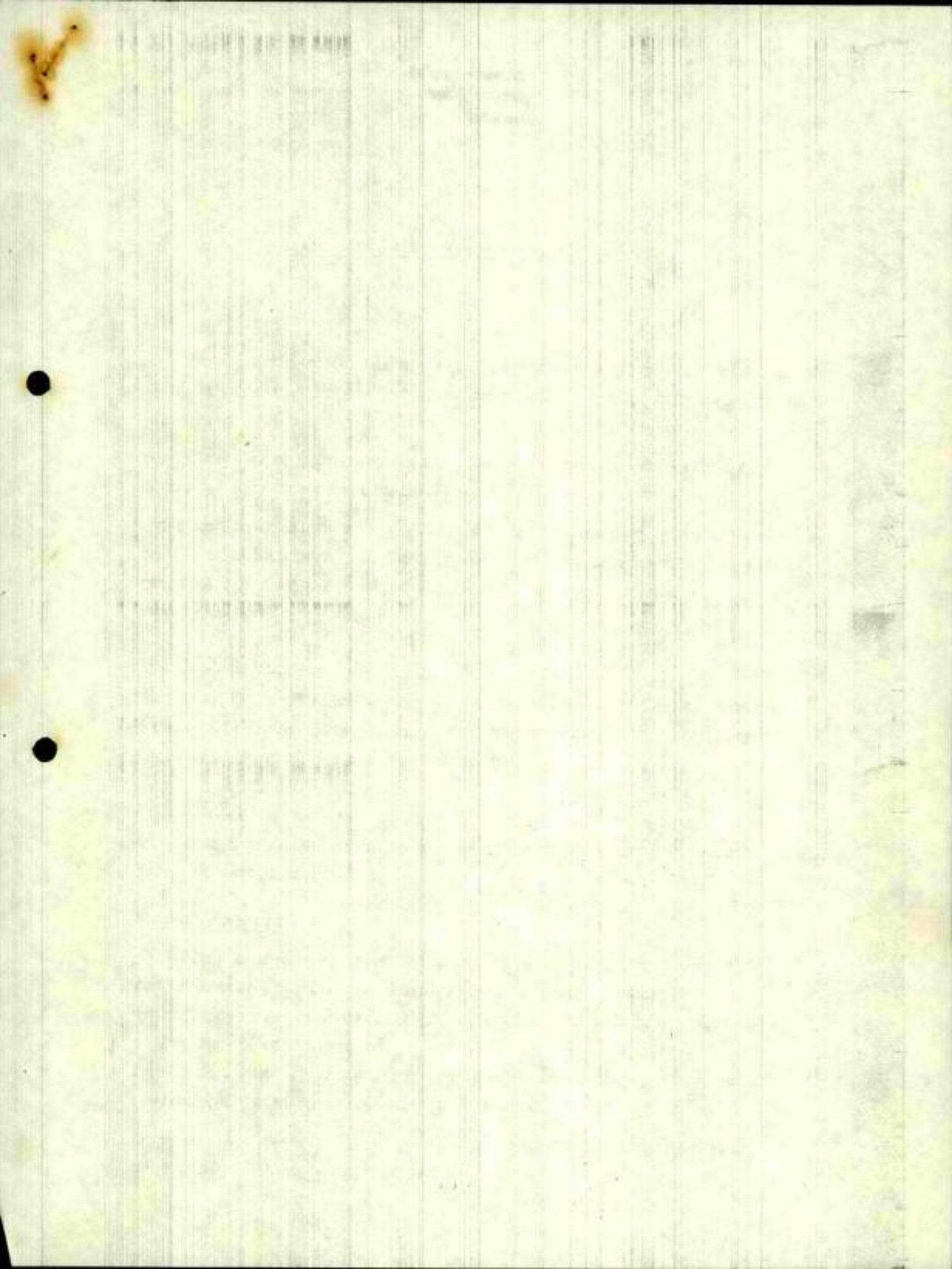



- 2 -

5. עבודה סביב היסודות

בבית 686 ישנם 11 עמודי יסוד אותם יש לנתק. 10 מהעמודים קרובים להיקף הבית ובעזרת מחפרון תחפר תעלה אשר תאפשר גישה אליהם לצורך ניתוקם ולצורך עזרה בהחדרת המנשא. אל העמוד הבודד אשר נמצא במרחק 2.2 מ' בלבד מהקצה תחפר מנהרה או באמצעים מיכניים או באמצעים ידניים לצורך יצירת מרחב עבודה לניסורו. ההוצאה הכספית הכרוכה בכך נלקחה בחשבון בהצעתו של הקבלן.

6. ערעור יסודות

עומק החפירה מתחת לבית יהיה מקסימום 0.60 מ' כאשר עומק היסודות 1.2 מ'. אין כל סכנה לערעור היסודות.

7. תקינות מערכות

שיטת ההרמה וההובלה כוללת 3 מערכות שונות לבלימת זעזועים. שיטה זו תבטיח תקינותם של מערכות החשמל, מים, דלוחים ושופכין.

8. שנוי סטנדרד הבית

הבתים החדשים המוקמים כיום ע"י אשטרום כוללים שנוי סטנדרד הכולל:

- הרקת יסוד

- דודי שמש

מחיר הבית החדש הכולל אלמנטים אלו מגיע לכדי 145 000 שקל.

לתחשיב אשר נערך על ידינו יש להוסיף על-כן

- עבור מוספת דודי שמש - 8 000 שקל

- עבור התקן להרקת יסוד - 500 שקל

9. חדרי בטחון

בישובי חבל ימית קיימים מקלטים לכל רביעייה של בתי מגורים.

ניתן להעביר מקלטים אלו בשלמותם לחבל שלום.

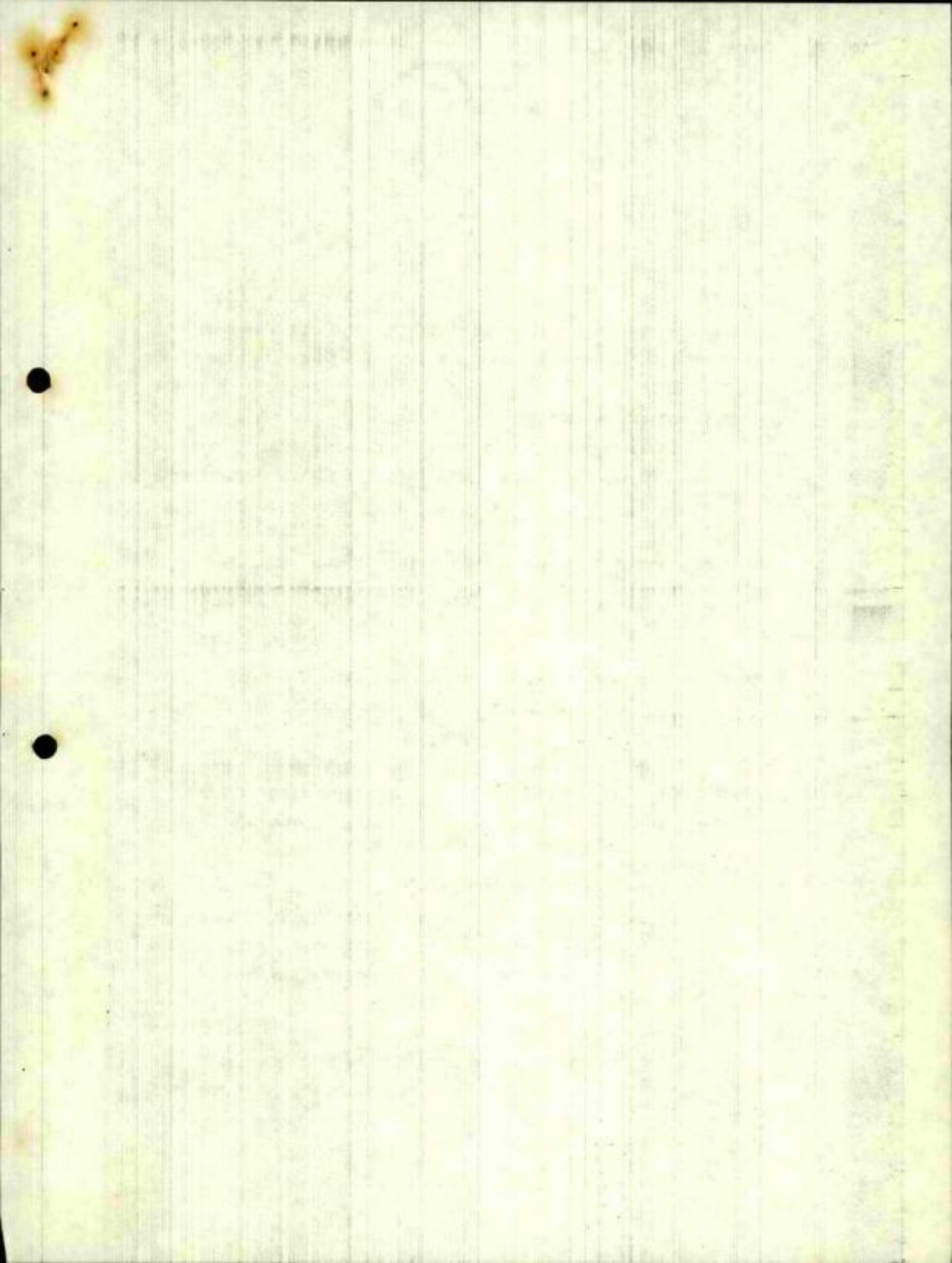



10. החדרת המנשא

אין כל צורך בחפירה נוספת להחדרת המנשא. כל החפירה הדרושה להחדרת המנשא נלקחה בחשבון בהצעתו של הקבלן.

11. שיפוץ לאחר ההעברה

בתחשיבים אשר הצגנו נלקח בחשבון סכום של 10 000 שקל לשיפוץ הבית לאחר ההעברה. הערכה זו וכן כל הערכה אחרת מהווים אומדן עד לאחר ביצוע העברת הנסיון.

12. יציבות המבנים

משרדנו מהיעץ עם מיטב המומחים וכולם הגיעו עצמאית למסקנה שאין כל סכנה ליציבותם של המבנים לאחר העברתם על פי השיטה אשר פותחה על ידינו. במכתבנו לאינג' אריה שטרן מתאריך 1.12.80 הצענו כי גוף בלתי תלוי כגון המרכז לחקר הבניה בטכניון יערוך בדיקות במבנה לפני העברתו ואחריו כדי לתת חוות דעת בלתי תלויה לגבי השנויים במצבו הקונסטרוקטיבי.

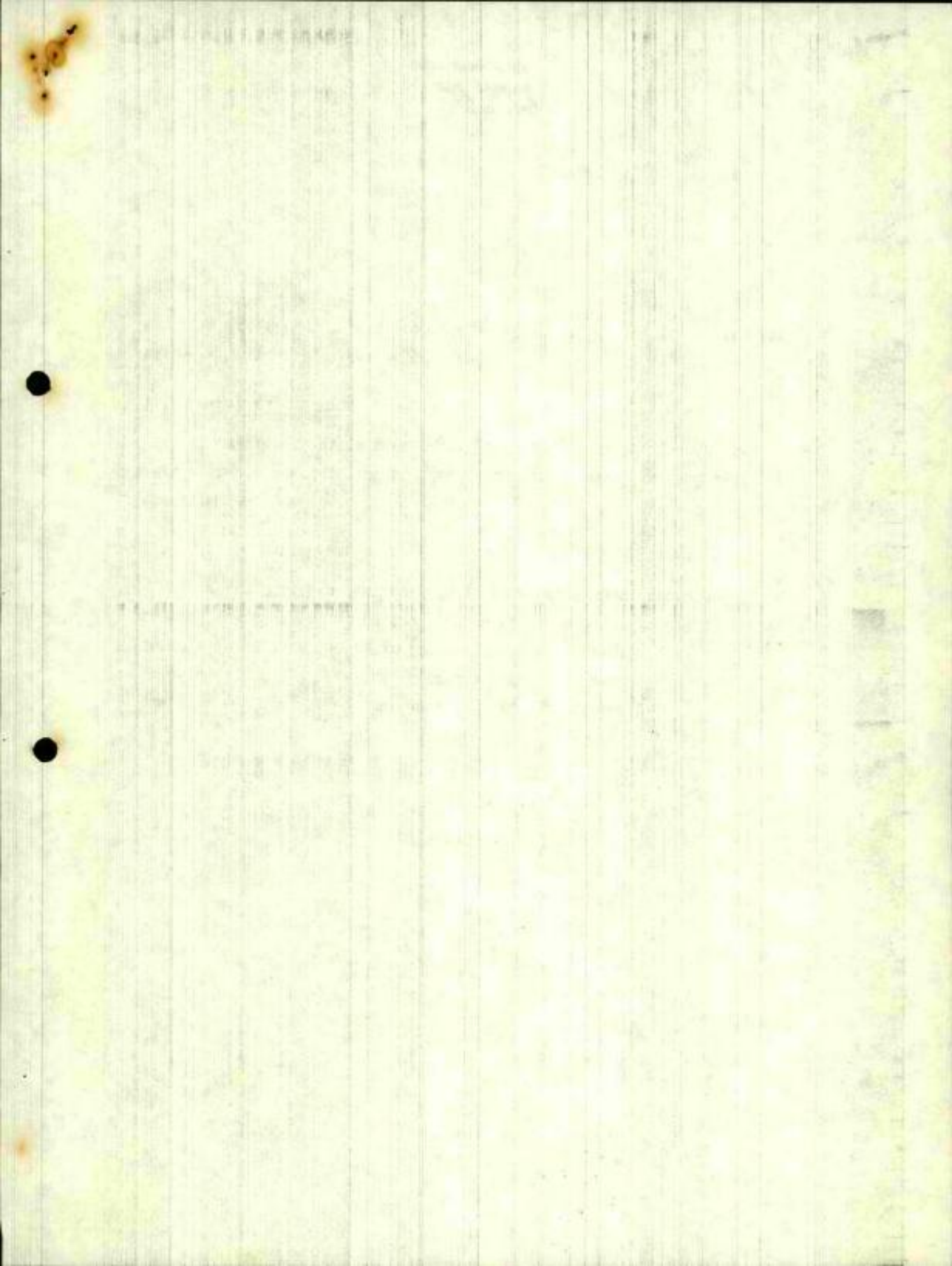



תגובות למסמך אשר הוכן ע"י מר רפי לשם

- ד - 1 שיפוץ - נלקח בחשבון על ידינו סכום של 10 000 שקל לשיפוץ. במסמך מדובר על 10% או 14 500 שקל (10% ממחיר הבית החדש). כל סכום שהוא מהווה כיום אומדן. רק לאחר ביצוע העתקת הנסיון יתקבל נתון מדויק. בכל מקרה מדובר על הפרש של 4 500 שקל בין אמדננו לאומדן משרד השכון.
- ד - 2 מרחב עבודה - בתחשיב של הקבלן נלקחה בחשבון כל החפירה הדרושה לאפשר מרחב עבודה לצורך ניסור. אין צורך להוסיף פה 2% כמוצע ע"י משרד השכון.
- ד - 3 התאמה לתקן חברת חשמל - בתחשיב שלנו לא נלקח נושא זה בחשבון. הסכום הנאמד ע"י משרד השכון (2%) נראה סביר.
- ד - 4 דוד שמש - לתחשיב אשר ערכנו יש להוסיף 8 000 שקל להתקנת דוד שמש והצנרת.
- ד - 5 שנוי מפלס הבית - על פי שיטת ההעברה לא ישחנה המפלס הסופי של הבית ועל כן אין צורך בתוספת לפתוח שטח סביב הבית החדש.
- ד - 6 חדר בטחון - המחיר של הבית החדש של אשטרום אשר אליו משוויים את מחיר ההעתקה אינו כולל חדר בטחון, על כן איננו רואים מדוע נוסף סכום זה למחיר ההעברה.
- גם מקלטים ימית בוצעו מקלטים לכל רביעיה של בתי מגורים. ניתן להעביר גם מקלטים אלו בשלמותם.
- ד - 7 מאינפורמציה אשר יש בידינו הרצפות ברב הבתים נבנו מאלמנטים טרומיים. כמו כן ראוי לציין כי העברת בתים עם רצפה יצוקה באתר אף היא אפשרית אך מחייבת מספר שנויים בטכניקת ההעברה. שנויים אלו בטכניקת ההעברה לא ישנו בהרבה את המחיר לבית.
- ד - 8 נושא זה חורג מתחומינו ועליו יכולה המחלקה להתישבות להגיב.

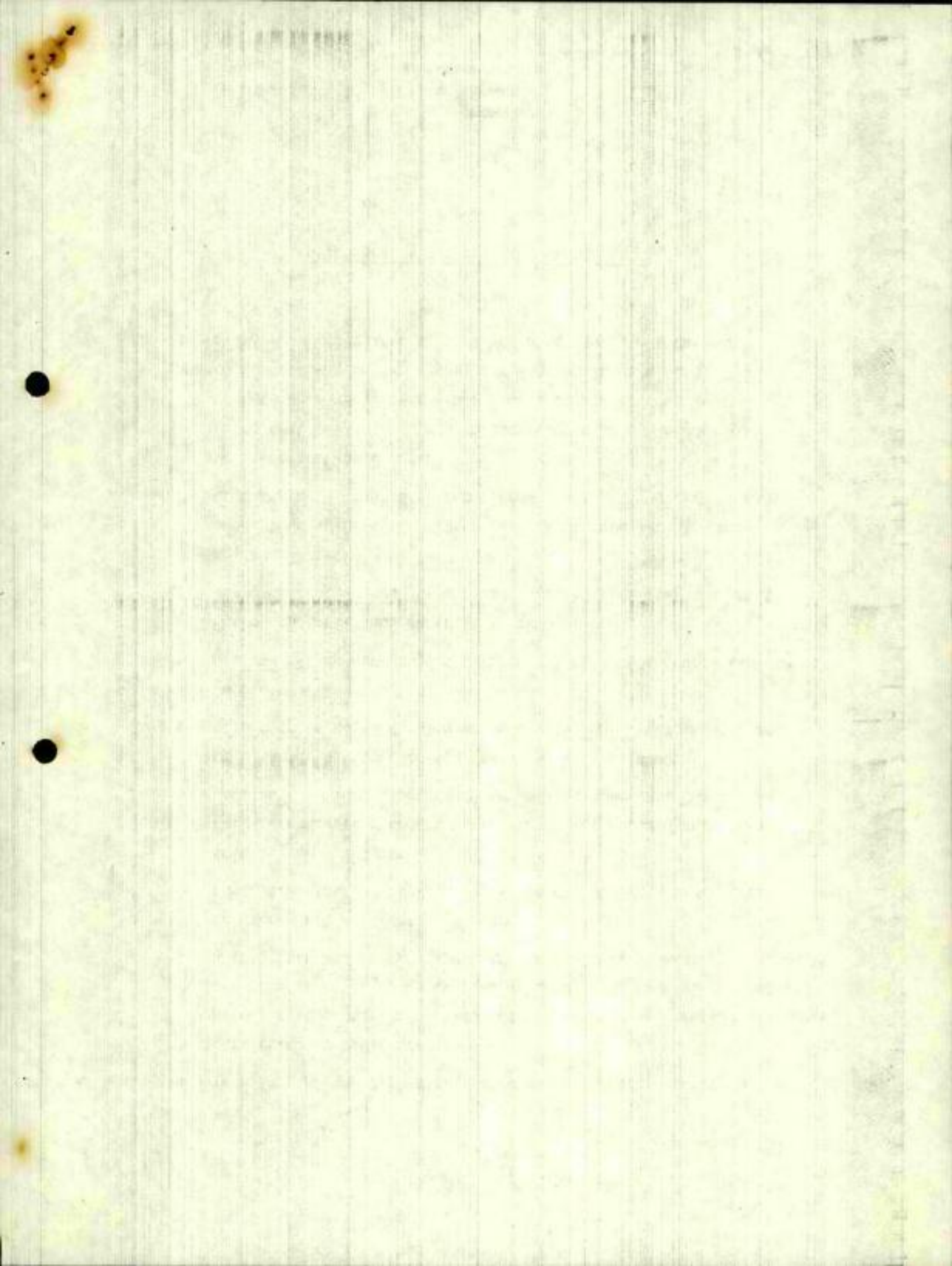



- 2 -

ה - ביטוח - החברה אשר תקח על עצמה את ההעברה תבטח את הכתים וכל בית אשר לא יתקבל ע"י המפקחים יוחלף בבית חדש. מחיר הכיטוח נכלל בתחשיב אשר נערך על ידינו ואין צורך להוסיף 15-20 אחוז כפי שמציע משרד השכון.

ה - 1 ראה תגובות לסעיפים קודמים

ה - 2 " " " "

ה - 3 " " " "

ה - 4 סכונים כלליים מקובלים נכללים בכל חוזה סטנדרטי עם קבלן. סכונים כגון עיכובים שלא באשמת הקבלן קיימים בכל פרויקט הנדסי ואין זה הגיוני לדרוש כי במבצע זה יקח הקבלן על עצמו סיכונים שלא באשמתו.

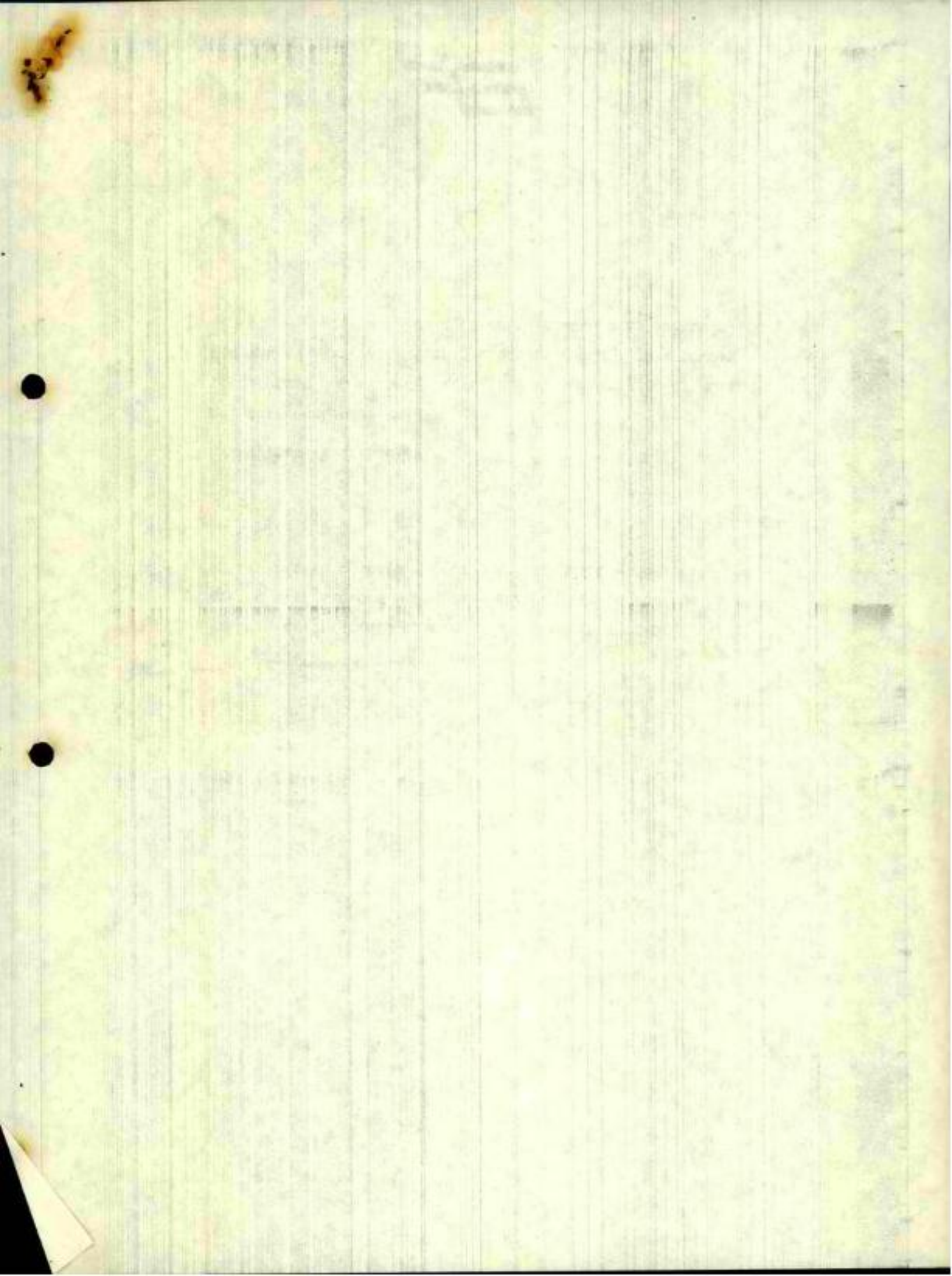



ראש הממשלה

ירושלים, כ"ח באלול התש"ם
9 בספטמבר 1980

12-729

324

לכבוד
מר אריאל שרון
שר החקלאות
י ר ד ש ל י ם

אריק היקר,

במצורף, מכתבו של מר דוד שניר שהרכבה לכתוב גם
אלי על הנושא של חידוש מודיעין. אנא התעניין בתכנית
זו; אולי באמת ניתן לעשות משהו מעשי עם תכנית הקשורה
בחידוש מודיעין, בנוסף למושב מתחיהו.

כבוד רב וכבודך,

מ. בנין

ג' אלול תש"ם
(15. 8 .80)

דוד שניר
כצלסון 83 א
גבעתיים 271 53

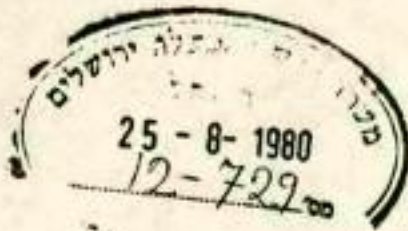

לכבוד
ראש הממשלה
מר מנחם בגין
ירושלים

לראש הממשלה מר מנחם בגין הנכבד,
שלום רב!

הנדון: "ייחור מודיעין וכיחור"

ארוני ראש הממשלה!

מאז מלחמת ששת הימים היחה התחככות בינינו בנושא הנ"ל, ועדים לכך הם צילומי מכתביך המצורפים למכתבי זה.

לצערנו, ער עתה לא מומשה בשטח החכנית הברוכה, אשר רצית להעכירה בכנסת וכממשלה. אמנם מוקם עתה מושב בשם "מחתיהו" כאזור, אך מושב זה מיועד לעולים מארצות הכרית כתור מושב שיחופי, ואנו שואפים ליישב את השטח הסמוך ממש למודיעים העתיקה כיום הכפר אל-מידיה, מקום אשר כבר לפני שמונים שנה נעשה נסיון להקים בו ישוב יהודי ע"י אגודת "המכבים הקדמונים" מאנגליה וכן ע"י הקרן הקיימת, נסיונות שלא הוכתרו לצערנו כהצלחה.

לפני שנים הוקם גרעין דתי של משפחות ישראליות ^{ובתנאי אכסן} להקים את כיחו ליד האתר ההיסטורי, בשטח הטרשים הנמצא בין מידיה למחתיהו, כישוב קהילתי שישא את השם "חשמונאים". (לגבי השם קיבלנו גם הסכמת החוקר הנודע ד"ר זאב וילנאי). חלק גדול מהמשפחות מוכן לממן את בניה הכתים כשיטת "כנה כיחור" כאזור פיתוח. אך בקשותינו נדחות, והרחיות הללו גורמות לכך שחברים רבים מחילים להתיאש מכל העניין. כרצוני לציין כי הקרן הקיימת הכינה לפני שנים ^{לפני} תוכנית לפריצת דרך ישירה משטח קברות המכבים, דרך נחל מודיעים למודיעים העתיקה וממנה דרך השטח המיועד ל"חשמונאים" עד מחתיהו. אך קשיים תקציביים, והמתנה למשרד הכינוי והשיכון מעכבים ביצוע התכנית. זכית להכריז ברכים כי שאיפתנו היא "מודיעין ולא מצדה" ואם כן עלינו לטפח אתר זה לפחות כמו את מצדה, ולמעשה לא כך הם פני הדברים.

כישוב הקהילתי אנו מתכננים הקמת מוזיאון מודיעים, בו נרכז את החומר הרב הקשור במרד החשמונאי ובית החשמונאים, בית זה יוכל לשאח את שמך "בית מנחם". כמו כן נקים בעז"ה בית יד לבנים, בו ננציח את גופלי האזור הי"ר, כמסגרת האגודה להנצחת גופלי אזור מודיעים, שאני יזמתי הקמתה ומזכירה. (כמסגרת זו אנו משלימים הקמת אתר הנצחה אזורי ליד קברות המכבים, שיחנך כנראה כחג החנוכה הקרוב) כמו כן אנו נקים מוסדות תורניים כישוב קהילתי החדש לפי רוגמת "אלון מורה" ו"אפרת". קיימת עתה חנופת החיטכות גדולה וחזקה ביהודה ושומרון וגם בגליל, ולדעתנו, אסור לקפח את מקומה של מודיעים העתיקה, ואם לא עכשיו אימתי? האם כחקופת הבחירות? להקמת הישוב יש גם חשיבות רבה גם מכינה בטחונית, כפי שנקבע כבג"ץ מחתיהו, וכן חשיבות לאומית ופיתוח התירות. אבקשך לזרז החלטה מתאימה בנדון, בכדי שיוכך שטח מתאים להקמת הישוב, וכן תבוצע כהקדם פריצת הדרך הישירה אליו. נשמח כולנו לקבל תשובתך החיובית כהקדם.

נ.ב. מצורפים צילומי מכתבי מאיר שמיר איש קרן הקיימת
מאת: ד"ר יוסף אבנר, יו"ר ק"מ, ירושלים.
מאת: ד"ר יוסף אבנר, יו"ר ק"מ, ירושלים.
מאת: ד"ר יוסף אבנר, יו"ר ק"מ, ירושלים.

ככבוד רב
313
דוד שניר סופר "שערים"

מאת: ד"ר יוסף אבנר, יו"ר ק"מ, ירושלים.
מאת: ד"ר יוסף אבנר, יו"ר ק"מ, ירושלים.

קרן קימת לישראל

מינהל פיתוח הקרקע

משרד ראשי: בית הקה"ל - רחביה, ירושלים, ת.ד. 283 - טל. 35261
ירושלים ל' בטבת תש"מ

מפק/398/6/6000/מש

30.12.79

לכבוד
מר ד. שניר
רחוב כצנלסון 83 א'
גבעתיים

א.ב.,

הנדון: פריצת דרך למודיעים העתיקה

הצטענתי על כי לא יכולת להשתתף בסידור שערכנו באיזור
לצורך בחינת המצב לאור עבודות הפיתוח המבוצעות בו.

בחנו שנית את כל חתוביו וחוקרי לנו מעל לכל ספק כי
הוצעה חסבירה ויחידה להריצת הדרך לאתר האמון הינה
מכביש הגישה שעתיד להסלל לשוב הקבע החולך ומוקם
במתחתו.

מכאן שנוכל להחליט כנדון רק לאחר שכביש זה יסלל על-ידי
משרד השיכון, דבר שבוודאי ייעשה בעתיד הקרוב.

אי לכך נחזור לנושא בהתאם.

בברכה

מאיר שמיר

מנהל המינהל

העתק: מר ע. רדיו, ק.ח.

ג י פ י מ :

ר ע י ח י פ ה

י ת . ח י י מ

45

722553,721367

י פ ה

כ ח ב נ ק י מ

1547

521271

ה פ ה

ה ק ה ק י ל

1437

30988

ק ג ע מ

י ה ק ה ק י ל

7

933118

ש ת א ו ל

ז ח נ ת ק ה ק י ל

א ר נ ע ס ס ש ו ו

ירושלים-72273

ר י ת ג ת

ל ו י ו ל

א ר נ ע ש ד ח ג ת

ל ט ו ג י - 2727

מ ר ד ש ב ע

ח ה ח ס ת ד ו ת 112

11

2890 11071

9.717.000/11/410

ההסתדרות הציונית העולמית

חטיבת ההתיישבות

רח' המלך גורני 48, ירושלים

ח.ד. 92

מס' _____

תאריך: כר בתמוז תש"ס
10 ביולי 1960

לכבוד

מר דוד שניר

סופר "שערים"

כענלסון A/83

גבעתיים 53271

שלום רב,

מאשר בתודה קבלת מכתבך מיום טו' תמוז תש"ס (20.6.60) בעניין פריעת דרך עבור ישוב קהילתי באזור מודיעים.

אני מקדם בגרמה כל קבוצה המביעה רצונה להתיישב באזורים החיוניים למדינת ישראל, ומקווה בכל ליבי שאומנם קרוב היום בו נוכל להקים ישובים גם מבחינה מדינית וגם מבחינת המשאבים הכספיים.

באזור שהינך מזכיר אומנם הצענו להקים ישובים נוספים, אך לערי הרב הממשלה לא אישרה עד היום הקמת ישוב נוסף באזור זה, ונפייכך מוקדם מדי להתקשר עם אנשים, שכן חלילה לנו לאכזבם.

רשמתי לפני שהתארגנה קבוצה כזו, ואם יהיו התפתחויות חיוביות, אשמח להודיעך.

באשר לפריעת הדרך - אין לנו המשאבים לביצוע הדבר, למרות שנושא זה הינו חיוני, שכן את מעט המשאבים שבידינו עלינו להשקיע בפיתוח הישובים הקיימים.

מה עוד שעל נושא הכבישים ממונה משרד הבינוי והשיכון ולא החטיבה.

בברכה

מתתיהו דרובלס

ראש החטיבה להתיישבות



מ. בגין
לשכת השו

ירושלים, יב' ניסן תשל"ל
19.4.70

לכבוד
מר דוד שניר
רח" בצנלסון לא א'
ג כ ע ח י ח

מר שניר הנכבד,

בשמי השליחות בחוץ לארץ מאתה את סכנת מיום ג'
ניסן תשל"ל (ה-1 באפריל 1970) והריני מודה לך ילדו. אמנם כן,
כמי שכתבתי לך בסכנת מיום יב' באב תשל"ל, הגיאתי הצעה לסדר
היום בנושא המשוב של "ייחוד מודיעין וביתר". לצערי, המטילה
עדיין לא דנה בהצעה, ורבה תקוותי כי לאחר חג המסח יתקיים
הדיון ותוקבל החלטה חיובית.

את מאריך החשובים אקרא בהזדמנות הקרובה.

בברכת מועדים לשמחה,
ובכבוד רב,

מ. בגין



מ. בגין
לשכת השר

ירושלים, יב' בטבת תשל"ו
10, בינואר 1970

לכבוד
מר דוד גביר
מנכ"ל מוסד
מבטחים

מר מנחם הכהן,

קבל בה תודתי גם על מכתבך מיום ח' בטבת ה-16 בינואר
1970. ליריעתך המאמי הצעה לחדר היום, אל ירובי המסלול,
על "חדר טרייקין גימרי".

בין השר המעסיק, המענה והחלטה, טלילה גימרי-גליה והקמה גליה-
גביר. יש יתרו להבין, כי המאמי מיועד לקיום מסלול
יריעת מסוג לי ומסוגין הן המבנה ואת מכתב העיקרי הביא
ליריעת המסלול.

בכבוד רב, ובברכה,

מ. בגין



ה כ נ ס ת

חבר הכנסת

ט"ו באדר ב' תשל"ג
19 בסרץ 1973

לכבוד

מר דוד שניר

רחוב כצנלסון 83 א'

בבעתיים

מר שניר הנכבד,

קבל נא הודעתי על מכתבך הנוסף מיום ז' באדר ב' תשל"ג. כמי שכבר כתבתי לך, עומדת ההצעה למען ייחוד טודיעין וביתר על סדר יומה של הכנסת; אבקש את ידידי להעלותה לדיון, אם לקראת סיום המושב הזה, ואם במושב הקיץ של הכנסת השביעית. כמו כן ביקשתי את ידידי לערוך את סיור למודיעין בזמן מנחת הפסח של הכנסת, כלומר, במחצית השניה של חודש אפריל. ידידי ומזכירי, מר יחיאל קדישאי, יודיעך בעוד מועד על התאריך.

באשר לצעדה, אקיים ברור על הצעתך החשובה.

בכבוד רב ובברכה,

ס. בגין



מ. בנין
לשכת חשר

ירושלים, כ"ד בתמוז תשכ"ז
1 באוגוסט 1967

לכבוד
מר דוד שניר
רחוב כצנלסון 18
גבעתיים

מר שניר הנכבד,

הריני משיב, כפי שהנך רואה, באופן אישי ולא על ידי מזכיר,
למכתבי האזרחים. בגלל ריבויים, וכך מחמת טעטפת העבודה המוטלת עלי
בשבועות אלה, אינני מספיק להשיב בעוד מועד לכל המכתבים. עמך הסליחה
על האיחור, אך בטוחני כי חבין את התנאים המיוחדים בהם עלי לעשות
מלאכתי.

אמנם כן, דרושה החלטת ממשלה כדי לקיים התנחלות בטוחים המשוחררים.
כבר הבעתי את דעתי החיובית ביחס לפעולה לאומית חשובה זו.

בכבוד רב,

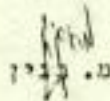
מ. בנין

במצורף, העתק מכתבו של אלוף משנה ניצן השייך לך.



מ. בגין
לשכת חסר

ירושלים, כ"ה בתשרי תשכ"ח
29 באוקטובר 1967

לכבוד
מר דוד שניר
רחוב כצנלסון 78
ג ב ע ה י י ס.

מר שניר הנכבד,

חריני נאשר בתודח את קבלת מכתבך מיום י"ב
בתשרי תשכ"ח. ככל לבי חריני מחייב את ההצעה
לקיים התנחלות במודיעין. אבוא בדכריט עם הגורמים
המטפלים בבעיות ההתנחלות ואעשה ככל האפשר כדי
להניעם לפעול, כמהלם בכיוון זה. מי יתן ומאמצים
אלה ישאו פרי.

בכבוד רב וכברכה,

מ. בגין



מ. בגין
לשכת השר

ירושלים, כ"ה בכסלו תשכ"ט
16 בדצמבר 1968

לכבוד
מר דוד סניר
רח' כצנלסון 81
בבעתים

מר סניר הנכבד,

הריני מאשר בחודה את קבלת מכתבך מיום כ"א בכסלו תשכ"ט
ה-11 בדצמבר 1968. קראתי את דבריך בהשומת לב מרובה. אכן קרוב
ללבי הוא הענין ואעשה ככל האפשר כדי לקדם את תחייתה של מודיעין.
ההכרעה, כידוע לך, איננה בידי, אבל המהדר להסמיע.

לא ידעתי דבר על הצעה בשבת. זמנה לעו"ד י. בראז ואבקשו
לקיים את הצעה ביום חול. הודעתך הביעה אלי באיחור, אך אגטה
ואעשה כמיטת יכולתי להען וייקון חסעונית.

בכבוד רב,

מ. בגין



ס. בגין
לשכת השר

ירושלים, י"ח בשבט תשכ"ט
6 בפברואר 1969

לכבוד
מר דוד שניר
רחוב כצנלסון 81
ג ב ע ח י י ס.

מר שניר הנכבד,

הריני מאשר בתודה את קבלת מכתבך מיום י"ד
בשבט תשכ"ט. קראתי את דבריך בהשומת לב מרובה.

א. לא נשכח ממני העניין הגדול של החיית
מודיעין; אך ההחלטה עדיין לא נחקלה,
בעוד אשר טובט לחיוב עניין המשך ההחלטות
והגברתה באזורים אחרים. ההצעה על הקמת
קרית יהודיות לא ירדה מן הפרק, אך עדיין
לא אושרה. נוסיף לעשות מאמצים, אבל בצדק
הזכרתי את אשר כחבתי לך, בקשר עם ההכרעה.

ב. הריני מקווה כי הצעות לא תיערכנה עוד
בשבת, מטעם מכבי. ובהזדמנות הקרובה,
אבוא בדבריי, במישרין, עם עו"ד ברא"ז
בעניין זה.

ג. לכל אדם סגנון משלו, אך לא אסתיר בענין
דעתי, כי דחיית הצעתך, על ידי משרד הכסחון -
כמהותה צודקת.

בכבוד רב,

ס. בגין



מ. בגין
לשכת השר

כו' סבת תש"ל
4.1.70

לכבוד
מר דוד שניר
רח' כצנלסון 83א'
גבעתיים

מר שניר הנכבד,

הריני מודה לך על מכתבך מיום יב' בסבת
תש"ל, ה-21 בדצמבר 1969. קראתי את דבריך החשובים
בחשומה לב סרובה. מסכים אני כי יש לפעול. אעשה
כמיטב יכולתי ואביא בקרוב את העניין לדיון, אם בפני
הממשלה כולה או בפני אחת מועדותיה המוסמכות. אני
מקווה כי המאמצים ישאו פרי. ואודה לך על כל חומר
נוסף שתוכל לספק לי למען הגשתו לציון בפני חברי
הממשלה.

הריני מודה לך על ברכותיך המלבבות לרגל הקמת
ממשלת הליכוד הלאומי.

בכבוד רב ובנכרה,

מ. בגין