

מדינת ישראל

משרד הממשלה

ד.ט. ס.ט

משרד

מס' תיק מקורי



שם תיק: מרחב שלמה

מזהה פנימי: **א-30/4141**

מזהה פריט: 0013xzh

כתובת: 3-312-9-4-5

תאריך הדפסה: 30/08/2017

מחלקה

594

0180

2222

השם

2

4141/3022



מדרגת ותיבות ע"י המוסד
ירושלים טל: 2-26361

מפקדת מרחב שלמה
המינהל לפיתוח מרשיל

524

תאריך: 27.5.77

מספר: 1297 - ממ/3/107

לכבוד

מר א. בהמקין

מזכיר תנועת המושבים

א.1.

הנדון: הספקת מים לבואייבה - מזייבה

כהמשך לשיחתנו אבי חוזר ומאשר כי בהתאם להחלטת הרעדה לתאום הפיתוח בישיבתה מיום
... 2.12.76 ו- 6.1.77 אשר העתקו מצ"ב הורייבו את חב' מקורות במכתבו מיום 6.3.77
... (העתקו מצ"ב) לבצע את חיבור הקו ולהתקין מכשיר מתאים שיגביל את אספקת המים
ל- 100 מ"ק ליממה.
הקו יופעל בתנאים הנ"ל החל מ- 1.6.77.
... רצ"ב העתק מכתב עוזר שר החקלאות למושב בניעות בנדון.

ב ב ר כ ה,

ראובן אלון
ראש המינהל

העתק: שר החקלאות

ש. ארלוזורוב, סגן נציב המים

א. כהן, מקורות חבל הנגב

מושב בניעות

התאחדות המורים
למחוז תל אביב

תאריך: 17.3.73

מס' תעודת זהות: 1027-1000

שם: מ. ש. שרון
מס' תעודת זהות: 1027-1000

תאריך: 17.3.73

הודעה על פיקודת המורים

הודעה על פיקודת המורים
למחוז תל אביב
התאחדות המורים
למחוז תל אביב

מס' תעודת זהות

מס' תעודת זהות
מס' תעודת זהות

שם: מ. ש. שרון
מס' תעודת זהות: 1027-1000
תאריך: 17.3.73

מפקדת מרחב שלמה
המינהל לפיתוח מרש"ל

תמך
526

Handwritten notes and signatures, including a large signature and the date 9/9.

תאריך: 16.7.76

מספר: 1601 - תכ/3/104

אל: שר החקלאות

הבדון: התיישבות במביפת נביעות.

עקב מחלתי, הובא לידיעתי רק בימים אלה סיכום ההתייעצות שנערכה ביום 28.3.76 ביבן לבין השר גלילי ומכ"ל המח' להתיישבות בקשר להקמת ישוב שני במביפת נביעות. אודה לך באם תגרום לכך כי בעתיד אוזמן להשתתף בכל דיון אשר עניינו מרחב שלמה.

לגופו של עניין, קיימתי עוד ב- 4.12.75 דיון בהשתתפות המח' להתיישבות ותבוצע המושבים (מצ"ב העתק הפרוטוקול), אשר בו סוכם כי המחלקה להתיישבות תעביר למיבהל תוכניות ואתור השטחים הדרושים לפיתוח נביעות כפי שסוכם במח' להתיישבות ואושרו ע"י המרכז המשותף לתכנון.

למרות שעברו מאז 7 חודשים טרם הוגשו המסמכים הב"ל. מאז הדיון בלשכת השר גלילי עברו למעלה מ- 3 חודשים ולא ידוע לי על הצעת תוכנית של המח' להתיישבות להקמת ישוב נוסף באיזור נביעות.

בנסיבות הקיימות אבי ממליץ כי תזמן דיון להצגת תוכניות המח' להתיישבות לפיתוח מביפת נביעות בהשתתפות השר גלילי, מכ"ל המח' להתיישבות, מנהל המרכז המשותף לתכנון ובהשתתפותי.

ב ב ר כ ה,

ראובן אלרובי
ראש המיבהל

מפקדת מרחב שלמה

המינהל לפיתוח מרשל

תאריך: 10.12.75

מספר: 2426 - תכ/3/104

נזכרים:	ראש המינהל	-
	המחלקה להתיישבות	-
	המחלקה להתיישבות	-
	סגן מפקד דר"ס	-
	מזכיר משק בנינות	-
	מנהל תכנון המל הנגב	-
	תנועת המושבים	-
	ראשון אלזבי	
	עזר גורן	
	יוסי סיינר	
	רון פרי	
	גלי הלפרן	
	בנימין	
	קריצ'מן דני	

מספר דיון סיווג 4.12.75 - תנועת בנינות

בנימין מבקש הבהרות מראש המינהל לגבי השטח התכנון של בסיס הדייג של רוקסא, וחזף הנכים המושלכין לחקקה, ובאם אין מקום לבדוק את שילובם במסגרת התכנון הכללי של איזור בנינות ולא לדאוגם כמרכזים בפני עצמם.

ראשון אלזבי - השטח לרוקסא הוקצה למטרת הקמת בסיס דייג בלבד בגודל של 4.5 דונם ואופציה של דונם אחד נוסף להחזבה. לגבי התיישבות לחזף הנכסם, סוכם כי כאשר החומר שבדיונו לאגים יהיה כוכן להחלטה יועבר לדיון עשירי לטר החקלאות.

עזר גורן מודיע כי התקבלה החלטה בסוכנות (המחלקה להתיישבות) בדבר הקמת המרכז בבנינות. ראש המינהל מבקש להעביר את בוסתן והחלטה אליי.

בנימין אין לו כל ידיעה על החלטת הסוכנות.

ראשון אלזבי כפי שהודגשה הנחה, וללא הבטחות לגודל השטח המבוקש אינו יכול להמליץ בפני וועדה בבין עדים על הקמת הנחה.

על מנת לאחד את המסגרת המבוקשת:

סוכנות א (מחלקת הדייג), על מנת לאחד את החלטה השטח עבור הדייג, או הקמת ישוב נוסף יש לקבל תוכנית מבוססת על מס' יח' שטח בגודל יחידה מסוימת כפי הסוכנות במחלקה להתיישבות ואושרו פ"י המרכז המשותף לתכנון.

2/..

3/

מפקדת מרחב שלמה המינהל לפיתוח מרש"ל

תאריך:

- 2 -

נושא:

(ג) השנת החקלאית - בקשר להקצאת השטח לחקלאות יש להעביר למינהל את סקר הקרקע של השוליה להתיישבות ואחרי משרד החקלאות לגדול השטח הראוי לשיבוך חקלאי. לוח שטחים מאוסר פ"י מנאל האגף לתיסוד הקרקע בצדף המלצתם.

(ג) תוספת שטח לפיתוח היישוב - יוגש למינהל תוספת השטח לפיתוח היישוב (תוכנית מפורטת). לשתי הגשת כל התוספת הנדרש יסליץ ראש המינהל בפני הוועדה לעכבון ובניה להקצות את השטח הנדרש ליסוד, לחקלאות, והקצאת השטח, לפיתוח היישוב. ראש המינהל טעניב עד 31.3.76 לא יוקצו שטחים לפרוייקטים מתוך השטחים המסומנים פ"ב השפה.

במידה דתהיה פניה כל שהיא להקצת פרויקט בשטח הדרון, יוגש לדיון מוקדם בפני הפודום שהתכנס היום בדיון.

אלי הלפרון לגבי הקמת המרכז בגביעות מבקש להקים פודום של המושב, המפלקה להתיישבות, והמינהל.

ראובן מקבל הצעת אלי הלפרון ראש המינהל יזמן בהקדם דיון שרתף עם הוועדה שהורכבה, בה"ל, מנכ"ל המושבים, והסוכנות לדיון שרתף בהקמת המרכז. יזמן לדיון את מנכ"ל שאלפת התיישבות.

רשמה: רחל

526

↓ שנה

300 כנסת

החוקים
10

1500

1500

1500

8/3/46 ת.ת.

הנה קצת מכתב

הוא מכתב מכתב

הוא מכתב מכתב
הוא מכתב מכתב

הנה

הנה

הנה 5 23

הנה מכתב מכתב
1100



מדינת ישראל

בברכה
עאת

שר החקלאות

90

שבת הלב

- אני אולם את העצמי
כבדתי כצדק ונאמנה

- אינם התקבלה?!!
(כאשר סוף 5 (2))

- דבריו הם השלמה
16/12/20

ת. יואל
חבר הכנסת

26/2/76



הכנסת

משרד החקלאות - ירושלים
היום 21.3.76
ל- אדר תשמ"ו 3.3.76
תיק

אשר
מי יואל
שר החקלאות
משרד החקלאות
ירושלים

מכובד

למחור הוותק של שנת הכנסת
הבית - חוק פיסית של היבול, למטרה
הקמה רשת מלאכה לפיקוח מטרף-אלה
ויזורה.

הקמה תמלול טור ומה נשמע של
וצה תמלול מטרת הוצר, ואלה נשמע
שמאמר מואב, ונתן לפיקוח של הוצר
בין - היות, למספר - תמלול " של יואל
למחור פתוח וקולטל

אשר עקב מדידת אקו קולטל מין
הבית - חוק, ולפי לקול-הוצר מה פיקוח
מחובת.
בית הדין

חוק רשות לאומית לפתוח ספרץ-אילת והערבה
תשל"ו - 1976

- | | |
|---|---------------------------|
| 1. מוקם בזה רשות לאומית לפתוח ספרץ אילת והערבה. | הקמת
הרשות
וסמכויות |
| 2. תפקידי הרשות הם:
(1) לדכא את הסמול בפתוח אילת והערבה ולמסד על הרשויות והגופים הפועלים בהם;
(2) להחזיק לרכוש ולמכור רכוש זכויות וזמיונות;
(3) לתכנן חכונות פתוח ולעודד את בצועד;
(4) לייצג את משרדי הממשלה הפועלים בספרץ אילת והערבה; | תפקידי
הרשות |
| 3. הרשות היא האגוד אשר לכל חוכה וזכות זמיונות משפטית. | הרשות
האגוד |
| 4. הרשות תהיה גוף מבורר כמשמעותו בסעיף 5(ג) לחוק מבורר המדינה תשי"ח-1958 (נוסח משולב). | הרשות
גוף
מבורר |
| 5. לרשות תהיה מועצה כח 15 חברים שימנה נשיא המדינה (להלן המועצה) וזה הרכב המועצה:
(1) שר המסחר והתעשייה;
(2) 7 חברים שהמליצו עליהם ראש הממשלה, שר האוצר, שר הבטחון, שר החירות, שר החקונות; שר הפנים ושר המסחר והתעשייה - כ"א חבר אחר;
(3) 5 חברים שהמליצו עליהם הגופים הבאים: כל גוף - חבר אחד: הסוכנות היהודית; עיריית אילת, ארגון המעסיקים; ההסתדרות הכללית; רשות ספורות הטבע והגנים הלאומיים;
(4) שני איש זכור שהם לדעה נשיא המדינה בעלי ידע ונסיון בתחום הפתוח.
(5) (א) שר המסחר והתעשייה יהיה יו"ר המועצה.
(ב) חבר המועצה שהמליצ עליה שר האוצר יהיה משנה ליו"ר. | הרכב
המועצה |

6. (א) המועצה תקבע את סדרי עבודתה ומועדי ושיבנותיה.
 (ב) מנין חוקי בשיבנות המועצה הוא לפחות חשיה הברזס.
 (ג) יו"ר המועצה (ובהעדרו משנהו) יושב כראש ישיבות המועצה.
 (ד) החלטות המועצה מתקבלות ברוב העות המצביעים ובמקרה של
 דעות שקולות תהיה ליו"ר הישיבה דעה מכרעת.
7. המועצה תסוג ועדות מבין חבריה, לרבות ועד סנהל שיהיו בו
 יו"ר המועצה ומשנהו. לקבוע את תפקידיהם ולאצול להן סמכויותיהם.
8. (א) יושב ראש המועצה ממנה על ביצוע החלטות המועצה והוצאות
 ויפעל בשמן.
 (ב) כל שיש להגישו יוגש באמצעות יו"ר המועצה, וכל הודעה
 בטעמה תמסר על-ידו.
9. (א) תקופת כהונתה של המועצה תהא שלש שנים מיום מינויה.
 (ב) חבר המועצה שתקופת כהונתו הסה יכול שיתמנה מחוש.
 (ג) המועצה תוצאת תוסף לכתן עד למינויה של מועצה חדשה.
10. (א) נמסר חבר המועצה או התפטר או הוצבר מהונתו כאמור
 בסעיף קטן (ד) או הודיע בעברתו שיש עסה קלוון, או פסס
 אח הרגל או נחמה עליו כונס נכסיו מטעה ביה-משפט, שתמנה
 אדם אחר במקומו כאמור בסעיף 5 - ליתרה תקופת כהונתה של
 המועצה.
 (ב) התפטרות חבר המועצה תהיה בהודעה בכתב ליו"ר המועצה;
 תוקף ההתפטרות - עם תום השעים ושס שעות ממסירת ההודעה.
 (ג) התפטרות יושב ראש המועצה מתפקידו כיו"ר תהיה בהודעה
 למועצה וליושיא הכרינה; תוקף ההתפטרות עם תום השעים ושס
 שעות ממסירת ההודעה.
 (ד) חבר המועצה שנעדר, שלא באיור המועצה, משלש סיבות של
 המועצה, רשאי נשיא המדינה, לפי הסלצת המועצה להעבירו
 מכהונתו.
11. חבר המועצה יהיה זכאי לקבל הוצאותיו כשיעור שיקבע בחקנות.
12. המועצה תתכנס לשיבותיה לפחות ארבע פעמים בשנה, וככל עם
 לפי הדישת שלוש כחבריה. מנהל הרשות שיתמנה לפי סעיף 13
 ישחקף בשיבות המועצה בזכות דעה מיעצת.

13. (א) המועצה המנהלית תוכל לרשות (להלן המנהל) והיא אף רשאית לפטר.
- (ב) המועצה תקבע אף תפקידו המנהל והיא רשאית לאצול לו סמכויותיה כפי שתפורט בהחלטות המועצה.
- (ג) לא היא צלחה למנהל הסמכויות שהתפרסמה בתקנות מטעם שר המסחר והתעשייה, עפ"י המלצות המועצה ובאשרור ועדת הכלכלה של הכנסת.
14. (א) קבלת עובדי הרשות ומינוייהם ייעשו על-ידו הועד המנהל.
- (ב) התפקיד של עובדי הרשות, החקן, השכר והגמולאות ותנאי העבודה יקבעו ע"י הועד המנהל באשרור המועצה.
15. (א) המועצה תערוך לקראת 31 שנה כספית תקציב המסחר אומדן הכנסותיה והוצאותיה; הצעת התקציב תוגש לממשלה לאשרור באמצעות שר האוצר לפחות 90 יום לפני תחילת שנת הכספית;
- (ב) לא ישולט סכום מספיק הרשות אלא על-פני התקציב שאושר כאמור; לא תחייב הרשות בשום החליטות אלא למיז או לפי החלטה המועצה שנתקבלה ברוב ואישרה אותה ועדת הכלכלה של הכנסת.
16. הרשות תגיש לועד הכלכלה של הכנסת את השם הרשמי דו"ח על פעילותה; והיא תספור כל אימת שתדרש מאת ועדת הכלכלה של הכנסת, דו"ח רביע בענין פעילותה ובכל ענין שהוא בגדר תפקידה וסמכויותיה. דבוח תעודותיה של מנהלה ושאר עובדיה.
17. (א) רכוש, זכויות וסמכויות שהיו נתונות ערב תחילתו של חוק זה בידו של הממשלה הכל לפי הענין והנמצאות או הסתייגות למפרץ אילת ולערבה יעברו לרשות;
- (ב) על אף האמור ב(א) יעיל לא יעברו לרשות רכוש, זכויות וסמכויות שיקבע השר בתקנות באשרור ועדת הכלכלה.
18. (א) הרשות רשאית להציע לשר המסחר והתעשייה תקנות או צווים לפי כל אחד מהחוקים הסתייגות למפרץ אילת ולערבה ושהמסכות להתקנתן היתה בידו של שר המסחר והתעשייה של חוק זה היה מוכנה על ביצוע אותן חוק.
- (ב) שר המסחר והתעשייה יתקין את התקנות לאחר שהוצע לו מאת הרשות ואושרו כאמור בסעיף קטן (ג);
- (ג) שר המסחר והתעשייה יגיש את התקנות או הצווים לממשלה או לפי שהיא הסמיכה לשר אחר; לא תחליט הממשלה או מי שהיא הסמיכה על סירוב לאשר את התקנות או הצווים יוצאים שר המסחר והתעשייה שלושים יום מיום שהגיש אותם הרשות לשר.

פנה
רשות
לאצול
סמכויות

קבלת
עובדים
ותנאי
עבודתם

תקציב
הרשות

דוחות

העברת
רכוש
זכויות
וסמכויות

התקנת
תקנות
בכוח
פעל
תחוקה

- 19. לענין אחריות בנזיקים, דין הרשות בדיון הייצוגי. אחריות
בנזיקין
- 20. דין רבועה על הרשות לענין ארנונית, מיסים וחשלוסי חובה אחרים - בדיון ובטו הכריתה. ביסוס
- 21. הרשות מוסמכת לבצע כל פעולה משלימה וכל פעולה לוגית הדורשת במידה מבידה לכצור תקציבית ולשמש בסמכויותיה לפי חוק זה. סמכויות
עזר
- 22. על המסחר והמעשה פזונה על ביצוע חוק זה נהוא דטאני, בהפלצה המוצעה, באישור ועדת הכלכלה של הכנסת, להקנין חקנות לבצור. ביצוע
חקנות

ד ב ר ה ס ב ר

- א. מפרז אילת והערכה החוקית - ובמידה רבה - מנוהקת מיתר תלמי הארץ.
- ב. למרות זה השיבוה מדינית, כלכלית וכלכלית בטרונות מסעלה ראשונה.
- ג. סיקורו הוגאורבדי דנהוטר, הסרע מנוקמה למרחב מיטבצואל עצום בעמלי התפזרות, התקלאות, התעשית, הדיג וההחכורה.
- ד. קצים מגור מסרעב ערעב לארצות לארצות ה"ל וזאת עם התחייחות אל המרש כאל אמו באינורר הפחות של המדינה.
- ה. רבוו הסמול החכונני והכצועי ברעוה על-כשרות יבטחוו אח זמורו על תהליך הפזורה אח מגזורו של הפרוטוצואל ה"ל.
- ו. לפיכך מוצע להקיז רטרף לאומית לפתוח מכורז אילת והערבה.

הרשעה ליו"ר הכנסת והסגנים
 ביום כ"ב באדר א' תשל"ו
 23 בפברואר 1976

Handwritten signature

524

מפקדת מרחב שלמה המינהל לפיתוח מרש"ל

תאריך: 24.4.77

מספר: 1054 - תכ/3/106

לכבוד
מר ע. אלון
החברה להגנת הטבע
השפלה 4
תל-אביב
א"ב.

הנדון: תכנון ובצוע במרומי סיבי
מכתבך סיום 18.4.77

לעזריה שלום,

מאשר בתודה קבלת מכתבך שבנדון.

על-מנת להחיש ביצוע תוכנית המתאר והכנת תוכניות מפורטות לאיזור זיתובה, תבקר הועדה המנחה באיזור ביום 8.5.77. לאחר סיום הועדה אשמח להפגש אתך על מנת לבחון במשותף את סיגון הנושאים הכלולים במכתבך הנ"ל.

ברצוני לחזור ולהדגיש כי עבודת הפיתוח והבינוי במרומי סיבי מנוצעות כיום וינוצעו גם בעתיד על פי ההחלטות שהתקבלו ע"י הועדה לתאום הפתוח והועדה לתכנון ובניה.

בנושא פריצת הדרכים (סעיף 3 במכתבך), אודה לך באם תפנה ישירות למפקד מרש"ל.

בברכה,

ראובן אלון
ראש המינהל

העתק: שר הבטחון
שר החקלאות

THE NATIONAL ARCHIVES
COLLECTIONS DIVISION

DATE: 11/11/2011

TIME: 10:00 AM

10/11/2011
10:00 AM
10:00 AM
10:00 AM
10:00 AM

THE NATIONAL ARCHIVES
COLLECTIONS DIVISION

10/11/2011

10:00 AM

10:00 AM

10:00 AM

10:00 AM

10:00 AM

10:00 AM

10:00 AM

10:00 AM

10:00 AM

10:00 AM

524

די-זהב

מושב שתוכי של העובד הציוני
להתישבות חקלאית וקייט בע"מ אגודה שתוכית
המען: מושב "די-זהב" דאר אילת. טלפון: 057-89215



די-זהב, 13.5.77

9 (c)

לכבוד
מר אהרון אוזן,
שר החקלאות,
משרד החקלאות,
הקריה,
תל - אביב.

א.ב.

קבלנו בסיפוק החלטת המוסדות, להעביר הטיפול במושבים די-זהב ובניעות, למועצה אזורית חבל אילות.

לאור החלטה זו והסיכומים שנתקבלו בנושא החשמל ליושבים, אנו מבקשים להעביר הטיפול, באספקת חשמל לבניעות ודי-זהב, למועצה אזורית אילות.

ריכוז הטיפול בכל הנושאים המוניציפליים ע"י גורם אחד, יקל עלינו את הנושא.

בכבוד רב,

דאס שלמה
מרכז המשק

העתקים:

- יחיאל אדמוני - מבכ"ל המח' להתישבות.
- ראובן אלובי - ראש המינהל לפיתוח מרש"ל.
- יצחק בר-לבב - ארגון המושבים.
- אריק בחמקין - מז"כל תבועת המושבים.
- בילו משורי - יו"ר המועצה חבל אילות.
- בועז גרין - מועצה איזורית, חבל אילות.

UNITED STATES DEPARTMENT OF THE INTERIOR
BUREAU OF LAND MANAGEMENT
WASHINGTON, D. C. 20250

PL-700, 11-1-61

PL-700
PL-700, 11-1-61
PL-700, 11-1-61
PL-700, 11-1-61
PL-700, 11-1-61

PL-700, 11-1-61
PL-700, 11-1-61
PL-700, 11-1-61

PL-700, 11-1-61
PL-700, 11-1-61
PL-700, 11-1-61

PL-700, 11-1-61
PL-700, 11-1-61
PL-700, 11-1-61

PL-700, 11-1-61
PL-700, 11-1-61
PL-700, 11-1-61

PL-700

- PL-700, 11-1-61
- PL-700, 11-1-61
- PL-700, 11-1-61
- PL-700, 11-1-61
- PL-700, 11-1-61
- PL-700, 11-1-61

524

מפקדת איזור דרום סיני
המינוגל לפיתוח מרש"ל

90

12.5.77

1175 - עד/1/3
עד/1/2

		<u>אל החברים:</u>
בציג שר העבודה	-	דב אייזנברג
משרד התיירות	-	א. אפרת
בציג נציבות המים	-	ש. ארלוזורוב
בציג ממ"י	-	א. בייזץ
משרד הבטחון	-	סא"ל ג. בכרך
משרד הפנים	-	מ. בץ
בציג שר התקשורת	-	א. ברנטל
משרד הפנים	-	א. גבריאל
בציג שר השיכון	-	ג. גורדון
המחלקה להתיישבות	-	ע. גורן
משרד הבריאות	-	ע. גרייצר
בציג מתיישבי אופירה	-	ט. הלר
בציג שר הפנים	-	י. ורדימון
משרד המשפטים	-	י. זילביגר
מנהל רשות שמורות הטבע	-	א. יפה
ראש עיריית אילת	-	ג. כץ
בציג שר הבטחון	-	אל"מ ש. לוי
בציג שר התחבורה	-	ש. לרד
בציג שר החקלאות	-	ח. מולכו
בציג המחלקה להתיישבות	-	ד. נחמיאס
בציג שר התיירות	-	ע. ביב
בציג שר מסו"ת	-	א. עטייה
בציג רוה"מ	-	תא"ל א. פדרן
מפקד אד"ס	-	סא"ל ר. פרי
משרד החקלאות	-	ח. צנן
מתיישבי אופירה	-	י. קרני
משרד התחבורה	-	ד"ר ש. רייכמן
בציג שר האוצר	-	ש. שאלתיאל

מרזמנים: ✓ שר החקלאות

הנדון: דחיית ישיבות הועדות לתאום הפתוח ותכנון ובניה

ישיבות הועדות האמורות להתקיים ביום ה' 2.6.77 בדחות ליום ה' 9.6.77.

בשעה 10.00 - ישיבת הועדה לתאום הפתוח.

בשעה 12.00 - ישיבה משותפת לשתי הועדות בהשתתפות שר החקלאות.

בשעה 13.00 - ישיבת הועדה לתכנון ובניה

סדר היום לישיבות הנ"ל יועבר אליכם בנפרד.

ב ב ר כ ה

ראובן אלוב

ראש המינהל

584

נביעות

מושב עובדים
להתיישבות חקלאית שיתופית וקיט בע"מ
טלפון 2-6191-059, דאר אילת



תאריך 4 במאי 1977

9.6

לכבוד
שר החקלאות
מר אהרון אוזן

א.נ.

הנידון: חשמל לנביעות

קיבלנו בסיפוק החלטת המוסדות להעביר הטיפול במושבנים די זהב ונביעות למועצה האזורית חבל אילת.

לאור החלטה זו והסיכומים שנחקלו בנושא החשמל לישובים, אנו מבקשים להעביר גם הטיפול באספקה החשמל לנביעות למועצה האזורית חבל אילת.

ריכוז המגעים ע"י גורם אחד יקל עלינו מאוד.

בכבוד רב

אורי פוקס
מרכז משק

העוקים:
מר יחיאל אדמוני - מנהל המח' להתיישבות, הסוכנות היהודית.
מר ראובן אלוני - מנהל מרש"ל.
הח' בילו מיסורי - ראש לועצה אזורית חבל אילת.



LEVIN

OFFICE OF THE
DIRECTOR OF THE
BUREAU OF EDUCATION
WASHINGTON, D. C.

1957

OFFICE OF THE
DIRECTOR OF THE
BUREAU OF EDUCATION

U.S.A.

OFFICE OF THE DIRECTOR

OFFICE OF THE DIRECTOR OF THE BUREAU OF EDUCATION
WASHINGTON, D. C.

OFFICE OF THE DIRECTOR OF THE BUREAU OF EDUCATION
WASHINGTON, D. C.

OFFICE OF THE DIRECTOR OF THE BUREAU OF EDUCATION

OFFICE OF THE

OFFICE OF THE

OFFICE OF THE

OFFICE OF THE DIRECTOR OF THE BUREAU OF EDUCATION
WASHINGTON, D. C.

524

ט"ז אייר תשל"ז
4 במאי 1977

מר ד. נחמיאס - חבל הנגב

המחלקה להתישבות

השתתפות מרש"ל בממון תחנות הכח של הישובים
נביעות ודי זהב

בדיון שהתקיים היום אצל שר החקלאות בהשתתפות ר. אלזני והח"מ סוכס:

1. מאשרים המלצות הועדה המיוחדת שמונתה ע"י שר החקלאות בכל הנוגע להשתתפות מרש"ל בהוצאות ההחזקה של תחנות הכח של הישובים די-זהב ונביעות.
 2. שר החקלאות הטיל על ראש מינהל מרש"ל לסכם עם אגף התקציבים תחולת ההחלטה על פי סעיף 1 זלעיל מיום 4.4.75, כפי שהוחלט ע"י השר בדיון מיום 14.2.77.
 3. בעת שתעורר בעיה חדשה הציוד יקבע שר החקלאות מקורות ודרכי ממונו.
- לידיעתכם ולידיעת המושבים.

ב ב ר כ ה,

יחיאל אדמוני

העתק: מר יאיר יובל, עוזר שר החקלאות - סכום רשמי צריך לצאת על ידך.
מר ד. קריצ'מן
מר ס. ליכובצסקי

RESOLVED

Resolved, That the

Senate do hereby

1. That the
2. That the
3. That the

Resolved, That

Resolved

Resolved

Resolved, That the



מ.ד. החקלאות

י"א אייר תשל"ז
29 באפריל 1977

לכבוד
מר אריק נחמקין, מדכ"ל
הנועה המושבים.

הנדון: פתוח ואחריות באזור פרש"ל
מכתב מיום 10.4.77.

הנני מאשר בחזרה את החלטות הוועדה הבין ממשלית בנידון.
אבקש ליזום אצלך ישיבה משותפת עם ה"ה ר. אילנד, י. אדמוני
ר. אלוני, על מנת לקבוע דרכי הביצוע של המסקנות.

ב ב ר כ ה

א. ארז

העקו: מר ר. אילנד
מר ר. אלוני
מר י. אדמוני



מדינת ישראל

י"א אייר תשל"ז
29 באפריל 1977

לכבוד
מר אריק נחמקין, מזכ"ל
הנועה המושבים.

הנדון: פהוג ואחריות באזור פרש"ל
מכתב מיום 10.4.77.

הנני מאשר בהודעה את החלטת הוועדה הבין סטטבית בנידון.
אבקשן ליזום אצלך ישיבה משותפת עם ה"ה ר. אילנד, י. אדמוני
ר. אלוני, על מנה לקבוע דרכי הביצוע של המסקנות.

ב ב ר כ ה

א. ארזן

העתק: מר ר. אילנד
מר ר. אלוני
מר י. אדמוני

1/23
22/4/77

הועדה הבין מושבית

רחוב ליאונרדו דה-וינצ'י 19, תל-אביב מיקוד 64733 טל. 258473

תנועת מושבי העובדים בישראל * איגוד המושבים של הפועל המזרחי * האיחוד החקלאי
ארגון המושבים של העובד הציוני * משקי תנועת החרות * מושבי פועלי אגודת ישראל

כ"ג בניסן תשל"ז
10.4.77
1080/1672

ש"א"ג 623
22/4

לכבוד
שר החקלאות
מר א. אוזן

הנדון: פיתוח ואחריות באזור מרש"ל.

א"נ.

בהתאם להחלטתך בפניתך לוועדה הבין-מושבית קיימנו דיון והרי החלטות:

- א. פיתוח התשתית והחזקתה באזורים המיועדים להתישבות יעשו גם להבא על ידי מרש"ל.
- ב. לא יעשה כל פיתוח באזורים מיועדים להתישבות אלא לפי תכניות חטיבת ההתישבות, על ידה ובאמצעות מושבים ולא יזמים פרטיים.
- ג. על השרוהים המוניציפלים ינתנו למושבים ע"י מועצה או מועצות אזוריות.
- ד. האזורים בהם אנו רואים עתיד להתישבות מושבית הם:
 1. אזור מניפת נביעות.
 2. " " די זהב.
 3. " " נבק.
 4. האזור שמצפון לאופירה.
 5. אזור פרומי סיני (סנטה קסרינה)

אבקש לעשות כל שאפשר, שהחלטה זו תחייב הגורמים העוסקים במלאכה ותאפשר לנו ללוות ולפתח המושבים במרש"ל כשהגורמים השונים מתואמים וכל אחד מהם עושה את המוטל עליו.

ב ב ר כ ה,
א. א. א.
יו"ר הועדה הבין-מושבית

העתק: אלוני ראובן - מנהל מרש"ל
איילנד ראובן - מנכ"ל משרד החקלאות
אדמוני יהואל - מנכ"ל המח' להתישבות
מועצה אזורית אילות
חברי הועדה הבין-מושבית

מפקדת מרחב שלמה
המינהל לפיתוח מרש"ל

524
/

תאריך: 5.4.77

מספר: 945 - מב/5/1

אלו: תא"ל פ. פורן, מזכירו הצנאי של ראש הממשלה

הגדרות: צו בתי המשפט מרחב שלמה

לקראת הדיון שיתקיים אצל ראש הממשלה ביום 10.4.77, אני מצרף העתק של חלק מהמסמכים הקשורים להחלת צו בתי המשפט במרש"ל.

1. העתק מכתבו של שר המשטרה לשר המשפטים מיום 22.10.72.
2. סיכום דיון אצל דוה"מ מיום 28.7.74 (ראה סעיף 2).
3. העתק מכתבו של היועץ המשפטי לממשלה מיום 15.5.75.
4. העתק מכתב ועד מתיישבי אופירה לרוה"מ מיום 14.12.75.
5. העתק מכתב שר המשפטים והשר גלילי מיום 31.12.75.
6. העתק מכתב אל היועץ המשפטי לממשלה מיום 10.2.76.
7. העתק מכתבו של השר גלילי מיום 22.2.76.

2/...

משרד המשפטים
התביעה הכללית

תאריך: 15.12.2011
מס' תביעה: 111/11

התביעה נגד המשיב, מוצגת על ידי התביעה

הצגת העובדות

המשיב הוא בעל תפקיד בכיר במחלקת המבחן של משרד המשפטים, והוא אחראי על פיקוח המבחנים של המועמדים לתפקידים במשטרה.

1. המשיב הוא בעל תפקיד בכיר במחלקת המבחן של משרד המשפטים, והוא אחראי על פיקוח המבחנים של המועמדים לתפקידים במשטרה.
2. המשיב הוא בעל תפקיד בכיר במחלקת המבחן של משרד המשפטים, והוא אחראי על פיקוח המבחנים של המועמדים לתפקידים במשטרה.
3. המשיב הוא בעל תפקיד בכיר במחלקת המבחן של משרד המשפטים, והוא אחראי על פיקוח המבחנים של המועמדים לתפקידים במשטרה.
4. המשיב הוא בעל תפקיד בכיר במחלקת המבחן של משרד המשפטים, והוא אחראי על פיקוח המבחנים של המועמדים לתפקידים במשטרה.
5. המשיב הוא בעל תפקיד בכיר במחלקת המבחן של משרד המשפטים, והוא אחראי על פיקוח המבחנים של המועמדים לתפקידים במשטרה.
6. המשיב הוא בעל תפקיד בכיר במחלקת המבחן של משרד המשפטים, והוא אחראי על פיקוח המבחנים של המועמדים לתפקידים במשטרה.
7. המשיב הוא בעל תפקיד בכיר במחלקת המבחן של משרד המשפטים, והוא אחראי על פיקוח המבחנים של המועמדים לתפקידים במשטרה.

מפקדת מרחב שלמה המינהל לפיתוח מרש"ל

תאריך:

מספר:

- 2 -

כפי שתיווכחו מהמסמכים הנ"ל לא היתה כל מביעה להחיימת הצו על ידי המפקד הצבאי.

כפי שמסרתי לך, הודיעני פרופ' ברק, היועץ המשפטי לממשלה, בפגישתי אתו מיום 27.12.76 כי במסר לו מלשכת ראש הממשלה שכל שר המבקש להביא שבוי במצב הקיים צריך להביא את השאלה לדיון בממשלה.

אודה לך באם תביא לידיעת ראש הממשלה את המסמכים הנ"ל.

אבי מקוה כי בדיון שיתקיים יאושר סופית פרסום צו בתי המשפט על מנת לאפשר להתחיל את המפקד הצבאי עוד לפני ביקורו של רות"ם במרחב שלמה.

ב ב ר כ ה,

ראובן אלובי
ראש המינהל

העתק: שר החקלאות
אלוף אורלי

GENERAL INFORMATION

FOR THE YEAR 1985

1985

1985

The following information is provided for the purpose of providing a general overview of the organization's activities and financial performance during the year 1985. This information is intended to provide a general overview of the organization's activities and financial performance during the year 1985.

The following information is provided for the purpose of providing a general overview of the organization's activities and financial performance during the year 1985. This information is intended to provide a general overview of the organization's activities and financial performance during the year 1985.

GENERAL INFORMATION

FOR THE YEAR 1985

1985

1985

השר ישראל גלילי

ירושלים, כ"א אדר א' תשל"ו

22 בפברואר 1976

3/5/76

792

27. II 1976

אלוני

אל: ראובן אלוני
מנהל מרחב שלמה

הנדון: צו בתי המשפט

הנאתי לידיעת ראש הממשלה אחיסיכום החיובי של הדיון עם
שר המשפטים, שר ההקלאות והיועץ המשפטי לממשלה בענין צו בתי
המשפט במרש"ל.

דאג לקבל סיכום רשמי מאת משרד המשפטים.

בברכה
ישראל גלילי

מפקדת מרחב שלמה

המינהל לפיתוח מרש"ל

תאריך: 10.2.76

מספר: 408 - פ/5/3

אלו פרופ. א. ברק, היועץ המשפטי לממשלה

הנדון: צד בדבר בתי משפט (מרחב שלמה).

מכתב 1478 מיום 1.1.76

כפי שהסבירי במגישתנו מיום 22.12.75 לא קיימת כיום אפשרות לאכוף את ביצוע הצווים שפורסמו ע"י המפקד הצבאי וזאת מאחר ולא קיימת באופייה רשות שיפוטית אזרחית.

המגידן שהוצע בזמנו, להביא אזרחים ישראליים תושבי מרש"ל לדין בפני בית משפט צבאי, לא מוסכם ולא מקובל עלינו.

עמדתם של המתגייסים במרחב היא כי זכותם האזרחית להישפט בפני בית - משפט אזרחי ישראלי, כפי שזכות זאת ניתנת לכל אזרח היורש בישראל וברמת הגולן.

במא זה בידון פעמים רבות בעת הכנת צד בתי המשפט מרחב כלשהו, והוסכם בזמנו על דעת כל המשתתפים, כולל בציגי משרד הבטחון והמורקליטות הצבאית כי יש לפייס את הצד בהקדם.

ב ב ר כ ה,

ראובן אלרבי
ראש המינהל

העתק: שר החקלאות



שר החקלאות

31.12.75

3/5/19
1. 1. 1976

מ ל 7 ער והתמטית
דער ז. גלילי.

הנדון: פר בתי גומא - מרחב חלמה.

סוד סיכום ראש הממשלה בדיון שהתקיים ביום 28.7.74 ענינה למעלה מסנה.
 כמובן הקיים הידע, אין כל אפשרות לאכוף את הצווים שהפיקטמו ע"י המפקד
 הצבאי. המפקד הצבאי אינו מוכן לתמוך על צווים בוסטמים כל עוד ולא תהא
 הדרך לאכוף את הצווים הקיימים.

במקצבו לאור את פרסום צו בתי הגומא מרחב חלמה כפי שהוכן ע"י הידוע
 הממשלי לממשלה על דעת השרים והראשנים בדבר.

ב ב ר כ ה

התקין ראש הממשלה.

העלה סמור: ד. אלובי, ראש המינהל לפיתוח מדש"ל.

ועד התישבי
מופידה
ת.ד. 34

יום 26.12.75

מס' תיק	321
מס' פיקוד	4133
תאריך	8 XII. 1975
שם	יוני
מס' פיקוד	
מס' תיק	
מס' פיקוד	
מס' תיק	

לכבוד
שר י. רמ"ן
לשכת ראש הממשלה
ירושלים

י"ב
9/31
הוא כנראה
24/12

הודעה - הודעה על בתי המספר - שיטת

פרד"י, ראש הממשלה

לפי סעיף י"ד ע"פ, הוכח כי הידוע המספרי למעלה כל הוצר הודעה על פני
 להחיל גם זו בתי המספר על בתי שלמה.

הסיבות בהחלט הנו, בודים לקשים בגדול התקין כל התיים האזרחיים, אשר הם
 בלאו הכי קשים במידת שלמה.

בדעה לך מאוד באט מפעל בודים להחליט על בתי המספר על אזרחינו.

בגובה,
רוש המליצה הרמיה

המקום שי התקלחות
 הידוע המספרי למעלה
 ר. מלבו-ראש המיטל לשיחיה שיטת
 סמיל י. עמ-סדל דדיס
 פרדי ברד

מדינת ישראל
משרד המשפטים

היועץ המשפטי לממשלה

ירושלים, ה' במסיון השל"ה
15 במאי 1975

אלו אל"ם רב שתי - האום הפעולה בשטחים

המזנהל לפיתוח מרש"ל	
3/5/1	חוק ענייני
1639	הק"מ ענייני
19. V. 1975	

לומה הנני מקביר לידך ולמסירה בידך את המכתב המסומן
של צו החזק המסומן במרחב שלמה כדי שיהיה חתת ידך במקרה
וירחלם להפעילו.

ב כ ר כ ה
באיר שמגר
היועץ המשפטי לממשלה

היועץ המשפטי לממשלה - בנאי-ראשי
דאוכן אלונני

מס' 5

775

סיכום דיון אצל ראש הממשלה ביום 28.7.74
בענין מרחב שלמה

השתתפו: רה"כ, שהב"ט, המד"ג, גלילי וסד אלונזי
ראש מנהל הפיקוח של מרש"ל.

צונוד מיום טא-טור לארצות

- א. ראש הממשלה סיכם בי נקיים דיון בנושא כדועד באחד יונה לאחר שיחיו מידבר חוצאות קידודי היום והנפט באזור.
- ב. כדועד זה יידוד גם נושא ההתפלה וקר החשיר מאילת.

צו כתי משע מרחב שלמה

סוכם בי יד המשטרים והמד גלילי יבדקו הענין. ראש הממשלה מאד ההצעה בכינה והיא על דעה שני הסורים.

שר המספחים

הנדון: כתי-מספט לענינים אזרחיים
בדרום-סיני

הנני מציע כי נכדוק אפשרות הקמת כתי-מספט לענינים אזרחיים בדרום-סיני. הפעילות של אזרחים ישראליים בדרום-סיני (לרבות אבו-רוס, סארם-אל-שיך, די-זהב ונווי-בה) מרובה עד מאד והעדר סידורים לקיום מספחים שם מכביד מאד. משללובי החושבים ומקומיים של דרום-סיני אין, למעשה, הסדר מספחי מתאים בקשר לבעיות האזרחיות הרבילנות.

בעינתה של דרום-סיני נראה לי דומה לבעית דמת-הנולך, והמחרון שצריך להביע אליו - יכול להיות דומה לפחרון שהכפנו אליו ברמת הנולך.

בדרום-סיני לא נשארה קיימת ולא היתה לייסכה כל מערכת מספמית. יש להניח שפורמלית חל שם אפנם החוק המצרי ואודה, לא קיים שם בית-מספט ואין אנשי מספט או עורכי-דין המצויים במספט המצרי, בדיני הראיות וכד', כך המבחינהנו קיים למעשה מצב של העדר מסגרת מספמית כלשהי בדרום-סיני.

באם תמצא זאה למתאים, אני מציע כי תזמן התייעצות עם כל הנורמים הנוגעים בדבר.

בברכה,

שלמה הלל

1058

2206250 106 בע בע
1100 28 44 בארשבע
רשמי

שר החקלאות משרד החקלאות תל אביב

בסדר היום ב-5.5.77 בהנהלת מרשי"ל דיון על הקמת כפר נופש בכפר הדיגים
ליד מושב נביעות
בהמשך לדיון שקימנו באופירה בנדון אודה לך להורות על הקפאת
קבלת החלטה בהנהלת מרשי"ל עד להחלטתך האישית והמחייבת בנדון
העתק יחיאל אדמוני

ד. נחמיאס

ספ נבדקו



524
מס' 106
ג'נרל לואיס
שכונת הים
הר שם
הכר

TELEGRAMS
TEL AVIV
524

TELEGRAMS
TEL AVIV
524



עמ"ס

משרד התקשורת

מברק

יאז
 לא קיבלתי דבר
 יחידות וקטע
 מה גב

טופס 1

מס' 3003

חומסת בית הודאר



מס' סידורי	מס' מקורי	בית הודאר המקורי	מס' המלים		מס' ביום		מס' כשפה		הוראות שירות	נתקבץ	
			מס' המלים	מס' ביום	מס' כשפה	מס' ביום	מס' כשפה	מס' ביום			
6	4776021	מ-ב-קטא'י	33	11	12						

אז :
 שם התקשורת אחריו אלון
 משרד התקשורת, הקריה, תל אביב

ראש	למנהל	דברך	למנהל	למנהל
הודאר	בית הודאר	מ-ב-קטא'י	מ-ב-קטא'י	מ-ב-קטא'י
מס' סידורי	מס' מקורי	מס' המלים	מס' ביום	מס' כשפה
6	4776021	33	11	12
ד. קמ"צ'אן				
יוני, חודש אדר				
קב"ל יחידות טלגרף				

משרד התקשורת

200

מברק



524

22.4.77

1031 - ע/ד 2
ע/ד 3

סכום ישיבה משותפת של הרעדה לתאום הפתוח מט' 4/77 והרעדה לתכנון ובניה -
12.4.77

נוכחים:

ר. אלובי	-	יו"ר
ד. אייזנברג	-	נציג שר העבודה
א. ביידיץ	-	נציג ממ"י
סא"ל ב. בכרך	-	משרד הבטחון
א. גבריאלי	-	משרד הפנים
ט. הלר	-	נציג מתיישבי אופירה
י. זילביגר	-	משרד המשפטים
ג. כץ	-	ראש עיריית אילת
ש. לרר	-	נציג שר התחבורה
ח. מולכו	-	משרד החקלאות
ד. בחמיאס	-	נציג המחלקה להתיישבות
א. עטייה	-	נציג שר מס"ת
סא"ל ר. פרי	-	מפקד אד"ס
א. שפירא	-	מ"מ מנהל רשות שמורות הטבע

נעדרים:

ש. ארלוזורוב	-	נציג נציבות המים
א. ברנסל	-	נציג שר התקשורת
ג. גורדון	-	נציג שר השיכון
י. ורדימון	-	נציג שר הפנים
אל"מ ש. לוי	-	נציג שר הבטחון
פ. גיב	-	נציג שר התיירות
תא"ל א. פורן	-	נציג רוה"מ
ש. שאלתיאל	-	נציג שר האוצר
ד"ר ש. רייכמן	-	משרד התחבורה

מוזמנים:

שר החקלאות	
י. יובל	-
א. דודאי	-
י. בצן	-
י. שחם	-
עוזר שר החקלאות	-
המינהל לפיתוח מרש"ל	-
המינהל לפיתוח מרש"ל	-
המינהל לפיתוח מרש"ל	-

.../s

.../s

מכתב שר החקלאות לראש המינהל מ- 23.2.77 (הנחיה להעמדת אמצעי ייצור לפיתוח מרש"ל) (תכניות פתוח באזור בניעות)

אייזנברג: המציאות כיום באזור בניעות היא שלא מאפשרים ליזמים פרטיים להתפתח ולפתח מפני שהמושב רואה בכל גורם פרטי גורם מפריע להתפתחות המושב (דוגמת צני סווט)

בחמיאס: תכנית ההתיישבות בבניעות מתוכננת ל-200 משפחות וכל גורם פרטי נוסף שמתבסס גם על עבודת בדואים שכירה מפריע להגשמת תכנית זו.

כץ: (א) לדעתו, גורם פרטי המוכן להשקיע מכספו באזור חשוב לפיתוח האיזור.
(ב) כללית, יוזמה פרטית לא רק שלא תפגע בהתיישבות מאורגנת אלא תוכל גם לתמוך בה.

מולכו: כשהמחלקה להתיישבות מתכננת התיישבות באזור מסויים היא לוקחת בחשבון כי הרזרבות הקיימות של אמצעי הייצור מיועדות להתיישבות זו. לכן אין מקום, למשל, להצמיד את פיתוח כפר הדייגים בבויעיבה למושב בניעות.

שר החקלאות: מבקש להבהיר: (א) מדינת ישראל מעוניינת בהקמת התיישבות מאורגנת.
(ב) רשות התכנון במשרד החקלאות היא הקובעת היכן יקום הישוב ומה יהיה גודלו.
(ג) כוונתו במכתבו היתה - לבקש מהמינהל לפיתוח מרש"ל לא ליצור עובדות בשטח שלא יאפשרו לרשות לתכנון לפעול במסגרתה.

אלוני: (א) הבעיה המרכזית במרש"ל מחסור במים.
(ב) מאחר ומוסכם על כולם כי ההתיישבות המאורגנת היא גורם חשוב בהתפתחות האזור אינו מציע לחלק קרקע ומים לכל גורם פרטי.
(ג) מתעוררת בעיה כאשר לא מדובר בחקלאות.
בתיירות, למשל, קיימת עבודה שכירה והמגמה היא לספק תעסוקה לבדואים באזור.
(ד) אם כפר הדייגים מעסיק בדואים מייצר ומייצא תוצרתו, הוא תורם תרומה חשובה לפתוח האזור.
(ה) **לסכום** - פתוח חקלאי הוא במסגרת ההתיישבות המאורגנת. לפתוח אמצעי ייצור אחרים יש לייעד גורמים נוספים - פרטיים.

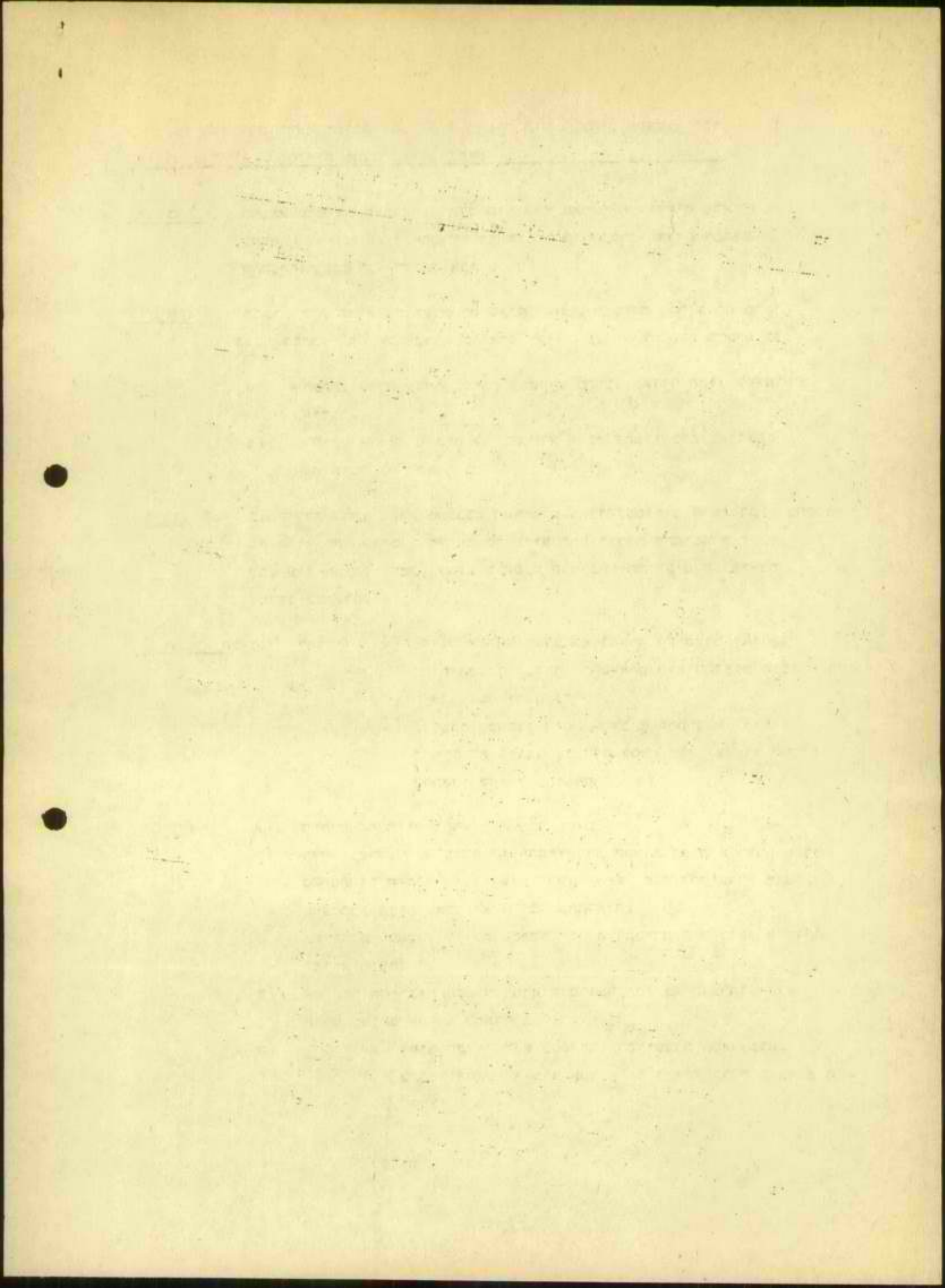

לרד: אין סתירה בין התיישבות מאורגנת המכוונת להאחזות בקרקע לבין ההתחייבות לספק מקורות תעסוקה לבדואים.
סא"ל פרי: בכפר הדייגים מעסיקים בדואים מקומים אך בנביעות מעסיקים ערבים מהשטחים.
אייזנברג: לאור דברי החברים מתעוררת השאלה מה הן סמכויות ועדה זו בנושאי ההתיישבות.

ביידץ: (א) הויכוח אינו צריך להתמקד סביב פתוח כאזור נביעות. יש צורך בראייה ותכנון כוללים לאזור שרוצים לראותו באזור פתוח ישראלי.
(ב) רשות התכנון הוא גורם אחד בתכנון ההתיישבות. הועדה הזו צריכה לקבוע מה והיכן למקם.
(ג) מבין ממכתב השר כי אינו שולל את היוזמה הפרטית.

שפירא: (א) יש מחסור גם בקרקע.
(ב) התיישבות מאורגנת אינה ערוכה לטפל במתן שירותים שונים.
(ג) בראה לו שבמניפת נביעות חייב לקום מרכז שיתן אותם שירותים שההתיישבות המאורגנת אינה נותנת (למשל, שרותי דרך).

שר החקלאות: (א) מציע לוועדה להפנות תשומת ליבו במידה ותמצא כי ההתיישבות המאורגנת אינה עושה שימוש נכון באמצעי היצור שהועמדו לרשותה.
(ב) אם לדעת הועדה יש מקום להקים מרכז לשרותי דרך - זו זכותה.
(ג) בכל מקרה של התיישבות מאורגנת ויוזמה פרטית יש לחשב היטב את העמדת אמצעי היצור לרשותה.

אלובי: (א) תכנית המיתאר המקורית למרש"ל בערכה ב-1971. יש צורך לבדוק מחדש.
(ב) במסגרת תכנית זו יש לשבץ בין תכניות מיתאר כוללת ואזוריות גם את תכניות רשות התכנון.
(ג) מציע להכין תכנית מיתאר לרצועת החוף בין אילת לרם-מוחמד.
(ד) לסכום - מאור והבושא שעל הפרק עדיין לא סוכם יוזמן השר לאחת הישיבות הקרובות של הועדה לדיון מסכם.

רשם: בצלאל לביא



1613

לשכת שר החקלאות 529

י"ב באדר תשל"ז
2 במרץ 1977

לכבוד
מר ראובן אלוני
ראש מנהל מרש"ל

הנדון: תזכיר החברה להגנת הטבע מיום 20.2.77 בנושא אופירה.

מצ"ב הצלום התזכיר הנידון אנה תגובתך.

ב ב ר כ ה

יאיר יובל
עוזר שר החקלאות

האלן מילר

ה ח ב ר ה ל ה ג נ ת ה ט ב ע
SOCIETY FOR THE PROTECTION OF NATURE IN ISRAEL



רח' השפלה 4, תל-אביב 60183, טל. 35063

20.2.77

משדד החקלאות - ירושלים
 התיקון המרכזי
 א' א' אדר תשנ"ז = 3.77
 תיק _____ נמסר _____

לכבוד
 שד החירות
 ירושלים

א.ג.ג.

הנדון: אופירה וחוף נעמה כמרכז חירות.

אין צורך לתאר את חובותיו של מפרץ אילה, כאזור המושך חירות מכל הסוגים. ואכן, חוקמו מרכזי חירות לאורך החוף מאילת ודרומה עד נעמה-מרכז החירות של אופירה. כמוסכת אופירה, המהגוררת ועובדה כמפרץ נעמה, והנמשכה עם חירים הבאים לאזור, הייתי רוצה לציין בעיות, העומדות בפני חירים, הבאים לאזור, ולדעתי חשוב מאד לפתור.

א. הבנק באופירה ובאופירה טועל בנק אחד-סניף של בנק-המועלים. הבנק פתוח פחות פעם ביום מאשר במקומות אחרים בארץ, ולעיתים הוא נסגר לחצי יום או יום. הבנק אינו ערוך לפריסת "אירו-צ'קס" ולכן יש חירים הבאים לת זור ואינם יכולים לפרוט את כספם.

ב. אין שום שרות החבורה איבורי מנעמה-מרכז החירות לאופירה, המרכז המסחרי, שרות המזנה היחידה שקיימת, לעיתים קרובות אינו עונה לנסיבות הזמנה שלפניה. קיי אגד המועלים הם רק לשרה המעופה (חצצה) (פעם ביום לאילת). היה מאד רצוי שהיה קו נוסף של אגד מנעמה לאופירה לפחות פעמיים ביום, בשעות בהן המסדרים והחנויות באופירה פתוחים לציבור.

ג. הדואר: הדואר באופירה פתוח רק כבקרים (וגם הוא נסגר לעמים, כששקידה הדואר עולה לצמון). אין כאן המקום לתאר את בעיות אנטי אופירה, אך בנוגע לחירים הבאים הנה וקורה שרובים שלוח מברק אחרי החירים לתו"ל, או להקשר אגוד שכולים (יש 4 שלמונים איבורים בכל האזור שניין אופירה לשרה המעופה) ואת המרכזים הבין-לאומית (18), כמעט ואי-אפשר להשיב מכאן בכל שלמון שהוא.

ד. חברת טיולים "אל תוך המדבר".

שוב, אין צורך לציין את יומיו ואפשרויות המיול באזור הנגימי של זרום סיני, וכעיקר את סגסו קתרינה-מוקד מטיבה לחירים הבאים לאזור. חירים אלה המביעים עד לכאן, יכולים להגיע לסגסו קתרינה, רק על ידי שכירה רכב יחידי הנמצא באופירה חמורה סכומי עתק. היה מאד רצוי לעודד הקמת חברת טיולים היוצאת מכאן לכיוון סגסו-קתרינה או לטיולים קצרים וימים במטלולים



חברה להגנת הטבע
SOCIETY FOR THE PROTECTION OF NATURE IN ISRAEL

תל אביב, ישראל - 10000

תאריך: _____ מס' תעודת זהות: _____ שם: _____ כתובת: _____ חתימה: _____
--

התאריך: _____

מס' תעודת זהות: _____

שם: _____

כתובת: _____

חתימה: _____

התאריך: _____

מס' תעודת זהות: _____

שם: _____

כתובת: _____

חתימה: _____

התאריך: _____

מס' תעודת זהות: _____

שם: _____

כתובת: _____

חתימה: _____

רלוף אלון

ה ח ב ר ה ל ה ג נ ת ה ט ב ע
SOCIETY FOR THE PROTECTION OF NATURE IN ISRAEL



רח' השמלה 4, תל-אביב 66183, טל. 35063. TEL. HASHEFA ST., TEL-AVIV.

2.

פחות מוכרים באזור הקרוב (כפי הקמו באילת, נביעות ואולף דה-זחב).

אני מקווה בכל-לבי שדברי ילקחו לחשומה הלב.

בהודעה
לאה פריי
בית-ספר שדה נעמה

העתק:
שר-הנוקטורה
שר-התחבורה
שר-ההקלאזה ✓
ראש המנהל של מרש"ל.



חברת החסות לטבע
חברת החסות לטבע

חברת החסות לטבע, ת.ד. 1000, רמת השרון

1000

חברת החסות לטבע, ת.ד. 1000, רמת השרון

חברת החסות לטבע, ת.ד. 1000, רמת השרון

1000

1000

חברת החסות לטבע, ת.ד. 1000, רמת השרון

חברת החסות לטבע, ת.ד. 1000, רמת השרון

חברת החסות לטבע, ת.ד. 1000, רמת השרון

חברת החסות לטבע, ת.ד. 1000, רמת השרון

חברת החסות לטבע, ת.ד. 1000, רמת השרון



לשבת סדר החקלאות

סכום ישיבה בלשכת הסדר מיום 14.2.77

הנושא: פיתוח מרש"ל

נוכחים: הסדר, י. אדמוני, ר. אלוני, ד. נחמיאס, ח. צבן, ז. קריב,
א. נחמקין, נ. ארד, סאלתיאל, י. בר-לבב, זמיר יואל, א. עמנואל
ע. רוזנפלד, א. חלפון, ח. צ'רני, ע. גורן, ס. ראט, מ. דרומי,
ד. קריצמן, י. אלמגור, ב. מיסורי, ב. גרין, ג. ופניק, י. יובל

מחליטים:

1. חסמל - ועדה בהרכב ר. אלוני, י. אדמוני, סאלתיאל חבחון אח סאלת הסיוע
במימון הוצאות ייצור החסמל במרש"ל והסתתפות הגורמים במימון.
הועדה הגיש מסקנותיה לשר החקלאות והן תחולנה רטרואקטיבית מיום 5.3.75.
2. התייבות - הועדה הבין-מוסבית הדון ותחליט מי הוא הגוף הרצוי לה לטיפול
במוסבים במרחב שלמה. סדר החקלאות יכבד החלטה זו ויפעל לביצועה המעשי.

רשם: יאיר יובל

CONFIDENTIAL - SECURITY INFORMATION

There is a possibility that the information contained in this document is being disseminated to unauthorized personnel.

Remarks:

- 1. This document contains information that is classified as "Secret" and is intended for the use of authorized personnel only. It is not to be distributed outside the organization.
- 2. This document is the property of the organization and is to be returned to the appropriate authority upon completion of its use.

CONFIDENTIAL - SECURITY INFORMATION

524

מפקדת מרחב שלמה

המינהל לפיתוח מרש"ל

תאריך: 17.4.77

מספר: 1019 - סמ/3/104

אלו סמ"ל ר. פרי, מפקד אזור הירוש סיני

הזרוע: הפרעה להנחת סו המים לנזאייבה מזייבה

כחמנך לשיחתנו רצ"ב: ...

1. החלטת הועדה לתאום הפתוח מיום 2.12.76.
2. החלטת הועדה לתאום הפיתוח מיום 6.1.77.
3. העתק סכתבי למר ד. קריצ'מן מתבונת המושבים מיום 24.12.76 ו- 22.3.77.
4. העתק סכתבו אל עוזר טר וזקלאות מיום 7.4.77 למושב בביעות.
5. העתק מהחלטת ועדת המרים לעבייבי כלכלה לגבי טכנויות הועדה לתאום הפיתוח.

ברצוני להפנות את תשומת לבך להחלטתו של טר הכנתון, בעת סיורו במרחב וטביותו עם הטיכים (מכתבך מיום 24.10.76), לבצע את הנחת הקו.

אודה לך באם תבקרו בכל ההליכים הדרושים ותנחה את מפקד המשטרה באופיריה להנחיה לקבלן המבצע את הקו בהתאם להסכם שנחתם בינו לבין המינהל.

אני רואה בהומרה רבה הפרעות בכה של תושבי בביעות המדובת אספקת מי שתיה לטובת הצנאי למרכז הקהילתי בנזאייבה מזייבה ולמרכז הדייג.

בברכה,

ראובן אלעזר

ראש המינהל

הנתקן טר וזקלאות

אלוף אורלי, מתאם הפעולה בטטחים

סמ"ל בירן, מפקד מרחב שלמה

מפקד ברק, מפקד משטרת אופיריה

תאריך: 13.12.76
 מספר: 2972 - 2/79

סיכום ישיבת היעודה לתאום ופיתוח מס' 6/76 - 2.12.76

בריחים:

ר. אלדובי	-	י. יר"ר
ד. אייזנברג	-	נציג שר העבודה
א. ביידיץ	-	נציג מינהל מקרקעי ישראל
סא"ל א. בקבשטיין	-	נציג שר הבטחון
י. ורדימון	-	נציג שר הפנים
ח"כ א. יפה	-	מנהל רשות שמורות הטבע
ח. מילכו	-	נציג שר החקלאות
ד. בחמיאס	-	נציג המחלקה לתחומי שבות
א. עטייה	-	נציג שר מס"ת
י. קרבי	-	ועד מתיישבי אופיריה

נבחר:

ש. ארלוזורוב	-	נציג בצינות המים
א. ברנטל	-	נציג שר התעסוקה
ג. כץ	-	ראש עיריית אילת
ש. לוד	-	נציג שר התחבורה
תא"ל א. פורן	-	נציג רדה"מ
רס"ן ר. פרי	-	מפקד אד"ס
ש. שירן	-	נציג שר האוצר
ס. תמיר	-	נציג שר התיירות

בריזמנים:

ש. יקותיאל	-	נציבות המים
א. גריינברג	-	המינהל לפיתוח מדש"ל
ד. טהבא	-	" " "
י. שחם	-	" " "

3. הנחת קו מים למרכז טרילתי נועיימה מזיינה (תזכיר ש. יקותיאל מיום 24.11.76 - נספח א')

מולכו: מבקש לקבל דו"ח עודפי התקציב וייעודם,

- אלרבי: א. לשיבת תבאה יביא דו"ח יתווה פלתי מנוצלות ל 1975;
 ב. תקציב פיתוח ויתרות תקציביות 1976 - יצדים ותכניות.
 ג. לפצם הברשא מעיר, כי הגרון מתקצב ע"י תאום הפעולה בטמחים.

יקותיאל: מסביר את עיקרי תזכירו.

בחמיאס: מציע לייעד קו המים הגרון לאספקת מי שרותים בלבד ולגשת לפיתוח מקורות מים באזור הכדואי.

סיכום:

- א. לאשר את ההמלצות כפי שהופיעות בתזכיר.
 ב. קו המים יספק מי שרותים למחנה צה"ל, למרכז הדיג ולמרכז הבנואי.
 ג. כמות המים שהמחנה תיקצב ע"י בצינות המים ע"פ רגורג נאזור זה.

מפקדה איוור ודום סיני
סינר לפיתוח מרש"ל

תאריך: 14.1.77
מספר: 114 - ע/2

סיכום ישימת הועדה לתאום הפיתוח מס' 1/77 - 6.1.77

נכחים: ר. אלובי	-	י"ר
ד. אייזנברג	-	נציג שר העבודה
ש. ארלוזורוב	-	נציג נציבות המיס
סא"ל א. בקבשטיין	-	מ"מ נציג שר הבטחון
א. ברנשל	-	נציג שר התקשורת
ג. גורדון	-	נציג שר הסיכון
ט. הלד	-	נציג מתיישבי אופירה
ח"כ א. יפה	-	מנהל רשות שמורות הטבע
ח. מולכו	-	נציג שר החקלאות
א. עטייה	-	נציג שר מס"פ
סא"ל ד. פרי	-	מפקד אד"ס
י. קרני	-	מ"מ נציג מינהל מקרקעי ישראל
ש. שאלתיאל	-	מ"מ נציג שר האוצר
מ. תמיר	-	נציג שר התיירות

בנוסף:

א. ביידיץ	-	נציג מינהל מקרקעי ישראל
י. ורדימון	-	נציג שר הפנים
ג. כץ	-	ראש עיריית אילת
ש. ליר	-	נציג שר התחבורה
ד. נחמיאס	-	נציג המחלקה להתיישבות
תא"ל א. פורן	-	נציג דנה"מ

מזמנים:

י. ביצן	-	המינהל לפיתוח מרש"ל
א. גרינברג	-	" " "

1. מידע ראשונית

אלובי: א. מוסר בשמו של ד. נחמיאס (הבעדר מהישיבה) על פרעודו לגבי קוטר קו המים למרכז בוועייה - מזיינה. (סיכום ישיבה קודמת).

ב. סוכם עם הגורמים הנוגעים בקנה כי בקו זה יועברו בשלב זה 100 מ"ק לימטה.

בקו יותקן מיכשור אשר יבטיח כי הכמות לא תעלה על 100 מ"ק לימטה. במידה ויהיה צורך בהגדלת הכמות יובא הנושא להחלטת שר החקלאות.

ג. לאור האמור לעיל, יידון פרדייקט הקמת כפר נופש בבוועייה-מזיינה (מרכז דייג) לאחר דיון עם שר החקלאות לגבי חלוקת וייפודי המים באיוור זה.

סוכם: 1. הוזרית ונאשרים את הגנת קו המים בהתאם לאישור הועדה מיום 2.12.76.

2. הקמת כפר נופש בהתאם להצעת נציגות המים מיוון בישיבת הבטח.

מפקדת מרחב שלמה המינהל לפיתוח מרשיל

תאריך 22.3.77

סמך 102/3/77 - 643

לכבוד

בני קייב'סן

הנהלת המרשלים

לימודיך וה-123456789

ר"ל

ב"כ

הצעתו של מ"מ לביטול מדיניות

אני כפיתח לכבודך אל פר התקלחות סיום 7.3.77 אשר את התפוז קיבלתי, ראני
לדבר בסביבת לך על פעולת מדיניות על לא מודעת.

המחלוקה להחלטת זו היתה לבואייתה מדיניות, אשר ישנה לאספקת מים לתחנת ולשירותים
למחנה הצבאי לסימן הנשואי ולמרכז הדייג, התקלחות לאושרה סופית פה עוד צ"י
הודעה לתאריך המהיר מתייחס מילת מדיניות מיום 2.12.76 על דעתם של בציפי
פר התקלחות המהירה לתחנתו דרך במדיניות, אשר אירועיך ודיווח מילת.

במדיניות זו היתה לי להודיע ולדעת המנהל לייצר (המחלוקה להחלטת זו) כי
9.12.76) כי במחנה להחלטת פר התקלחות מדיניות המהירה לתחנתו את המרשלים
מתייחס מילת דרך במדיניות בציפי מ"י אשר במדיניות המהירה לתחנתו במדיניות
לפניו המהירה.

2/...

מפקדת מרחב שלמה
המינהל לפיתוח מרשל

תאריך

מספר

- 2 -

מחמת לכן על המנהלים הנכבדים לדיון ותחלטה בזרימה לפחות המימוש בנושאי
המשימות מיושמות על ידי המנהל.

ללא קשר עם תנאי נכבדי שהיה בעבר מסתם להפגש עם נציגי הגופים המוסמכים
בכל גרמא הקשר במשימות ולסימולאז של המימוש.

בכ"ח
ד"ר אהרון
דודנו אלזבי
ד"ר המינהל

מסמכים של המנהל
1. שירות
2. נאמון
3. נאמון
4. נאמון

מפקדת מרחב שלמה

המינהל לפיתוח מושל

תאריך: 22.5.77

מספר: 649 - סט/ל/104

לכבוד

דני קריץ' מן

מנהל המושבים

ליחידת דה-ליגליזציה 19

התל-77

מ"ב

הודעה על מינוי למושיבה מוייבנת

אני מתייחס למכתבך אל מר הנקמנות מיום 7.3.77 אשר גם התקן עינתי, ואני
אודד ומציע לך לא לענות טרונת על לא מודעת.

ההחלטה להמתת על מינוי למושיבה מוייבנת, אשר יתנו לאמפת מים לתניה ולמודעות
ליתנת הצבאי ליתנו ולתנו התייב, והמקרה לפרויה סלפית זה אתה מ"י
והדניה לזוהר המנהל כמחוב סלמה בטייבנת מיום 2.12.76 על דעת אל במוצי
על התקנות והמחלוקת לתמיכונתו צדד בהתייבנת, אמול אידוודווב וחיים מולכו.

בהודעתו על תניה ל"י לעוזר ולעמב ארונת ליתנו (מחונת לעמבונד מלי מ)
2.12.76) מ"י בתייב על המלכות מייבנת המתייב לתמיכונת את המדוניב
מחוב סלמה דודד בהתייבנת בקבוע מ"י האר במוצי המלכות לתמיכונת בודניה
לעמב המתייב.

2/...

מפקדת מרחב שלמה

המינהל לפיתוח מרשיל

תאריך

מספר

- 2 -

בהתאם לתנאי כל המצויים והנאים לעיון והחלטה בזהות לפחות הפיתוח בנדרש
התאמות סיועניות על בסיס המשלוח.

ללא קשר עם תנאי המינהל במכר מסמך להפגש על בסיס תנועת המוצרים
בכל גרסה הקודמת והתאמות ולסימוליון של המינהל.

2373
C.H.A.
תאריך עלייה
רשם המינהל

המחלקה של המינהל
1. משרד
2. משרד
3. משרד
4. משרד



לשכת שר החקלאות

יום ג' ט"ז חשוון תשל"ז
7 באפריל 1977

הח' 10/11
הש"ח
15/4

המינהל לפיתוח חרשיל	
חש קנייני	10/3/77
ר"ס קוט"ב	404
10. IV. 1977	

לכבוד
מ. ח. זקס
שרת הממשלה
מטב גביעות.

מס' 28.3.77
מס' 28.3.77

ישא המינהל לפיתוח חרשיל על מנת שלתת מענה לשיקום חרשיל המכונה חרשיל.

מבטוי להודיע כי הועדה למאוס הממשלה בשרת שלתת מענה לשיקום חרשיל
23.12.76 בשרת או הממשלה על הממשלה לשיקום חרשיל. הממשלה הממשלה
ע"י שר החקלאות ובמסגרתו להודיע הממשלה כי קיימת הממשלה הממשלה
הקצו לה הממשלה 100 מ"ק לשיקום.

על מנת להודיע מידע מידע הממשלה על הממשלה הממשלה הקצו
הממשלה.

בשרת
הממשלה

שר החקלאות

הממשלה מ. ח. זקס
מ. ח. זקס
מ. ח. זקס
מ. ח. זקס
מ. ח. זקס



מוכירות הממשלה

המכירה
 תחילת עסקה
 מס' עסקה
 3/2/30
 955
 12. III. 1976
 י"ג

ירושלים, ה' באדר ב' תשל"ו
 10 במארס 1976

ט ב ר

גל : סדר החקלאות

מאמ: 130 מזכיר הממשלה

הבני המכיר להביא לתחומת-לבן החלטה מס. כל/73 על
 ועדה השרים לעיבוי כלכלה, מיטיבתה ביום ה' באדר ב' תשל"ו
 : (7.3.76)

הקמת הוועדה לתיאור הפינת במרחב-שלמה י"ב/75.

ה ה ל י ש י ה להסמיך את סדר החקלאות - הסדר
 המסובה על פיתוח מרחב-שלמה - למנות ועדה לתיאור
 הפיתוח במרחב-שלמה, לפי הפירוט כולקמן:

א. סמכויות הוועדה:

- (1) תיאור הפיתוח של משרדי הממשלה הטובים;
- (2) גיבור פרדיקטיו של יזמים, כולל פיתוח תשתית;
- (3) ידון פרדיקטיו כלכלית לפיתוח המרחב;
- (4) העלת ארבענות, סמיו והיטלית אחרים הדרושים
 למתן סדרותית עירונית תקינות.

ב. הוועדה תורכב מבציגי המשרדים הבאים, בהתאם צוות
 סג ראש-הממשלה והשרים הנוגעים:

יורב-ראש - ראש המינהל לפיתוח פרט"ל

הבריחה	בציג ראש-הממשלה	בציג, סדר התחבורה
	בציג סדר האוצר	בציג סדר התעשייה
	בציג סדר הבטחון	בציג סדר התקשורת
	בציג סדר החקלאות	בציג ראש המולקה
	בציג סדר המסחר-התעשייה	להתריסנות
	בציג סדר הפנים	מנהל רשות הסדרות המכס
	בציג סדר הטיכונן	בציג צה"ל
		בציג מנהל מינהל
		מקרקעי ישראל

סדר/

3. סדר החקלאות יאזיה ראוי להכנס והכרזה בוטפיה
לרופדה."

[Handwritten signature]
[Handwritten text]

המקום: ראש-הממשלה

סדר הדגור

סדר הכשרה

סדר החקלאות

סדר הכשרה-ההנדסית

סדר הפניה

סדר השיכון

סדר התחבורה

סדר החקלאות

סדר התחבורה

הסדר י. גלילי, יו"ר הרופדה להחייבות
ראש המחלקה להחייבות, הסוכנות היהודית
ראש הביטול לפינתח מדע-טלחה ✓

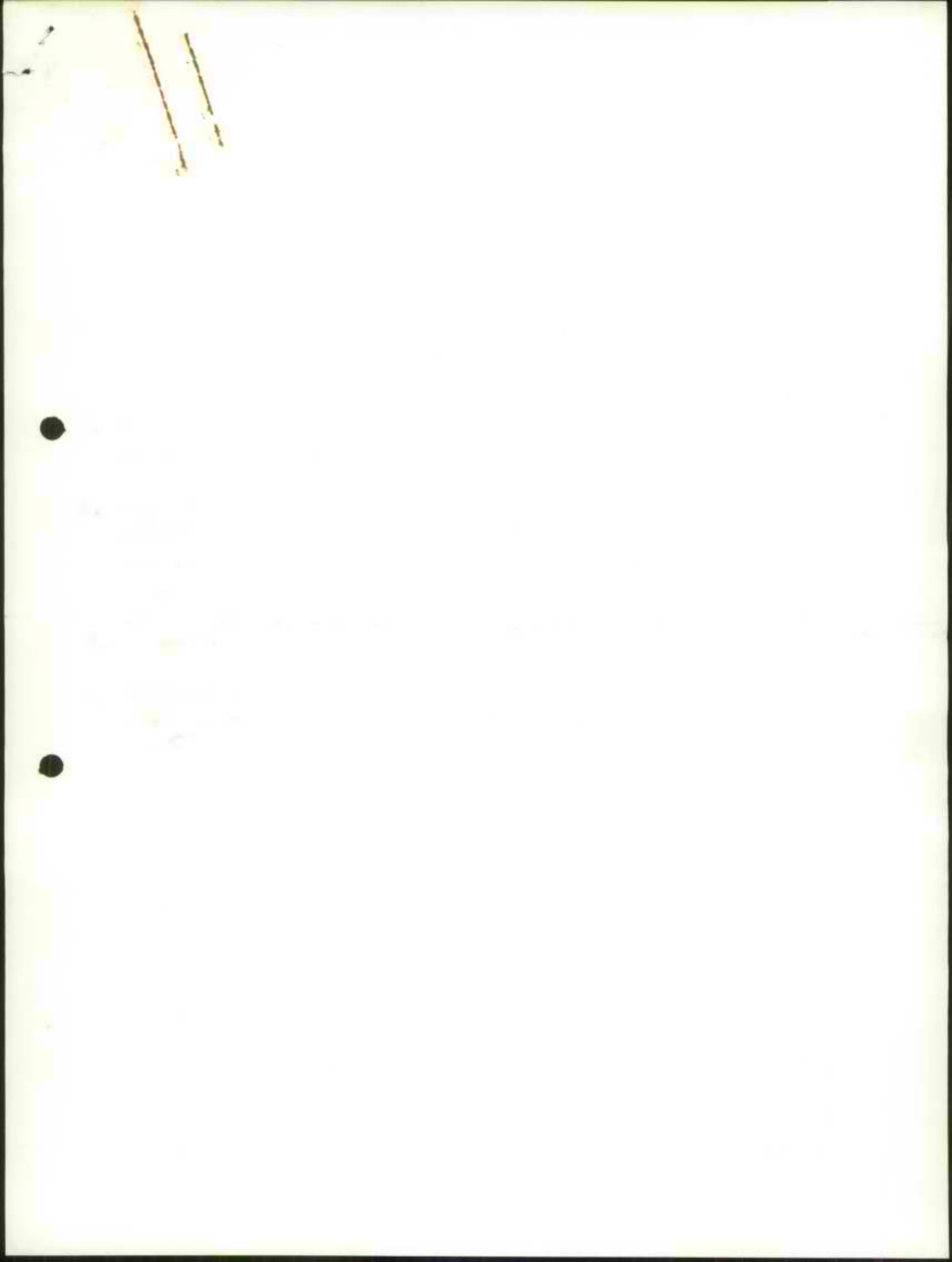

524



לשבת שר החקלאות

12.4.77

בחונים לסקס חנוכה קן המים אופירה

1. קן המים יהיה מסוגל להעביר 1.5 מליון מ"ק בשנה, מהם מוקצה לחקלאות 0.5 מליון מ"ק.
2. מדובר על הקמה מושב מצפון לאופירה שיעסוק בגידולים מבוקרים כגון עגבניות, ובמטחן הזמן בודאי יחוספו גידולים אנטנסייביים נוספים. כמו כן מדובר על נסיונות של פיתוח חקלאות ימית.
3. גם באזור נביעות יוקם מושב נוסף.
4. כימים אלו מדווחים על גל קור רציני באירופה ואילו אצלנו האקלים מצויין ועל כן הפרחים והירקות שלנו מצטיינים בטיבם וזוכים למחירים גבוהים בשוק האירופאי.



153

UNITED STATES DEPARTMENT OF THE INTERIOR

BLANKET

BLANKET

WHEREAS, the Department of the Interior has the honor to acknowledge the receipt of your letter of the 10th day of August, 1900, in relation to the above-captioned matter, and in reply to inform you that the same has been forwarded to the proper authorities for their consideration;

and whereas, the Department of the Interior has the honor to acknowledge the receipt of your letter of the 10th day of August, 1900, in relation to the above-captioned matter, and in reply to inform you that the same has been forwarded to the proper authorities for their consideration;

Very respectfully,
Your obedient servant,

W. A. RICHARDS, Chief of Bureau
BUREAU OF LANDS, DEPARTMENT OF THE INTERIOR
WASHINGTON, D. C.

524



לשכת שר החקלאות

י"ט ניסן תשל"ז
7 באפריל 1977

לכבוד
מר א. בוקס
מרכז המושב
מושב נביקוח.

א.ג.3.

הנדון: קו המים לנזואייבה מדיינה.
סמוכין: סמך מיום 28.3.77

ראש המינהל למיחוז מרחב שלמה העביר לידיעת השר העתק מסמך הנ"ל.

ברצוני להדגיש כי הוערה לתגום הפחוח בפרחב שלמה ביי"בה מיום
28.12.76 אישרה את הנחה קו המים לנזואייבה מדיינה. החלטת אושרה
ע"י שר החקלאות ובמיוחד לאחר שהוברר כי קיימת התמיבות שספיקת
הקו לא תכבד את 100 מ"ק ליום.

על מנה למנוע סיבוכים מיותרים הנכם מתבקשים לא להפריע בהנחה הקו
הנ"ל.

ב ב ר כ ה

יאיר יובל
עוזר שר החקלאות

העתק מר ר. אלונזי
מר י. ארמוני
מר א. נחמקין
מר ד. נחמיאס
שר ר. קריצ'מן



לשטת שר החקלאות

י"ט ניסן תשל"ז
7 באפריל 1977

לכבוד
מר א. בוקס
מרכז המושב
מושב נביעות.

א.ג.א.

הנדון: קו המים לנואייבה מזייבה.
סמוכין: סכתך מיום 28.3.77

ראש הסינחל לטיגוז מרוב טלמח הקביר ליריקת השר העמק סכתך הנ"ל.

ברובי להדיגיס כי הוקרה לתגוז הנתוז בשרחב טלמח ביטיבה מיום
28.12.76 איטרה אה הנתח קו המים לנואייבה מזייבה. תחלטה אוטרה
ע"י שר הוקלאוזה ובמיוויר לאחר שהזכרר כי קיימת התחייבוזה שסטיקת
הקו לא תעבור אה 100 מ"ק ליוט.

קל מנה למנוע טיבוכיס מיוחריט הנכח סתבקטיה לא להגריק באנתח הקו
הנ"ל.

ב ב ר כ ה

יאיר יובל
קוזר שר החקלאוזה

העמק: מר ר. אלובי
מר י. איטובי
מר א. נחמקין
מר ד. נחמיאס
מר ר. קריצ'מן

מפקדת מרחב שלמה

המינהל לפיתוח מרש"ל

תאריך: 5.4.77

מספר: 942 - מב/3/104

אל: י. יובל, עוזר שר החקלאות

הנדון: קו המים בו אייבה מזייבה

בהמשך לשיחתנו הטלפונית, מצ"ב העתק מכתב מושב בביעות וכן הצעתי למכתב דחוף שישלח על ידך למושב בביעות.

ב ב ר כ ה,

ראובן אלדד

ראש המיבהל

THE UNIVERSITY OF CHICAGO
LIBRARY

DATE
BY

11/19/50

5.4.77

ט"ו

לכבוד
מר א. פוקס
מרכז המושב
מושב צביעות

א"ב.,

הנדון: קו המים לבואייבה מזייבה

מכתב מיום 28.3.77

ראש המינהל לפיתוח מרחב שלמה העביר לידיעת השר העתק ממכתבך הנ"ל.

על-מנת למנוע ספקות ברצוני להודגש כי ~~ההחלטת הוועדה לתאום הפתוח~~
במרחב שלמה בישיבתה מיום 28.12.76 ~~בהחלטת קו מים לבואייבה מזייבה~~
~~התקבלה על דעתו באישורו של שר החקלאות.~~
~~סמכות הקו לא תאגד את 100 דונם אזור.~~
על מנת למנוע סיבוכים מיותרים הבכס מתבקשים לא להפריע בהנחת הקו הנ"ל.

בברכה,
יאל כולן

העתק: מר ד. אלובי
מר י. אדמובי
מר א. בחמקין
מר ד. בחמיאס
מר ד. קריצ'מן

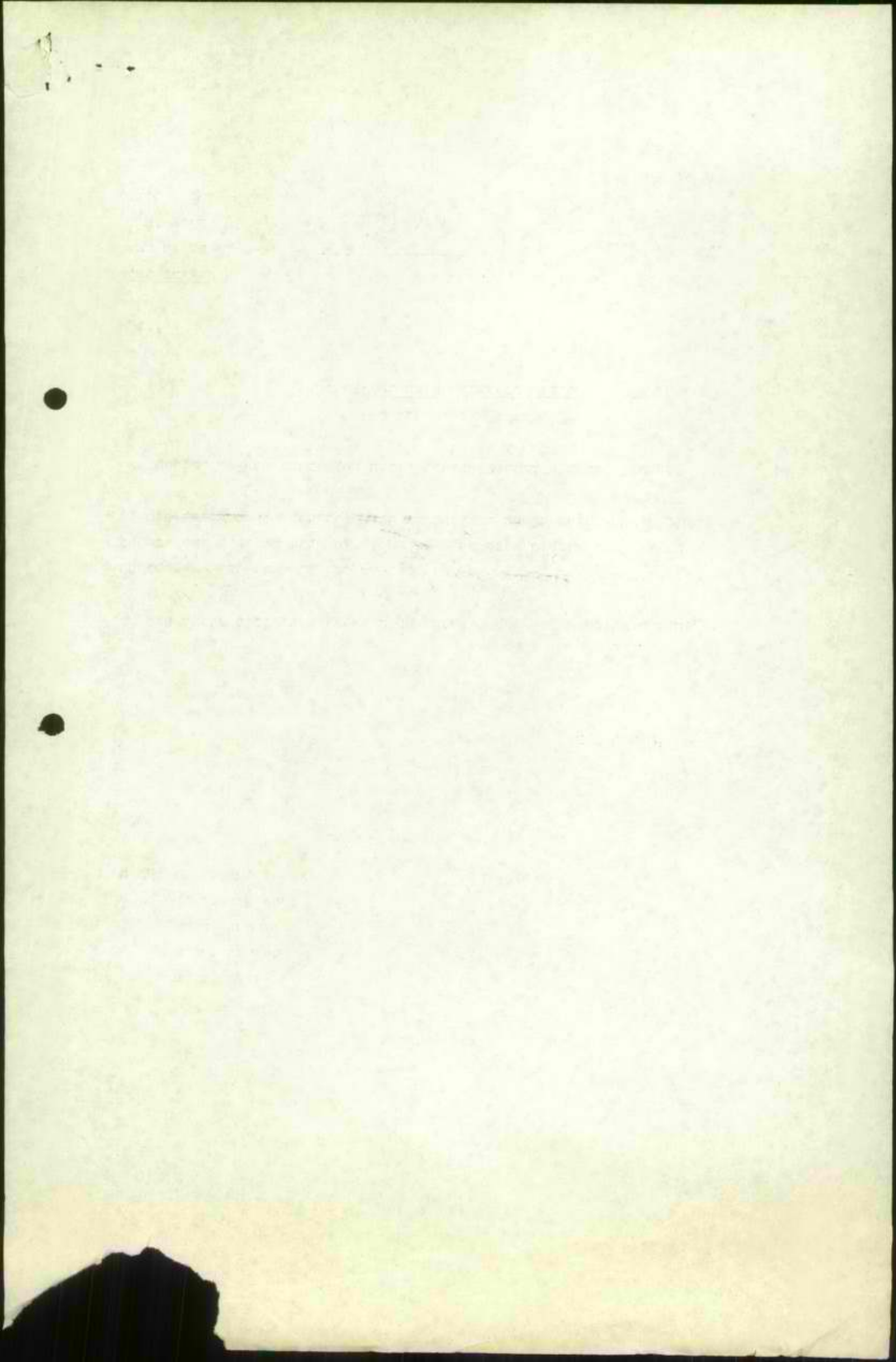

א"ס
 101 זקני אטום
 מ
 4/4
 17

נביעות

מושב עובדים
 להתישבות חקלאית שיתופית וקט בעים
 טלפון 2-6191-059. דאר אילת



המינהל לפיתוח מרשיל	
154 / 3 / 11	חשק עיני
216	רשימות
1-IV. 1977	
[Handwritten signature]	

לכבוד
 מר ראובן אלוני
 ראש המינהל לפתוח מרש"ל
 חל - אביב

אצנ.

הנידון :- קן המים לגרמיבה מזיבה
 בתגובה על מכתבך לדבי קריצמן מיום 28.3.77 :-
 על אף התחלטה החד משמעית של שר החקלאות להקפיא את גרשא
 קן המים ולהעבירו לטיפול במח' להתישבות, ששמע ממכתבך כי
 אתם מתכוונן לבצעו.
 לגביך מסתבר, לא קיימים שרים והחלטות.
 לכן, לא נותרה לנו בדירה אלא להתנגד בכח לכל בסיון להתחיל
 בניצדעו.
 בדברי גרעם דפוליטיקה בלבד לא מבנה המדינה.

מנכ"ח
 ארז פוקס
 מרכז המשק

העתקים-
 9. אדמוני - מנכ"ל המחלקה להתישבות
 אריק בתסקין - מזכיר מנוע המושבים
 דוד בהמיאס - מנהל חצל הנגב
 דני קריצמן - מנוע המושבים

524

מפקדת מרחב שלמה

המינהל לפיתוח מרש"ל

תאריך: 31.3.77

מספר: 915 - חש/10

9 (16)

לכבוד

מושב בניערות

הנדון: השתתפות המינהל בהפעלת תחנת הכח

מצי"ב סיכום הודעה שהתמנתה ע"י שר החקלאות לקביעת הקריטריונים ...
להשתתפות המינהל בהפעלת תחנת הכח במושב.

על מנת שנוכל להכין תוכן סופי לשנת 76/77 בבקשתם להעביר אלינו בהקדם את קריאות המונים ליום 31.3.77.

בברכה,

ראובן אלוני
ראש המינהל

העתק: שר החקלאות

י. אדמרי

ש. טאלתיאל

התאחדות העובדים הכללית

אגף הכלכלה והתעסוקה

1972

מס' 1000

תאריך: 1972

מס' 1000

מס' 1000

התאחדות העובדים הכללית

התאחדות העובדים הכללית מודיעת כי היא פועלת להגנת זכויות העובדים והקנייתם את כל הזכויות שהם רשאים להשיג לפי חוקי העבודה.

התאחדות העובדים הכללית מודיעת כי היא פועלת להגנת זכויות העובדים והקנייתם את כל הזכויות שהם רשאים להשיג לפי חוקי העבודה.

מס' 1000

תאריך: 1972

מס' 1000

מס' 1000

מס' 1000

מס' 1000

524

מפקדת מרחב שלמה

המינהל לפיתוח מרש"ל

תאריך: 31.3.77

מספר: 916 - תש/10

לכבוד

מחשב די-זתב

הגדרות: השתתפות המינהל בהפעלת תחנת הכח

... מצ"ב סיכום הרעדה שהתמנתה ע"י שר החקלאות לקביעת הקריטריונים להשתתפות המינהל בהפעלת תחנת הכח במרשב.

על מנת שנוכל להכין חשבונו סופי לשנת 76/77 בבקשכם להעביר אלינו בהקדם את קריאות המוציאים ליום 31.3.77.

בברכה,

ראובן אלון
ראש המינהל

העתק: שר החקלאות

י. אדמוני

ש. שאלתיאל

UNITED STATES DEPARTMENT OF JUSTICE
FEDERAL BUREAU OF INVESTIGATION

10/12/54

MEMORANDUM FOR THE DIRECTOR

DATE: 10/12/54

TO: SAC, NEW YORK
FROM: SAC, NEW YORK

RE: [REDACTED]

... [REDACTED]

[REDACTED]

G. T. C. M.

[REDACTED]

[REDACTED]

[REDACTED]

מפקדת מרחב שלמה
המינהל לפיתוח מרש"ל

524

תאריך: 29.3.77

מספר: 913 - ממ-3/109

רזון

אל: י. יובל, עוזר שר החקלאות

הבדון: הנחת קו מים לבואייבה מזייבה

בהמשך לשיחתנו הטלפונית, אני חוזר ומפנה תשומת לבך למכתבו של ד. קריצ'מן למושב בביעות מיום 25.3.77 אשר העתקו קיבלתם.

כפי שבקשתי בשיחתנו, אבקשך לגרום לכך כי תנועת המושבים תבטל המכתב הנ"ל וזאת על מנת למבוע תקרית חמורה בעת הנחת הקו.

בברכה,

ראובן אלון
ראש המינהל

JMA

THE UNIVERSITY OF CHICAGO
DEPARTMENT OF CHEMISTRY

1954

1954

524

מפקדת מרחב שלמה המינהל לפיתוח מרש"ל

תאריך: 27.3.77

מספר: 879 - מב/03

167
10

אל: שר החקלאות

הנדון: אמצעי יצור במרחב שלמה

מכתבך מיום 23.2.77

הבאתי לידיעת חברי הוועדה לתאום הפיתוח במרש"ל את תוכן מכתבך הנ"ל.

חלק מחברי הוועדה העלו השגות ובקשו הבהרות נוספות. הוועדה קבלה את הצעתי לקיים דיון מיוחד בנושא זה בהשתתפותך.

פי

אני מציע כי הנושא יידון בישיבת הוועדה שתתקיים באופירה ב- 12.4.77 בשעות הערב או לחלופין בישיבת הוועדה שתתקיים במשרדנו בת"א ביום 5.5.77 בשעה 10.00

אנא הודיעבי החלטתך.

ב ב ר כ ה,

ראובן אלון
ראש המינהל

לוחה: פרטיכל מישיבת הוועדה

מפקדת איזור דרום טיני
המינהל לפתוח מרחב שלמה

תאריך: 15.3.77
מספר: 801 - ע/2

נרבחים:

ה. אלובי	-	יו"ר
ד. אייזנברג	-	נציג סר העבודה
ג. כץ	-	ראש עיריית אילת
ח. סולכר	-	נציג סר התקלאות
א. עטייה	-	נציג סר סס"ת
ז. פרי	-	מ"מ מנהל רשות שמורות הטבע
סא"ל ר. פרי	-	מפקד אד"ס
י. קרבי	-	מ"מ נציג מתייטבי אופירה
ס. תמיר	-	נציג סר התיירות

נעדרים:

ש. ארלוזורוב	-	נציג נציבות המים
א. כיידיץ	-	נציג ממ"י
א. ברנטל	-	נציג סר התקשורת
ג. גורדון	-	נציג סר השכון
י. ורדיסון	-	נציג סר הפנים
אל"מ ש. לוי	-	נציג סר הבטחון
ש. לוד	-	נציג סר התחבורה
ד. נהמיאס	-	נציג המחלקה להתיישבות
תא"ל א. פורן	-	נציג רוה"מ
ט. שידן	-	נציג סר האוצר

מזמנים:

תא"ל א. כירד	-	מפקד מרש"ל
י. זלץ	-	החב" המסלולית לתיירות
י. נצן	-	המינהל לפתוח מרש"ל
י. שחם	-	" " "

סיכום ישיבת הועדה לתאום הפתוח מס' 3/77 - 3.3.77

1. מאשרים את פרטיכל ישיבת הועדה מס' 2/77 ס' - 3.2.77
2. הועדה משתתפת באבלו של א. יפה

3. סידע ושאלות

אלוני - א. סיבה ועדה מדעית מקצועית מייצגת בת 6 חברים - פרופ' י. יעקב; פרופ' י. דוסטרובסקי; פרופ' י. ועדיה; ד"ר א. מריבוב; ד"ר ש. רייכמן; א. שפירא - שתיזום, תתאם ותמליץ על מחקרים וסקרים הקשורים בפתוח האיזור, ביצול פוטנציאל אוצרות הטבע בו ועידום פרוייקטים שיסייעו בפתוח.

ב. מקריא מכתבו של שר החקלאות מ - 23.2.77 ובו הנחיותו להעמדת אמצעי יצור להשקעות במרש"ל.

המכתב נכתב בעקבות דיון אצל השר עם נציגי הישובים סנו הלוי שאלת הקמת פרוייקטים המתנגשים עם פתוח הישובים.

מולכו - כל פרוייקט יש לבחון אם אינו פוגע בפרוייקט קיים.

כז - מציע להזמין את שר החקלאות שיבהיר את כוונתו בסכתב מאחר ותוכנו אינו מתיישב עם מדיניות ההשקעות של הממשלה.

אייזנברג - הממשלה במקום לעודד יוזמים פרטיים מסעיית לגופיה מובופוריסטיים

אלוני - מאחר והתעוררו שאלות הבהרה ביחס לתוכן מכתב השר מציע שהבושא ידון עמו בעת סיור הועדה ב - 12.4.77 בערב.

סוכס: יתקיים דיון עם השר בערב - 12.4.77 לאחר טכס הבוכת קו המים אסור - אופירה.

4. הגשת סלויזיה מקומית באופירה.

אלוני - א. מציעין בהערכה את יוזמת מפקד המרחב לפעול להקמת מסדר סלויזיה באופירה סיופעל ע"י צה"ל.

ב. השתתפות המיבהל בפרוייקט זה בין 280,000 ל"ל - 300,000 ל"ל.

סוכס: מביעים הערכה ליוזמת מפקד המרחב להקמת מסדר הסלויזיה באופירה ומאשרים את הפרוייקט שסידוריו יכסו את שטח אופירה ובעמה. השתתפות המיבהל 300 - 280 אלף ל"ל.

524

מפקדת מרחב שלמה

המינהל לפיתוח מרש"ל

תאריך: 27.3.77

מספר: 881 - פר/2

אל: * יאיר יובל

הגדרון: אופירה וחוף בעמה כמרכז תיירות

סימוכין: תזכיר לחברה להגנת הטבע מיום 20.2.77
מכתב מיום 2.3.77

ראשית, ברצוני להסב תשומת ליבך כי התזכיר אינו של החברה להגנת הטבע אלא בכתב על אחד העובדים בני"ס שדה בעמה.

לגופו של ענין בזה הערותי :

א. בזמנו פנינו למספר בנקים בבקשה שיפתחו סניף באופירה. בנק הפועלים היה היחיד שבענה לבקשתנו. סניף הבנק פתוח לקהל מידי יום. הבנק בותן שרות החלפת מטבע זר. באשר לנושא הארוצ'קיס, פנינו בכתב לבנק ובקשנו לבקוט בפעולות הדרושות על מנת לאפשר המרת ארוצ'קיס לכסף ישראלי.

ב. אנו תמימי דעים עם הכותבת כי חב' אגד אינה בותבת את מלוא השרותים הדרושים. פנינו בגדרון פעמים מספר לחברה ולמבכ"ל משרד התחבורה. אבי מקוה כי הישיבה עם מבכ"ל משרד התחבורה ומבכ"ל אגד תתקיים בימים הקרובים.

ג. בנושא שרותי הדאר והטלפונים בפגשתי עם מבכ"ל משרד התקשורת. אבי מקוה כי בזמן הקרוב בקיים סיור משותף במגמה לפתור את בעיות הדאר והתקשורת.

2/...

מפקדת מרחב שלמה

המינהל לפיתוח מרש"ל

תאריך:

- 2 -

מספר:

ד. באופירה ישנו משרד להשכרת רכב וכן חב. אגד מקיימת סיורים קבועים באזור ולסבטה קתריבה.

במידה וימצא גורם אשר ירצה להפעיל סיורים מאופירה כדוגמת בביעות ודי - זהב, יקבל את כל העזרה מהמינהל.

ב ב ר כ ה,

ראובן אלון
ראש המינהל

524

653-98030



הסתדרות הפועלים החקלאיים בישראל תנועת מושבי העובדים

רח' ליאונרדו דה-וינצ'י 19, תל-אביב מיקוד 64733, טל. 258473

בתשובה נא להוכיח

*הצעת אגודת
המושבים
למסירת
הקרקע
לממשלה
היא
הצעה
שגויה
ועל
הממשלה
להחליט
על
המשלוח
הנכון
למסירת
הקרקע
לממשלה
באופן
הנכון
הנכון*

10

ר' בנימין תשל"ז
25 למרץ 1977

לכבוד

לידי מרכז המשק

מושב נביעות

שלום רב,

הנדון: מכתב ר. אלוני אלי
מה-22.3.77

אני שוכ הוזר ומציע לכם לא לחת בשטח להניח קרי מים חדשים
מבריכת נביעות, לפני שיחקיים דיון בנושאי: "מים נביעות".

אנא, היו ערניים.

בברכה

דני קריצ'מן

דני קריצ'מן

העתק: א. ארון
א. נחמקין
י. אדמוני
ר. אלוני
ד. נחמיאס



1583

الجمهورية العربية الفلسطينية
وزارة التعليم والبحث العلمي
مديرية التربية والتعليم - غزة

Handwritten notes and scribbles in the upper middle section of the page.

رقم الملف: _____
تاريخ: _____

مديرية التربية والتعليم
غزة

موضوع:

موضوع: _____

موضوع: _____

موضوع: _____

موضوع: _____
موضوع: _____

هذا الموضوع يتعلق بـ _____
موضوع: _____

موضوع: _____

موضوع: _____

موضوع: _____

- موضوع: _____
- موضوع: _____
- موضوع: _____
- موضوع: _____
- موضوع: _____

584
מס



שר החינוך

ה' באדר תשל"ז
23 בפברואר 1977

לכבוד
ראובן אלוני
מנהל הרשות לפתוח מרש"ל

הנני מנחה את הרשות לפתוח מרש"ל למקול בהתאם לעקרון, שאומץ ע"י כל המורים הנובעים בדבר, למיז יש להעמיד לרשות מתייבבי הקבע במרש"ל את כל אמצעי היצור באזור ולא להעביר אמצעי יצור אלה למי שאינם תושבי קבע במקום.

חיוני ביותר שהרשות לפתוח מרש"ל תפעל בהתאם לעקרון זה ולא תאשר פרויקטים העוסקים במחירה לו. רק כך ניתן יהא לכסס את היטובים הקיימים ולהקים ישובים נוספים.

בברכה

א. ארון

העקרון מר יחיאל ארסנוני - המה"ל להתייבבות
מר ד. נחמיאס - משרד אזורי באר שבע
מר ח. זבן - מנהל הרשות להכנון
מר א. נחמקין - מזכ"ל חנועת המושבים

ההסתדרות הציונית / חטיבת ההתישבות

ת.ד. 92 ירושלים

ירושלים, כז' בשבט תשל"ז
15 בפברואר 1977

ישראל / מנהל
התישבות / חטיבת
הקליטה

לכבוד
מר א. אוזן
שר החקלאות
ת ל - א ב י ב

הנדון: מ ר ש"ל

בהמשך לשיחתנו מיום 14.2.1977 בדבר זכאות הישובים לכל מקורות המחיה באזורים שנועדו להתישבות כפריה.

הריני ממציא לך, רצ"ב, סכום דיון מיום 9.12.1970, בו השהתפו השרים גלילי, גבתי וקול, כפי שנרשם ע"י לשכת השר י. גלילי והופץ על ידה.

שים נא לב להחלטה הכוללת הקובעת: "העדיפות היא שבשטח זה יאחז גוף של מתישבים אשר יתפרנס על כל מקורות המחיה שבמקום - הקלאות, הקלאות ימיה, קייט ותיירות", וכן לפסקה הקובעת כי "השר מ. קול הסכים כי כל מקורות המחיה מתיירות יעמדו לרשות הגוף המתישב במקום".

על קו עקרוני כנ"ל הוחלט גם בעה שהוחלט על הקמת הישוב די-זהב כמניפת דהב. פרוטוקול הדיון טצוי במזכירות הממשלה.

העקרון של הפעלה אמצעי הייצור באמצעות מתישבי קבע בלבד סוכס גם בדיונים אחרים, באחדים מהם השתתפת גם אתה.

לאור הדיון מיום 14.2.1977 הרינו מבקשים שתנחה את הנהלת הרשות לפתוח מרש"ל לכבד הקו העקרוני הנ"ל ולא לאשר פרויקטים העומרים בסתירה לו. הרינו מיחסים לדבר חשיבות עליונה מכיון שבאם לא כן מוטלות חכניהנו לבסוס הישובים הקיימים ולהקמת ישובים נוספים בספק.

ב ב ר כ ה

יחיאל אדסוני
מנהל כללי

העתק:

מר ר. אלוני - מנהל הרשות לפתוח מרש"ל
מר ד. נחמיאס
מר ח. צבן - מנהל הרשות לתכנון
מר א. נחמקין - מזכ"ל תנועת המושבים

REPUBLICAN NATIONAL BUREAU OF INVESTIGATION

WASHINGTON, D. C.

MEMORANDUM FOR THE DIRECTOR

TO : SAC, [illegible]

FROM : [illegible]

RE: [illegible]

[illegible]

[illegible]

[illegible]

[illegible]

[illegible]

[illegible]

[illegible]

[illegible]

[illegible]

[illegible]

[illegible]

[illegible]

התנחלות בנועיה

משהתפיש: השר ז. גלילי, השר ח. גבתי, השר מ. קול, חה"כ י. שערי, חת-גולןף ש. גזית,
ה" יחיאל אדמוני, ה" א. רוזנמן, ה" אייל, ה" מ. פורת

השר גלילי סיכם את הדיון:

בהמשך לישיבה בראשות ראש הממשלה מיום 23.11.70 בה הוחלט להחיש התנחלות
בנועיה - העדיפות היא שבשטח זה ייאחד גוף של מתייבים אשר יתפרנס על כל מקורות
המחיה שבמקום - חקלאות, חקלאות ימית, קיש ותיירות.

השר מ. קול הסכים כי כל מקורות המחיה מתיירות יעמדו לרשות הגוף המתיישב
במקום.

את המיטון להתחלת התיישבות במקום יהיה בדרך להקדים ולמצוא בתוך חקציב
והתנחלויות לשנת 71/72 כהצעת שר החקלאות.

חת-גולןף ש. גזית הודיע כי טיבה סולל-בונה עבר לרשות צה"ל ויוכל לשמו לזכונם
של המתייבים עד להקמת נקודת היטוב.

השר מ. קול הודיע כי התקיים לחניון כלול בחקציב מטרו, אך צרכי שתוח התיירות
והקיש במקום יהיו חקציב גוסף.

ה"ה י. אדמוני וא. רוזנמן הודיעו כי שהלכה קבוצה של מתייבים הטובנים על
בסיס קואופרטיב להתיישב במקום (לא כגורח התיישבות זכויות). הקבוצה נראית שהיא
ליעוד זה.

למחישב הגורט בן הגוף לא תהיה חזקה כל שהיא במקום. ההסדרים יעוד עם הנועת
המוטבים.

524

מפקדת מרחב שלמה המינהל לפיתוח מרש"ל



90

תאריך: 23.2.77

מספר: 574 - מד/31

- 178 פרופ' י. יעקב - מדען ראשי מסו"ת
- פרופ' י. דוסטרובסקי - סכון ויצמן
- פרופ' י. רפיה - מדען ראשי משרד החקלאות
- ד"ר א. מריצוב - מנהל השירות לאיכות הסביבה
- ד"ר ט. רייכמן - מדען ראשי משרד התעבורה
- א. ספירא - המינהל לפתוח מרש"ל

הנדון: ועדה מרעית - מקצועית.

הנכם מתמנים בזאת כועדה מרעית - מקצועית קבועת, מייצגת למינהל לפתוח מרש"ל.

מטביות רעודה:

1. המלצה ותאום של מחקרים וסקרים באזור מרש"ל, תוך בחינתם לגבי החיבטים הטובים הקטורים בפיתוח האיזור ושמירתו.
2. המלצה וקידום פרוייקטים מתחום המחקר השיפוטי היכולים לסייע לפתוח האיזור.
3. יזום פרוייקטים, סקרים ומחקרים הקטורים בניצול פוטנציאל אוצרות הטבע של האיזור והאפשרות ביצולם הכלכלי.
4. המלצה, ליווי וסיוע למפעלים העוסקים בניצול אוצרות הטבע של האזור.

כיו"ר הרעדה ישמש פרופ' י. יעקב.
כמרכז הרעדה ישמש ד. שום.

בברכה,
ראובן אלובי
ראש המינהל.

אני מאחל לכם הצלחה

העתק שר החקלאות.

52

הענין יחיד בלעדי אשתו וכוונתו

צילום נדוניה
טאול אלווידה

משרד התקשורת

מברק

19 30:15

יאלו
14
3
7
מ' 10
מ' 10
מ' 10

טופס 1
3003

חומת בית הדואר



מס' סידורי	מס' מקורי	בית הדואר המקורי	מס' המלים		הוראות שירות	נתקבל	
			ביום	בשעה		מ	בשעה
7	4000004	ארכיב 4-10	38	7/3			

אחיין אלמן של התקלה היקרה מ' 14

7א:

אחיין	של	התקלה	היקרה	מ' 14
אחיין	של	התקלה	היקרה	מ' 14
אחיין	של	התקלה	היקרה	מ' 14
אחיין	של	התקלה	היקרה	מ' 14
אחיין	של	התקלה	היקרה	מ' 14
אחיין	של	התקלה	היקרה	מ' 14
אחיין	של	התקלה	היקרה	מ' 14
אחיין	של	התקלה	היקרה	מ' 14
אחיין	של	התקלה	היקרה	מ' 14
אחיין	של	התקלה	היקרה	מ' 14

צילום נדוניה

2903

משרד התקשורת

מברק



מפקדת מרחב שלמה
המינהל לפיתוח מרש"ל

524

תאריך: 22.3.77

מספר: 849 - ממ/3/104

לכבוד
דני קריצ'מן
תנועת המושבים
ליאונרדו דה-וינצ'י 19
תל-אביב

א"ג.

הודון: קו מיט לבואייבה מזייבה

אבי מתייחס למברקך אל שר החקלאות מיום 7.3.77 אשר את העתקו קיבלתי, ואבי
הוזר ומציע לך לא לעשות מהומה על לא מאומה.

ההחלטה להבחנת קו המיט לבואייבה מזייבה, אשר ישמש לאספקת מיט לשתיה ולשרותים
לטובה הצבאי למרכז הבדואי ולמרכז חדייג, התקבלה ואושרה סופית פה אחד ע"י
הוועדה לתאום הפתוח במרחב שלמה בישיבתה מיום 2.12.76 על דעתם של בציגי
שר החקלאות והמחלקה להתיישבות: דוד גחמיאס, שאול ארלוזורוב וחיים מולכו.

בהזדמנות זו תרשה לי לחזור ולהסב תשומת ליבך (כתשובה למכתבך אלי מ-
9.12.76) כי בהתאם להחלטת שר החקלאות מייצגת המחלקה להתיישבות את המושבים
במרחב שלמה ודוד גחמיאס בקבע ע"י השר כבציג המחלקה להתיישבות בוועדה
לתאום הפיתוח.

2/...

התאחדות המורים
ישראל

1977

תאריך: 17.12.77

מס' תעודת זהות: 3020456

שם:
מס' תעודת זהות:
כתובת:
מס' תעודת זהות:
מס' תעודת זהות:

מס' תעודת זהות:

הודעה על תוצאות הבחירות

הנהלת ההתאחדות המורים ישראל, ת"ד 1000, ירושלים, מודעת להודיע כי תוצאות הבחירות לכהונת נשיא ההתאחדות המורים ישראל לשנת 1978 הן כלהלן:

נשיא ההתאחדות המורים ישראל לשנת 1978 הוא מר יצחק גולן, מועמד המרכז. מר יצחק גולן הוא מורה במקצועו, נשוי, אב של שתי בנות, מתגורר בירושלים. מר יצחק גולן הוא מורה במקצועו, נשוי, אב של שתי בנות, מתגורר בירושלים.

נשיא ההתאחדות המורים ישראל לשנת 1978 הוא מר יצחק גולן, מועמד המרכז. מר יצחק גולן הוא מורה במקצועו, נשוי, אב של שתי בנות, מתגורר בירושלים. מר יצחק גולן הוא מורה במקצועו, נשוי, אב של שתי בנות, מתגורר בירושלים.

מפקדת מרחב שלמה

המינהל לפיתוח מרש"ל

תאריך:

מספר:

- 2 -

בהתאם לכך כל הנושאים הבאים לדיון והחלטה בוועדה לתאום הפיתוח בנושאי
ההתיישבות מיוצגים על בציג המחלקה.

ללא קשר עם הב"ל וכפי שהיה בעבר אשמח להפגש עם בציגי תכונת המושבים
בכל נושא הקשור בהתיישבות ולפיתוחו של המרחב.

ב ב ר כ ה,

ראובן אלרבי

ראש המינהל

העתיקים: שר החקלאות

י. אדמוני

א. בחמקין

ד. נחמיאס

מושב בניעות

משרד המשפטים
התביעה הכללית

תאריך:

מקום:

התביעה הכללית מביאה בפני בית דין את המאורעות הבאים:

ביום כ"ב בטבת תש"ל, התקיימה בבית דין דיון ראשוני בענין המאורעות הבאים:

ביום כ"ב בטבת תש"ל,

התביעה הכללית,

בשם התביעה הכללית,

בשם התביעה הכללית,

בשם התביעה הכללית,

בשם התביעה הכללית,

בשם התביעה הכללית,

בשם התביעה הכללית,

524

נביעות

מושב שיתופי להתישבות חקלאית וקיט בע"מ
טלפון 059-3667, דאר אילת.



תאריך 11.3.77

50

לכבוד
אלוף בני פלד
מפקד חיל האוויר
השריה - ת"א

א.נ.נ.

הגדון : - טיסות מעל מושב נביעות

במשך החדשים האחרונים רבו הטיסות מעל המושב.
(אבו מפקחים להפסיק טיסות מטוסים קלים - בגובה נמוך ביותר מעל המושב וחוץ -
הרחצה) דבר אשר נעשה לעתים קרובות ביותר ע"י מטוסים קלים וכן ע"י מסוקים).
שנית בעית ה"בומים" העל קוליים.
איבנו רואים לנכון לשכנע ולהסביר מדוע ה"בומים" מפריעים.
המקרה האחרון והוא ה"קש ששכר את גב הגמל" - אירע היום 11.3.77, בשעה 7.30
בבקר. הילדים בגנים בפנסו לפאניקה, שמשות הזדעזעו ומספר אף בשברו, וזאת לא
ממסוס אחד אלא מ-5 לפחות.

אבקש סיפולך ותשובתך.

בכבוד רב

אורי פרקס
מרכז משק

העתקים 1-

מר אוזון - שר החקלאות

מר פרס - שר הבטחון

מפקד מרש"ל

ראש מרש"ל

ראש המועצה האזורית - אילות

יחיאל אדמוני



524

5/3/76

pink

קצת יותר מ-1000

התחילתי לכתוב ב-188

ב-1975

התחילתי לכתוב ב-188

188

התחילתי לכתוב ב-188

146

התחילתי לכתוב ב-188

התחילתי לכתוב ב-188 5/3/75

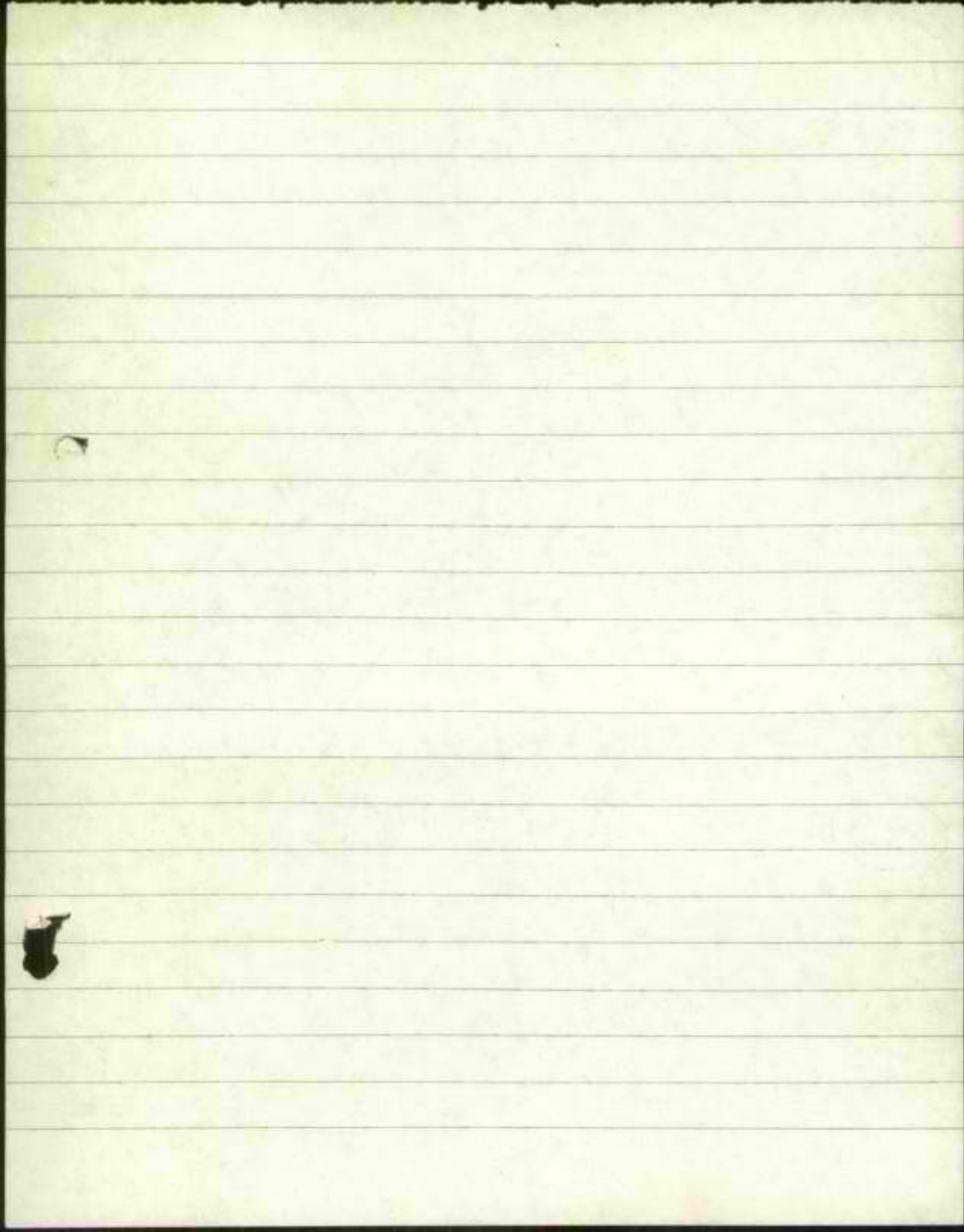

524



די-זהב

מושב שתוכי של העובד הציוני
להתישבות חקלאית וקייט בע"מ אגודה שתוכית
המען: מושב די-זהב דאר אילת. טלפון: 057-89215

22.2.77

לכבוד
מר ראובן אלונגי
ראש המינהל לפיתוח מרש"ל
רחוב התעשית 9
תל-אביב

א.נ.,

הנדון: משפחת ביון בחוף המגדלור

1. המשפחה הנ"ל נמצאת בחוף המגדלור ללא אישור שום מוסד ממלכתי או מקומי.
 2. כידוע לך ישנה חלוקת שטח במניפת די-זהב האומרת:
 - א. משבצת אל-קורע שייכת למושב די-זהב.
 - ב. עסלה הינו הכפר הבדואי.
 - ג. המסבט הינו תבסיס הצבאי.
 - ד. חוף המגדלור מיועד לפיתוח בדואי.
 3. לכן אין אני מכין איך מתישבת משפחה זרה בחוף המגדלור ומנהלת עסק הנוגד את כל ההסכמים והתקנות. המשפחה הנ"ל מנהלת מטעדה ללא אישור משרד הבריאות או המינהל, כאשר השרותים התגייסים הינם מתחת לכל בקורת - ללא מים, שרותים, ביוב או בלי קרור ואת שרותיה מוכרת לתיירי החוף.
 4. המשפחה הנ"ל מפעילה קומפרסור לצלילה ומוכרת אויר למילוי בקבוקי צלילה, ללא היתא האחראים על צו הצלילה, כאשר די-זהב היתה נדרשת חדשות לבקרים לעמוד בבקורת משרד התיירות, משרד הבריאות ושמורות הטבע האחראים על ביצוע צוי הצלילה, על רכישת תא-לחץ, על אחזקת והכשרה של מדריכים מוסמכים הן בצלילה והן בהפעלת תאי-לחץ - אשר השקעותיה הינם במליונים בכל ענפי התיירות על-פי הנדרש ממשרדי הממשלה למינהל.
 5. המשפחה הנ"ל עושה כל מה שהיא רוצה ללא בקורת, פיקוח, אישור או דיווח. היות והמשפחה יושבת על שטח אשר שייך לבדואים וזה נוגד את הסדרי השכנות, בהכאת ביטניקים למיניהם, סמים, גנבות וכו'.
- אין אנו מעונינים שדי-זהב תהפך לחוף נביעות וכצטרף להקים משמרות ותחנות משטרה לשמור נגד סמים וגנבות.



די-דהב

מושב שתוכי של העובד הציוני
להתישבות חקלאית וקייט בע"מ אגודה שתוכית
המטען: מושב "די-דהב" דאר אילת. טלפון: 057-89215

- 2 -

נבקשך לחוציא את המשפחה הנ"ל מחוץ לאזור מיד.
לטיפולך אנו מצפים בחקדם.

בכבוד רב,

שלמה ראם
מרכז המשק

העתקים:

- לשכת שר החקלאות - מר אוזן - הקריה, תל-אביב ✓
- יחיאל אדמוני - המח' להתישבות רח' קפלן 17 תל-אביב
- סא"ל רן פרי - מושל צבאי מרש"ל
- דוד נחמיאס - מנהל חבל הנגב באר-שבע
- בר-לבב ארגון המושבים של העובד הציוני
- פלטי לב - מינהל מרש"ל אופירה
- יגאל קרני - קמ"ט מקרקעי ישראל, אופירה
- טמי אברהם - משרד התיירות אילת



THE LUTHERAN CHURCH IN AMERICA
LUTHERAN CHURCH IN AMERICA
LUTHERAN CHURCH IN AMERICA

... ..
... ..
... ..

... ..

... ..

... ..
... ..
... ..
... ..
... ..
... ..
... ..
... ..

524

הסוכנות היהודית לא"י
המחלקה להתישבות

מדינת ישראל
משרד החקלאות

הרשות לתכנון ופיתוח החקלאות ההתישבות והמפר

חל-אביב, 21 בפברואר

אל: מר יאיר יובל, עוזר השר
לשכת השר - כאן -

מאח: ח. זבן

הנדון: פיתוח מרשל - סכום ישיבה מ- 14/2/77.

שלום רב,

אבקש להעיר כי השר קבע בסיכום שהועדה הבין - מושבית
חליט על הצעתו של מר י. אדמוני, מנכל המח' להתישבות
- שהטיפול באיזורים, נביעות, די זהב, נבך, מרומי סיני
(מנטה קטרינה) יהיה בטיפול המח' להתישבות.

אבקש שהיקון זה יהיה בפני הועדה הבין - מושבית בעת
הדיון.

בברכה,

חיים זבן

מנהל הרשות

העמק:

מר י. אדמוני, נ"ל המח'
להתישבות.

24/2/77
all



לשכת סר החקלאות

סכום ישיבה בלשכת הסר מיום 14.2.77

הנושא: פיתוח מרס"ל

נוכחים: הסר, י. אדמוני, ר. אלוני, ד. נחמיאס, ח. צבן, ז. קריב,
א. נחמקין, נ. ארד, סאלהיאל, י. בר-לבב, זמיר יואל, א. עמנואל
ע. רוזנפלד, א. חלפון, ח. צ'רני, ע. גורן, ס. ראס, מ. דרומי,
ד. קריצמן, י. אלמגור, ב. מיסורי, ב. גרין, ג. ופניק, י. יובל

מחליטים:

1. חסמל - ועדה בהרכב ר. אלוני, י. אדמוני, סאלהיאל חבחון אח סאלת הסיוע
במימון הוצאות ייצור החסמל במרס"ל והסתתפות הגורמים במימון.
הועדה תגיש מסקנותיה לסר החקלאות והן תחולנה רטרואקטיבית מיום 5.3.75.
2. ההיחבות - הועדה הבין-מוסבית חדון ותחליט מי הוא הגוף הרצוי לה לטיפול
במוסבים במרחב שלמה. סר החקלאות יכבד החלטה זו ויפעל לביצועה המעטי.

רשם: יאיר יובל

7. המנהל הכללי של משרד המבחן, תל אביב, 1955

1955

המנהל הכללי של משרד המבחן
תל אביב

ל
המנהל הכללי של משרד המבחן
תל אביב

המנהל הכללי של משרד המבחן
תל אביב

המנהל הכללי של משרד המבחן
תל אביב

1955

524

מפקדת איזור דרום סיני
המינהל לפיתוח מרש"ל

9-10

תאריך: 9.2.77
מספר: 405 - אכ/2

אל: שר החקלאות

הנדון: שירותים מוניציפליים וממשלתיים ליישובים בניעות ודי-זהב - מצע לדיון.

לקראת הדיון שיתקיים במשרדך ביום 14.2.77 מוגשת בזה הצעתנו:

1. תחנות כח

מוצע כי האחראיות להפעלה טוטפת, מיתקון ופיתוח תחנות הכח, בהתאם לצרכי היישובים, ימשיכו להיות באחריות הישוב והמחלקה להתיישבות.

המינהל ימשיך להשתתף בהוצאות האחזקה כפי שנקבע בדיון מיום 5.3.75 (העתק הפרטיכל מצ"ב) בהפרש שבין תעריף חב. החשמל לבין העלות ליצירת קו"ש בתחנת הכח באופירה - הוצאות ישירות בלבד (הוצאות ההפעלה בלבד כולל שיפוצים ותיקונים שוטפים, לא כולל הוצאות כלליות, טיסות וכלכלה).

בהתאם לבקשת המחלקה להתיישבות מצורפת כנספח א' טבלה המפרטת מספר אפשרויות להמשך השתתפות המינהל בהפעלת תחנות הכח, כולל גובה משוער של השתתפות המינהל בכל אחת מהאפשרויות.

דברי הסבר לטבלה

(א) התצרוכת השנתית המשוערת בשנת 77/78 1,450,000 קו"ש בכל אחר מהיישובים (מבוסס על הערכת חב. מקורות בתזכיר מיום 30.12.76).

(ב) מחיר קו"ש לפי מחיר חברת החשמל - נכון לחודש נוב. 76, כולל 15% נול נטחון (התחשיב נעשה ע"י מר צ. רט עפ"י פילוג העומס ושיקלול התעריף).

בניעות 43.7 אג.

די-זהב 42.43 אג.

- (ג) עלות קו"ש לפי תחשיב הפעלת תחנת הכח באופירה - הוצאות הפעלה בלבד
52.8 אג .
- (ד) עלות קו"ש לפי תחשיב הפעלת תחנת הכח באופירה כולל כל ההוצאות 59.2 אג.
- (ה) עלות קו"ש לפי תחשיב הסוכנות היהודית מיום 4.1.77 (לא כולל החזרי
הון ואחזקת הרשת) 59.86 אג .
- (ו) הפעלת תחנות הכח ע"י חב. מקורות 1.21 ל"ז לקו"ש בחתאס למכתבם מיום
30.12.76 .

2. מים

האחריות הכוללת לפיתוח מקורות מים לצרכי הישובים (סקרים, קידוחים, ציוד
הנארות, קוי מים ואיגוס) תהיה על המחלקה להתיישבות.
כפי שסוכם ע"י מנהל חבל הנגב, ישתתף המינהל ב - 50% מהוצאות הסקרים
שיבוצעו ע"י תה"ל.

3. בירוב בתחום משבצת הישוב

באחריות משרד השיכון (המינהל לבניה כפרית וישובים חדשים) והמחלקה
להתיישבות.

4. תקשורת

באחריות משרד התקשורת (יתואם ע"י המינהל לפיתוח מרש"ל).

מוצע

- א. משרד התקשורת יפעל במרחב שלמה בנושא טלפונים לפי התעריפים והקריטריונים
שנקבעו לגבי מינויים בתחום הקו הירוק.
- ב. קוי הטלפון יחוברו למרכזת תל - אניב (במקום ההסדר הקיים היום -
חבור למרכזת באר - שבע).

5. כבישים

המינהל יפתח ויתחזק את מערכת הכבישים לישובים. הפיתוח בתוך משבצת
הישוב ייעשה ע"י משרד השיכון והמחלקה להתיישבות ואחזקתם במסגרת המועצה
האזורית חבל אילות.

6. שרותי חוץ

פיתוח חופי הרחצה הציבוריים ואחזקתם השוטפת (מתקני חוף, סככות צל, סככות מצילים, מגרשי משחקים בחוף, מעגבים, ומזחים, טיילת, וכו') יהיו באחריות המינהל לפיתוח מרש"ל.

7. ניקוז ומניעת שטפונות

טיפול בנושא ניקוז והגנה מפני שטפונות יהיה באחריות המועצה האזורית אילות במסגרת רשות הניקוז האיזורית.

8. תברואה

המועצה תטפל שוטפת בכל נושאי התברואה בישובים ובחופי הרחצה הצמודים להם.

9. הג"א ובטחון

המועצה האזורית תהיה אחראית על טפול בכל נושא הג"א, מל"ח, בעיות בטחון שוטף, ציוד מקלטים ואחזקתם וכו' הן בישובים והן בחופי הרחצה הציבוריים וכן במיתקנים הכלכליים.

10. כבוי אש

המועצה תהיה אחראית לבושא כבוי האש בישובים, כולל קניית הציוד ואחזקתו.

11. שרותים חקלאיים

באחריות המועצה האזורית.

12. חינוך כל מרכיבי החינוך: פעוטונים, גני ילדים, בתי-ספר וחינוך גבוה, פעולות תרבות ומופעים אומנותיים וכו', באחריות המועצה האזורית.

13. שירותי בריאות

- א. שירותי בריאות לישוב ינתנו במסגרת קופ"ח הכללית - באחריות המועצה האזורית.
- ב. שירותי בריאות לאוכלוסיה המקומית, למטיילים, תאונות דרכים וכו' יהיו באחריות המינהל לפיתוח מרש"ל.

כל הנושאים אשר בתחום אחריות המועצה האזורית סוכמו על דעת ממונה מחוז הדרום במשרד הפנים מר י. ורדימון.

ב ב ר כ ה,

ראובן אלוני
ראש המינהל

העתק: י. אדמוני, מבכ"ל המחלקה להתיישבות
ש. שאלתיאל, סגן ראש אגף התקציבים
ד. בחמיאס, מנהל חבל הנגב, המח' להתיישבות
ב. מישורי, ראש מ.א. חבל איילות
א. גרינברג, המינהל לפיתוח מרש"ל
מזכיר מושב נביעות
מזכיר מושב די-זהב

א
0

טבלת השוואה * - נספח א'

סה"כ השתתפות	השתתפות המינהל	די-זהב	השתתפות המינהל	נביעות	תעריף	סה"כ צריכה שנתית משוערת	
-	-	-	-	633,650	אג 43.7	1,450,000	תעריף חב. החשמל
-	-	615,235	-	-	אג 42.43	1,450,000	" " "
282,315	150,365	765,600	131,950	765,600	אג 52.8	1,450,000	תחשיב הפעלת תחנת הכח באופירה - הפעלה (ההסדר הקיים היום)
467,915	243,165	858,400	224,750	858,400	אג 59.2	1,450,000	תחשיב הפעלת תחנת הכח באופירה כולל כל ההוצאות
487,055	252,735	867,970	234,320	867,970	אג 59.86	1,450,000	תחשיב הסוכנות היהודית
2,260,115	1,139,265	1,754,500	1,120,850	1,754,500	לי 1.21	1,450,000	הפעלת תחנת הכח ע"י מקורות **

* המינהל כלל בתקציבו לשנת 77 סכום השתתפות עפ"י ההסדר הקיים. כל החלטה על אלטרנטיבה אחרת תחייב תוספת תקציב למינהל בהתאם.

** לדעת "מקורות" חבל הנגב, אין הגיון כלכלי בהפעלת התחנות על ידם, מאחר והעברת האחריות לחב. מקורות מחייבת את החברה להחזיק צוות מיוחד לנושא זה ללא פרופורציה לגודל התחנה, דבר המעלה את הוצאות האחזקה לסכום של 1.21 לי לקו"ש, למעלה מכפול מהוצאות הפעלת תחנת הכח באופירה.

נומרו: 22.5.75

סימנור: 1036-א/2/103

104

סיכום דיון בנושאים שונים של הישובים בביעות רדי-זהב -

5.3.75

- השתתפו: ר. אלוברג, ראש המינהל
 סא"ל ד. זאת, מפקד איזור זר"ס
 י. אייבס, המחלקה להתיישבות
 ע. גורן, המחלקה להתיישבות
 א. שורק, החברה הממשלתית לחירות
 ד. קריצמן, תנועת המוסבים
 י. בר-לב, הברוד הצירובי
 כ. כלי, המחלקה להתיישבות
 ח. אירבי, בביעות
 א. וולפון, " "
 י. אלמגור, רדי-זהב
 א. וויינברג, המינהל לפיתוח מש"ל
 ד. מויזמן, - " -
 י. קרבי, - " -
 ז. גרנץ, - " -

א. ת ש ל.

1. בהמשך להחלטת שר החקלאות מיום 4.2.75 המינהל לפיתוח מרחב שלמה ישתתף בהוצאות שיש לישובים הנ"ל בהפעלת תוכנית הכוון המקומיות במסגרת אשר יבטיח כי העלות של השימוש בחשמל למאור וכו' תהיה לפי העלות התואמת את התעריף של חב' החשמל.

2. על מנת לפתח את ההליכים לגבי חישוב העלויות שיהיו -

- (א) הבטיח להישרב עלות הייצור העצמי של הישובים יהיה תואם לעלות ליצירת קר"ט ושולל בתוכנית הכוון מנופירה (בתחשיב העלות זכילו הוצאות התפעולה בלבד, כולל שימורים ותיקונים שוטפים).
- (ב) ההפרש בין תעריף חב' החשמל לעלות שתקבע ישולם למוסבים פ"י המינהל.
- (ג) חישוב צריכת החשמל יבוצע פפ"י מדידת מונה שידתקן בגברסור (מונה למדידת קר"ט).
- (ד) התשלום יבוצע באמצעות מקדמות מיד חודש כאשר התחשבתן תפרך מיד $\frac{2}{3}$ שנה.
- (ה) הסדר זה ייבטח לתקופה תול מיום 1.4.75 כאשר לקראת 1.4.76 הנושא ייבדק שודש.

ב. תפקוד המינהל בפרויקטים

ראש המינהל מדגיש כי כל פעולות הפיתוח וההשקעות כשונות משבצות המושבים היא באחריות המחלקה להתיישבות של ההסתדרות הציונית. לעומת זאת, כל פעולות הפיתוח וההשקעות בשוויים ציבוריות שמונח למשבצות המושבים (ובכלל זאת בחוף הציבורי הפתוח) הוא האחריות המינהל, וימוך ע"י המינהל או גופים ממשלתיים אחרים.

ג. הפצה על חרף ציבורי פתוח

ראש המינהל יודע ומדגיש כי חרף הינו הוא חרף ציבורי פתוח לחלוטין. אי לכך נתבקש מושב בביירות להסיר לאגף את הגדר שקקים ואסור וסמוך את הביטה לחרף.

ד. מועדון צלילה בביירות

מושב בביירות ישלח למינהל הסמך עוליסת ביטוחו עד שלישי, הוא יגן סביעה כי יקבל את הרשיון להפעלת המועדון.

ה. שרותי בדואות באזור בביירות

1. ראש המינהל מדגיש כי המינהל לפיתוח מרח"ל אחראי לקיומו שרות רכואי עבור האוכלוסייה הבדואית, והבור מחיללים באזור (ובכלל זאת מתרחצים בחוף הציבורי). מושב בביירות, לעומת זאת, אחראי לקיומו השרות הרפואי לחברי המושב ובכלל זאת לאורחי המינהל שלו. זאת באמצעות קרנת חולים אשר קיבלה את האחריות לטיפול שרותי הרפואה בישראליים בציר אילון - תופירה.

2. בהתאם לכך יקים המינהל לפיתוח מרח"ל כהקדם מרכז שרותים באזור. עם הפעלתו יועבר אליו אמבולנס ומינהל הנמצא כיום במושב. המרכזה הציהודית תשתלב בתחיד במרכז אשר יכלול מחנה, שרותי רפואה ושרותי חרף, ושרותים נוספים בהתאם לצורך.

3. במקביל יסכם המושב עם קרנת חולים את הבדואים המגויס לצורך הפעלה שריכת של המרכזה במושב. כמו כן יבדוק המוכנות החלטה המוכנים אפשרות העמדת אמבולנס לשרות המושב.

4. עד להפעלת חכנית זו יכבה האמבולנס בביירות כל אדם אשר סמכת הכואית סכמה פים לשבתו. המשלום שידר הפיבור יהיה ע"י החסר שנקבע בין המינהל ובין המשק (מכונת המינהל הינה 29.1.75).

5. מושב בביירות ישלח לאג. גדינברג רשימה של חמישה מוכרי המושב המיועדים להשתתף בקודס זהאי אמבולנס. אג. גדינברג יבדוק אפשרות לעריכת קודה מרכזי לנהגי אמבולנס שיתקיים מרח"ל, ובמסגרתו, יוכשרו כוונים גם כדי-זהב ומאופירה.

ו. תחנת משטרה בביירות

ראש המינהל זמנה בביירות יבדוק הנושא פנה ברכמת עם המשטרה.

ז. מגבר לשלביזיה ולרדור באזור

1. ראש המינהל יבקש ממשרד התקשורת לערוך בהקדם את הבדיקות הדרושות לשם קבלת השרות למחיר שלות התקנת המגברים.
2. לאחר קבלת ההערכה יבדוק ראש המינהל את הנושא עם ס"ל התקשורת.
3. המושב ישגי לבדוק במקביל עם זכרה פרויז את הצדאות שלהם לעלות ההתקנה.

ח. נושאי חינוך

1. ראש המינהל מביט כי נושאי החינוך הוא כוחריות העד וחינוך, האשר השרות המוניציפלי באזור יכולה להיות לעזר בנטאר נושאים סבילתיים.

2. המוסכמים יבדוקו לפיכך את מליונת המכוננים שהיווה כיסוי נכסין בודדים מובנים
במוסכמי וויבנד, וכן יבדוקו חזקתו של המכונן בנוסחא וויבנד, לאור קבלת
הנוסחא יתקיימו דיון בהסתמכות זאת המכונן, בצדדי המוסכמים ובצדדי משרד
וויבנד, במטרה לשמור את המעורבות הקיימת.

רוסס - אילין גרנד.



לשנת שר החקלאות

24/1

ד' בטבת השל"ז
28 בדצמבר 1976

לכבוד
נציגי הישובים
נביעות ודי-זהב.

א.נ.א.

הנדון: הסדר לפתן שרוחים למושבים נביעות ודי-זהב.
הנכס מוזמנים לדיון בגדון שיחסיים אצל שר החקלאות
ביום ד' 5.1.77 בשעה 15.00, בלשכתו בקריה/תל-אביב.

ב ב ר כ ה

שרה זינו
מנהלת הלשכה

מפקדת מרחב שלמה

המינהל לפיתוח מרש"ל

לשכת ראש המינהל
רחוב התעשייה 9, (פנת המסגר 51), טלפון: 35280/91 - 33626 34732 (ת.ד. 20214 ת"א)

תאריך: 15.12.76

מספר: 3007 - אכ/2



אל: יאיר יובל, עוזר שר החקלאות

הנדון: הסדר למתן שרותים למושבים בניעות ודי-זהב.

כהמשך לשיחתנו הטלפונית, מצ"ב העתק מפרטיכל מיום 11.11.76 הדן בהעברת האחריות להפעלת תחנות הכח ביישובים הב"ל לידי המינהל לפיתוח מרש"ל, וכן העתק פרטיכל מיום 2.12.76 הדן בשילוב היישובים הב"ל בפעולת המועצה האזורית אילת.

כפי שתואם עם משרדכם, יתקיים דיון מסכם בנושא אצל השר ביום ד' 5.1.77 בשעה 15.00.

אודה לך באם תזמן לדיון הב"ל את הר"מ

ש. שאלתיאל, סגן ראש אגף התקציבים

י. אדמוני, מנהל המחלקה להתיישבות

ד. צחמיאס, המחלקה להתיישבות חבל הנגב

ז. קריב, מבכ"ל חב. מקורות

בילו, ראש מ.א. חבל אילת

בציגי המושבים.

בס"ח,

ראובן אלובי
ראש המינהל

הסניף לפיתוח מרשיל	
תקן ע"מ	28/23-28
מס' ע"מ	9537
15. XI. 1976	
ד"ר	
ע"מ	
מחלקה	
מס' ע"מ	

11.11.76

0

1111

Handwritten notes on the left side of the page, including the number '2' and various illegible scribbles.

הנושא : אספקת הסמל בדי - זהב וקנביקוזה.

נוכחים : סמואל בסן, עוזר גורן, יצחק ברזנר, המחלקה להחייבנות יעקב ברנד
מנהל הסמל, שלמה די זהב, אמריס גרינברג טרל .

מנהל וברי זהב וקנביקוזה. מודעות החנות כזה בעלות עוצמה רבה אשר
עוד הזכרל כעמיד הקרוב.

מנהל והמפקים אינם שיוכים להפעיל החנות כח בסדר גודל כזה ויש
נזקים רבים לבגורטורים ומחיר המזוקה יקר מדי.

מפיעים למנהל למחוס מרחב שלמה שיפעיל החנות הכח כפי שהמנהל
מפעיל באופירה.

הנהלת מנהל מרחב שלמה הווליסה עקרונית בחיוב להענות להצעה זו.

הישזכים מנו לסוכנות ולמנהל להעביר ההפעלה למנהל, לאור אלה סוכס :

1.1 לפעול להעברת ההפעלה של החנות הכוח בקנביקוזה וברי זהב לידי המנהל
למחוס מרחב שלמה.

1.2 המנהל ידאג לאספקת הסמל טויריה לישזכיה כמחמיק ישלם למנהל לפי
בריכת ק לו"מטים .

1.3 המנהל ידאג לזמן דיון אצל סר החקלאות על מנת לסכס הנושא כשיוזכנו
נציגי הישזכים, נציגי המנהל, ונציגי המחלקה להחייבנות.

1.4 סכום זה יוגח לאסור מנהל המחלקה להחייבנות ומנהל חכל הנגב .

רסס עקר גורן

Handwritten signature or initials in the bottom right corner.

מפקדת מרחב עליזה

המינהל לפיתוח מרשל

תאריך 12.12.76

מספר 3359 - א/א

מצעם דיון אגרון יעוץ מרשל - 1.12.76

	התפקיד:
ד"ר אלוני - דאג המינהל	
א. גרינברג - מינהל	
ד. כהנא - מינהל	
י. כהנא - מינהל	
ד"ר ג. כהנא - מרכז הפנים	
י. גרינברג - " "	
ד. כהנא - המחלקה להתקיימות	
י. כהנא - דאג מוצעה אגרות אילות	
י. כהנא - מרכז די-זהב	
י. אלמגור - " "	
א. הלפרן - " בפועל	
י. הלפרן - " "	

נדפסות: א. מרכז הפנים יעוץ את כל הדיונים המוצגים - דרך מוצעה אגרות אילות - די-זהב ובפועל.

ב. למעטון האגרות אילות צריכה להיות שלוחה במסגרת היעוץ המסל בכל הפניות המוצגות אילות שלחן.

ביטול: א. במסל המרחקים הגדולים יש ספק באם צריכה בתוך היעוץ או באחד מהם דיון את היעוץ די-זהב ובפועל במסגרת המוצעה האגרות אילות.

ב. המערכת האלה מי יטפל בפניות הקטנות התחזות של בני היעוץ.

אדום: המחלקה להתקיימות תיא האחריות להקטן התחזות בלחוב בני היעוץ.

מפקדת מרחב שלמה המינהל לפיתוח מוש"ל

המדינה

מספר

במסגרת: כספונדיום במיפול ביטוחים יש להכתיב בעלומה מיוחדת:

- מיפול המשק הכולל - באחריות המחלקה להתיישבות.
- מיפול פיתוח אזורי - באחריות הפעולית של המחלקה להתיישבות כאחד התקציבים הקודם במרחבים אחרים.
- מיפול מנהלי/מסלול - כפי שזה יהיה בכל ישוב אחר - כל מיפול מנהלי אחר יתקבל המינהל (מסלול היפול) - למיפול ומסלול המסלול - למסלול המסלול.

אחריות/מסלול: אין מיפול מסלול במסגרת היפול שאלוץ לראת בעצמו, לא פעם, במסגרת מסלול ביטוחות כמו למשל, יחבול, המסל, התקנה במרחבים מיו"ב.

- אזהרות:
- א. יש להקפידה הקנה מסלול כל אחריות למסלולות בין הגופים המסלולים ביטוחים.
 - ב. מיפול המסלול האזורית אלוהת המסלול מסלולים המסלולים של די-זהם ומסלולות מסלול המסלול במסלול פיתוח המחלקה האחריות בין המסלול והמסלול להתיישבות.

אזהרות למיפול המיפול:

- א. יתכן מסמך מיפול את הלוקה המסלולות והמסלולים במיפול ביטוחי המסלול בין המסלול, המחלקה להתיישבות, מסלול המסלול והמועצה האזורית אילת.
- ב. המסלול יובא לדין עם כל התקלות'ב - 5.1.77 בהתאמות אגף המסלולים.
- ג. צורת רכז - א. ארדמברג (מרכז), ביול, אלמגור, זכיר, בהפיאס או ארון - יביין את המסלול הב"ל עד 15.12.76.

לשם: מלאל לביא

מסלול: למסלולות

ההסתדרות הציונית / חטיבת ההתיישבות

ת.ד. 92 ירושלים

ירושלים, א* בכסלו תשל"ז
23 בנובמבר 1976

לכבוד
מר א. אוזן
שר החקלאות
ת ל - א ב י ב

הנדון: אספקת חשמל ע"י מרש"ל לישובים נביעות ודי-זהב

ר"ב סכום דיון שקיימו אנשינו ואנשי מרש"ל ביום 11.11.1976
בנדון.

הסכום מקובל עלינו.

נודה לך עבור אשורך ע"מ שמרש"ל יוכל להפעילו בהקדם האפשרי.

מצב החזקה תחנות הכח בישובים ועלות החשמל בהם מחייבים החלטה
ופעולה מידית.

ב ב ר כ ה

יחיאל אדמוני
מנהל כללי

העתק:
מר ד. נחמיאס

THE UNIVERSITY OF CHICAGO
DEPARTMENT OF CHEMISTRY

RECEIVED
JAN 10 1954

TO
DR. J. H. COOKE
OF CHICAGO

FROM
DR. J. H. COOKE

RE: [illegible]

[illegible]

[illegible]

[illegible]

[illegible]

[illegible]

[illegible]

11.11.76

1110120

הנושא : אספקת הטל בדי - זהב ונבביעות.

נוכחים : שמואל גפן, עזר גורן, יאחזק ברזנר, המחלקה להחייבות יעקב ברנד מהנדס הטל, שלמה די זהב, אפרים גרינברג טרל .

פאטר ובדי זהב ונבביעות מועלות החנות כוח בעלות עומת רבה אשר עוד מוכחל כעמיד השירוב.

פאטר והמפקים אינם שרוכים להפעיל החנות כח בסדר גודל כזה ויש נזקים רבים לגנרטורים ומחיר האחזקה יקר מאד.

מביקים למנהל לפתוח מרחב שלמה שיפעיל החנות הכח כפי שהמנהל מפעיל באוטירה.

המנהל מנהל מרחב שלמה החליטה שקרונה באיוב להענות להצעה זו.

היטובים מנו לסוכנות ולמנהל להקביר ההפעלה למנהל, לאור אלה סוכס :

לפעול להקביר ההפעלה של החנות הכוח בנבביעות ובדי זהב לידי המנהל לפתוח מרחב שלמה. 1.1

המנהל ידאג לאספקת הטל טדירה ליטוביה כשהמפק ישלם למנהל לפי צריכת ק לוי'וטים . 1.2

המנהל ידאג לזמן דיון אבל שי החקלאות על מנה לסכס הנושא כשיזמנו נציגי היטובים, נציגי המנהל, ונציגי המחלקה להחייבות. 2.3

סכום זה יוכא לאסור מנהל המחלקה להחייבות ומנהל חבל הנגב . 1.4

ר'טט עזר גורן

90

באר-טבע, יד' בטבת תשל"ז
 4.1.77

עלות ייצור תמל בנביעות (בסך 20 חודשים בתקופה 30.11.76 - 1.4.75)

- 1. דלק וטמנים - לפי ח-ן שכביץ בנכוי ההוצאה לטרקטורים, מכוניות, חמום וכיו"ב. 996,000 ל"י
 - 2. תקונים - לפי נתוני הנה"ח נביעות. 100,000 ל"י
 - 3. מפעיל - 20 חדשים x 5,000 ל"י/חודש 100,000 ל"י
- סה"כ הוצאות ישירות 1,196,000 "

סה"כ עלות	חדשי שמום	הוצ' שנחית	מקדם	%		עלות באלפי ל"י	החזרי הון - רשת חדשה / רשת ישנה / גנרטורים
				רביח	קיים		
148,000	5.5	323,400	.147	12	15	2,200	רשת חדשה
178,000	14.5	147,000	.147	12	15	1,000	רשת ישנה
487,000	20	292,000	.243	12	6	1,200	גנרטורים
<u>813,000</u>							<u>סה"כ החזרי הון</u>

- 5. סה"כ עלות (אלפי ל"י) 1,196 + 813 = 2009
- 6. הטוב מחיר הקוס"ט
- 6.1 הצרכת (לפי מכתב מוטב נביעות מיום 1.12.76) 1,355,000 קוס"ט
- 6.2 עלות לקוס"ט 1,482 קוס"ט

ע ר ך : יעקב לקט

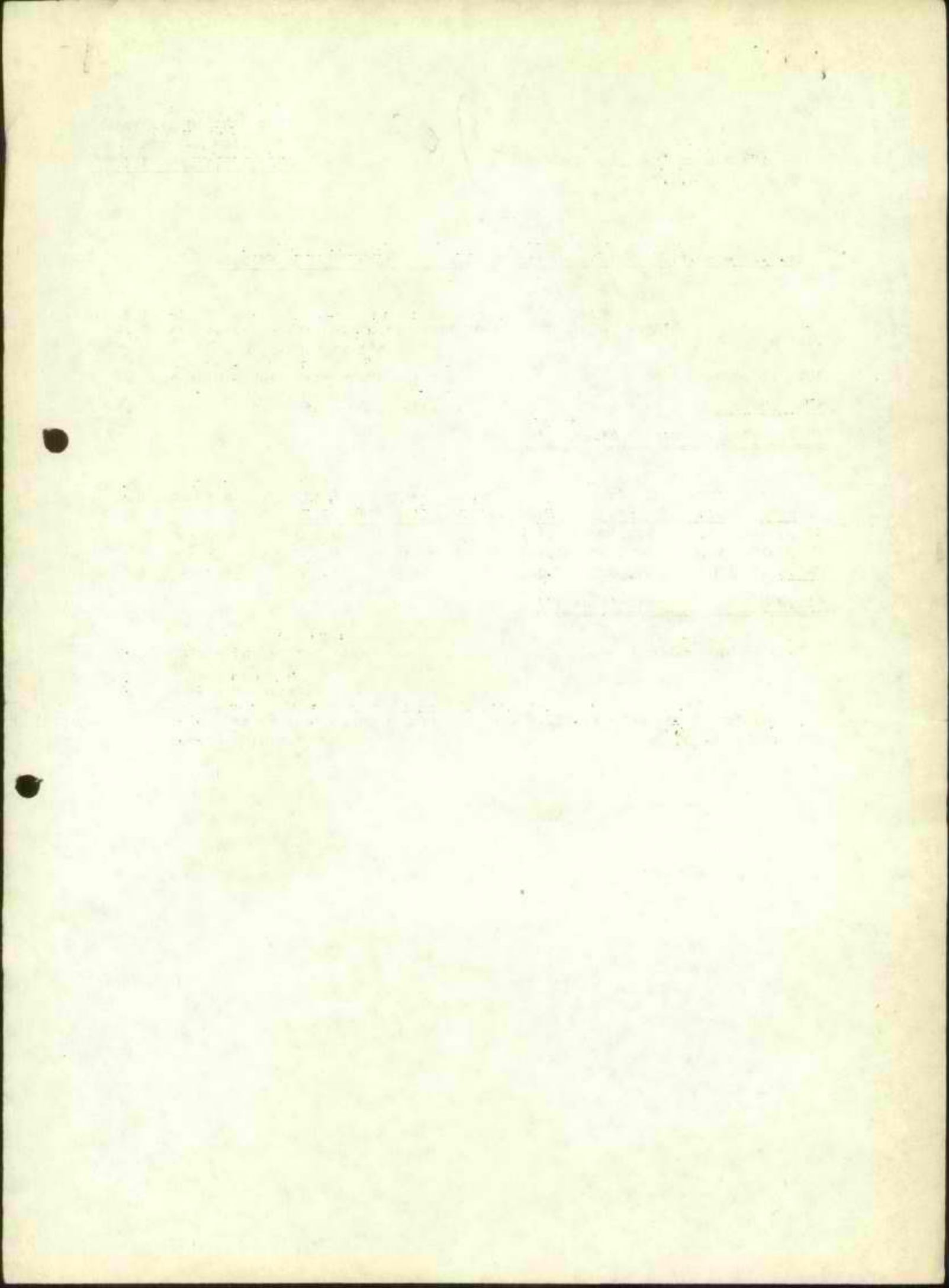

באר-שבע, יד' בטבת תשל"ז
4.1.77

עלות ייצור השמל בנביעות בתחנת הכח החדשה (בתקופה 15.6.76 - 30.11.76)

1. הצרכה (מקור המידע - מונים בתחנת הכח. סימוכין: מכתבו של מוכב נביעות אל המנהל לפתוח מרש"ל מיום 1.12.76).

מיום 15.6.76 עד יום 30.11.76 - ס"ה הצרכה 760400 קוט"ט.

2. עלויות

2.1	סולר' וטמנים - לפי ה-ן שכביץ בנכוי טמוטים שלא לייצור השמל.	336,000	ל"י
2.2	החזקת מפעיל לתחנה, 5,000 ל"י לחודש x 5½ חודשים.	27,500	ל"י
2.3	החזקת דטח מחה גבוה (לפי החטיב י. ברנד).	5,500	ל"י
2.4	החזרי הין (הנתונים לפי י. ברנד).		
2.4.1	בגרסורים וציוד התחנה - 1,200,000 ל"י ערך ההתקעה		
	ה.ה. שנתי לפי 12% 6 שנים.	291,600	ל"י
2.4.2	תחנה - 250,000 ל"י ערך ההתקעה,		
	ה.ה. שנתי לפי 12% 50 שנה	30,000	ל"י
2.4.3	דטח 2,200,000 ל"י ערך ההתקעה		
	ה.ה. שנתי לפי 12% 15 שנה.	323,400	ל"י
	ס"ה ה-ה. שנתי	645,000	ל"י
	ל-5½ חדשים (מעובל למאוח)	295,600	ל"י
	ס"ה עלויות בתקופה הנדונה	664,600	ל"י

מחיר הקוט"ט בפועל בתקופה הנדונה
בזה קבועות
דלק וטמנים

664600 : 760400 = ל"י .874
328600 : 760400 = ל"י .432
336000 : 760400 = ל"י .442

2.4.4. קוונים

תקופה שנמדדה לא היה צורך בתקונים מכיון שהציוד היה חדש ומטופץ.
אמדין לתקונים 200,000 ל"י לשנה.
הוצאה יחסית ב-5½ חדשים (תקופת המדידה דלעיל) 91,700 ל"י
עלות קוונים לקוט"ט בנתוני הצרכה הנ"ל.

91700 : 760400 = ל"י .131

ס"ה עלות הקוט"ט בנתוני הצרכה הנ"ל.

דלק וטמנים	.442	ל"י
קוונים	.131	ל"י
ה"ה וקבועות	.432	ל"י
10% ב.צ.מ.	.100	ל"י
ס"ה לקוט"ט	<u>1.105</u>	ל"י

3. מחירים

החטיב לפי מחירי אוקטובר 1976.

מפקדת נרחב שלמה
המינהל לפיתוח מרש"ל

594

תאריך: 1.2.77

מספר:

94

לכבוד
מר גנרדון
נציבות שרות המדינה

הנדון: ראש צוות סנסה קטרינה

בחוברה נציבות שרות המדינה מיום 23.9.76 פורסם מכרז חוזר לגבי המשרה הנ"ל.

רצ"ב המסמכים הבאים:

- א. טופס בקשה למשרה פנויה ומכתב גב' מינה גוברין.
- ב. מכתבו של מר אלוני בענין המכרז החוזר מיום 28.9.76.
- ג. מכתבי לאלוני בנדון 5.10.76.
- ד. מכתבי לאלוני בנדון 7.1.77.
- ה. מכתבי לאלוני בנדון 30.1.77.

מאחר ולא נתקבל עובד לתפקיד ראש צוות סנסה ומשרה זו בלתי מאוישת, ומאחר ואני ממלא בפועל תפקיד זה מאז הקמתו של צוות סנסה, אבקש להנחות אותי באיזה דרך עלי לפעול בכדי שאוכל להציג מועמדותי בהליכים המקובלים.

מצפה לחשובתך
סלע משה.

העתקים: שר החקלאות.
מר ר. אלוני.
מר א. גרינברג.

מדינת ישראל

נציבות שירות המדינה
תל אביב

14

תאריך: 29 בספט, 1976

מספר:

לכבוד
מר משה סלע
שבטה קמרינה

הנדון: מכרז מס' 327.

הננו גאלצים לדחות הבקשות למכרז הב"ל ששלחת אלינו.

בביקורך בלשכתנו הסברנו לך כי לא נוכל לקבל בקשות מופעדים אשר אינם עונים לדרישות.

הדחיה הייתה לא רק בגלל התאריך המאוחר, אלא גם בגלל חוסר השכלה של המופעדים אשר אינם עונים לדרישות המכרז.

ב ב ר כ ה,

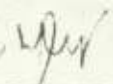
מינה קונרין
לשכת הדרום

מק/רג

מפקדת מרחב שלמה
המינהל לפיתוח מרש"ל

תאריך: 28.9.1976

7

מספר: 2134-מב/6/3

אל: מ. סלע

הבדון: ראש צוות סנטה קטרינה

מכתבך מיום 4.9.76

בחוברת בציבות שרות המדינה מיום 23.9.76 פורסם מכרז
חוזר לגבי המשרה הב"ל. מס' המכרז 1570.

לבוחיותך אבי מצרף שאלון למלוי על ירך, ואבי מציע
לתצרף לשאלון מכתב הסבר לגבי נושא התעודות. את השאלון
יש להעביר לנציבות שירות המדינה בירושלים, לא יאוחר
מ- 5.10.76

בברכה,
ובברכת שנה טובה,

ראובן ראש
אלרבי המינהל

העתק: נמר גורדון,

בציבות שרות המדינה.
2.מר א. גריבברג-כאן.

גב/

מפקדת מרחב שלמה
המינהל לפיתוח מרש"ל

תאריך: 0.10.76

מספר: סגמנה קטיבה

2

אל - ראובן אלובי, ראש המינהל.

הבריון ראש צוות סגמנה.

מכתב מיום 28.9.76

ביום 3.10.76 קבלתי ידיעה טלפונית לסגמנה ממזכירתך מאיה שאני יכול לבטל למכרז שיש להגישו עד 5.10.76 .
ביום 5.10. בצהרים היבשתי לח"א וקיבלתי את מכתבך עם האלודן למילוי.

בגלל האיחור בקבלת הידיעה לא היה לי כל אפשרות להכין את החומר ולמסרו בירושלים כבודש.

ב ב ר כ ה ,

העתק: מר גורדין, נציבות שדות המדינה.
מר א. גרינברג, מינהל מ"א.

משה סלע.

מפקדת מרחב שלמה

המינהל לפיתוח מרש"ל

תאריך: 7.1.77

מספר:

3

אלו ד. אלובי, ראש המינהל

הנדון: ראש צוות סגנה.

בשני המכרזים שפורסמו בשנה שחלפה לא היו מועמדים ולא נתקבל עובד לתפקיד ראש צוות סגנה. מאחר ומשרה זו בלתי מאויישת ומאחר ואתה הצעת לי להגיש מועמדותי לתפקיד זה ומסיבות טכניות לא עלה הדבר בידי (ראה מכתבים מצורפים) הגני מציפ שתדאג לכך שאקבל מינוי זה ובהליכים המקובלים.

רציתי להזכירך שאני ממלא תפקיד זה בפועל מראשיתו של צוות סגנה קטרינה, רכשתי ידע, נסיון וביילתי יוזמה ויכולת עשייה המסתכמת במה שהוקם ע"י המינהל במשך שנות פעולתו במרחב סגנה.

אם נכשלתי במילוי תפקידי, היה זה בחוסר קבלת גיבוי ממך בכל הקשור בקידום תוכניות פיתוח, הבטחת התקציבים וכח האדם הדרוש לביצוע.

אני מצפה לתשובתך החיובית.

בברכה,

משה סלע

הפקדן: מר החקלאות

מנכ"ל משרד החקלאות

מר גורדון - נציבות שירות המדינה

מר מולכו - משרד החקלאות

מר צבן - משרד החקלאות

מר גרינברג - המינהל לפיתוח מרש"ל

מפקדת מרחב שלמה המינהל לפיתוח מרש"ל

תאריך: 30.1.77

מספר:

(77)

לכב'

ר. אלוני

ראש המינהל לפיתוח מרש"ל

הנידון: ראש צוות סנסה.

מכתבי מיום 7.1.77

עדיין לא קבלתי תשובה לפכתבי אליך בו ביקשתיך לסגל במינויי לתפקיד ראש צוות סנסה
בהליכים מקובלים.

אני מצפה לתשובתך.

10
משה סלע

העתקים: סד החקלאות

מנכ"ל משרד החקלאות

סד בורדון - נציבות שירות המרינה

א. גרינברג - מנהל מרש"ל

יואב ניצן

מפקחת איזור דרום סיני

המינהל לפיתוח מרש"ל

תאריך: 9.2.77
מספר: 405 - אכ/2

אל: שר החקלאות

הנדון: שירותים מוניציפליים וממשלתיים ליושבים בניעות ודי-זהב - מצע לדיון.

לקראת הדיון שיתקיים במשרדך ביום 14.2.77 מוגשת כזה הצעתנו:

1. תחנות כח

מוצע כי האחראיות להפעלה שוטפת, מיתקון ופיתוח תחנות הכח, בהתאם לצרכי היושבים, ימשיכו להיות באחריות הישוב והמחלקה להתיישבות.

המינהל ימשיך להשתתף בהוצאות האחזקה כפי שבקבע בדיון מיום 5.3.76 (העתק הפרטיכל מצ"ב) בהפרש שבין תעריף חב. החשמל לבין העלות ליצירת קו"ש בתחנת הכח באופירה - הוצאות ישירות בלבד (הוצאות ההפעלה בלבד כולל שיפוצים ותיקונים שוטפים, לא כולל הוצאות כלליות, טיסות וכלכלה).

בהתאם לביקשת המחלקה להתיישבות מצורפת כנספח א' טבלה המפרטת מספר אפשרויות להמשך השתתפות המינהל בהפעלת תחנות הכח, כולל גובה משוער של השתתפות המינהל בכל אחת מהאפשרויות.

דברי הסבר לטבלה

- (א) התצרוכת השנתית המשוערת בשנת 77/78 1,450,000 קו"ש בכל אחד מהיושבים (מבוסס על הערכת חב. מקורות בתזכיר מיום 30.12.76).
- (ב) מחיר קו"ש לפי מחיר חברת החשמל - נכון לחודש נוב. 76, כולל 15% נול בטחון (התחשיב נעשה ע"י מר צ. רט עפ"י פילוג העומס ושיקלול התעריף).
- בניעות 43.7 אג.
די-זהב 42.43 אג.

- (ג) עלות קו"ש לפי תחשיב הפעלת תחנת הכח באופירה - הוצאות הפעלה בלבד 52.8 אג.
- (ד) עלות קו"ש לפי תחשיב הפעלת תחנת הכח באופירה כולל כל ההוצאות 59.2 אג.
- (ה) עלות קו"ש לפי תחשיב הסוכבות היהודית מיום 4.1.77 (לא כולל החזרי הון ואחזקת הרשת) 59.86 אג.
- (ו) הפעלת תחנות הכח ע"י חב. מקורות 1.21 ל"קו"ש בחתאס למכתבם מיום 30.12.76.

2. מים

האחריות הכוללת לפיתוח מקורות מים לצרכי הישובים (סקרים, קידוחים, ציוד הבארות, קוי מים ואיגום) תהיה על המחלקה להתיישבות.
כפי שסוכם עם מנהל חבל הנגב, ישתתף המינהל ב - 50% מהוצאות הסקרים שיבוצעו ע"י תה"ל.

3. בירוב בתחום משבצת הישוב

באחריות משרד השיכון (המינהל לבניה כפרית וישובים חדשים) והמחלקה להתיישבות.

4. תקשורת

באחריות משרד התקשורת (יתואם ע"י המינהל לפיתוח מרש"ל).

מוצע

- א. משרד התקשורת יפעל במרחב שלמה בנושא טלפונים לפי התעריפים והקריטריונים שבקבעו לגבי מינויים בתחום הקו הירוק.
- ב. קוי הטלפון יחוברו למרכזת תל - אניב (במקום ההסדר הקיים היום - חבור למרכזת באר - שבע).

5. כבישים

המינהל יפתח ויתחזק את מערכת הכבישים לישובים. הפיתוח בתוך משבצת הישוב ייעשה ע"י משרד השיכון והמחלקה להתיישבות ואחזקתם במסגרת המועצה האזורית חבל אילות.

6. שרותי חוף

פיתוח חופי הרחצה הציבוריים ואחזקתם השוטפת (מתקני חוף, סככות צל, סככות מצילים, מגרשי משחקים בחוף, מעגנים, ומזחים, טיילת, וכו') יהיו באחריות המינהל לפיתוח מרש"ל.

7. ניקוז ומניעת שטפונות

טיפול בנושא ניקוז והגנה מפני שטפונות יהיה באחריות המועצה האזורית אילות במסגרת רשות הניקוז האיזורית.

8. תברואה

המועצה תטפל שוטפת בכל נושאי התברואה בישובים ובחופי הרחצה הצמודים להם.

9. הג"א ובטחון

המועצה האזורית תהיה אחראית על טפול בכל נושא הג"א, מל"ח, בעיות בטחון שוטף, ציוד מקלטים ואחזקתם וכו' הן בישובים והן בחופי הרחצה הציבוריים וכן במיתקנים הכלכליים.

10. כבוי אש

המועצה תהיה אחראית לנושא כבוי האש בישובים, כולל קניית הציוד ואחזקתו.

11. שרותים חקלאיים

באחריות המועצה האזורית.

12. חינוך כל מרכיבי החינוך: פעוטונים, גני ילדים, נתי-ספר וחינוך גבוה, פעולות תרבות ומופעים אומנותיים וכו', באחריות המועצה האזורית.

13. שרותי בריאות

- א. שירותי בריאות לישוב יבתנו במסגרת קופ"ח הכללית - באחריות המועצה האזורית.
- ב. שירותי בריאות לאוכלוסייה המקומית, למטיילים, תאונות דרכים וכו' יהיו באחריות המינהל לפיתוח מרש"ל.

כל הנושאים אשר בתחום אחריות המועצה האזורית טוכמו על דעת ממונה מחוז הדרום במשרד הפנים מר י. ורדימון.

ב ב ר כ ה,

ראובן אלובי
ראש המינהל

העתק: י. אדמוני, מבכ"ל המחלקה להתיישבות
ש. שאלתיאל, סגן ראש אגף התקציבים
ד. בחמיאס, מנהל חבל הנגב, המח' להתיישבות
ב. מישורי, ראש מ.א. חבל איילות
א. גריבנרג, המינהל לפיתוח מרש"ל
מזכיר מושב גביעות
מזכיר מושב די-זהב

א.א.ק.

טבלת השוואה * - נספח א'

סה"כ השתתפות	השתתפות המיבהל	די-זהב	השתתפות המיבהל	נביעות	תעריף	סה"כ צריכה שנתית משוערת	
-	-	-	-	633,650	אג 43.7	1,450,000	תעריף חב. החשמל
-	-	615,235	-	-	אג 42.43	1,450,000	" " "
282,315	150,365	765,600	131,950	765,600	אג 52.8	1,450,000	תחשיב הפעלת תחנת הכח באופירה - הפעלה (ההסדר הקיים היום)
467,915	243,165	858,400	224,750	858,400	אג 59.2	1,450,000	תחשיב הפעלת תחנת הכח באופירה כולל כל ההוצאות
487,055	252,735	867,970	234,320	867,970	אג 59.86	1,450,000	תחשיב הסוכנות היהודית
2,260,115	1,139,265	1,754,500	1,120,850	1,754,500	לי 1.21	1,450,000	הפעלת תחנת הכח ע"י מקורות **

* המיבהל כלל בתקציבו לשנת 77 סכום השתתפות עפ"י ההסדר הקיים. כל החלטה על אלטרנטיבה אחרת תחייב תוספת תקציב למיבהל בהתאם.

** לדעת "מקורות" חבל הנגב, אין הגיון כלכלי בהפעלת תחנות על ידם, מאחר והעברת האחריות לחב. מקורות מחייבת את החברה להחזיק צוות מיוחד לבושא זה ללא פרופורציה לגודל התחנה, דבר המעלה את הוצאות האחזקה לסכום של 1.21 לי לקו"ש, למעלה מכפול מהוצאות הפעלת תחנת הכח באופירה.

תאריך: 22.5.75

סימנור: 1036-אכ/2/103

104

סיכום דיון בנושאים שונים של ישובים נבועות ודי-זרב -

5.3.75

- השתתפו: ר. גלובי, ראש המינהל
 סא"ל ד. נפת, סגד איזוד זר"ס
 י. גיינס, המחלקה להתיישבות
 ע. גורן, המחלקה להתיישבות
 א. שוק, הגדרת המשתלתי לתיירות
 ד. קריצמן, תנועת המושבים
 י. בר-לב, הנוער הציוני
 כ. פלד, המחלקה להתיישבות
 ח. אירני, נביעות
 א. גולפון, "
 י. אלמבר, די-זרב
 א. ווינברג, המינהל לפיתוח מש"ל
 ר. כוויטץ, - "
 י. קרני, - "
 א. גובן, - "

א. ח ש מ ל

1. בהמשך להחלטת שר הוקלאות מיום 4.2.75 המינהל לפיתוח מרחב שלמה ישתתף בהוצאות שיש לישובים הנ"ל בהפעלת תחנות הכת המקומיות בסכום אשר יבטיח כי העלות של השימוש בהשכל למאור רבה תהיה לפי העלות התואמת את התפריט של חב' והשכל.
2. על מנת לשמור את ההליכים לגבי חישוב העלויות הרכס -
 - (א) הבטיח להישב עלות הייצור העצמי של הישובים יהיה תואם לעלות ליצירת קו"ט ושכל בתחנת הכת באופירה (בתחום העלות יכללו הוצאות ההפעלה בלבד, כולל שיפורים ותיקונים שוטפים).
 - (ב) ההפדש בין תפריט חב' הששכל לעלות שתקבע ישולם למושבים ע"י המינהל.
 - (ג) חישוב צריכת הששכל יבוצע ע"י מדידת מונה מידתן בגנרסור (מונה למדידת קו"ט).
 - (ד) התשלום יבוצע באמצעות מקדמת סיד חודש כאשר התחשבות הדרך מדי 1/2 שנה.
 - (ה) הסדר זה ייכנס לתוקפו הול מיום 1.4.75 כאשר לקראת 1.4.76 הנושא ייבוק שודש.

ב. השקעות המינהל בפרויקטים

ראש המינהל מדגיש כי כל פעולות הפיתוח וההשקעות כגונם משבצות המושבים היא באחריות השאלקה להתיישבות של ההתדרות הציונית. לתומת זאת, כל פעולות הכיתות וההשקעות בשוויים ציבוריים שמוון למשבצות הפרויקטים (ובכלל זאת כחוף הציבורי הסמוך) הוא באחריות המינהל, דימון ע"י המינהל או גופים משתלתיים אחרים.

ג. הקפדה על חופ ציבורי פתוח

ראש המינהל ודור ומדיניות כי חופן הינו הוא חוף ציבורי פתוח לחולתו. או לכך התבקש מושב בביטוח לראוי לאיתור את הגדר שמקיים באשר חסמה את הגישה לחוף.

ד. מפרון צלילה בביטוח

מושב בביטוח ישלח למינהל הטובק פוליסה ביטוח צד מליטה, דאז אין מביעה כי יקבל את הרשיון להפעלת המדערון.

ה. שרותי בריאות באזור בביטוח

1. ראש המינהל מדיניות כי המינהל לפיתוח מרח"ל אחראי לקידום שרותי רפואי עבור האוכלוסיה הבודואית, וצבור מטיילים באזור (ובכלל זאת פארדזים בחוף הציבורי). מושב בביטוח, לעומת זאת, אחראי לקידום השרות הרפואי לחברי המושב ובכלל זאת לאורחי מנוי הבונס שלו. זאת באמצעות קומת חולים אשר קיבלה את האחריות לג'עלנו שרותי הרפואה בישראלים הישראליים כציר אילון - אופירה .

2. כהתאם לתיק יקים המינהל לפיתוח מרח"ל כהקדט מרכז שרותים באזור. עם הפעלתו יועבר אליה אמבולנס המינהל הנמצא מידנו במושב. המרמטה הציבורית תשתלב בתחיל במרכז אשר יכלול משטרה, שרותי רפואה ושרותי דרך, ושרותים נוספים כהתאם לצורך.

3. במקביל יסכם המושב עם קומת חולים את הכרטיסים והדרכים לצורך הפעלה שוטפת של המרכאה במושב. כמו כן יבדוקו המרכבות והכרטיס המופצים אפשרות העמדת אמבולנס לרשות המושב.

4. עד להפעלת תכנית זו יכנה האמבולנס בביטוח כל אדם אשר סמכת רפואית קטנה שיש לאיתורו. התשלום לרור הפיבור יהיה עם"ל והסדר שמקבע כיון המינהל ובין המשק (מכתב המינהל מיום 29.1.75).

5. מושב בביטוח ישלח לראש בדינברג השיטה ול המיטה מוכרי המושב המיועדים להשתתף בקודם והגי האמבולנס. ה. בדינברג יבדוק האחרות לעריכת קודם מרכז לנהגי אמבולנס שיתקיים במרח"ל, ובסגירתו יוכשרו בוגרים גם כדי-זהב ומאופירה.

ו. תחנת משטרה בביטוח

ראש המינהל רמטה בביטוח יבדוק הנושא פטח בוסמת עם האמורה.

ז. מגבר לשלבויה ולרדיו באזור

1. ראש המינהל יבקש ממשרד התקשורת לערוך בהקדם את הבדיקות הדרושות לשם קבלת הערכת למאזין עלות התקנת המגברים.
2. לאחר קבלת ההערכה יבדוק ראש המינהל את הנושא עם סל התקשורת.
3. המושב רשאי לבדוק במקביל עם וברא עריות את הצרכים שלהם לעלות ההתקנה.

ח. בוסאי חינוך

1. ראש המינהל מדיניות כי בוסאי החינוך יהיו באחריות סגור החינוך, האשר הרשות המוניציפאלית באזור תכלול ליצור לעזר בוסאי מנאליים.

2. המוסדות יבטחו את חלוקת המכונות שהיו בידן ברבים שונים
בבואת איגוד, וכן יבטחו את המכונות בניהול האיגוד. לאחר קבלת
הנחיה תקינה דרך ההתאחדות לאו אגודת, צריכה הישיבה להילקח
האיגוד, במטרה לשמור על המכונות הקיימות.

1000 - אילן 1972.

524

אסף וכו' 58

המוכנות היהודית לא"י
חבל - הנגב
מדור תכנון ופתוח

באר-טבע, יד' בטבת תשל"ז
4.1.77

עלות ייצור הטל בנביעות (בסך 20 חודשים בחקופה 30.11.76 - 1.4.75)

- 1. דלק וטמנים - לפי ה-ן שכביץ בנכוי ההוצאה לטרקטורים, מכוניות, חמוס זכיו"ב. 996,000 ל"י
 - 2. תקונים - לפי נתוני הנה"ח נביעות. 100,000 ל"י
 - 3. מפעיל - 20 חדשים x 5,000 ל"י/חודש 100,000 ל"י
- סה"כ הוצאות ישירות 1,196,000 "

סה"כ עלות	חדשי שמוע	הוצ' שנחיה	מקדם	% רבית	שנות קיים	עלות באלפי ל"י	החזרי הון - רשת חדשה / רשת ישנה / גנרטורים
148,000	5.5	323,400	.147	12	15	2,200	רשת חדשה
178,000	14.5	147,000	.147	12	15	1,000	רשת ישנה
<u>487,000</u>	20	292,000	.243	12	6	1,200	גנרטורים
<u>813,000</u>		<u>ס"ה החזרי הון</u>					

1,196 + 813 = 2009 סה"כ עלות (אלפי ל"י) 5.

חשוב מהיר הקוס"ט 6.

- 6.1 הצרכה (לפי מכתב מוטב נביעות סיום 1.12.76) 1,355,000 קוס"ט
- 6.2 עלות לקוס"ט 1,482,135 : 2009

ע ר ך : יעקב לקס

באר-בבע, יד' בשבת תשל"ז
4.1.77

עלות ייצור השמל בנביעות בתחנת הכח הזדשה (בתקופה 15.6.76 - 30.11.76)

1. הצרכת (מקור המידע - מונים בתחנת הכח. סימוכין: מכתבו של מונט נביעות אל המנהל לפתוח מרש"ל מיום 1.12.76).

מיום 15.6.76 עד יום 30.11.76 - ס"ה הצרכת 760400 קוט"ט.

2. עלויות

2.1	סולר וטמנים - לפי ח-ן שכביץ בנכוי סמוטים שלא ייצור השמל.	336,000	ל"י
2.2	החזקת מפעיל לתחנה, 5,000 ל"י לחודש x 5½ חודשים.	27,500	ל"י
2.3	החזקת רשת סחה גבוה (לפי החטיב י. ברנד).	5,500	ל"י
2.4	החזרי הון (הנתונים לפי י. ברנד).		
2.4.1	בנרסורים וציור התחנה - 1,200,000 ל"י ערך ההטעה		
	ה.ה. שנתי לפי 12% 6 טנים.	291,600	ל"י
2.4.2	תחנה - 250,000 ל"י ערך ההטעה,		
	ה.ה. שנתי לפי 12% 50 טנה	30,000	ל"י
2.4.3	רשת 2,200,000 ל"י ערך ההטעה		
	ה.ה. שנתי לפי 12% 15 טנה.	323,400	ל"י
	ס"ה ה.ה. שנתי	645,000	ל"י
	ל-5½ חדשים (מקובל למאות)	295,600	ל"י
	ס"ה עלויות בתקופה הנדונה	664,600	ל"י

מחיר הקוט"ט בפועל בתקופה הנדונה
 בזה קבועות
 דלק וטמנים

2.4.4. תקונים

תקופה טומדזה לא היה צורך בתקונים מכיון שהציוד היה חדש ומטופץ.
 אמדן לתקונים 200,000 ל"י לשנה.

הוצאה יחסית ב-5½ חודשים (תקופת המדידה דלעיל) 91,700 ל"י
 עלות תקונים לקוט"ט בנתוני הצרכת הנ"ל

91700 : 760400 = ל"י .131

סה"כ עלות הקוט"ט בנתוני הצרכת כנ"ל.

דלק וטמנים	.442	ל"י
תקונים	.131	ל"י
ה"ה וקבועות	.432	ל"י
10% ב.צ.ס.	.100	ל"י
ס"ה לקוט"ט	<u>1.105</u>	ל"י

3. מחירים

החטיב לפי מחירי אוקטובר 1976.

ע ר ך : יעקב לקס

524

מפקדת מרחב שלמה

המינהל לפיתוח מרש"ל

תאריך: 30.1.77

מספר:

לכב'

ר. אלוני

ראש המינהל לפיתוח מרש"ל

הנידון: ראש צוות סנטה.

מכתבי מיום 7.1.77

עדיין לא קבלתי תשובה למכתבי אליך בו ביקשתיך לטפל במינויי לתפקיד ראש צוות סנטה
בהליכים מקובלים.

אני מצפה לתשובתך.

משה סלע

העתיקו: סר החקלאות

מנכ"ל משרד החקלאות

סר גורדון - נציבות שירות המדינה

א. ברינברג - מנהל מרש"ל

יואב ניצן

UNITED STATES DEPARTMENT OF JUSTICE

FEDERAL BUREAU OF INVESTIGATION

MEMORANDUM

TO :

DATE:

BY :

SUBJECT:

RE: [Illegible]

[Illegible]

[Illegible body text]

[Illegible body text]

[Illegible body text]

[Illegible body text]

[Illegible body text]

[Illegible body text]

[Illegible body text]

[Illegible body text]

מפקדת מרחב שלמה

המינהל לפיתוח מרש"ל

תאריך: 28.1.77

מספר:

לכב'

ר. אלוני

ראש מנהל מרש"ל

הנידון: רכב למשה סלע

ביום 18.1.77 הגיע אלי תצלום מכתבו של דב כהנא, גזבר המינהל, מיום 9.12.76, שנשלח לרן פרי מרשות שמורות הטבע.

בסעיף 1 של המכתב נאמר שגזברות המינהל לא השלם עבור רכב למשה סלע.

בסעיף 2 במכתב נאמר שמיום 1.1.77 ועד 31.3.77 רכב ישולם רק באישור מיוחד מראש.

(מי צריך לאשר?)

מאחר שביום 31.1.77 אני עולה צפונה למשך 5-6 ימים, אבקש להורות לרשות שמורות הטבע

להעמיד לרשותי רכב בהתאם להסדר שפעל במשך כל שנה עבודתי במרש"ל.

אני מחפלא שלא מצאח לנחוץ להעביר אלי חוכן המכתב הנ"ל.

לטיפולך.

משה סלע

העתיק: שר החקלאות

רן פרי

א. גרינברג

דב כהנא

REPORT OF THE
COMMISSIONER OF THE
LAND OFFICE

1911

1911

1911

1911

1911

1911

1911

1911

1911

1911

1911

1911

1911

1911

1911

1911

1911

524

מפקדת מרחב שלמה המינהל לפיתוח מרש"ל

תאריך: 24.1.77

מספר: 198 - פר/4/1

אל: מר י. יובל, עוזר שר החקלאות

הנדון: בי"ס שדה "צוקי דוד".

מכתבך מיום 24.10.76

לתשומת ליבך, כי בתקציב 77 כפי שסוכם עם אגף התקציבים
בכללים:

1. השתתפות המיבהל בעבודות תשתית עבור בי"ס שדה - בסך $\frac{1}{2}$ מליון ל"י.
2. הקמת 5 יח* דיור עבור בי"ס שדה בעלות משוערת של כמליון ל"י לשתי שנות תקציב.

ב ב ר כ ה,

ראובן אלובי
ראש המיבהל

העתק: עו"ד ש. תמיר

THE NEW YORK PUBLIC LIBRARY

ASTEN LENOX AND TILDEN FOUNDATIONS

1911

1911

1911

1911

1911

1911

1911

1911

1911

1911

1911

524

מפקדת מרחב שלמה

המינהל לפיתוח מרש"ל

תאריך: 24.1.77

מספר: 199 - מס/1

ש
7

אל: מר ש. ארלוזורוב, סגן נציב המים

הנדון: התארגנות חב. מקורות להפעלת קו המים א-טרך - אופירה.

בהמשך לשיחתנו וכפי שסוכם, מצורפים בזה העתקים הבאים:

1. סיכום דיון אצל שר החקלאות מיום 31.10.75.
2. סיכום דיון אצל מבכ"ל חב. מקורות מיום 14.12.76 (סעיף 2).
3. זכרון דברים מדיון מיום 23.2.73 בהשתתפות נציב המים.

אודה לך באם תזמן בהקדם האפשרי את כל הנוגעים בדבר לדיון מסכם בנדון.

נ ב ח ה,

ראובן אלובי
ראש המינהל

העתק: שר החקלאות
מבכ"ל מקורות
אורי מאיר - חב. מקורות

UNITED STATES DEPARTMENT OF THE INTERIOR
BUREAU OF LAND MANAGEMENT

DATE: 11-1-48

TYPE: 10 - 100

17

NO. OF ACRES: 100.00

SECTION 10, T10N, R10E, S10E

THIS LAND IS BEING OFFERED FOR SALE

- 1. 100.00 ACRES
- 2. 100.00 ACRES
- 3. 100.00 ACRES

THE TOTAL AREA OF THIS LAND IS 300.00 ACRES.

C. C. R.
COUNTY CLERK

NO. OF ACRES: 100.00
SECTION 10
T10N, R10E, S10E

מפקדת מרחב שלמה

המינהל לפיתוח מרש"ל

524

9.10

תאריך: 24.1.77

מספר: 197 - חש/7

אל: ש. ארלוזורוב, סגן נציב המים

הנדון: הפעלת תחנת הכח והמתפילים - הוצאות כלליות של חב. מקורות.

1. בשיחתנו הכאתי לתשומת ליבך את חילוקי הדעות הקיימים בינינו לבין חב. מקורות לגבי גובה ההוצאות הכלליות שיש לחברה בגין הפעלת תחנת הכח והמתפילים באופירה.
 2. בדיון שהתקיים אצל מבכ"ל מקורות ב 14.12.76 סוכם לבקש את נציבות המים למנות את דליהו סנציבות המים לבדוק את גובה הוצאות חבל הנגב בגין הפעלת תחנת הכח והמתפילים (סעיף 4 בסיכום).
- אודה לך באם תמנה את דליהו לבדוק גובה ההוצאות הכלליות על מנת שיוכל לזמן את הצדדים (המינהל ומקורות) לשמוע את עמדותיהם.

ב ב ר כ ה,

ראובן אלרזי
ראש המינהל

העתק: שר החקלאות

מבכ"ל מקורות

אורי כהן - מקורות חבל הנגב

ՀԱՅԱՍՏԱՆԻ ԴԱՏԱՎԱԾՈՒԹՅԱՆ
ՆԱԽԱՐԱՅՈՒԹՅԱՆ ԿԱՆՈՒՆ

Պ. Գ.

համար: ԴԴ-Պ.Կ.Բ.

թվով: 101 - 101

ՈՒՅՑ Գ. ԿԱՐՏՆԵՐԵՆ, ՕՂԻ ԷՎԵՆ ՊԱՐԵ

ՄԱՐԿԻ ԲԱՍՏԻ ՊԱՅԻ ՆԱԽ ԴՆՆԱԿՆԵՐԻՆ - ՄԱՐԿԻ ԿԱՐՏԻ ՊԱՐԵ, ՕՂԵՐԻՆ:

Դ. ԿԱՐՏԻՆԻ ՊԱՐԵՆ, ԿԱՐՏԻՆ ԵՎԵՆ ՈՒՅՑԻ ՄԱՐԿԻ ՊԱՐԵՆ ԿԱՐՏԻՆ ԵՎԵՆ ՊԱՐԵ, ԿԱՐՏԻՆ
ՊԱՐԵ ԷՎԵՆ ՊԱՐԵՆԻ ՊԱՐԵՆԻ ՄԱՐԿԻ ԿԱՐՏԻՆ ԵՎԵՆ ՊԱՐԵՆԻ ՊԱՐԵՆԻ ԿԱՐՏԻՆ:

Տ. ԿԱՐՏԻՆ ԿԱՐՏԻՆԻՆԻ ՊԱՐԵՆ ԿԱՐՏԻՆ ԵՎԵՆ ՊԱՐԵՆ ԿԱՐՏԻՆ ԵՎԵՆ ՊԱՐԵՆ ԿԱՐՏԻՆ
ԿԱՐՏԻՆ ԿԱՐՏԻՆ ԿԱՐՏԻՆ ԿԱՐՏԻՆ ԿԱՐՏԻՆ ԿԱՐՏԻՆ ԿԱՐՏԻՆ ԿԱՐՏԻՆ ԿԱՐՏԻՆ
(ՕՂԻ ԵՎ ԿԱՐՏԻՆ):

ՄԱՐԿԻ ԵՎ ԿԱՐՏԻՆ ԿԱՐՏԻՆ ԿԱՐՏԻՆ ԿԱՐՏԻՆ ԿԱՐՏԻՆ ԿԱՐՏԻՆ ԿԱՐՏԻՆ ԿԱՐՏԻՆ
(ՕՂԵՐԻՆ ԿԱՐՏԻՆ) ԿԱՐՏԻՆ ԿԱՐՏԻՆ:

ԿԱՐՏԻՆ:

ԿԱՐՏԻՆ ԿԱՐՏԻՆ
ԿԱՐՏԻՆ ԿԱՐՏԻՆ

ԿԱՐՏԻՆ: ԿԱՐՏԻՆ
ԿԱՐՏԻՆ ԿԱՐՏԻՆ
ԿԱՐՏԻՆ ԿԱՐՏԻՆ ԿԱՐՏԻՆ ԿԱՐՏԻՆ



שר החקלאות

524 אק

כ"ג בטבת תשל"ז
13 בינואר 1977

לכבוד
מר ר. אמוני
המינהל לפיתוח מרחב שלמה

הנדון: ראש צוות סנסה קטרינה.

בהמשך לכחבך למשה סלע בענין העסקהו כאיש מע"ץ ועם קבלה מכחבו של משה סלע בנושא זה, הנני מציע כי המנה אח משה סלע כמ"מ ראש צוות סנסה קטרינה והביא להליכים הפורמליים של קיום מכרז כמקובל.

יש להקמטד כי יועמדו לרשותו של משה סלע האמצעים הדרושים לביצוע העבודות הדרושות לפיתוח מואץ של סנסה קטרינה, כולל אמצעים אישיים (רכב בצפון הארץ וכו').

אבקש לקבל דווח על ביצוע הנחיה זו.

ב ב ר כ ה

א. ארזן



STATE OF NEW YORK

IN SENATE
JANUARY 11, 1911

REPORT
OF THE
COMMISSIONERS OF THE
LAND OFFICE

ALBANY: THE STATE PRINTING OFFICE.

ALBANY: THE STATE PRINTING OFFICE, 1911.

ALBANY: THE STATE PRINTING OFFICE, 1911.

ALBANY: THE STATE PRINTING OFFICE, 1911.

ALBANY: THE STATE PRINTING OFFICE, 1911.

ALBANY: THE STATE PRINTING OFFICE, 1911.



שר החקלאות

כ"ג בטבת תשל"ז
13 בינואר 1977

לכבוד
מר ר. אלוני
המינהל לפיתוח מרחב שלמה

הנדון: ראש צוות סנטה קטרינה.

בהמשך לכחבך למטה סלע בענין העסקה כאיש מע"ץ ועס קבלה מכחבו של משה סלע בנושא זה, הנני מציע כי תמנה אה משה סלע כמ"מ ראש צוות סנטה קטרינה וחביא להליכים הפורמליים של קיום מכרז כמקובל.

יש להקטיד כי יועמדו לרשותו של משה סלע האמצעים הדרושים לביצוע העבודות הדרושות לפיתוח מואץ של סנטה קטרינה, כולל אמצעים אישיים (רכב בצפון הארץ וכו').

אבקש לקבל דיווח על ביצוע הנחיה זו.

ב ב ר כ ה

א. ארזן

ע"מ

524

לשכת הסנהל

9.1.77

כ.ר. 4/1/14/1

אלו פר ש. פרס, שר הבטחון
פר א. ארזן, שר התקשורת
השר י. גלילי

החוק המזרחי, פרס"ל
הנידון רכישה זכויות בקליט באיזור

מובאה בזאת לאישורכם רכישה זכויות בקליט באיזור החוף המזרחי של פרס"ל
(במקומות טכה, זאדי-מורה, ביר צווייר, נואיבה טרכין ונואיבה מדינה),
בסכום של ₪ 947,400. שווי חוקלים נקבע ע"י סמאי טטרר החקל-זה.
עם ביצוע העסקה הנ"ל אנו נרכשם את הזכויות ב-192 קבוצות עצי-הסר בטסת
כולל של 500 דונם, ונחשב לגביהם סנהב בעליה לכל דבר.
אבקשכם לאשר ביצוע רכישה הזכויות כמפורט לזיל.

כ ב ר כ ה

אורי בירץ
ש"מ סנהל המינהל

מאשרים ביצוע רכישה הזכויות הנ"ל:

פר א. ארזן
שר התקשורת

השר י. גלילי

פרס
שר הבטחון

מפקדת מרחב שלמה

המינהל לפיתוח מרש"ל

524

תאריך: 7 בינואר 1977

מספר:

*לראש המטה
מפקד
מחוז
שלמה
מפקד
מחוז
הצפון
מפקד
מחוז
הדרום
מפקד
מחוז
המזרח
מפקד
מחוז
המערב
מפקד
מחוז
המזרח
מפקד
מחוז
המערב*

אל : מר ר. אלוני - ראש המינהל

הנדון: ראש צוות סנסה

בשני המכרזים שפורסמו בשנה שחלפה לא היו מועמדים ולא נחקבל עובד לתפקיד ראש צוות סנסה. מאחר ומשרה זו בלתי מאויישת ומאחר ואתה הצעת לי להגיש מועמדותי לתפקיד זה ומסיבות טכניות לא עלה הדבר בידי (ראה מכתבים מצורפים) הנני מציע שתדאג לכך שאקבל מינוי זה ובהליכים המקובלים.

רציתי להזכירך שאני ממלא תפקיד זה בפועל מראשיתו של צוות סנסה קטרינה, רכשתי ידע, נסיון וגיליתי יוזמה ויכולת עשייה המסתכמת במה שהוקם ע"י המינהל במשך שנות פעולתו במרחב סנסה.

אני מצפה לחשובתך החיובית.

בברכה,

משה סלע

משה סלע

העתק: שר החקלאות

מנכ"ל משרד החקלאות

מר גורדון - נציבות שירות המדינה

מר מולכו - משרד החקלאות

מר צבן - משרד החקלאות

מר גרינברג - המינהל לפיתוח מרש"ל

SECRET

Mr. J. Edgar Hoover - New York

Re: John Doe

On 10/15/50, [redacted] advised that [redacted] had been seen at [redacted] on 10/12/50. [redacted] stated that [redacted] was seen with [redacted] and [redacted]. [redacted] further stated that [redacted] was seen at [redacted] on 10/10/50.

[redacted] advised that [redacted] was seen at [redacted] on 10/8/50. [redacted] stated that [redacted] was seen with [redacted] and [redacted]. [redacted] further stated that [redacted] was seen at [redacted] on 10/5/50.

Very truly yours,

[redacted]

[redacted]

- 100-100000-10000
- 100-100000-10000
- 100-100000-10000
- 100-100000-10000
- 100-100000-10000

מפקדת מרחב שלמה

המינהל לפיתוח מרשיל

תאריך: 28.9.1976

מספר: 5/3-2131

אל: מ. סדן

הנדון: דאם צוות סוכה המדינה

מכתב מיום 4.9.76

בחברת בעיבות שרות המדינה מיום 23.9.76 פורסם מסדן
הורה לגבי המסדה החדשה, על המסדה החדשה.

לכתיבתו אני מצדף האלון למלוו על ידך, ואני מציע
למצדף למאלון מכתב הסדר לגבי נושא התעודות. את האלון
יש להעביר לבעיבות שירות המדינה בירושלים, לא יאוחר
מ- 5.10.76.

בברכה,
דכברכת סכה סוכה,

ראובן אלרובי
ראש המינהל

העתק: לראש הנדון,

בעיבות שרות המדינה.

2. סדן א. גרינברג-סאן.

גב/

מפקדת מרחב שלמה

המינהל לפיתוח מושל

תאריך: 10.10.76

מספר: סגמ"מ קטי"מ

גל - דהובן אלזבי, ראש הטיבה.

הנדון: ראש גדת סגמ"מ

מסגרת סיום 23.9.76

בידום 3.10.76 קבלתי ידיעה מלפזבית לסגמ"מ מהזכירות בניה
סגמ"מ יכול לבנות למסד סיום למבשר עד 5.10.76 .
בידום 5.10.76 בצה"ל היבטתי למ"מ דק"מלתי את מסגרת עם המלון
לשילובי.
בגלל האיתור בקבלת הידיעה לא היה לי כל אפשרות להסין את
המסד ולמסד בידועים כפדוט.

ב ב ר כ ה ,

מח"מ סל"מ

המפקד של בודדון, בפיקוד מרחב הטיבה.
פי.ה. בייצבית, פיקוד מ"מ.

מפקדת מרחב שלמה
המינהל לפיתוח מרש"ל

524

תאריך: 26.12.76

מספר:

90

לכב'

ר. אלוני

ראש מנהל מרש"ל

שר החקלאות

הנידון: הצעת חכנית לפיתוח אזור מרומי סיני לשנים 1.1.77-31.3.79.

מטרת התכנית - יעדים עיקריים

- 1 - חיזוק מרכז השירותים הקטן בבקעת הר-סיני השתייה מגורי ושירותי תיירות.
- 2 - פיתוח השתייה התיירות לקראת פתיחת דרך הר-סיני בקיץ 1978.
- 3 - לקדם פיתוח מקורות מים.
- 4 - לתת העטוקה לחושבי מרכז וצפון מערב מרש"ל.

סקירה כללית:

בבקעת הר-סיני מתקיים ופועל מרכז השלטון והשירותים לשבטים הבדואים והתיירות. כאן פותחו השתייה ושירותים ומתקיים ישוב ישראלי קטן יחידי במרומי סיני. מיקום מרומי סיני בלב הרי הגרניט של דרום סיני, איכות הנוף, העניין המיוחד שמעורר מנזר סנטה קתרינה ותושבי המדבר - כל אלה הופכים מקום זה למוקד תיירות באיכות בין-לאומית.

במשך כל שנות פעולתו של המנהל לפיתוח מרש"ל נעשו באזור זה השקעות כספיות קטנות, בעיקר מתקציב מתאם הפעולות בשטחים. המפנה בהשקעות החליל עם בניה הטרמינל בסתיו 1974 ובמשך שנתיים הושקעו מתקציב ישראלי כ-6.5 מליון ל"י.

הכנית הפיתוח

התכנית לפיתוח והשקעות המוגשת בזה מסתמכת על הנחית שר החקלאות במכתבו אליך מיום 25.11.76, הקובע שתנתן עדיפות גבוהה לקידום תכניות עבודה, בניה, תשתיות, הירות, מים וחשמל, והעדפת סנטה קתרינה בהקצאת משאבים כספיים.

הכנית הפיתוח משתלבת בצורך גובר לספק עבודה לפרנסתם של התושבים הבדואים במרכז וצפון-מערב מרש"ל ויש לה חשיבות בשמירת השקט.

2 / . . .

STATE OF TEXAS
COUNTY OF DALLAS

Know all men by these presents, that _____

of the County of _____
State of _____

do hereby certify that _____

is the true and correct _____

- 1. _____
- 2. _____
- 3. _____
- 4. _____

Witness my hand and seal _____

at the County Seat of the County of _____
State of _____ this _____ day of _____
19____.

County Clerk

Notary Public

My commission expires _____

Notary Public

מפקדת מרחב שלמה

המינהל לפיתוח מרש"ל

- 2 -

תאריך:

מספר:

<u>תכנית ההשקעות (באלפי ל"י)</u>			
1978	1977	1976	<u>ריכוז ההשקעות</u>
200	545	60	מרכזי הבדואים: מרכז פיראן
250	475	75	מרכז סנסה
650	715	60	מנזר סנסה קהרינה - תשתיות
1,290	1,120	320	פיתוח מים
400	225	25	החזקת דרכים ומעברי הרים
<u>2,090</u>	<u>3,080</u>	<u>540</u>	סה"כ השקעות פיתוח בדואים
1,500	2,665	350	בניה מרכז סנסה
1,500	1,750	350	תשתיות במרכז סנסה
3,100	2,450	120	תשתית התירות אזור סנסה
<u>6,100</u>	<u>6,865</u>	<u>820</u>	סה"כ השקעות פיתוח ישראלי
<u>8,190</u>	<u>9,945</u>	<u>1,360</u>	סה"כ השקעות בתוכניות הפיתוח
<u>מקורות למימון ההשקעות (באלפי ל"י)</u>			
1978	1977		
5,000	5-6,000		מינהל - תקציב ישראלי
2,000	2,000		כתאם הפעולות אמצע בשטחים
1,500	1,500		משרד התירות
1,000	1,000		משרד החינוך

אצ"ל

רצ"ב פירוט תוכנית פיתוח והשקעות.

בברכה,

 משה סלע

NORTH OREGON BANK

GENERAL ACCOUNT

- 2 -

Date	Particulars	Debit	Credit	Balance
	Balance forward			100.00
	Interest		5.00	105.00
	Withdrawal	20.00		85.00
	Deposit		15.00	100.00
	Interest		3.00	103.00
	Withdrawal	10.00		93.00
	Deposit		10.00	103.00
	Interest		2.00	105.00
	Withdrawal	5.00		100.00
	Deposit		5.00	105.00
	Interest		1.00	106.00
	Withdrawal	3.00		103.00
	Deposit		3.00	106.00
	Interest		1.00	107.00
	Withdrawal	2.00		105.00
	Deposit		2.00	107.00
	Interest		1.00	108.00
	Withdrawal	1.00		107.00
	Deposit		1.00	108.00
	Interest		1.00	109.00
	Withdrawal	1.00		108.00
	Deposit		1.00	109.00
	Interest		1.00	110.00
	Withdrawal	1.00		109.00
	Deposit		1.00	110.00
	Interest		1.00	111.00
	Withdrawal	1.00		110.00
	Deposit		1.00	111.00
	Interest		1.00	112.00
	Withdrawal	1.00		111.00
	Deposit		1.00	112.00
	Interest		1.00	113.00
	Withdrawal	1.00		112.00
	Deposit		1.00	113.00
	Interest		1.00	114.00
	Withdrawal	1.00		113.00
	Deposit		1.00	114.00
	Interest		1.00	115.00
	Withdrawal	1.00		114.00
	Deposit		1.00	115.00
	Interest		1.00	116.00
	Withdrawal	1.00		115.00
	Deposit		1.00	116.00
	Interest		1.00	117.00
	Withdrawal	1.00		116.00
	Deposit		1.00	117.00
	Interest		1.00	118.00
	Withdrawal	1.00		117.00
	Deposit		1.00	118.00
	Interest		1.00	119.00
	Withdrawal	1.00		118.00
	Deposit		1.00	119.00
	Interest		1.00	120.00
	Withdrawal	1.00		119.00
	Deposit		1.00	120.00

TOTAL

BALANCE

המנהל לפיתוח מרש"ל

פיתוח מקורות מים (באלפי ל"י)

סה"כ	78	77	76	הפרויקט
145	75	60	10	סקרים ומדידות
175	80	65	30	חיפוי מים
440	200	160	80	הפירת בארות חפשות
360	160	120	80	ברכות מים
345	175	120	50	מבנים על הבארות
400	200	150	50	ציוד בארות - משאבות מים
120		120		מפעל סעל - אספקת מים לדרך הר סיני, ציוד לבאר וקו לבריכה.
145	75	70		שיפור מקורות מים קיימים בריכוזי הבדואים
80	50	30		עזרה באחזקת ברכות ותעלות השקיה
150	75	75		שירות שדה לאחזקת משאבות ותיקונים בבית מלאכה
250	150	100		רזרבה וב.צ.מ.
2730	1290	1120	320	סה"כ מים

דרכים ומעברי הרים (באלפי ל"י)

סה"כ	78	77	76	הפרויקט
650	400	225	25	אחזקת דרכים והכשרת נקבים בעבודת ידיים

מנזר סנטה קתרינה - תשתיות (באלפי ל"י)

סה"כ	78	77	76	הפרויקט
125	25	50	50	תיכנון, מדידות ומיפוי
500	250	250		ביוב
300	150	150		הנחת קו מים סביר הרון והכשרת התוואי
200	100	100		קשר טלפון
50		50		מערך פיגוי אשפה
100	50	40	10	עזרה בשיקום בוטתן המנזר
150	75	75		שיקום קטלות והחקנת שירותים בג'בל מוסה
1425	650	715	60	סה"כ תשתיות מנזר

המנהל לפיתוח מרש"ל

השקעות במרכזי הבדואים סנטה ופיראן (באלפי ל"י)

סה"כ	78	77	76	הפרויקט
				<u>מרכז פיראן-</u>
60			60	גמר שלב א" - ב"
200		200		השכל - 2- גנרטורים 25 קילוואט וחישמול איזור מסחר
85		85		בי"ס - מטבח, מחסן וסככה אוכל
25		25		סדנא לנגריה (גמר שלד)
20		20		מגורי פורים
10		10		מגרש משחקים וגינון
30		30		מסחר - 2 מחסנים לחנויות (סגירת חצרות)
20		20		טחנת קמח (גמר שלד)
10		10		סככות ונישות ליום שוק
30		30		שונות - חדר וחצר לישיבות שייכים
40		40		ציוד בית מלאכה
10		10		י' נסיעות במרכז
65		65		רזרבה ונ.צ.מ
605		545	60	סה"כ מרכז פיראן
				<u>מרכז סנטה-</u>
75			75	גמר שלבים א" - ב" - ג" (ללא השמל)
100		100		העברת בי"ס לכפר - 2 כיתות מחסן וחצר
150		150		מחסן מזון ^{סיטוני} למצרכי מזון בסיסיים
75		75		קו מים לנקודת מים ציבורית ושוקת לעדר
150	100	50		שמירת אופי הכפר במילגה
250	150	100		עידוד ריכוז כפרי באיטבעיה
800	250	475	75	סה"כ מרכז סנטה

ה מ נ ה ל ל פ י ת ו ח מ ר ש ל

תכנית השקעות במרכז איזורי הר + סיני
מרפאה מגורים ומבני ציבור (באלפי ל"י)

סה"כ	78	77	76	הפרויקט
350		250	100	מרפאה איזורית
3000	1200	1600	200	10 י"ח דיור כולל פיתוח השטח וחצרות
300	100	200		מבני ציבור: מטבח מחסן מזון סככת אוכל 120 מ"ר
80		80		פעוטון, גן ילדים 40 מ"ר
60		60		מועדון, חדר קריאה 30 מ"ר
75		75		מכבסה, חדר הסקה 30 מ"ר
450	150	300		חצר מגורים ועבודה לאמנים וחוקרים
200	50	100	50	בית אוסף זמני וציודו
4515	1500	2665	350	סה"כ השקעות בניה במרכז

השקעות תשתית במרכז איזורי ובבקעות
צוקי דוד ושירותי תיירות

סה"כ	78	77	76	הפרויקט
600	250	250	100	מיפוי, מדידות ותכנון
750	200	400	150	חשמל 2 גנרטורים 60 קלווט ומע' חשמל
250		200	50	דרך לתשתיות ורכב ושטחי חניה
100		100		קו מים לצוקי דוד
600	400	200		ביוב (צוקי דוד ובמרכז)
500	200	250	50	קשר, קו טלפון, ושיפור קשר מוטורולה
500	300	200		חניונים וחצרות לינה א-רבה וחריזין
300	150	150		מערך פינוי אשפה
3600	1500	1750	350	סה"כ השקעות תשתית במרכז

השקעות בתשתית תיירות - איזור טנטה קתרינה
ודרך הר - סיני (באלפי ל"י)

סה"כ	78	77	76	הפרויקט
620	300	300	20	דרך הר סיני - דרכי גישה, חניונים, מצפים ושילוט
600	300	250	50	ההר הגבוה - הכשרת שבילים, מצפים, סיפול באתרים, והקמת שירותים.
300	150	150		דרך גישה לג'בל מוסה ממזרח ושטחי חניה
200	100	100		חניון לרכב - ושירותים על דרך הגישה למנזר
400	250	100	50	צוקי דוד - שיפור האכסניה והשירותים
2750	1550	1200		אבו זיתונה - תכנון תשתיות, חניונים גדולים, שירותים, ובית אוסף
250	150	100		שרות הרכה מקומי - עזרה בהקמה והפעלה
550	300	250		סקרים, מחקרים, פירוטמים, מפות טיול
5670	3100	2450	120	סה"כ בתשתית התיירות

TABLE 1
Summary of the results of the
analysis of the data from the
analysis of the data from the
analysis of the data from the

Category	1960	1961	1962	1963
Group 1	100	100	100	100
Group 2	100	100	100	100
Group 3	100	100	100	100
Group 4	100	100	100	100
Group 5	100	100	100	100
Group 6	100	100	100	100
Group 7	100	100	100	100
Group 8	100	100	100	100
Group 9	100	100	100	100
Group 10	100	100	100	100

TABLE 2
Summary of the results of the
analysis of the data from the
analysis of the data from the
analysis of the data from the

Category	1960	1961	1962	1963
Group 1	100	100	100	100
Group 2	100	100	100	100
Group 3	100	100	100	100
Group 4	100	100	100	100
Group 5	100	100	100	100
Group 6	100	100	100	100
Group 7	100	100	100	100
Group 8	100	100	100	100
Group 9	100	100	100	100
Group 10	100	100	100	100

TABLE 3
Summary of the results of the
analysis of the data from the
analysis of the data from the
analysis of the data from the

Category	1960	1961	1962	1963
Group 1	100	100	100	100
Group 2	100	100	100	100
Group 3	100	100	100	100
Group 4	100	100	100	100
Group 5	100	100	100	100
Group 6	100	100	100	100
Group 7	100	100	100	100
Group 8	100	100	100	100
Group 9	100	100	100	100
Group 10	100	100	100	100

מפקדת מרחב שלמה

המינהל לפיתוח מרש"ל

תאריך: 26.12.76

מספר: מרומי סיני

לכ

ר. אלוני

ראש מנהל מרש"ל

שר החקלאות

הנידון: ביצוע עבודות בניה בשנים 76, 75, 74
(מכתב מיום 27.10.76)

רצ"ב אני מעביר אליך רשימת עבודות הבניה והתשתית שבוצעו בשנות התקציב הנ"ל במרכזים האיזוריים: סנסה קהרינה, ואדי פיראן ובניית הפנימיה למדריכים בבי"ס שדה צוקי דודא. לגבי עלותן של עבודות אלו, כל החומר מצוי במשרד הראשי בת"א. אנחנו לא מקבלים דיווחים חדשים על פעולות שבוצעו, ההוצאות הכספיות ומחירי חומרים, ציוד, שכר בעלי מקצוע, הובלות וכ"ו.

ניסיון להוציא נתונים מתוך דפי המחשב, הביא אותנו למסקנה שהנהלת החשבונות והגזברות אינה בקיאה בפעולות שנעשו ואין להסתמך על חומר זה לחישוב עלויות.

מאחר והמנהל מתארגן לעבודות פיתוח גדולות בשנה הקרובה, טוב יהיה אם נלמד כמה לקחים מהעבר הקרוב.

לשיפור המצב ובכדי שנוכל לחשב את העלויות של העבודות החדשות, הייתי מציע שנתחיל בשתי פעולות:

א. הנהלת החשבונות ומחלקת הקניות יעבירו למנהל סנסה כל חודש ריכוז של הפעולות וההוצאות לצורך התאמה ועדכון הדדי.

ב. ראש המנהל יעמיד לרשות צוות סנסה כח אדם מספיק שיאפשר ניהול עבודה תקין באחזקה השוטפת ובפיתוח.

באם יקוימו תנאים אילו, נוכל לדעת את העלויות של הוצאות החיים במקום ומחיר הפעולות המתבצעות.

ב ב ר כ ה
טלע משה

GENERAL STATE OF
NEW YORK

1880

W. W. Phelps
Secretary

State of New York

IN SENATE,
January 15, 1880.

REPORT
OF THE
COMMISSIONERS OF THE LAND OFFICE,
IN ANSWER TO A RESOLUTION PASSED
BY THE SENATE, APRIL 15, 1879.

ALBANY:
PUBLISHED BY THE STATE PRINTING OFFICE,
1880.

עבודות בניה במרכזים סנטה קתרינה וואדי פיראן בשנים 74, 75, 76

פרויקט ש.עבודת	סנטה שלב א' מגורים, מרפאה, משרד, בית קפה, חנויות	סנטה שלב ב' חצר מחסנים, בית גנרטור, מוסך, נגריה, וחצר פועלים	סנטה שלב ג' מרפאה איזורית, 2 דירות, מחסן צדקה, מזנון.	מרכז פיראן שלב ב' מבנה מגורים לצוות	בי"ס שדה צוקי דוד מבנה מגורים לצוות
74/75	1. מרפאה, בית קפה, חנויות שירותים ציבוריים. 2. חשמל, כיוב, מים. 3. בניית טרסות, מדרגות, ריצוף באבן. 4. חדרי לינה ושירותים בחצר המנהל.	1. הכשרת השטח ובניית חצרות וקירות חמך. 2. בניית שלד למחסנים. 3. תחנת דלק. 4. חצר לינה לפועלים ומקעד.		1. גמר בניית השלד וגגות בסוף. 2. נגרות לגגות מחסנים. 3. תוספת 2 כיתות לבי"ס. 4. מבנה שירותים ציבוריים. 5. תשתיות - רשת מים וכיוב. 6. עבודות פיתוח - בניית חצרות לבי"ס, מחסנים ובשטח חנויות. בניית פירן נפסקה יולי 73 חודשה אוגוסט 74.	1. עבודה התחילה ספטמבר 73. 2. גמר בניית השלד וגג תעשיית עבודות גמר - אינסטלציה, אספקת מים, רשת כיוב, התקנת מים חמים, צבע והיבור לחשמל. העבודה הושלמה באוקטובר 74.
75/76	1. ריהוט בית קפה. 2. ריהוט מטבחים. 3. בניית חדר עבודה לצורך.	1. השלמת שלד המחסנים. 2. בניית בית מלאכה, נגריה, וחצר מוסך. 3. בית גנרטורים. 4. גמר חצר מגורי פועלים. 5. עבודות אינסטלציה וכיוב.	1. בניית שלד למחסן צדקה. 2. בניית שלד למזנון. 3. התחלת בניית שלב ג', דירות ומרפאה (במרץ 76).	1. עבודות גמר והשלמות בכל הבניה כולל נגרות, צבע, אינסטלציה וכיוב. 2. מבנה שירותים למרפאה. 3. הקמת תחנת דלק. 4. בניית שלד לקומה א' למגורים. 5. בניית סכסס לטיפול ברכב. 6. בניית חצר לתפילה ומקעד.	
76/77	1. רשת חשמל בבית גנרטורים ומחסנים. 2. חיבור המרכז אל רשת המים (כיר הרון).	1. רשת חשמל בבית גנרטורים ומחסנים. 2. חיבור המרכז אל רשת המים (כיר הרון). 3. עד סוף פברואר הושלמה העבודות: חשמל, גמר ביו ארוכות וצבע ופיתוח מטבחי לדירות.	1. השלמת בניית השלד. 2. טייה ריצוף, אינסטלציה, ונגרות. 3. עד סוף פברואר הושלמה העבודות: חשמל, גמר ביו ארוכות וצבע ופיתוח מטבחי לדירות.	1. גמר קומה א' למגורים. 2. שיקום בית קפה לאחר שריפת בניית קיר הפרדה. 4. השלמות בניה בכיה"ס ותחנת הדלק.	

מפקדת מרחב שלמה

המינהל לפיתוח מרש"ל

תאריך: 26.12.76

מספר: מרומי טיני

לכ

ר. אלוני

ראש מנהל מרש"ל

שר החקלאות

הניבון: ביצוע עבודות מים בשנים 74, 75, 76
(מכתבן מיום 27.10.76)

רצ"ב רשימת עבודות המים שבצענו בתקופה האמורה. אין באפשרותי לספק לך נתונים על עלותן של העבודות.

בהנהלת החשבונות במשרד הראשי מרוכז כל החומר על ההוצאות הכספיות בהקשר לעבודות אלו כמו: שכר עבודה, בעלי מקצוע, חומרים וציוד, אספקת משאבות מים, צינורות, הובלות וכ"ו.

במשך 4 השנים ניסיתי לשכנע אותך ואת עוזריך בצורך לקבל עובד ישראלי לניהול עבודות פיתוח מים ועובד שני אחראי לאחזקת בארות והפעלתן - ונכשלתי.

מאחר וזה המצב, אין מי שינהל את הרישומים ויאסוף נתונים על עלות אעבודות המים, הוצאות הפעלה, מדידת מפלסים, שיטפונות וכ"ו. במצב הקיים אינפורמציה חשובה זן הולכת לאיבוד.

אשמח לשתף פעולה איתך לתיקון המצב.

ב ב ר כ ה
טלע משה

REPORT OF THE
COMMISSIONER OF THE GENERAL LAND OFFICE

1871
LONDON

Printed by
H. K. B. & Co.
Printers

STATE OF THE LANDS
IN THE YEAR 1871

The following table shows the state of the lands in the year 1871, as ascertained from the returns made to the Commission of the General Land Office, and as published in the Report of the Commission of the General Land Office for the year 1871.

The total area of the lands in the year 1871 was 1,000,000 acres, and the total value of the lands was £100,000,000.

The following table shows the state of the lands in the year 1871, as ascertained from the returns made to the Commission of the General Land Office, and as published in the Report of the Commission of the General Land Office for the year 1871.

The total area of the lands in the year 1871 was 1,000,000 acres, and the total value of the lands was £100,000,000.

עבודות מים באיזור סנטה פיראן בשנים 74, 75, 76

פרויקט	תיפוש מים	הפרדת בארות	ברכות מים	ציוד לבארות	קוי מים	עבודות מים שונות
ש. תקציבית						רכישת ציוד
74/75	ואדי רסיס ואדי רחבה נועיכה מזינה אוס ג'רף	1. פיראן 1 - העמק הקידוח ע"י פג'רה (החדרת צינור פילטר) 2. ביר הרוך - העמק והחדרת כיסון 3. העמק ביר וטיה	1. בניית בריכת סחב 2. בניית בריכת סלף 3. חציבת בריכת 200 מ"ק למפעל מים סנטה 4. איסוף בריכות פיראן, סחב, סלף, וסנטה	1. 2 משאבות חשמליות מלצר 2. 1 גנרטור להפעלת משאבות	1. הנחת קו מים לשטח משק חקלאי בפיראן 2. רישות המרכזים סנטה ופיראן	1. צינורות פילטר מחברת נתיבי נפט 2. הרכבת סולמות ברזל בבארות מים: הרוך, וטיה, סחב, סלף 3. מדידות ותיכנון קו המים מפעל מים סנטה
75/76	שייך חבוט ואדי מרה ואדי חביבה ואדי ג'נח ואדי ארדה אל ג'בי עליון ואדי חמס-צפרא סורדות קתרינה זרניך וזלקה	1. בירטעל - נחפרה ונבנתה בקוץ 75 2. ביר אחודר - העמק ובנה 3. באר פיראן 3 - נחפרה ונבנתה 4. העמק סחב וסלף 5. העמק באר במרכז סנטה	1. בריכת הרוך - לאספקת מים לרכב, מטילים, צ.ה.ל, ולמרכז סנטה לשתיה ובניה 2. בריכת בואדי טעל - לתושבי האיזור ועדריהם 3. בריכת פיראן 3 4. השלמת בריכת סנטה	1. 2 משאבות תת מימיות פליט 2. 3 משאבות ורטיקליות מסינייבר 3. גנרטור למשאבות מלצר 4. מש' יניקה עצמית דיזל 4 י"ח 5. מש' יניקה עצמית בנזי 4 י"ח 6. הזמנת י"ח שאיבה לביר הרוך	הנחת קו מים מביר הרוך לבריכה, לאספקת מים למטיילים, צ.ה.לל וחושבי המקום	1. יצור בלוקים לבארות 2. צנרת ואביזרים לבארות סחב, סלף ופיראן 3 3. צינורות יניקה וסניקה למשאבות שנרכשו 4. ההקנת מיכל מים בכיר אבו זיתונה
76/77	ואדי זערה ואדי רחבה סורדות קתרינה ואדי א-שייך ואדי רימתי סקר גיאופיזי חשטלי ע"י המכון הגיאולוגי				הנחת קו ראשי 4" ברזל מביר הרוך אל בריכת המים והמרכז האיזורי בסנטה	יציקת בטיסים למשאבות מים בבארות סחב, סלף אצטא ופיראן להכנת משאבות ורטיקליות

[Faint, illegible header text]

Date	Description	Particulars	Particulars	Particulars	Particulars	Particulars
1911 Jan 1	Balance	To Balance	By Balance	To Balance	By Balance	To Balance
1911 Jan 2	Cash	To Cash	By Cash	To Cash	By Cash	To Cash
1911 Jan 3	Cash	To Cash	By Cash	To Cash	By Cash	To Cash

מפקדת מרחב שלמה

המינהל לפיתוח מרש"ל

תאריך: 26.12.76

מספר: מרומי סיני

דברי הסבר לתכנית ההשקעות

פיתוח מקורות מים :

התכנית מבקשת להכפיל את תקציב המים ונוסף לכך לקלוט 2 עובדים ישראלים לניהול עבודות פיתוח מים, לאחזקה והפעלה בארות.
דרכים שבילים ומעברי הרים :

התכנית מיועדת לשיפור דרכי התחבורה בפנים השטח, ופיתוח מערכת שבילים למטילים באיזור.
העבודה תתבצע בידיים ע"י תושבי המקום.

מנזר סנטה קתרינה :

בעיות של סילוק שפכים, הספקת מים, קשר, דרך הגישה והחניון החריפו עם גידול התיירות.
כל ממשלה היתה רואה מחובתה ליזום ולבצע תכנית לפיתוח תשתיות. פעולה זו יהיה בה מימוש הבטחות שניתנו למנזר במשך שנים.

מרכזי בדואים :

פיראן - יושלם מכנה לטחנת קמח קיימת, גנרטורים ישנים שברשות המנהל יכנסו למתן תאורה וכח לאיזור מסחרי ולשירותי תחבורה, וחניון לתיירות יגדיל את מספר המטילים שיתעכבו וישארו ללינת לילה.
סנטה - התכנית מבקשת להקים מחסן סיסונאי ישראלי לאספקה בסיסית, להעביר את ביה"ס לכפר, לשפר את הכפר במילגה ולהבטיח את אופי הבניה, כ"כ לצודד את הריכוז של הישוב הבדואי באיסבעיה.
בניה ותשתיות בבקעה הר סיני :

לתכנית זו עדיפות א'. כאן לב המערכת ויש כאן פיגור של מספר שנים בחשתיות, בניה למגורים, ומבני ציבור. לפי הצעה זו תוקמנה 10 י"ח המגורים במרכז ותעמודנה לרשות המשפחות של העובדים החיים במקום. אפשר להסכים להעברה 2 י"ח אל שטח ביה"ס שדה צוקי דוד להקל את מגורי הצוות (במידה וזה דרוש).
חצר מגורים לעבודה לאטנים, חוקרים יאפשר לאנשי רוח לשאוב השראה ליצירתם וגם יגוון מבחינה חברתית את הישוב הקטן.

התשתיות בבקעה מיועדות למרכז המגורים, לשירותים הציבוריים ולצוקי דוד.

תשתית התיירות :

תכנית זו באה לענות לצרכים הבסיסיים של התיירות במרומי סיני, והדברים המיוחדים אותה הם :
מרכז חניונים גדולים ושירותים באבו זיתונה כולל בית אוסף כהצעת החברם להגנת הטבע.
פיתוח שבילים, אתרים, ומצפים לתיירות בהר הגבוה. פתיחת דרך גישה לרכב לג'בל טוסה ממזרח והסדר חניה למנזר.

REPORT OF THE BOARD
OF DIRECTORS

1911

1912

REPORT OF THE BOARD

1911

The Board of Directors has the honor to acknowledge the receipt of the report of the President and the report of the various departments for the year 1911.

1912

The Board of Directors has the honor to acknowledge the receipt of the report of the President and the report of the various departments for the year 1912.

1913

The Board of Directors has the honor to acknowledge the receipt of the report of the President and the report of the various departments for the year 1913.

1914

The Board of Directors has the honor to acknowledge the receipt of the report of the President and the report of the various departments for the year 1914.

The Board of Directors has the honor to acknowledge the receipt of the report of the President and the report of the various departments for the year 1915.

1916

The Board of Directors has the honor to acknowledge the receipt of the report of the President and the report of the various departments for the year 1916.

The Board of Directors has the honor to acknowledge the receipt of the report of the President and the report of the various departments for the year 1917.

The Board of Directors has the honor to acknowledge the receipt of the report of the President and the report of the various departments for the year 1918.

1919

The Board of Directors has the honor to acknowledge the receipt of the report of the President and the report of the various departments for the year 1919.

The Board of Directors has the honor to acknowledge the receipt of the report of the President and the report of the various departments for the year 1920.

The Board of Directors has the honor to acknowledge the receipt of the report of the President and the report of the various departments for the year 1921.

מפקדת מרחב שלמה

המינהל לפיתוח מרש"ל

524

919

ליציה האגף
מ"ת לבולגריה
16.1.77
אל: משה סלע

תאריך: 22.12.76

מספר: 3064 - מב/7/101 + אישי

הנדון: פיתוח איזור סנטה קטרינה.

על יסוד מכתבו של עוזר שר החקלאות מיום 25.11.76, אשר את העתקו קיבלת, קיימתי דיון עם השר.

בדיון סוכם כי הדרך היעילה והטובה ביותר לעמוד בכל משימות הפיתוח היא כי כל העבודות יבוצעו ע"י המינהל באמצעות מ.ע.צ. וכי יוצע לך לעמוד בראש הצוות של מ.ע.צ. ולהיות אחראי לביצוע כל עבודות התשתית והבניה באיזור סנטה - פיראן.

אין לי ספק כי ההסדר המוצע יתרום לפיתוח מואץ של האיזור, וזאת בהתחשב כי לרשות מ.ע.צ. צוות מהנדסים, אפסנאים וציוד אשר יעמדו לעזרתך בביצוע עבודות הבניה.

הצעה זו מוסכמת על ד. אייזנברג, ולא תהיה מביעה כי צוות העובדים העומד לרשותך ישתלב במסגרת צוות העובדים של מ.ע.צ.

אודה לך באם תאשר בהקדם הסכמתך לעמוד בראש הצוות המוצע, על מנת שגובל לקיים דיון משותף עם ד. אייזנברג במגמה להתארגן לביצוע משימות הפיתוח והבניה באיזור סנטה - פיראן.

ב ב ר כ ה,

ראובן אלדד
ראש המינהל

העתק: שר החקלאות
ד. אייזנברג
א. גרינברג

Handwritten notes:
An...
[illegible]

Handwritten signature:
[illegible]

DATE: [illegible]
BY: [illegible]

[illegible]

WARRANT FOR THE ARREST OF

[Illegible text, likely the body of a warrant]

[illegible]
[illegible]
[illegible]

[illegible]
[illegible]

מפקדת מרחב שלמה
המינהל לפיתוח מרש"ל

524

תאריך: 5.12.76

מספר: 2913 - מב/7/106
בד/11/106

פנייה - שלמה - יצא
9.1.77

אל - משה סלע.

הנדון: פיתוח איזור סגטה קטרינה.

אני מתייחס למכתבו של עוזר שר החקלאות אלי מיום 25.1.76 אשר העתקו בשלח אליך.
מאחר וראש הצוות טרם החל בעבודתו, אבקש להעביר אלי לא יאוחר מיום 31.12.76,
את התובים הבאים:

1. תוכניות עבודה מפורטות בכל עבודות הפתוח באיזור סגטה ופיראן, כולל אוסדן תקציבי
עד גמר השנה התקציבית (31.3.76).

2. הצעותיך המפורטות כולל הערכה תקציבית לעבודות תשתית ופתוח (הפרדה בין פתוח ישראלי
לפתוח בדואי), לשנת הכספים 1977/78.

הבתובים הנ"ל ישמשו כבסיס להכנת תקציב הפתוח לשנה הבאה ולהגשת דו"ח מעודכן לשר החקלאות.
ברצוני לחזור ולהזכירך כי עד היום לא קיבלתי את הדוחות שבקשתי במכתבי אליך מ - 27.10.76
בדבר ביצוע תקציב פתוח סגטה ופיראן, ומיום 5.11.76 עדכון מצב בארות המים (בכון ל - 1.11.76)

אני חוזר ומבקש כי הדוחות הנ"ל יועברו אלי לאלתר.

בברכה,

דאובן אלובי
ראש המינהל.

העתק: שר החקלאות

תוספת א' לתקנות

למשלוח המסמכים

מס' 1000

מס' 1000 - 1000

מס' 1000

מס' 1000

תוספת א' לתקנות

מס' 1000

מס' 1000

מס' 1000

מס' 1000

מס' 1000

מס' 1000

מס' 1000

מס' 1000

מס' 1000

מס' 1000

מס' 1000

מס' 1000

מס' 1000



NEVIOT

DIVING CENTER
HOLIDAY VILLAGE
NEVIOT EILAT POST PHONE: 059 - 3667, 6191

נביעות

מרכז צלילה
כפר נופש
נביעות דואר אילת טל: 059 - 3667, 6191



524

מרטב נביעות
8.12.76

לכב' שר החקלאות - מר א. ארזן
משרד החקלאות הקיריה
תל-אביב
כבוד השר;

הגדרון: קו מים לכפר הבדואי ולכפר הדייגים

בסיכום שנערך ללא ידיעתנו וללא היתיעצות עמנו, הוחלט להעביר קו מים "3" מצומת הקידוחים לכפר הבדואי "מזייבה". קו זה יוכל להעביר כ-240 מ"ק מים ביממה בלחץ סביר.

הבנו מבקשים לעקב ביצוע הקו עד לבירור הנושא בדריגים הגבוהים יותר של המחלקה להתישבות, תנועת המושבים ומשרד החקלאות, ולפחות לתת לנו להשמיע את דעותינו בגדרון.

לאור העובדה שכמות המים במגיפה מצומצמת ביותר, ללא בחובים המבטיחים בודאות מציאת כמויות מים בוספות, ובהיתחשב בכך שסה"כ הכמות השנתית המתוכננת ליחידת משק היא: 5.000 - 2.000 לא ניתן לוותר על כמות מים של 80.000 מ"ק.

כדי לספק את הדרישה למי שתיה בלבד, ניתן להיסתפק בקו בעל קוטר קטן יותר. לא ניתן יהיה להגביל את הצריכה בדרך אחרת.

אנו מבקשים התיחסות מיידית למכתבנו.

בכבוד רב

אילי קוס
מרכז המשק

העתק:
ד. בחמיאס
ע. בורן
ד. קריצ'מן

מפקדת איזור דרום סיני

המינהל לפיתוח מרש"ל

א.ג.ג.,

במגמה לקרב את האוכלוסיה הישראלית המתגוררת במרחב שלמה לבעשה בו בתחומי
התכנון והפיתוח, החליטה הנהלת המינהל לפיתוח מרש"ל לפרסם דף מידע שיביא
לקידוד סקידות על מגמת קיימות ועתידית בהתפתחותו של מרחב זה.
בשלב ראשון יופץ הדף אחת לחודש.



1

SECRET

SECRET

SECRET

SECRET

דרה למרחב

תאריך: 25.12.76

מס': 1

א. פיתוח

1. בראשית 1976 מיבה ראש המינהל ועדה שנתבקשה להציע הנחיות לתכנון ופיתוח איזור סנטה קטרינה. בעקבות הגשת דו"ח הועדה החליטה הועדה לתיאום הפיתוח במרש"ל לאשר בנייתם של 10 יחידות מגורים למשפחות ולבודדים מבין העובדים הישראליים באיזור סנטה קטרינה. הבניה תיעשה בבקעת א-רבה שבה ממוקם כיום צוות העובדים הישראלי, המרכז הבדואי ובית ספר שדה "צוקי דוד". המרפאה הקיימת במקום - שענתה עד כה לצרכי הבדואים - תורחב כדי שתוכל לשמש גם את האוכלוסייה הגדלה באיזור ואת התיירות בו. על פי האומדנים תסתכם הבניה בכ - 2 מיליון ל"ו והיא מתוכננת לקראת פברואר 1977. במסגרת תוכניות הפיתוח באיזור, יוקם מרכז תיירותי באיזור אבו-זיתונה, הסמוך למנזר סנטה קטרינה, ובו משטחי קמפינג לאוהלים, בית אוסף ומרכז מידע ו"חאן דרכים" באיזור שדה התעופה הר-סיבי.

2. עבודות הנחת קו המים מא-טור לאופירה מתקדמות בקצב מהיר מהמתוכנן ויש לצפות כי העבודה תסתיים עד חודש מאי 1977 במקום אוגוסט אותה שנה. הקו מתוכנן להעביר 1.25 מיליון קוב מיט לשנה מאיכות מעולה לבריכות איגום באיזור אופירה. עם השלמת הנחת הקו אפשר יהיה לייעד את האנרגיה, שהופנתה עד כה לצרכי התפלה, ליצירת חשמל.

3. למעלה מחודש מתנהלות עבודות הקמת המרכז הבדואי בבויעיבה מזייבה. הועדה לתיאום הפיתוח במרש"ל אישרה לאחרונה הבחת קו מים באורך של 4.5 ק"מ שיספק מי שרותים למרכז זה, למרכז הדייג (רוקסה) ולמחנה צה"ל הסמוך.

ב. תיירות

- במטרה להגביר את התיירות למרחב הוחל בגיבוש תכנית שמגמתה להוזיל את דמי הנסיעה והשהייה במקומות האיכסון באופירה. בתכנית לוקחים חלק - מלבד המינהל לפיתוח מרש"ל - חברת ארקיע, אג"ד, משרד התיירות, מלון שארם, החברה להגנת הטבע ואגודת אכסניות בוער. על פי התכנון יוחל בניצוח השלב הראשון בתכנית החל מראשית פברואר 1977.

1. The first part of the report deals with the general situation in the country during the year 1941. It is a very interesting and detailed account of the various aspects of the life of the people.

2. The second part of the report deals with the economic situation. It shows how the economy has been affected by the war and the various measures that have been taken to deal with the situation.

3. The third part of the report deals with the social situation. It discusses the various social problems that have arisen and the steps that have been taken to solve them.

4. The fourth part of the report deals with the political situation. It discusses the various political parties and the policies that they have adopted.

5. The fifth part of the report deals with the cultural situation. It discusses the various cultural activities and the role of the arts in society.

6. The sixth part of the report deals with the international situation. It discusses the various international organizations and the role of the country in the world.

584

מפקדת מרחב שלמה

המינהל לפיתוח מרש"ל



24.12.76 תאריך:

104/3/מט - 3097 מספר:

לכבוד

ד. נחמיאס

המחלקה להתיישבות

באר - שבע

הנדון: קר מים לנזאייפה מזייבה.
מברקר מיום 22.12.76

- 1. רצ"כ העתק מכתבנו בנדון לד. קריצ'מן סתבועת המושבים.
- 2. לפי בקשתך בקיים דיון חוזר בישיבתה הקרובה של הועדה לתאום הפיתוח ביום 6.1.77.

ב ב ר כ ה,

ראובן אלוזי
ראש המינהל

העתק: פרזר שר וזוקלאור

DEPARTMENT OF THE ARMY

OFFICE OF THE ADJUTANT GENERAL

DATE: 1-21-55

TO: SAC, [illegible]

FROM: [illegible]
SUBJECT: [illegible]

RE: [illegible]

[illegible]

[illegible]

[illegible]

[illegible stamp]

[illegible]

מפקדת מרחב שלמה

המינהל לפיתוח מרש"ל

תאריך: 24.12.76

מספר: 3096 - ממ/3/104

אל: י. יובל, עוזר שר החקלאות

הנדון: קו מים לבואייבה מזייבה.

מזכרך מיום 20.12.76

מצ"ב העתק מכתבו של ראש המינהל בנדון לד. קריצ'מן (עם העתקים לשר החקלאות ולמושב בניעות).

לפי בקשתו המיוחדת של ד. בחמיאס נביא את נושא קוטר הצינור לדיון חוזר בוועדה לתאום הפיתוח בישיבתה שתתקיים ביום 6.1.77.

בברכה,

מאיה בולן
מרכזת לשכת המינהל

מפקדת מרחב שלמה

המינהל לפיתוח מרש"ל

תאריך: 24.12.76

מספר: 3098 - מס/3

לכבוד

ד"ר ד. קריצ'נסקי

הנהלת המושבים

ד"ר ליאונורדו דה קריצ'נסקי 12

ס"א - ארץ

הנדון: קו מים למואיימה מזייבה.

אני מתניחם לכתוב מיום 12.12.76 למושב בביעות, אשר את הנקו קיבלתי.

היה לי להסב תשומת ליבך לתקנות המאמת:

1. לא ירדו ימי חוסר מים בביעות אזור, מאת ולא קבלו התקן ממנו.

2. ההחלטה של הנהלת קו המים למואיימה מזייבה בתקולה על דעת כל המשתתפים בביעות הועדה למאום הפיתוח מיום 2.12.76, אשר נוסא זה הוא בתום סמכותו.

3. בזה נוסא החלטת הועדה:

- א. לאשר את ההחלטה כפי שמופיעות בתוספתו של ט. יקותיאלו מיום 24.11.76.
- ב. זה המים יוספקו לי כלילתים להנה צ.ה.ל., למרכז הדיוג ולמרכז הכרואו.
- ג. כחית המים בתוספת תיקום ע"י בביעות המים ע"י הנהגו באיזור זה.

מפקדת מרחב שלמה

המינהל לפיתוח מרש"ל

תאריך:

מספר:

- 2 -

המסמך מתייחס לשינוי במסמך ה"ל, שמה הימני משיע למוטב בביצוע "לא לתת פיקוד
לדיוק את הדיוק".
אנו מבינים כי המסמך זה איננו על דעת תנועת המושבים, אלא הוא נוסדה על בוחל מקיף והסדר
הסיבובי.
אנו ממליצים כי יתקבלו החלטות המוטב בביצוע, להבטח הביטחון ה"ל, והשיע למוטב הפיקוד מכל
דיו, ובמקרים אחרים על פי החלטות שהתקבלו, או שיתקבלו על ידי התנועות המושבות.

2 2 2 2 2

ראש המפקדה
דאס המינהל

התקן: א. אונן, סד החקלאות

א. בחקיקה, תנועת המושבים

י. ארסובי, המ"ל החקיקה להתיישבות

ד. בריאס, החקיקה להתיישבות

ז. גורן, החקיקה להתיישבות

מוטב בביצוע

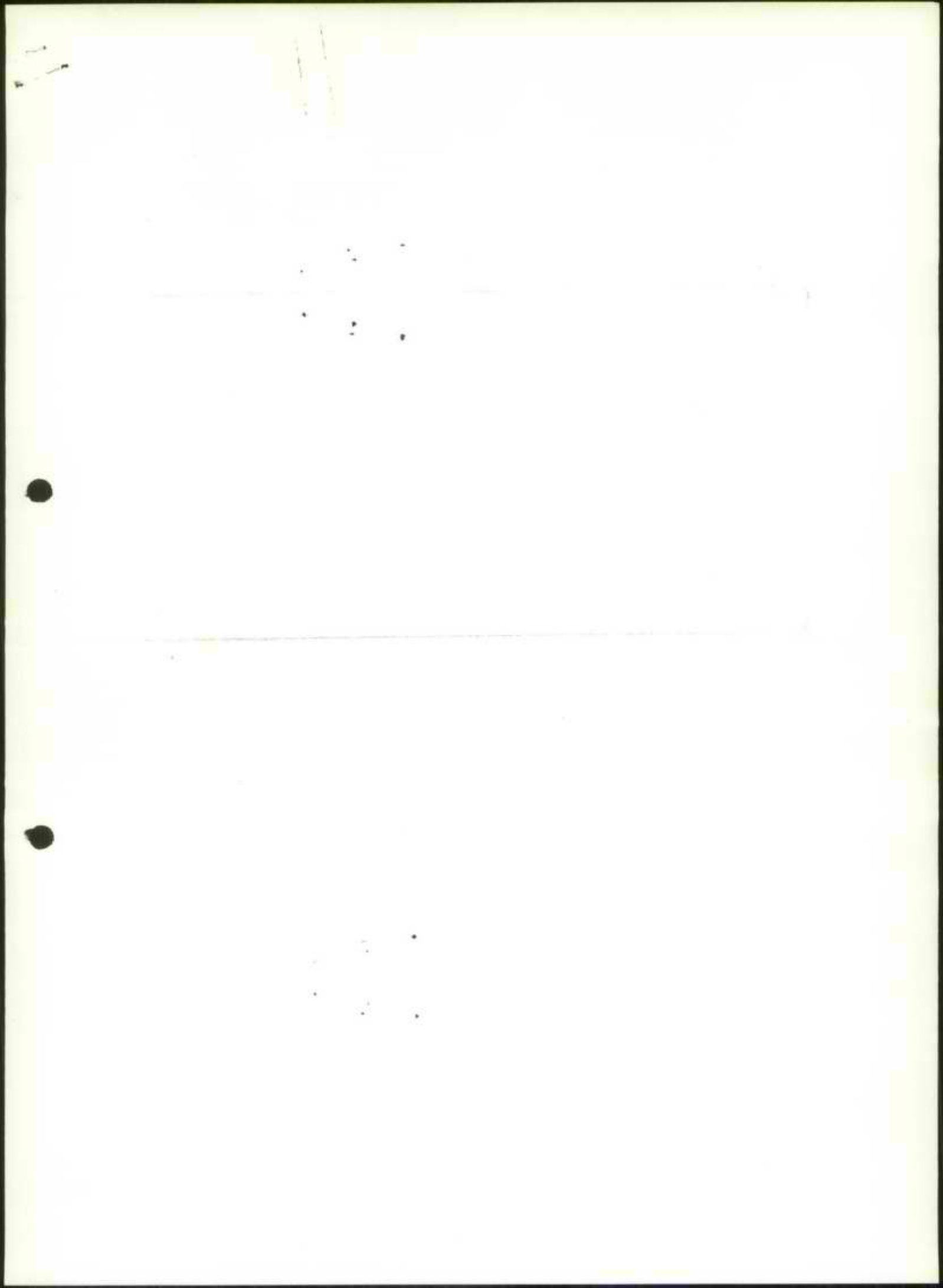

מפקדת מרחב שלמה

המינהל לפיתוח מרש"ל

524

תאריך: 16.12.76

מספר: 3015 - עד/22

אלו מבכ"ל משרד החקלאות

הנדון: בוררות מקורות - עמלת דלק.

מכתבך מיום 9.12.76

מאשר בתודה קבלת מכתבך שבגדרון הקובע מסקנותיך לגבי תשלום עמלת הדלק לחב. מקורות.

הרשה לי להודות לך על תרומתך להיסול הילוקי הדעות בין מקורות לביבבר בנושא הנדון.

ב ב ר כ ה,

ראובן עלובי
ראש המינהל

העתק: שר החקלאות

מבכ"ל חב. מקורות

א. כהן, מקורות חבל הנגב

ד. כהנא, גזבר המינהל

UNITED STATES DEPARTMENT OF JUSTICE

FEDERAL BUREAU OF INVESTIGATION

REPORT NO. 100-100000

DATE 10-10-55

TO DIRECTOR, FBI

FROM SAC, NEW YORK (100-100000)
SUBJECT: [Illegible]

[Handwritten initials/signature]

[Illegible typed text]

[Illegible typed text]

[Illegible typed text]

מפקדת מרחב שלמה
המינהל לפיתוח מרש"ל

524

תאריך: 21.12.76

מספר: 3048 - חש/10

לכבוד
מושב גביעות.

הברון: השתתפות בייצור חשמל.

מכתבכם מיום 1.12.76

החיישוב במכתבכם הב"ל בעשה החל מהרכבת המזבנה הישן, למרות שעד לתאריך 23.1.76
בסגר החשבון, ראה מכתבנו אליכם מ - 21.3.76 .

להלן חישוב השתתפותנו החל מיום 23.1.76 :

1. א.) ההפרש לתשלום ע"י המיבהל עד 31.3.76 :

תעריף חב' חשמל 36.5 אג בתוספת 15% בול בטחון = 41.97 אג

עלות ליצור קו"ט חשמל בתחנת הכח 50 אג

50 אג - 41.97 אג = 8.03 אג

ב.) ההפרש לתשלום ע"י המיבהל החל מ - 1.4.76

תעריף חב' החשמל 38 אג בתוספת 15% בול בטחון = 43.7 אג (במסד בשיחה מ - 7.12.76
טלפונית ע"י צ. רס).

עלות ליצירת קו"ט חשמל בתחנת הכח החל מ - 1.4.76 52.8 אג

52.8 אג - 43.7 אג = 9.1 אג

2/..

התאחדות המורים
המרכז הלאומי

תאריך: 27.11.78

מספר: 1000 - 10/78

מספר:
מספר: 1000 - 10/78

התאחדות המורים
מספר: 1000 - 10/78

התאחדות המורים המרכז הלאומי, תל אביב, מספר: 1000 - 10/78

מספר: 1000 - 10/78

מספר: 1000 - 10/78

מספר: 1000 - 10/78
מספר: 1000 - 10/78
מספר: 1000 - 10/78

מספר: 1000 - 10/78

מספר: 1000 - 10/78 (מספר: 1000 - 10/78)
(מספר: 1000 - 10/78)

מספר: 1000 - 10/78

מספר: 1000 - 10/78

מפקדת מרחב שלמה

המינהל לפיתוח מרש"ל

תאריך:

- 2 -

מספר:

2. הישוב כמורות הצריכה

א. החל מיום 23.1.76 עד 31.3.76 לפי החישוב:

27430 קו"ש : 82 יום = 334.51 קו"ש ליום

334.51 קו"ש x 68 = 22,747 קו"ש

ב. החל מיום 1.4.76 - 14.4.76

334.51 קו"ש x 14 יום = 4,683 קו"ש

ג. החל מיום 15.4.76 עד 14.6.76 (מועד התקנת המרבית החדשים)

(בהתאם לקריאת המרבית מ-15.6.76 - 30.11.76 סה"כ 169 יום)

38,000 קו"ש + 322,400 קו"ש = 760,400 קו"ש : 169 יום = 4499 קו"ש

ליום

4499 קו"ש x 61 יום = 274,463

ד. החל מיום 15.6.76 עד 30.11.76 מרבה 1

438,000

מרבה 2 322,400

סה"כ צריכה מיום 1.4.76 1,039,546 קו"ש

3. לפיכך תהיה השתתפות המינהל

22,747 קו"ש x 8.03 אג = 1,826.58 ל"י

1,039,546 קו"ש x 9.1 אג = 94,598.68 ל"י

סה"כ השתתפות 96,425.26 ל"י

מקדמה לזכות המינהל 36,864.77 ל"י

לתשלום 59,560.49 ל"י

3/..

REPORT ON THE WORK
PERFORMED DURING THE YEAR

1917

1918

1. General Information

1. The work done during the year was of a general nature, and consisted of the following:	
2. The work done during the year was of a general nature, and consisted of the following:	10,000
3. The work done during the year was of a general nature, and consisted of the following:	20,000
4. The work done during the year was of a general nature, and consisted of the following:	30,000
5. The work done during the year was of a general nature, and consisted of the following:	40,000
6. The work done during the year was of a general nature, and consisted of the following:	50,000
7. The work done during the year was of a general nature, and consisted of the following:	60,000
8. The work done during the year was of a general nature, and consisted of the following:	70,000
9. The work done during the year was of a general nature, and consisted of the following:	80,000
10. The work done during the year was of a general nature, and consisted of the following:	90,000

2. Detailed Information

1. The work done during the year was of a general nature, and consisted of the following:	10,000
2. The work done during the year was of a general nature, and consisted of the following:	20,000
3. The work done during the year was of a general nature, and consisted of the following:	30,000
4. The work done during the year was of a general nature, and consisted of the following:	40,000
5. The work done during the year was of a general nature, and consisted of the following:	50,000

1918

מפקדת מרחב שלמה

המינהל לפיתוח מרש"ל

תאריך:

- 3 -

מספר:

באשר לטענתכם כי סכום השתתפותנו אינו עומד ביחס בכרן להוצאת הממשיות שיש לכם בגין הפעלת תחנת הכח, ברצוני להפנות תשומה ליבכם לסיכום דיון מיום 5.3.75, בהשתתפותכם, בו נקבעו הקריטריונים להשתתפות המינהל בהפעלת תחנת הכח. כל עוד לא שונה הסיכום הנ"ל אין באפשרותנו לסטות מהקריטריונים שסרכמו.

כידוע לכם הנושא יובא לדיון חוזר עם שר החקלאות בהשתתפות אגף התקציבים.

מצ"ב שיק על סכום השתתפותנו.

ב ב ר כ ה,

דב כהנא
גזבר המינהל

העמק: שר החקלאות

ראש המינהל

א. גרינברג

ע. גורן

ד. קריצ'מן

התאחדות המורים
ל"שנת הלימודים תש"ל

תאריך:

מקום:

התאחדות המורים, ת"ד 1000, ירושלים.
לשנת הלימודים תש"ל.
התאחדות המורים, ת"ד 1000, ירושלים.

התאחדות המורים, ת"ד 1000, ירושלים.

התאחדות המורים, ת"ד 1000, ירושלים.

התאחדות המורים
ת"ד 1000, ירושלים

התאחדות המורים

ת"ד 1000, ירושלים

התאחדות המורים

ת"ד 1000, ירושלים

מפקדת מרחב שלמה

המינהל לפיתוח מרש"ל

524

תאריך: 14.12.76

מספר: 2986 - מב/7/106

אל: מתאם הפעולה בשטחים
מנכ"ל משרד הנסחרן
מפקד מרש"ל
מפקד איזור דרום סיני

פ.מ.

הנדון: פיתוח איזור סנטה קתרינה.

כהמשך למכתבי אל מתאם הפעולה בשטחים מיום 25.11.76 אשר
את העתקו קיבלתם אני מביא לידיעתכם את הוולטת שר הוקלאות
לנושא מדיניות הפיתוח באיזור סנטה קתרינה.

ב ב ר כ ה,

ראובן אלון
ראש המינהל

העתק: שר הוקלאות

התאחדות העובדים הכללית
המרכז הלאומי

תאריך: 15.12.57

מקום: תל אביב - 15.12.57

הנדון: פיקודת הכלכלה
מס' 1000/57
התאחדות העובדים הכללית
המרכז הלאומי

1000/57

הודעה על פיקודת הכלכלה

התאחדות העובדים הכללית, המרכז הלאומי, תל אביב, מודעת
לפיקודת הכלכלה מס' 1000/57, המורה על פיקודת הכלכלה
לשנת 1957, ובה נקבעו תנאי העסקה של העובדים
המקצועיים במסגרת הפיקודת הכלכלה לשנת 1957.

15.12.57

מנהל המרכז
התאחדות העובדים הכללית

התאחדות העובדים הכללית

10

527

י'אכ נ]ן
פאדרט 4, קרית שאול
69698 .ל
ירושלים

י"ב בכסלו תשל"ז
5 בדצמבר 1976

לכבוד
ראובן אלובי
ראש המינהל לפיתוח מר"ש

שלום רב !

בהמשך לשיחתנו מ-2.12.1976 הנני מודיעין:

משנת ראש צוות פנויה במרומי סיני ובאופיריה, הצעתי בזמנו את עצמי לראשונה בשתי המטרות. לאחר לימוד תנאי העבודה, שכללו במקור בטקסט, שיחות מרובות עם עובדים במר"ש, במשרדי המינהל ואנשים מחוצה לו, עיון בחומר כתוב ובמכתב עוזר אשר התקלאות מ-25.11.1976 בעניין פיתוח איזור סנטה קתרינה הצעתי למסקנות אלוב:

א. הצעתי לעבוד במינהל לפיתוח מר"ש בעינה עומדת. אני מעוניין להתחיל בעבודתי לא יאוחר מ-1.1.1977.

ב. אני משוכנע שתרוםתי הטובה יותר תהיה בעבודה כרכז צוות אופיריה, ואני מעוניין במשרה זו.

ג. אביש כל עזרה שתיידוש, בהתאם ליכולתי, להנהגת סודי מינהל הקינים בעבודת צוות המינהל במרומי סיני.

עם קבלת אישוריך אבקש מהסמכ"ל למינהל מבקר המדינה, לטפל בהשגה אישורי מבקר המדינה להעסקתי במינהל, פיתוח מר"ש.

מכבוד רב,

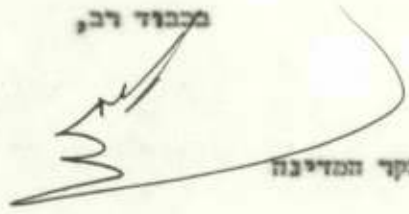

העוזר: מר ש.פ. אלוזי, סמכ"ל למינהל, משרד מבקר המדינה
מר יאיר יובל, עוזר שר התקלאות

מפקדת מרחב שלמה
המינהל לפיתוח מרש"ל

524

תאריך: 24.12.76

מספר: 3095 - ממ/3/104

לכבוד
מר ד. קריצ'מן
חננע המושבים
רח. ליאונרדו דה וינצ'י 19
תל - אביב

הנדון: קו מים לבואייבה מזייבה.

אני מתייחס למכתבך מיום 12.12.76 למושב גביעות, אשר את העתקו קיבלתי.

תרשה לי להסב תשומת ליבך לנקודות הבאות:

1. לא ידוע לנו תוכן מכתב גביעות אליך, מאחר ולא קבלנו העתק ממנו.
2. ההחלטה על הבחת קו המים לבואייבה מזייבה בתקבלה על דעת כל המשתתפים בישיבת הועדה לתאום הפיתוח מיום 2.12.76, אשר נושא זה הוא בתחום סמכותה.
3. בזה בוסח החלטת הועדה:
" א. לאשר את ההמלצות כפי שמופיעות בתזכירו של ש. יקותיאל מיום 24.11.76.
ב. קו המים יספק מי שרותים למחנה צ.ה.ל., למרכז הדייג ולמרכז הכרואי.
ג. כמות המים שתסופק תיקבע ע"י בציבנת המים עפ"י הנהוג באיזור זה".

2/..

UNITED STATES DEPARTMENT OF JUSTICE
FEDERAL BUREAU OF INVESTIGATION

DATE: 05/11/50

TO: SAC - MEMPHIS

REPLY

TO: SAC - MEMPHIS

FROM: SAC - MEMPHIS

RE: [Illegible]

BT - [Illegible]

STATEMENT OF [Illegible]

[Illegible]

[Illegible]

[Illegible]

[Illegible]

[Illegible]

[Illegible]

[Illegible]

[Illegible]

[Illegible]

מפקדת מרחב שלמה

המינהל לפיתוח מרש"ל

תאריך:

מספר:

- 2 -

ולבסוף תרשה לי להתייחס לסיפא במכתבך הנ"ל, שבה היבך מציע למושב נביעות "לא לתת פיזית להניח את הקו".

אני מניח כי הצעתך זו אינה על דעת תנועת המושבים, מאחר והיא בוגדת כל בזהל תקין והסדר הציבורי.

אני ממליץ כי תחזור ותכתוב למושב נביעות, ותבטל הפיסקה הנ"ל, ותציע למושב לבהוג במקרה זה, ובמקרים אחרים על פי החלטות שהתקבלו, או שיתקבלו על ידי הרשויות המוסמכות.

ב ב ר כ ה,

ראובן אלוגי
ראש המינהל

העתק: א. אוזן, שר החקלאות

א. בחמקין, תנועת המושבים

י. אדמוני, מבכ"ל המחלקה להתיישבות

ד. בחמיאס, המחלקה להתיישבות

ע. גורן, המחלקה להתיישבות

מושב נביעות

SECRET - TOP SECRET
CONFIDENTIAL - SECRET

SECRET

SECRET

SECRET - TOP SECRET
CONFIDENTIAL - SECRET

SECRET - TOP SECRET
CONFIDENTIAL - SECRET

SECRET - TOP SECRET
CONFIDENTIAL - SECRET

SECRET
CONFIDENTIAL - SECRET

- SECRET - TOP SECRET
- CONFIDENTIAL - SECRET
- SECRET - TOP SECRET
- CONFIDENTIAL - SECRET
- SECRET - TOP SECRET
- CONFIDENTIAL - SECRET



רח' השמלה 4, תל-אביב 66138, טל. 35063

26 בנובמבר 1976

99

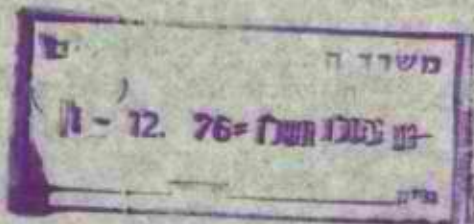

לכבוד

א.ה.י.ן 75/16

א.ג..

אנו שולחים אליך בזה תזכיר המפרט את עמדותינו
ביחס לתכנון אזור הר-טיבני ופתוחו.

באזור זה ערכי טבע, נוף וקדושה מיוחדים במינם.

אנו מבקשים ממך לעשות למען קביעת מדיניות תכנון
ובצוע שיאפשרו המשך עשייה באזור זה תוך שמירה על ערכיו
המיוחדים.

בכבוד רב,

יואב שגיא
החברה להגנת הטבע



חברת החינוך והחינוך
חברת החינוך והחינוך
חברת החינוך והחינוך

חברת החינוך והחינוך

חברת החינוך והחינוך

חברת החינוך והחינוך

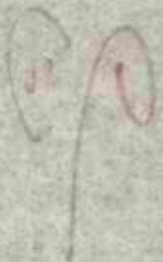
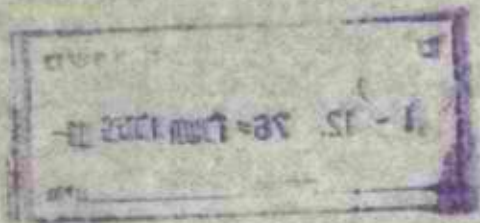

חברת החינוך והחינוך

חברת החינוך והחינוך

חברת החינוך והחינוך

חברת החינוך והחינוך

חברת החינוך והחינוך

חברת החינוך והחינוך

524

ה ח ב ר ה ל ה ג נ ת ה ט ב ע
SOCIETY FOR THE PROTECTION OF NATURE IN ISRAEL



רח' השפלה 4, תל-אביב 66183, טל. 35063

שמירה שכיח המיוחדים של אזור הר סיני - בסכנה !

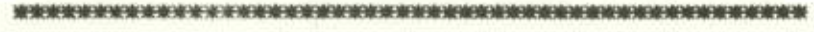

אזור הר סיני הוא מן המיוחדים והרגישים שבדרום סיני: הר משה, מנזר סנסה קתרינה, הכפר הבדואי בבקעת א-רבה ונוף קדומים נדיר, הם רק חלק מנכסי האזור. במשך השנים שחלפו מאז מלחמת ששת הימים, בוצעו על ידי מחכננים וועדות מספר נסיונות להגדיר את מטרות הפתוח הישראלי באזור ולהציע אתור מקומות בהם יתבצע הפתוח. על כלם מקובלת היתה ההכרה, כי בקעת א-רבה וסביבות מנזר סנסה קתרינה, הינם אזור בעל רגישות מיוחדת, שיש להרחיק ממנו ככל האפשר את מוקדי הפתוח, מתוך מגמה לשמור על יחודו.

בעיקר אמורים הדברים לגבי מרכז ישוב ישראלי, מערך קליטת מטיילים (חניונים, מלונות וכו') ושדות "מלוכלכים" (מוסכים, חנות דלק וכו').

ועדת הגוי שמונתה על ידי המנהל לפתוח מרש"ל כמגמה להציע פרוגרמה לחכנון, הגישה זה לא מכבר את המלצותיה המאשרות פעם נוספת עקרונות אלה. למרות כל זאת מתנהל הפתוח הישראלי באזור בלא התיחסות, ולעיתים אף בסתירה למדיניות זו. יתרה מזאת, הוא מתנהל בהעדר חכנון כולל שקול ומחייב. כתוצאה מכך נבנה בתוך בקעת א-רבה מרכז ישראלי הכולל: מרכז מגורים, ביי"ס שדה, מחנה צבא, מרכז מסחר, מרפאה, חנות דלק, חניון, מחסנים, מוסך, נגריה... חלק ממבנים אלה הוקמו כמובן ב"אופן זמני" אך קנו להם קביעות.

בימים אלה אושרה כוועדות המנהל לפתוח מרש"ל בניה 10 יחידות מגורים נוספות בבקעת א-רבה.

הגשמת החלטה זו תקבע סופית את בקעת א-רבה כמרכז הפתוח הישראלי, דבר שיהרוס את אופיה ויחודה של הבקעה ואת עתידו של האזור כאזור חיריות וטיול. מאידך, הולכת ונפרצת דרך חדשה מחוץ מפרץ אילת לאזור הר סיני, אשר עתידה להביא לאזור המוני מטיילים.

המערך הקיים היום אינו בנוי לקליטת המונים אלו ויש להערך בדחיפות למציאות חדשה זו.

לנוכח עובדות אלה קוראת החברה להגנת הסכע לנקוט בצעדים המידיים הנאים לשם הבטחת שמירת ערכיו המיוחדים של האזור:

א. בנוסף לאתר שדה התעופה ואתר בקעת א-רבה יש להקים מיד מרכז נוסף מחוץ לבקעת א-רבה. האתר המתאים למרכז כזה הינו אתר אבו זיתונא המרוחק כ-5 ק"מ ממנזר סנסה קתרינה. הנוף בו מרשים ויפה והוא קרוב דיו לאתרי הטיול והקדושה העקריים, אך רגישותו הנופית הנמוכה משל בקעת א-רבה מאפשרת פתוחו ללא פגיעה בערכי האזור.

בעדיפות ראשונה יש להקים במקום את מערך קליטת הקהל שיכלול חניונים, מרכז מידע, בית אוסף ושרותי דרך.

במסגרת זו יש להעביר לאלתר מחוץ בקעת א-רבה את תחנת הדלק והמוסך ולבצע בכך הבטחות מפורשות שנתנו אך טרם בוצעו. יש לדאוג לכך שכבר בפסח הקרוב יהיה לפחות חלק ממערך זה מוכן לקליטת קהל.

אבו-זיתונא הוא האתר המתאים להקמת מרכז המגורים הישראלי באזור. החברה להגנת הסכע קוראת להמנע מצעדים אשר עלולים לקבוע את מרכז המגורים בבקעת א-רבה, ולהתחיל מיד בצעדים הדרושים להקמת אזור מגורים באתר אבו-זיתונא.

ב. יש לזרז את כצועו של תכנון כולל ומחייב של אזור מרומי סיני אשר יקבע את עקרונות התכנון ויגדיך בצורה ברורה ומחייבת את חלוקת הגורמים השונים בין שלושת אתרי הפתוח.

תכנון כזה, אם יהווה מסגרת מחייבת לכל פעולה באזור, ימנע פעילויות המנוגדות למדיניות, ויאפשר להגשים את הרצון הכללי לפתוח פוטנציאל האזור מכלי לפגוע בו.

החברה להגנת הסכע

כסלו תשל"ז
נובמבר 1976

מפקדת מרחב שלמה
המינהל לפיתוח מרש"ל

524

תאריך: 25.11.76

מספר: 2786 - אישי +
מב/7/106

לדעת המפקד
למחלקת המטה
למחלקת המטה
למחלקת המטה
למחלקת המטה

אל: אלוף א. אורלי, מתאם הפעולה בשטחים

הנדון: החלפתו של משה סלע.

מכתבך גמ-5 (32) 5219 מיום 5.11.76

אבי מתייחס למכתבך הב"ל ולשיחתנו מיום 12.11.76.
הרשה לי לחזור ולהסב את תשומת ליבך לעובדות הנאות:

1. יואב בצן שבחר במרכז פומבי לתפקיד ראש צוות סגטה קטריגה לא בא להחליף את משה סלע.
מ. סלע לא מובנה מעולם לתפקיד של ראש צוות סגטה קטריגה.
כידוע לך התפקיד הב"ל הוא תפקיד חדש שאושר עקב הסכם הביניים ע"י ביטול התקן של ראש צוות אבו-רודס.
2. תפקידו של משה סלע כמושאל מרשות שמורות הטבע בקבע כמרכז ומתאם עבודות הפיתוח במגזר הבדואי במרחב שלמה.
כהוכחה לכך רצוף העתק ממכתבו של מ. סלע למבכ"ל רשות שמורות הטבע מיום 13.6.72 אשר את העתקו קיבלתם בזמנו.
3. עיקר הבעיות הקשורות בהמשך עבודתו ותפקידו הב"ל גוצרו עקב רצונו ונטיבותיו לקבוע את המדיניות לגבי האוכלוסיה הבדואית, נושא שהוא בסמכותך ובסמכותו של מפקד איזור דרום סיני.
אבי מרשה לעצמי לצטט את סעיף ב' ממכתבו של מפקד איזור דרום סיני אליך מיום 24.10.76 "דברי ההסבר שביתנו ע"י משה סלע באמרו על דעתו בלבד. הצגת הדברים היתה בלתי מדויקת ורוב הדברים הינם בביגוד מוחלט לדעת מפקד האיזור. הבעיות שהעלה משה היבן בעיותיו ולא בעיות הבדואים של האיזור".

מדינת ישראל
המשרד הכלכלי

תאריך: 25.11.25

מספר: 2000 - 111111
02/11/25

הנדון: תשלום מס, מס' 12345, שנת 2025

המס' הישן: 12345

המס' החדש: 67890 (12345) תאריך: 25.11.25

המס' הישן: 12345, שנת 2025

המס' החדש: 67890, שנת 2025

1. המס' הישן 12345 יישאר בתוקף עד לסוף שנת 2025.

א. המס' החדש 67890 יישאר בתוקף עד לסוף שנת 2025.

ב. המס' הישן 12345 יישאר בתוקף עד לסוף שנת 2025.

2. המס' הישן 12345 יישאר בתוקף עד לסוף שנת 2025.

א. המס' החדש 67890 יישאר בתוקף עד לסוף שנת 2025.

3. המס' הישן 12345 יישאר בתוקף עד לסוף שנת 2025.

א. המס' החדש 67890 יישאר בתוקף עד לסוף שנת 2025.

ב. המס' הישן 12345 יישאר בתוקף עד לסוף שנת 2025.

ג. המס' החדש 67890 יישאר בתוקף עד לסוף שנת 2025.

מפקדת מרחב שלמה
המינהל לפיתוח מרש"ל

2

תאריך:

- 2 -

מספר:

4. לגופו של עניין חזרנו והצענו למשה סלע להמשיך בעבודתו כמרכז ומתאם עבודות הפיתוח במגזר הבדואי במרש"ל, או לחילופין, כמרכז ומתאם כל פעולות הפיתוח במגזר הבדואי והישראלי באיזור סנטה - פיזאן.
רצוף העתק מכתבי אליו בדרון מיום 13.10.76, וכן העתק פרוטוקול מדיון שהתקיים בהשתתפותו ביום 3.11.76.
עד היום, למרות הבטחתו, לא קבלתי תשובות להצעות הב"ל.

ודאי תסכים לדעתי כי במידה ולא אקבל בזמן הקרוב את הסכמתו להמשיך עבודתו באחד מהתפקידים שהוצעו לו, וכן את התחייבותו כי יפסיק לעסוק בקביעת מדיניות ויתרכז בביצוע המשימות שיאשרו ע"י הגורמים המוסמכים לכך, עפ"י בוואלים תקינים המקובלים בשורת המדינה, אהיה גאלץ להפסיק את עבודתו.

ב ב ר כ ה,

ראובן אלובי
ראש המיבהל

העתק: שר החקלאות

מבכ"ל משרד הבטחון

מפקד מרחב שלמה

מפקד איזור דרום סיני

התאחדות העובדים

לשיפור תנאי העבודה

התאחדות

העובדים

א. תפקיד התאחדות העובדים הוא לייצג את האינטרסים של העובדים, לנהל משא ומתן עם המעביד, ולקדם את טובת העובדים בכל הנוגע לתנאי העבודה, שכר, ביטוח, פנסיה, וכו'.

ב. התאחדות העובדים תפעל למען העובדים בכל הנוגע ליישום חוקי העבודה, לביטול חוקים פוגעניים, ולקידום חוקים לטובת העובדים.

ג. התאחדות העובדים תפעל למען העובדים בכל הנוגע לביטוח, פנסיה, וכו'.

ד. התאחדות העובדים תפעל למען העובדים בכל הנוגע ליישום חוקי העבודה, לביטול חוקים פוגעניים, ולקידום חוקים לטובת העובדים.

התאחדות

העובדים

התאחדות העובדים
לשיפור תנאי העבודה
במפעל
ב-1955



524

שר החקלאות

ג' בכסלו תשל"ז

25 בנובמבר 1976

לכבוד
מר ראובן אלוני

הנדון: פיתוח אזור סנטה קתרינה.

הנני להעביר בכתב החלטות השר בענין פיתוח אזור סנטה קתרינה.

א. קידום הבנייה, הכנת תשתית למיירות, פיתוח מקורות מים, תשתית פיתוח הכוללת דרכים, מים, חשמל, טרפאות וכד' - אריכים לקבל עדיפות גבוהה בהכנת העבודה ובקצאת משאבים כספיים.

ב. הסינוי החדש לראש צוות סנטה קתרינה הינו צעד נוסף במסגרת המגמה להעברת סירב העובדים לעבודה בטוחה.

ג. צוות הפיתוח והבניה בראשות מר. טסה סלע (הכולל עובדי המינהל האזרחי, טכניונים ועובדים זמניים בעלי מקצוע במסגרת שירות-מלוואים). ימשיך לעבודתו באזור סנטה קתרינה וואדי מיראן כבעבר. על הצוות תוטלנה עבודות בניה, פיתוח מקורות מים, הכנת תשתית למיירות, קידום סלילת דרכים והכנת תשתיות.

ד. תוכניות העבודה והניהול האדמיניסטרטיבי יהיו באחריות ראש צוות סנטה.

ה. ראש המינהל האזרחי לפיתוח מרש"ל יגיש לשר החקלאות דו"ח תלת חדשי על ההתקדמות בפיתוח האזור.

כ ב ר כ ה

יאיר יובל
עוזר שר החקלאות

העקו: מר ה. מולכו
מר ה. צבן
מר מ. סלע



שר החקלאות

ג' בכסלו תשל"ז

25 בנובמבר 1976

לכבוד
שר ראובן אלוני

הנדון: פיתוח אזור סנטה קתרינה.

הנני להעביר בכתב החלטות השר בענין פיתוח אזור סנטה קתרינה.

א. קידום הבנייה, הכנת השטח לתיירות, פיתוח מקורות מים, השתיית פיתוח הכוללת דרכים, מים, חשמל, סרפאות וכד' - צריכים לקבל עדיפות גבוהה בתכנית העבודה ובחקצאה משאבים כספיים.

ב. המינוי החדש לראש צוות סנטה קתרינה הינו צעד נוסף במסגרת המגמה להעברת סירב הקובדים לעבודה בטוח.

ג. צוות הפיתוח והבניה בראשות שר טעה סלע (הכולל עובדי המינהל האזרחי, מנסיונרים ועובדים זמניים בעלי מקצוע במסגרת שירותם במלואית). ימשיך בעבודתו באזור סנטה קתרינה וואדי פיראן כבעבר. על הצוות חוטלנה עבודות בניה, פיתוח מקורות מים, הכנת השתיית לתיירות, קידום סלילה דרכים והכנת השתיית.

ד. תוכניות העבודה והניהול האדמיניסטרטיבי יהיו כאחריות ראש צוות סנטה.

ה. ראש המינהל האזרחי לפיתוח כרש"ל יביש לשר החקלאות דו"ח חלה חדשי על ההתקדמות בפיתוח האזור.

ב ב ר כ ח

יאיר יובל
עוזר שר החקלאות

העוזר שר ח. מולכו
שר ח. צבן
שר מ. סלע

524

מפקדת מרחב שלמה המינהל לפיתוח מרש"ל

תאריך: 24.11.76

מספר: 2769/אישי

אל: שר החקלאות

הנדון: פיתוח אזור סבטה קטרינה.

מכתב - שלהבת פריאר, אליך מיום 31.10.76

העתק ממכתבו של שלהבת פריאר אליך הגיע אלי ב - 22.11.76. בהתאם לבקשתך הרי הערותי למכתב זה:

- א. אין יסוד לקביעה כי משה סלע מובה ומכהן בתפקיד ראש צוות. כידוע לך, הוא עובד רשות שמורות הטבע שהושאל למינהל - לפי בקשתי - בשנת 1972 לתפקיד מוגדר של - מרכז ומתאם עבודות הפיתוח במיגזר הבדואי במרחב שלמה. תפקיד ראש צוות סבטה אושר לבו לבקשתי בו ע"י בציבות שירות המדינה עקב הסכם הביניים עם מצרים ב - 1975 ולאחר ביטול משרה זו באבו-רוודס. מאז ינואר 1976, פורסם פעמים מספר מרכז לתפקיד זה ורק לאחרונה נבחר במכרז פומבי של בציבות שירות המדינה מועמד מתאים. ארשה לעצמי להוסיף, כי בשבתיים האחרונות חזרתי ופגיתי פעמים מספר למשה סלע שיתרום מבסירבו - בוסף לתפקידו המוגדר - גם לתיאום והפיקוח של עבודות בפרוייקטים מקומיים באזור סבטה קטרינה - בית הנתיבות, מחנה צה"ל ובי"ס שדה "צוקי דוד". לכל אלה בעביתי בסירוב מוחלט.
- ב. כידוע לך, הצעתי למשה סלע להמשיך ולעבוד במסגרת המינהל באחד התפקידים הבאים לפי בחירתך:
1. להמשיך בתפקידו הנוכחי כמרכז ומתאם פעולות הפיתוח במיגזר הבדואי במרחב שלמה.
 2. לחילופין - ולפי הצעת חיים צבן - לשמש יוזם, מרכז ומתאם כל פעולות הפיתוח הבדואי והישראלי באזור סבטה ופיראן. (ראה העתק מכתבי אליו מ 13.10.76 ופרטי-כל פגישה עמו ב 3.11.76).
- עד היום לא קיבלתי תשובותיו לב"ל.

2/..

ROYAL CANADIAN MOUNTED POLICE

REPORT OF INVESTIGATION

[Faint, illegible text in the upper section of the page, likely containing case details or a summary.]

REPORT OF INVESTIGATION

[Faint, illegible text below the section header.]

[Large block of faint, illegible text, likely the main body of the report.]

[Faint, illegible text at the bottom of the page, possibly a signature or date.]

מפקדת מרחב שלמה

המינהל לפיתוח מרש"ל

תאריך:

- 2 -

מספר:

- ג. בפגישותי עם משה סלע חזרתי והבהרתי כי קביעת המדיניות במיגזר הבדואי היא באחריותם וסמכותם של מתאם הפעולה בשטחים במשרד הבטחון ומפקד אזור דרום סיני. מכאן, שכל פעולותיו צריכות להעשות בהתאם למדיניות זו ועל פי בוחלי העבודה המקובלים בשירות המדינה.
- ארשה לעצמי לצטט בנדון בפניך דו"ח של מפקד אזור דרום סיני מיום 24.10.76 בעקבות ביקורו של שר הבטחון באזור. "דברי ההסבר שביתנו ע"י משה סלע באמרו על דעתו בלבד. הצגת הדברים היתה בלתי מדוייקת ורוב הדברים הינם בניגוד מוחלט לדעת מפקדת האזור. הבעיות שהעלה משה הינן בעיותיו ולא בעיות הבדואים באזור".
- ד. יש לי ענין רב בהמשך עבודתו של משה סלע כדי שימשיך ויתרום מנסיונו ומ"להט העשייה" שלו לפיתוח המיגזר הבדואי.
- הצבת ראש צוות לסנטה מיועדת לשחררו לחלוטין מכל הנושאים הנוגעים לעבודות מינהלתיות.
- ה. לפיסקה השביעה והשלישית בסעיף 2 במכתב פריאר -
1. לא רק שלא בוטלו תקנים בצוות הישראלי אלא שמאז ינואר 1976 אושרו 3 מישרות בוספות: ראש צוות; טכנאי להפעלת תחנת הכח ומערכות חשמל ומים (העברה מתקן אופירה); אחראי להפעלת תשתיות - חשמל, מים וביוג - באזור שדה התעופה (משרה חדשה).
 2. הובאו לידיעתי תלונות רבות על עיכוב באספקת חומרים וציוד לביצוע עבודות פיתוח במיגזר הבדואי. כדי למנוע הישנות מקרים דומים סוכם כי ההזמנות לרכישת חומרים וציוד יוגשו אלי ישירות בהתאם לבוהלים המקובלים בשרות המדינה.
- ו. 2 פסקה רביעית במכתב פריאר, אין יסוד. אני מביח כי הכותב מתייחס לדו"ח מבקר המדינה מס' 24 (1974) - עמ' 8-767.
- בעקבות ביקורת זו העביר משרד מבקר המדינה למשטרת ישראל - באמצעות פרקליטות המדינה - את דרישתו לחקור את הממצאים החמורים שנתגלו בביקורת והבוגעים לרישומים כוזבים בכרטיסי העבודה של העובדים הבדואים באזור סנטה פיראן.
- עד היום לא במסרו לבו ממצאי החקירה.
- מכאן תבין כי הזאמר במכתב פריאר גובל בהוצאת לשון הרע ולולא אמונתי כי הכותב כתב את הפיסקה בתום לב ומחוסר ידיעת העובדות לאשורן הייתי פונה לנציב שירות המדינה ופרקליט המדינה ומגיש תביעה בגד הכותב בגין הוצאת לשון הרע.

3/..

REPORT OF THE BOARD OF DIRECTORS
FOR THE YEAR 1911

The Board of Directors of the [Company Name] has the honor to acknowledge the interest and cooperation of the stockholders in the management of the business during the year 1911. The year has been a successful one for the company, and the Board is pleased to report that the business has advanced materially since the beginning of the year. The total assets of the company at the end of the year were \$[Amount], and the total liabilities were \$[Amount]. The net income for the year was \$[Amount], and the dividends paid to the stockholders were \$[Amount]. The Board is confident that the future of the company is bright and that the stockholders will continue to receive a satisfactory return on their investment.

The Board has also taken note of the fact that the company has been able to maintain its position as one of the leading companies in the industry. This is due to the excellent management of the company and the high quality of its products. The Board is proud of the achievements of the company and is confident that it will continue to grow and prosper in the future.

The Board is grateful to the stockholders for their loyalty and support and trusts that they will continue to be interested in the company's affairs. The Board is also grateful to the management of the company for their faithful and efficient service during the year.

מפקדת מרחב שלמה

המינהל לפיתוח מוש"ל

תאריך:

מספר:

- 3 -

ז. ולבסוף, תמוה ביותר כי פריאר ואלה הנזכרים בשמותיהם על ידו במכתבו לא מצאו לבכונן לפגוש אותי על מנת לאפשר לי להציג בפניהם את העובדות לאשורן. גם כיום - מאחר ואני מאמין כי כוונותיהם הבסיסיות חיוביות וברצונם לתרום לפיתוח האזור - אשמח להיפגש עמם בכל עת.

מאחר והכותב העביר העתק ממכתבו לראש הממשלה ולשר גלילי אני מרשה לעצמי להעביר העתק ממכתבי זה לממוענים הנ"ל.

בברכה,

ראובן אלובי
ראש המינהל

העתק: ראש הממשלה

השר י. גלילי

REPORT OF THE BOARD
OF DIRECTORS

The Board of Directors has the honor to acknowledge the receipt of the report of the Management and to express its appreciation for the services rendered during the year ending 1924. The report shows a steady increase in the volume of business and a corresponding increase in the assets of the company. The Board is confident that the management has conducted the affairs of the company in a most efficient and economical manner and has secured the best results possible under the circumstances. The Board is confident that the future of the company is bright and that the management will continue to conduct the affairs of the company in a most efficient and economical manner.

Respectfully,
The Board of Directors

מפקדת מרחב שלמה
המינהל לפיתוח מרשיל

2295/אישי

13.10.1976

תאריך:

מספר:

אלו מסה סלע

הגדון: רכוז ומאום הפיתוח במגזר הברואי

כפי שסוכם בפגישה שהתקיימה ביום 7.10.76 בהשתתפותו של
מפקד מרש"ל תא"ל בירו, אנקשן להודיעני תוך שבועיים על
הסכמתך להמשיך ולעבוד במסגרת המינהל כמרכז ומאום של עבודת
הפיתוח במגזר הברואי במרחב שלמה.

כפי שהובהר לך בפגישה הנ"ל, ימשיך הצוות של המינהל בעבודת
הפירט הבארות, ואילו עבודות הבניה יבוצעו באמצעות סע"צ.

ב ב ר כ ה,

חג שמח

(א.א.א.)

ראובן אלזבי
ראש המינהל

העתק: תא"ל בירו/מפקד מרש"ל.

גב/

מפקדת מרחב שלמה

המינהל לפיתוח מרשי

תאריך: 9.11.1976

מספר: 106/מב/2610

פרטי-כל פגישה על המסך עבודתו של מטה סלע - 9.11.76

משתתפים: ר. אלובי, מ. סלע, א. גרינברג.

אלובי: א) מודיע כי בנחר במכרז פומבי ראש צוות סנמה.

ב) מוסר על סיחתו עם ה' צנן בנידון, ומציג מכתבו אל סלע מ-13.10.76, מבקש תשובה למכתב זה.

סלע: מוסר, כי השיב למכתב אלובי. מבקש להבהיר לו תוכן התפקיד המוצע ומסגרת סמכויותיו.

אלובי: א) הצעתו היא שסלע ירכז ויתאם כל עבודות הפיתוח בדוא"כ במרש"ל כאשר מדגיש - כי

עבודות הבניה יעשו מעתה בידי מע"צ (תוך פיקוח ע"י סלע).

עבודות מקורות מים יבוצעו באחריות ישירה של סלע.

ב) האמצעים והיקפים שיוצמדו לרשות סלע (במסגרת פיתוח בדוא"כ) יהיו אותם האמצעים שתאום הפעולה בשטחים מעמיד לרשות המינהל.

ג) צנן הציג שסלע ירכז ויתאם את כל הפיתוח - הישראלי והבדואי - באזור סנמה ופיראן.

סלע: א) מודה על עצם ההצעה.

ב) בטייתו (אף כי עדיין לא החלטתו) היא לא לקבל את הצעת אלובי.

ג) מסתייג מ"עקירתו" ממערכת העשייה באזור סנמה לאחר שנים של שהייה בסקום.

ד) שואל, אם קיימת האפשרות שלא ינותק ממערכת זו.

אלובי: אין כל יסוד במציאות לדברי סלע לעיל והעובדות הן אחרות:

א) מאז התחלת עבודתו של סלע במינהל (כמושאל מרשות שמורות הסבע) תפקידו היה מוגדר

וברור - מרכז ופתאם את עבודת הפיתוח במדגזר הבדואי.

ב) במכתבי אליו מיום 13.10.76 חזרתי והצעתי כי ימשיך לפעול במסגרת תפקידו כפי שהיה עד כה.

ג) קבלת ראש צוות סנמה במכרז שהתקיים בבניבנה שרות המדינה בעשתה ע"פ הנוהלים

המקובלים בשרות המדינה - לגבי איש משרות. המשרה הברובה היא משרה חדשה יחסית

ואשרה ע"י נש"מ קטן, הסכם הביניים (ביטול המשרה באבו רודס והעברתה לסנמה).

סלע: עם קבלת מכתבו של מ. סלע (שבשלה מדבריו) יענה ראש המינהל בכתב ובו יפרט - בהתאם

לבקשת סלע - את הגדרת התפקיד וסמכויותיו המוצעו וכן האמצעים שיעמדו לרשותו

בתפקיד.

רשם : בצלאל לבניא

גב/

מפקדת מרחב שלמה
המינהל לפיתוח מרש"ל

524

תאריך: 29.11.76

מספר: 2825 - מב/1

לכבוד

מר שלמה צור

מנהל המחלקה לבכסים, ביבוי ומשק

משרד החקלאות

תל - אביב

הנדון: מבקר מבדק פנימי (משק ושרותים) במינהל לפיתוח מרש"ל.

בהמשך לשיחתנו הטלפונית, הגבי חוזר ופונה לקבל את אישורך, כי אחד מעובדיך המתאימים לכך, יהיה אחראי למבדק הפנימי (משק ושרותים) במינהל לפיתוח מרש"ל. להערכתך, חייב יהיה האיש להקדיש לבושה זה 4 ימים בחודש במקומות הבאים: במשרד בת"א, באופירה, סגטה קטרינה וא-מור. בהיותי משוכנע כי הינך מודע לחשיבות הנדון, אין לי ספק כי תמצא הדרך להוסיף תרומתך ליעול הביקורת הפנימית השוטפת במינהל לפיתוח מרש"ל. אודה לך על תשובתך החיובית בהקדם.

ב ב ר כ ה,

ראובן אלובי
ראש המינהל

העתק: שר החקלאות

סמנכ"ל אמרכלות משרד החקלאות

מר א. מאיר - ממונה משק הממשלתי, משרד האוצר

מר א. גרינברג - ממונה ארגון ומינהל - כאן

חוק התשלום על המכשיר

התקנה מס' 1054 - תשנ"ה

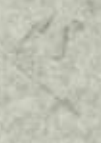

תאריך: 22.12.95
מס' תשלום: 1520 - 2085

התשלום על המכשיר
הוא חובה ויחיד
הוא נשכר על המכשיר
הוא נשכר על המכשיר
הוא נשכר על המכשיר

התשלום על המכשיר הוא חובה ויחיד

התשלום על המכשיר הוא חובה ויחיד, והוא נשכר על המכשיר. התשלום על המכשיר הוא חובה ויחיד, והוא נשכר על המכשיר. התשלום על המכשיר הוא חובה ויחיד, והוא נשכר על המכשיר. התשלום על המכשיר הוא חובה ויחיד, והוא נשכר על המכשיר. התשלום על המכשיר הוא חובה ויחיד, והוא נשכר על המכשיר. התשלום על המכשיר הוא חובה ויחיד, והוא נשכר על המכשיר. התשלום על המכשיר הוא חובה ויחיד, והוא נשכר על המכשיר. התשלום על המכשיר הוא חובה ויחיד, והוא נשכר על המכשיר.

מ. ר. ג. מ.
מ. ר. ג. מ.
מ. ר. ג. מ.

התשלום על המכשיר הוא חובה ויחיד, והוא נשכר על המכשיר. התשלום על המכשיר הוא חובה ויחיד, והוא נשכר על המכשיר. התשלום על המכשיר הוא חובה ויחיד, והוא נשכר על המכשיר. התשלום על המכשיר הוא חובה ויחיד, והוא נשכר על המכשיר. התשלום על המכשיר הוא חובה ויחיד, והוא נשכר על המכשיר. התשלום על המכשיר הוא חובה ויחיד, והוא נשכר על המכשיר. התשלום על המכשיר הוא חובה ויחיד, והוא נשכר על המכשיר. התשלום על המכשיר הוא חובה ויחיד, והוא נשכר על המכשיר.



שר החקלאות

29.10.1976

אלו: מר ש. ארלוזורוב-בציג בציבות המים
מר י. קרבי -בציג ועד המתיישבים

הגדרון:הרעדה לתאום הפיתוח במרחב שלמה

על יסוד החלטת ועדת השרים לענייני כלכלה בישיבתה מיום 7.3.76, הריבי ממנה אותכם בזאת להיות חברים ברעדה לתאום הפיתוח במרחב שלמה.

טמכורות הרעדה:

1. תאום הפיתוח של משרדי הממשלה השונים
2. אישור פרויקטים וכל יזמים, כולל פיתוח משותף.
3. יזום פרויקטים כלכליים לפיתוח המרחב.
4. השלת ארבונות, מיסים והיטלים אחרים למתן שירותים ציורביים מקיבים.

יתר חברי הרעדה

מר ר. אלובי	-	ראש המיבהל לפיתוח מרש"ל, יר"ר
תא"ל א. פורן	-	בציג ראש הממשלה
אל"ט ד. שפי	-	בציג שר הבטחון
מר ה. מולכו	-	בציג שר החקלאות
מר ג. גורדון	-	בציג שר השיכון
מר י. ורדימון	-	בציג שר הפנים
מר א. עטייה	-	בציג שר המסחר והתעשייה
מר ש. לוד	-	בציג שר התחבורה
מר ש. שירן	-	בציג שר האוצר
מר מ. תמיר	-	בציג שר התיירות
מר א. ברנטל	-	בציג שר התקשורת
מר ד. בחמיאס	-	בציג ראש המחלקה להתיישבות
אלוף (מיל) א. יפה	-	מנהל רשות שמורות הטבע
רס"ן ר. פרי	-	בציג צ.ה.ל.
מר א. ביידיץ	-	בציג מנהל מיבהל מקרקעי ישראל
מר ד. אייזנברג	-	בציג שר העבודה
מר ג. כץ	-	ראש עיריית אילת.

בברכה,

אמירן ארזן

העתקו מר ר. אלובי



מכון ויצמן למדע

THE WEIZMANN INSTITUTE OF SCIENCE

REHOVOT · ISRAEL

רחובות · ישראל

OFFICE OF THE PRESIDENT

לשכת הנשיא

12/10/76

לכבוד
מר יאיר יובל
עוזר שר החקלאות
משרד החקלאות
הקריה, תל-אביב
למר יובל שלום,

קיבלתי מכתבך מה-30 בספטמבר 1976.
אין בו הזמנת השר לפגישה אתו. אני חוזר ומבקש
כי פגישה זו תיקבע. אעדר מן הארץ עד ל-19
בחודש זה ואני למד כי גם מר סיוון ישוב מחו"ל
עד אז.

בברכה חג שמח,

לש 3
ג/שלהבת פריאר

10.11
לשנה
1976

THE WEIZMANN INSTITUTE OF SCIENCE

REHOVOT · ISRAEL



מכון ויצמן למדע

רחובות · ישראל

OFFICE OF THE PRESIDENT

לשכת הנשיא

31/10/76

לכבוד
מר ח. אוזן
שר החקלאות
הקריה
תל - אביב
כבוד השר,

הנדון: פיתוח איזור סנטה קתרינה

1. ב-12 בספטמבר 1976, ביקשתי אותך לקבלני לשיחה, יחד עם ח"כ עדי אמוראי, מר עמירם סיוון, פרופ' עמנואל מרקס ומר אריה נצר. אנחנו ליווינו הנעשה באיזור סנטה קתרינה ובמיוחד פעילות הצוות בראשותו של משה סלע, והיינו מוטרדים ע"י התפתחויות שבסתמנו בשטח. ב-30 בספטמבר הודיעני מר יובל, עוזר, כי הנך מודע לנושא, ורק לאחר פניה נוספת בקבעה לנו פגישה אתך ב-24 בנובמבר.
2. בינתיים, אני שומע - ואתה תיטיב לדעת, אם אמנם כך הדבר - כי פורסם מכרז לתפקיד ראש צוות סנטה קתרינה, תפקיד בו מכהן כיום משה סלע, וכי הוחל בראיון מועמדים. חוזים לחלק מעובדי הצוות לא חודשו. ניתנה הוראה במשרד לא לתת שרותי אספקה מסויימים למשה סלע, אלא להפנות כל בקשותיו למר אלובי. ברמז למר סלע, כי תחזיל חקירה (משטרתית או מבקר מדינה?) בפעולות הצוות.
3. לא הייתי רוצה להעלות על הדעת כי מאז פנייתנו אליך מאמצע ספטמבר נתקבלו החלטות, שעל מהותן ביקשנו לשוחח אתך, בטרם התקבלנה. אולם אינני יכול להשתחרר מההרגשה, כי אמנם כך המצב. אני מקוה, כי לא התעלם מפניית מספר אזרחים, שהנושא קרוב ללבם, והמבקשים לשכנע או להשתכנע, בטרם יחולו שינויים. אני מעדיף כי בחפש אוזן קשבת אצל השר הממונה, מאשר אצל אחרים.

בכבוד רב,
אלק פראי
שלהבת פראי

העתק: מר י. רביץ, ראש הממשלה
השר י. גלילי

Very truly yours

THE SECRETARY, DEPARTMENT OF AGRICULTURE

EXHIBIT

1917

1917
1917
1917
1917

1917

1917

1917

1917

1917

1917

1917

EXHIBIT

1917

524

די-זהב

מושב שתופי של העובד הציוני
להתישבות חקלאית וק"ט בע"מ אגודה שתופית
המטען: מושב 'די-זהב' דאר אילת. טלפון: 057-89215



8/11/76

לכבוד
מר רחובן אלון
המינהל לתיירות מר"ץ
רח' התקווה 9
תל - אביב.
ג.א.

הנדון: תעודת עיקרית בדי-זהב - תזכיר.

1. מזה מספר שנים, אנו מעלים לדיון בקביץ ובטני כל הגורמים הממלכתיים-מנהלתיים שונים-
אז בורשי והמוציא העיקרית בה מלוי עיקר קיומנו, והיות ואנו מייחסים התיבות ראשונה
המעלה לבונה זה אשר לו השלטה לבני קיומנו, הירמבילי של המטען, מיתוחו הכלכלי הרותם
הרשמי, יש לרשמו להסדיר אתה ולתמיד את הנושאים הענפיים בינינו במחלוקת ולמנוח
לחץ מרדן חולט במסגרת התגורר והמסכדות של המינהל לתיירות מר"ץ, אנו מתייחס בהכנה
גם את השומותין החייבה שליליות, מבב אשר יאשר לנו מבויתת הנוהלים והיחסים בינינו
למנוח לאינטנציות ממלכיות אשר יאשרכו להתייחס גם למדיניות התימה דמימה הנחובה
במקן מירק התעודות למדיניות שונים, מדיניות אשר לבטינו אין לה כל בסום חוקי,
והגורמת לכך שנהיה מרן עודף על אף שמדייקט די-זהב על כל מרכיביו והצירותיים הינו
והימבנטי במרחב שלמה.

2. יש לבנה לדידי חשיה והסכמה בינינו, כי הבוף הממלכתי התייטב קרי-הסוכנות היהודית
והמאגידות התיובית, הקידדו [REDACTED] ממשלם בסמן מקורות מרנסה וחשית כלכלית, דהיינו,
חלקת ארעה, רישות הים המבטי, הטיקסור, הגרה וחלול, במקרה של די-זהב בית הלון,
מדידן הכלילה וכד' ברט אין הסוכנות היהודית קוספת במתן [REDACTED] תעודות מרנסהמליות
ולחוסיות כגון מים, המל, ביוב, טלפון, חיבור, תרכות תכרות וכד', סוכסיות אלו
מסילות מעגט הנויתן על הבוף המרנסהמלי והמורדי, במקרה יבן, בוטאים אלו הכט מלטיים
למינהל למנוח מרחב שלמה, אשר בראשו הנך עומד, דהתו הסונו אנו חיים חלקית בידיחן
מבויתת הטימול הנושאים מר"ץ.



ESTABLISHED 1862
LIBRARY OF THE
MUSEUM OF NATURAL HISTORY
AND
GEOGRAPHICAL SOCIETY

1862

1862

1862

1862

1862

1862



די-זיהב

מושב שתוכי של העובד הציוני
להתיישבות חקלאית וקייט בע"מ אגודה שתוכית
המען: מושב די-זיהב דאר אילת. טל. 057-89215

- 2 -

3. די-זיהב, תזירות ונופש בע"מז חב' די-זיהב בע"מ השייכת בחלקה למושב די-זיהב, הינה
צוף יורדי נמרד ומעמדה במשפטי החוקי אינו שונה ממעמד שאר הפרוייקטים החזירתיים
והפרטיים במדינה ובמרחב שלמה, הקציבה מבוססים על מילונות מהחברה לפיתוח מפעלי
תזירות, נוהלי מכס, והתחביות כלמי מרכז ההשקעות והגומים הנ"ל, לכן ההתיישבות
אליה צריכה להיות בהתאם ליחס למלון קרואן של קופת חולים, המלון של חב' כלל וכד'
ולא כאל וולק בלתי נמרד של מושב די-זיהב.
4. מים : מקובל הוא כי כל יוזם יזם, גוף פרטי או ציבורי מתחבר למקור מים ראשי של
חב' המים הלאומית המובילה את הקו עד לקצה המשבצת המאושרת לפרוייקט. המינהל מעצם
קיומו היה צריך ליזום ולממן הן את נושאי חקר וסקר למציאת מקורות מים למושבנו והן
לפיתוחם ומתקונם, ולא יתכן המצב הקיים כאשר המושב יקבל הקציבים שנתיים שהם בגודל
הלוואה (ול\$ לטווח ארוך) מהסוכנות היהודית המיועדים לפיתוח כלכלי ויחרישם בהכרח על
נושא שגוף ממלכתי היעוד לכך היה צריך לשאת בהם, כיום אנו שוב צריכים ליעד הקציבים
נושמים - ע"ח הפיתוח הכלכלי - לפיתוח מזורז של מקורות המים ואיגומם בכדי שלא נעמוד
במני שוקת טבורה בעתיד הקרוב עם חנופת הפיתוח המשקי והקליטה החברתית העומדים על
הסף.
5. השטל: בנושא זה קיימנו דיונים לאין ספור והחלטתו של מר א. ארזן, שר החקלאות, מהווה
בסיס מוצא לקביעת קריטריונים לתשלום עבור יצור השטל. אנו מבינים בנושא זה עומד
לבוא לטינו, כאשר המינהל יטול על עצמו אחזקת ותפעול תחנות הכח המרחב ואספקת השטל
סדירה. עד היום בלע נושא זה אלקל משאבינו והכנסותינו, כי עובדה ידועה כי כיום
אנו עבדים נרצעים לגנרטורים והיצור הזה אוכל בנו כל חלקה טובה.
6. ביוב: מבלי לנתחם להשקעות המיליונים של משרד השיכון בנושא זה, חב' די-זיהב תלבד
השקיעה כ-1,000,000 ל"י בחלקה בביוב. לא ידוע לי על השקעה פרטית זהה בטאר הפרוייקטים
הקיימים במרחב שלמה. המינהל עד כמה שידוע לנו מימן את מערכות הביוב, המים והחשמל
עד לכניסות הראשיות של בתי המלון במרחב.



THE UNIVERSITY OF CHICAGO
DEPARTMENT OF CHEMISTRY
LABORATORY OF ORGANIC CHEMISTRY

1. The first step in the synthesis of the compound is the reaction of the starting material with the reagent under the conditions specified in the procedure. The reaction mixture was stirred for 24 hours at room temperature.

2. The reaction mixture was then treated with the second reagent, and the mixture was stirred for 12 hours at room temperature. The reaction mixture was then filtered and the solid was washed with the solvent.

3. The combined filtrate and washings were dried over anhydrous sodium sulfate and concentrated under reduced pressure. The residue was purified by column chromatography on silica gel.

4. The pure compound was obtained as a white solid. The yield was 85%. The melting point was 120-122°C. The IR spectrum showed a strong absorption at 1715 cm⁻¹.



די-דהב

מושב שתוכי של העובד הציוני
להתיישבות חקלאית וק"ט בע"מ אגודה שתוכית
המען: מושב די-דהב דאר אילת. טלפון: 057-89215

- 3 -

- 7 א. שני אזרחים ומקלי עסקים במדינת ישראל מטלמים כ - 2,000 ל"י לקבלת קו טלפון לבתיהם ולעסקיהם. עבור שני הקווים הקיימים בדי-דהב, שלפניו - 200,000 ל"י, מבטל זה המנהלים שני הטרוויקטים במרחב שלמה. כיום עם הגדלת ספק המיירות ומינורונו אנו גודקן לקווים נוספים ומשיר התקטורת דורש התקטו של - 500,000 ל"י.
8. בריחוקנו הבינורטי ומבידורינו שחין לחם זה ודובמא במדינת ישראל דהיום, אנו נוסטים מבורד בעממנו הולם ביהורקינו המוחלט ממידע אינפורמטיבי הידני, ומקלימת טיודרי ישראל על כל שיודיו הינו מנה מבורך שיכול להמך, שלה לחמכיר כי קלימת טיודרי טלודיה: הינם מלה זה בבור היום, מן הדין שחינתן המומה לה לנומטים הלומי כי הינם כיום מסיס אלמנטרי של כל אשרה בקולם היחב, אין אנו מייכמים להינות מבורך הידום והדיוקן בנומטים אלו. לכניות דימנו אנו גורטים כי המינבל למינרות מרימב שלמה הינו מטלה ישראל בדרום היני והזה אמור לסמך את כל ואירונטיט נמי המטלה המדיימת מום כלמי אזרחיה.
8. לאור המבור לעיל אנו מבקטים המיידמות מבורד דמו לנומטים הנ"ל דמתן המומה עניינית, עקיונית ומחיימת, אנו רואים בנומטים אלו מסיס להמך קיומנו ומינורנו לעמוד.

במפעד רב
מזכירות די - דהב

הסוקו
מר ה. אורן - שי התקלחות
הני י. בלוקי
מר מ. קול שי המיירות
מר רענן דייץ יו"ר המה' להמיטמות
מר יחיאל הימנדי מנכ"ל המה' להמיטמות
מר י. מר-למה מנכ"ל היגרון מועמי הקובר המינדי

524

מפקדת מרחב שלמה המינהל לפיתוח "מרשל"

תאריך: 31.10.1976

מספר: 2517-טב/1/2

לכבוד
מר ש. שאלתיאל
סגן ראש אגף התקציבים
תל - אביב
א.ב.

הנדון: תקציב המינהל לשנת התקציב 1977

בפגישתי עם שר החקלאות העלתי בפניו את הצעת האוצר לקצץ את תקציב הפיתוח שם המינהל לשנת תקציב 1977 ב-3 מיליון ל"י לעומת 1976 (מ-26 מיליון ל-23 מיליון ל"י). השר ביקשני להביע בפניך את התנגדותו התקיפה לכל קיצוץ תקציבי העלול לפגוע בהמשך הפיתוח באזור המחייב בעצם הגדלתו ולא צמצומו של התקציב. בכל מקרה, התקציב המינימלי הנדרש צריך להיות תקציב המסגרת של 1976 (רגיל ופיתוח) - המסתכם בכ-42 מיליון ל"י - בתוספת 25% התייקרויות כפי שאושרה ע"י האוצר לכל משרדי הממשלה. התקציב המינימלי הזה פרושו למעשה - בתקציב ריאלי - הקטנת פעילות המינהל בשנת 1977 לעומת 1976.

ב ב ר כ ה,

ראובן אלרבי
ראש המינהל

העתק: שר החקלאות

גב/

UNITED STATES DEPARTMENT OF JUSTICE
FEDERAL BUREAU OF INVESTIGATION

15

[Handwritten signature]

DATE: 11-15-54
PAGE: 11-21-54

TO: SAC, NEW YORK
FROM: SAC, PHOENIX
SUBJECT: [Illegible]

RE: [Illegible]

[Illegible typed text]

[Illegible typed text]

[Illegible typed text]

[Illegible]

[Illegible]

[Illegible]

[Illegible]

מפקדת מרחב שלמה

המינהל לפיתוח מרש"ל

תאריך: 28.10.1976

מספר: 1/2/מב/2433

לכבוד
ח"כ עדי אמוראי
הכנסת
ירושלים

לעדי שלום רב,

הנדון: ביצוע תקציב המינהל לפיתוח מרש"ל

מכתבך : 19.9.76

עקב תקלה טכנית לא בענה מכתבך הנ"ל עד היום ועמך הסליחה,
תרשה לי להפנות תשומת ליבך לבקורות הבאות:

(1) יתרות בלתי מנוצלות

היתרות המונאות במכתבך הנ"ל והמתייחסות לתקציב הפיתוח 75/6 הן בעיקרן פיגור של מספר חודשים בהשלמת חלק מהפרוייקטים הנובע מקשיים הכרוכים בניצוע עבודות פיתוח באיזור בעל תנאים מיוחדים כמרש"ל.
לצמ הענין - לגבי כל - 10,231,000 ל"י יש למינהל חוזים, הסכמים והתחייבויות - שנערכו בהתאם לחוק התקציב - לביצוע עד תום.

(2) תקציב פיתוח ברואי - מאכז סגטה קטרינה ופיראן

ביחס לפיתוח שני המרכזים הקהילתיים הנ"ל, להלן דו"ח כספי לשנה האחרונה (מנוסט על דו"ח גזבר המינהל):

תקציב מאושר 75/6	בוצע	
מרכז סגטה קטרינה	ל"י 581,775.-	ל"י 175,000.-
מרכז פיראן	ל"י 218,928.-	ל"י 170,000.-
השלמת מרכז פיראן	ל"י 99,385.-	ל"י 100,000.-
ציור לתפעול מרכזים	ל"י 175,323.-	ל"י 80,000.-
סה"כ	ל"י 1,075,411.-	ל"י 525,000.-

כפי שהנך רואה, לא רק שהוצא כל תקציב הפיתוח - שאושר למרכזים אלה - אלא שתקציב בוסף הועבר מטעיפי תקציב אחרים, על מנת להחיש השלמתם.

(3) תקציב פיתוח 76/ד

בשנת התקציב 76/ד יממש המינהל את מלוא תקציב הפיתוח, כולל היתרות הבלתי מנוצלות לשנת תקציב 75/6.

2/..

STATE OF TEXAS

COUNTY OF _____

Case No. _____

Date _____

STATE OF TEXAS

COUNTY OF _____

(A) STATE OF TEXAS

(B) STATE OF TEXAS

<u>STATE OF TEXAS</u>	<u>STATE OF TEXAS</u>
_____	_____
_____	_____
_____	_____
_____	_____
_____	_____
_____	_____
_____	_____

(C) STATE OF TEXAS

מפקדת מרחב שלמה
המינהל לפיתוח מרש"ל

תאריך:

מספר:

2/..

לסיכום - אבי חוזר להצעתי שהופנתה אליך (מכתבי 1854 - מב/1/2 מ-24.8.76),
כי במידה והפיתוח במרש"ל קרוב לליבך, וברצונך לתרום לו מבסיונך וממרבך -
אסמך לעמוד לרשותך לצורך זה בכל עת.

בברכה,

ראובן אלובי
ראש המינהל

העתק: סד החקלאות

יו"ר ועדת הכספים של הכבסת.

גב/

SECRET
CONFIDENTIAL

SECRET

CONFIDENTIAL

SECRET - This document contains information which, if disclosed, could be of significant aid to the enemy. It is to be controlled and distributed in accordance with the provisions of Executive Order 11652, as amended.

SECRET

CONFIDENTIAL

SECRET - This document contains information which, if disclosed, could be of significant aid to the enemy. It is to be controlled and distributed in accordance with the provisions of Executive Order 11652, as amended.

התאריך 29.10.76

1/141

חיק מס'

אל: דני יאיר יאיר, ארבע שנים

ע. ע. 13

מאה:

הגדרון: ארבע שנים

במסגרת חוק 8408 - בקשה
למסירת ארבע שנים.

בשם שירות ארבע שנים:

1. חוק 7376 - שירות ארבע שנים
בשם שירות ארבע שנים

2. חוק 7376 - שירות ארבע שנים
בשם שירות ארבע שנים

3. חוק 7376 - שירות ארבע שנים
בשם שירות ארבע שנים

4. חוק 7376 - שירות ארבע שנים
בשם שירות ארבע שנים

לשירות ארבע שנים

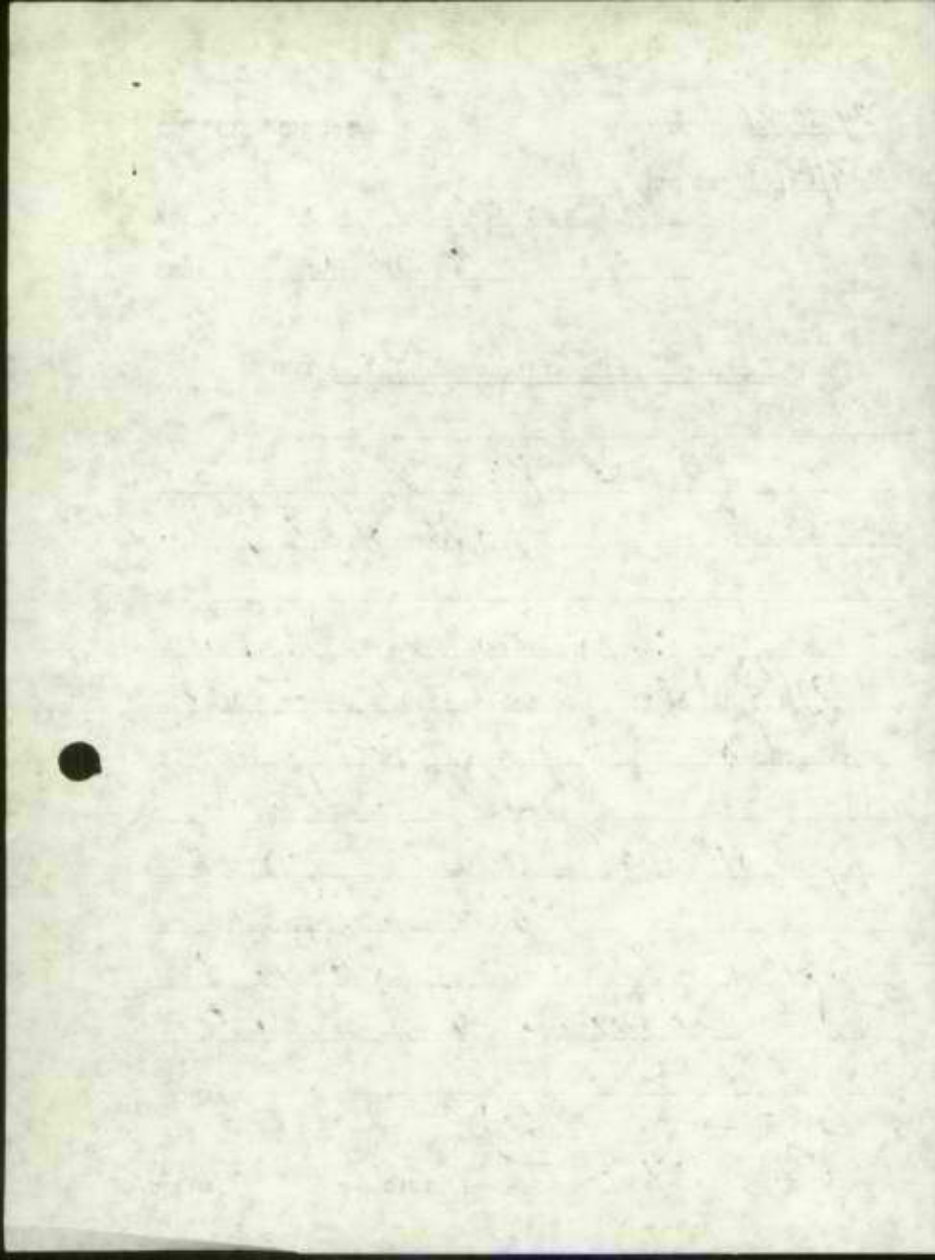

נספח 2

524



מזכירות הממשלה

ירושלים, ה' באדר ב' תשל"ו
10 בפבר 1976

ט ט ר ר

אל : שר התקשורת

הגנ: סגן מזכיר הממשלה

הבגיי ממליץ להגיש לעיון-לפני החלטת מס. כלי/73 על
דעת הרבים לנציגי כלכליה, מייצגתה ביום ה' באדר ב' תשל"ו
(7.3.76)

יכל/73. הקמת הוועדה למימוש הפיכת המרחב-אלות

ה ח ל י ת י ה י להמשיך את שר התקשורת - המר
היועצת על פיתוח מרחב-אלות - למנוע דעה למימוש
הפיתוח במרחב-אלות, לפי הפירוש כדלקמן:

א. ממכרות הרוכזת:

- (1) מימוש הפיתוח של ממכרות הממשלה הרוכזת;
- (2) מימוש פרדיקטים על יזמים, כולל פיתוח מסחית;
- (3) יזום פרדיקטים כלכליים לפיתוח המרחב;
- (4) הגלת הרבבות, יסלח והיולית אחרים הדרושים
לממן יזמותים עירוניים מקיפים.

ב. הוועדה תורכב מצלגי המסרדים הבאים, בהתייעצות
עם ראש-הממשלה והשרים הרובגלים:

יזום-רמז - ראש המידעל לפיתוח הרמ"ל

חברות	באיג ראש-הממשלה	באיג שר החכורה
	באיג שר האוצר	באיג שר התיירות
	באיג שר החינוך	באיג שר התקשורת
	באיג שר התקשורת	באיג ראש המועלית
	באיג שר המסחר-והתעסוקה	להתרוכבות
	באיג שר המסין	פוביל דמות ממורדו המבע
	באיג שר הטיכונ	באיג צה"ל
		באיג מנהל מינהל
		מקרקעי ישראלי
		תר/.

ג. סדר התקללות יהיה דומי למגזר חברתי בוספיון לרופיה.

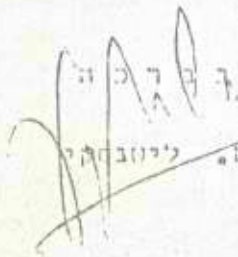
א. לינוב

הפוק: ראח-הממשלה

סדר המוצר

סדר הבטוח

סדר התקללות

סדר המסחר-וההעמדה

סדר המבית

סדר המיכונן

סדר החבורה

סדר החירות

סדר התקנות

סדר י. גלילי, יו"ר הרופדה להתייכנות

ראח המחלקה להתייכנות, הסוכנות היהודית

ראח המינהל לפיתוח מדוב-חלמה

מל"א (18)



שר החקלאות

6.6.72

יהושף היקר

אל: שר האוצר

הברון: הועדה לתאום בפיתוח במרחב שלמה.

בחאריך 30.10.72 מיבה שר הפיתוח דאז ח. גבתי, לאחר תאום עם שר האוצר והבטחון, ועל דעה יתר המשדדים הבוגעים ברבר, ועדה בינמסודית לתאום הפיתוח במרחב שלמה אשר סמכויותיה כידוע הן:

1. תאום הפתוח של משדדי הממשלה השדבים.
2. אישור פרוייקטים של יזמים, כולל פתוח חשדית.
3. יזום פרוייקטים בלכליום לפתוח המרחב.
4. הטלת ארבעות מיסים והיטלים אחרים הדרושים למתן שירותים עירוניים תקינים.

חברי הועדה הם:

- | | |
|------------------|---------------------------------|
| מר ר. אלובי | - יו"ר, ראש המיבהל לפיתוח מרש"ל |
| מו"א. בן-מאיר | - חשב משרד החקלאות |
| מר ג. גורדון | - משרד השיכון |
| מר ש. ארילגורוב | - משרד החקלאות |
| מר א. גורן | - הסוכנות היהודית |
| סא"ל י. גורפובקל | - משרד הבטחון |
| מר י. רודימון | - משרד הפנים |
| מר א. בירדץ | - מיבהל מקרקעי ישראל |
| מר י. חברך | - משרד החבורה |
| מר א. טסלר | - משרד האוצר |
| מר א. יפה | - דשוח שמורות הסבע |
| מר י. מיינבר | - החברה הממשלתית לתיירות |
| מר א. עטייה | - משרד מסחר ותעשייה |
| סא"ל ז. עשת | - מפקד אזור לדרום סיני |
| מר ע. לבדאר | - משרד החקלאות |
| מר ג. ביצן | - משרד התקשורת. |

Handwritten notes on the right margin, including the number 183.

2/..



שר החקלאות

- 2 -

לאחר מיבוי הועדה סוכם בין ראש המיבהל לפיתוח מרש"ל מר ר. אלובי לבין יו"ר
ועדת המבכלי"ם לשטחים המוחזקים מר אבמון והאלוף ש. גזיה מתאם הפעולה בשטחים
אז כי הדיון וההחלטות לגבי הקמת פרויקטים ופעולות פיתוח אחרות במרש"ל
ידובר בוועדת תאום הפיתוח בהתאם לכתב המיבוי, ולוועדת המבכלי"ם יובא לאישור
דרך ביטוח לפי חוק מט רכוש וקרן פיצויים וביטוח בחברת "יבאי".

חדוזה ביתגה חוות דעתו של היועץ המשפטי כי קיימת התנגשות פורמלית בין
לטת הממשלה מיום 25.6.67 על הקמת ועדת המבכלי"ם לענייני השטחים והגדרת
סכנותיה ובין הקמת הועדה לתאום הפיתוח ומכורותיה.

~~היחרון המוצע הוא כי ועדת השרים לענייני מלכיה תחליט כי דיון ואישור פרויקטים
מבליים במרחב שלמה יהיו בסמכות ובאחריות הועדה לתאום הפיתוח.~~

יב'ק'ק

ג ב ר כ ה

אהרון ארזן

העחק: ר. אלובי.

30.10.72

לכבוד

- מר ד. אלובי - המינהל ל יהוד מרחב שלכה
- מר ג. אורן - משרד השיכון
- מר א. ארלוזורוב - משרד החקלאות
- מר י. אילוז - המחלקה להתיישבות
- מר ש. בכר - משרד המסחר והתעשייה
- מר ו. ורדימון - משרד הפנים
- מר ד. וינצל - משרד האוצר
- מר א. יפה - יו"ר הועדה להכנון ובנייה מרס"ל
- מר"ל כ. שרמון - משרד המטות

הנדון: ועדה לתאום הפיתוח במרחב שלכה.

הינכם מתמנים בזה כחברי הועדה לתאום הפיתוח במרחב שלכה.

תפקידים מוצעים

1. תאום הפיתוח של משרדי הממשלה הטובים
2. אישור פרויקטים של יזמים כולל מינוח הסתיים
3. ידום פרויקטים כלכליים לפיתוח המרחב

כיו"ר הועדה יממש מר לאובן אלובי.

אני מאחל לכם הצלחה

יב"ר
 שר הפיתוח
 ח. גבתי

הערות

- סגן שר החינוך
- פנכ"ל משרד הפנים
- " " האוצר
- " " החקלאות
- " " השיכון
- " " המסחר והתעשייה
- " " המחלקה להתיישבות
- ✓ תאום הפעולה במסגרת - משרד המטות

טלח מד הגנתון
מד החיטוח

הצביר סתכבז להגיוה לתחרות לככה החלטה מס. 2 טל המטלה ג'סיצנה
סירום א' בתשרי תשל"ב (11.9.72)

האחריות לפעולות רפיתוח במרחב חלמה

כ ה ל י מ י מ. בהחכם לסעיף א' להולטת המטלה 757 סירום ס"ר
בגלול המכ"ח (0.9.68) וסעיף 2 (ז) הצוהלי המבונה בסחיים
המחשקיה סירום י"ח בתשרי תשל"ב (11.10.68) - להעביר את האחריות
לפדונית הסיתוח וכך לריכוד דמיחורן המסילות האחריות בהרחב
סלמח המשרד המטחורן להסרד הסיתוח.

מד הסיתוח יפנה לתשרי זו ראש יחידה ומד יקבל גם כפקובל סיכוי
פועם חשקד מיצור פרהז טלמח.

סמבזיות המסרדייה, ועדת המיטה להמיטבונט והמחלקה להמיטבונט
במחירת ליה סיכוי.

ג ג ר כ ה

סיכחל חרצון

המחקד ראש המטלה
המ"י ג'לילי
הינעץ המטחמי לתמטלה
תח"ל ט. גזית, פחום הסמולח בסחיים

מפקדת מרחב שלמה

המינהל לפיתוח מרש"ל

524

תאריך: 1.11.1976

מספר: 18/עד-2539

אלו דר' מ. שחם/יו"ר ועדת הבחירות באופיריה, מטורד הפנים, ירושלים
עו"ד ג. קראפט/חבר ועדת הבחירות באופיריה, מטורד הפנים, תל-אביב
מר א. גרינברג/חבר ועדת הבחירות באופיריה, המינהל לפתוח מרש"ל

הגדרון: בחירות לוועד מתיישבי אופיריה

הרשו לי לשוב ולהודות לכם על תרומתכם האישית לקיום הבחירות הב"ל.

ציבור המתיישבים באופיריה מוקיר ומעריך את אופן עריכת וביהול הבחירות בידיכם.
הועד שבבחר קיים כבר את ישיבתו הראשונה - בהתאם לצו בדבר קיום הבחירות - ובחר
ביושב ראש הועד וקבע את עקרונות פעילותו.

אין לי ספק כי לא רחוק היום שבו תכונן מועצה מקומית במקום על פי החוק הישראלי,
ואבי תקרה כי תעמוד לכם, בבוא היום, זכות הראשונים לפקח על הבחירות לרשות המוניציפלית
הנבחרת באופיריה.

בברכה,

ראובן אלובי
ראש המינהל

העתק ✓ שר החקלאות

שר הפנים

מר ז. מליון/מזכיר המרכז השלטון המקומי

יושב ראש ועד מתיישבי אופיריה

גב/

התאחדות העובדים הכללית

התאחדות העובדים הכללית

מס' 1000-1000

מס' 1000-1000

התאחדות העובדים הכללית
התאחדות העובדים הכללית
התאחדות העובדים הכללית

התאחדות העובדים הכללית

התאחדות העובדים הכללית

התאחדות העובדים הכללית
התאחדות העובדים הכללית
התאחדות העובדים הכללית

התאחדות העובדים הכללית
התאחדות העובדים הכללית
התאחדות העובדים הכללית

התאחדות

התאחדות
התאחדות

התאחדות

התאחדות

התאחדות
התאחדות

התאחדות



524

שר החקלאות

ל' בחשרי השל"ז
24 באוקטובר 1976

לכבוד
מר ראובן אלוני
ראש המינהל
טרש"ל.

הנדון: מכתבך לשר החקלאות מיום 30.9.76
בענין ביה"ס צוקי דוד.

שר החקלאות בקשני לאשר קבלת מכתבך הנידון ולהודיעך כי יש
להמשיך ולכלול את ביה"ס צוקי דוד בחקציב לשנת הכספים החדשה,
ונראה מה שיסוכם.

ב ב ר כ ה

יאיר יובל
עוזר שר החקלאות

העתק: ח"כ ש. חמיר + תצלום

מפקדת מרחב שלמה

המינהל לפיתוח מרש"ל

תאריך: 18.10.1976

מספר: 1/8/פ-2338

אל: שר החקלאות

הבדון: ב"ס' שדה צוקי דוד
מזכרך אלי מיום 30.9.76

כזכור לך בודאי כללנו בהצעת תקציב הפיתוח של המינהל לשנת 75/76 (בהתאם להבטחתן לח"כ ש. תמיר) סכום של 1 מליון ל"י בהשתתפות המינהל בפיתוח ביה"ס, אך אגף התקציבים לא קיבל את עמדתנו ולא כלל את הסכום הנ"ל או כל סכום שהוא במסגרת התקציב המאושר.

בפגישתנו מיום 31.10.75 (ראה מכתבי אליך בבדון) אושר על ידך כי המינהל יעזור בפיתוח של ביה"ס בנושאים הבאים:

- א. יממן מתקציבו את הוצאות התכנון והפיקוח של האדריכלים.
 - ב. יממן את רכישת הגברטור לאספקת החשמל.
 - ג. לא יחייב את החברה להגנת הטבע בהוצאות הביהול והפיקוח של הקמת אגף המגורים הנוסף (כ-15% מעלות הבניה).
- אנו פועלים בהתאם לסיכום הנ"ל. בביית האגף הנוסף בשלב מתקדם וכן העברנו לחברה להגנת הטבע את הסכום של 75,134.- ל"י כתשלום עבור רכישת הגברטור. בנוסף לכך אנו נבצע עד סוף שנה זו מתקציבנו את חיבור ביה"ס למפעל המים בבקעת א-רבה וכן אנו בודקים את האפשרות לחברם לתחנת הכח של המינהל.

ב ב ר כ ה,

ראובן אלוני
ראש המינהל

גב/

STATE OF TEXAS

COUNTY OF DALLAS

1900

1000

1000

1000

STATE OF TEXAS, COUNTY OF DALLAS, I, the undersigned, Clerk of the County, do hereby certify that the within and foregoing is a true and correct copy of the original as the same appears in the records of the County of Dallas, State of Texas.

Witness my hand and seal of office at Dallas, Texas, this 10th day of January, 1900.

CLERK OF THE COUNTY

DALLAS, TEXAS

1900

1000

1000

1000

1000

1000

1000

1000

1000

1000

1000

1000

1000

1000

1000

1000

524



שר החקלאות

23.10.1976

אלו: מר ט. ארלוזורוב-נציג נציבות המים
מר י. קרבי -נציג ועד המתיישבים

הנדון: הצעת התאום הפיתוח במרחב הלמח

על יסוד החלטת ועדת המים לענייני כלכלה בישיבתה מיום 7.3.76, הריבי טמנה אוחכם בזאת להיות הברים כועדה להתאום הפיתוח במרחב הלמח.

מטרת הצעה:

1. תאום הפיתוח של משרדי הממשלה השונים
2. איסוד פרדייקטים של יזמים, כולל פיתוח תחתית.
3. יזום פרדייקטים כלכליים לפיתוח המרחב.
4. הטלת ארבוזות, מיסיה והימלים אחרים למתן טירונים עירוניים תקיבים.

יתר הברי הרעדה

מר ר. אלובי	-	ראש המיבהל לפיתוח מר"ל, יד"ו
תא"ל א. פורן	-	נציג ראש הממשלה
אל"ם ד. חמי	-	נציג מר הבטחון
מר ח. מולכו	-	נציג מר החקלאות
מר ג. גורדון	-	נציג מר השיכון
מר י. ורדימון	-	נציג מר הפנים
מר א. עמייח	-	נציג מר המסחר והתעשייה
מר ט. לוד	-	נציג מר התחבורה
מר ט. שירן	-	נציג מר האוצר
מר ט. פסיר	-	נציג מר המיירות
מר א. ברנטל	-	נציג מר המקורות
מר ד. בחמיאס	-	נציג ראש המחלקה להתיישבות
אלוף (מיל) א. יפה	-	מנהל ימות המורות הטבע
רס"ן ר. פרי	-	נציג צ.ה.ל.
מר א. ביידין	-	נציג מנהל מיבהל מקרקעי ישראל
מר ד. אייזנברג	-	נציג מר העבודה
מר ג. כץ	-	ראש עיריית אילת.

נ ב ר כ ה

אשרון ארזן

העתק מר ר. אלובי



מדינת ישראל

מס' 1234

התקנה
לשם

התקנת

התקנת

התקנת

- 1. לשם
- 2. לשם
- 3. לשם
- 4. לשם

התקנת

1. לשם	2. לשם
3. לשם	4. לשם
5. לשם	6. לשם
7. לשם	8. לשם
9. לשם	10. לשם
11. לשם	12. לשם
13. לשם	14. לשם
15. לשם	16. לשם
17. לשם	18. לשם
19. לשם	20. לשם
21. לשם	22. לשם
23. לשם	24. לשם
25. לשם	26. לשם
27. לשם	28. לשם
29. לשם	30. לשם
31. לשם	32. לשם
33. לשם	34. לשם
35. לשם	36. לשם
37. לשם	38. לשם
39. לשם	40. לשם
41. לשם	42. לשם
43. לשם	44. לשם
45. לשם	46. לשם
47. לשם	48. לשם
49. לשם	50. לשם
51. לשם	52. לשם
53. לשם	54. לשם
55. לשם	56. לשם
57. לשם	58. לשם
59. לשם	60. לשם
61. לשם	62. לשם
63. לשם	64. לשם
65. לשם	66. לשם
67. לשם	68. לשם
69. לשם	70. לשם
71. לשם	72. לשם
73. לשם	74. לשם
75. לשם	76. לשם
77. לשם	78. לשם
79. לשם	80. לשם
81. לשם	82. לשם
83. לשם	84. לשם
85. לשם	86. לשם
87. לשם	88. לשם
89. לשם	90. לשם
91. לשם	92. לשם
93. לשם	94. לשם
95. לשם	96. לשם
97. לשם	98. לשם
99. לשם	100. לשם

524

מפקדת איזור דרום סיני

המינהל לפתוח מרש"ל

Handwritten signature or initials in a circle.

תאריך: 17.10.1976
מספר: 2329-עד/2 + עד/3

סכום ישיבה משותפת של הועדה לתאום הפיתוח והועדה לתכנון הבניה

מס' 4/76 - 7.10.76

החברים:

- ד. אלובי - יו"ר
- תא"ל א. פורז - נציג ראש הממשלה
- רס"ן ר. פרי - מפקד אד"ס
- סא"ל א. בקבשטיין-מ"מ נציג שר הבטחון
- ש. ארלוזורוב - נציג שר החקלאות
- ח. סולכו - משרד החקלאות
- א. עטייה - נציג שר מסו"ת
- ש. לרר - נציג שר התחבורה
- ש. שאלתיאל - מ"מ נציג שר האוצר
- מ. תמיר - נציג שר התיירות
- א. ברנסטל - נציג שר התקשורת
- ד. נחמיאס - נציג ראש המזלקה להתיישבות
- ח"כ א. יפה - מנהל רשות שמורות הטבע
- א. ביידיץ - נציג מינהל מקרקעי ישראל
- ד. אייזנברג - נציג שר העבודה
- מ. נץ - משרד הפנים - באר-שבע
- א. גבריאלי - משרד הפנים - ירושלים
- סא"ל י. גורפינקל-משרד הבטחון
- י. זילביגר - נציג שר המשפטים
- ח. צבן - משרד החקלאות
- י. קרבי - ועד מתיישבי אופירה

מוזמנים:

- א. אוזן - שר החקלאות
- י. יובל - עוזר שר החקלאות
- תא"ל בירו - מפקד מרש"ל
- ש. כהן - מ"מ נציג שר הפנים
- א. עופר - משרד האוצר
- י. שגיא - החברה להגנת הטבע
- א. שפירא - המינהל לפיתוח מרש"ל
- א. גרינברג - " " "
- פ. לב - " " "
- מ. סלע - " " "
- ד. כהנא - " " "
- י. שחם - " " "

נעדרו:

- ג. גורדון - נציג שר השיכון
- י. ורדימון - נציג שר הפנים
- ג. כץ - ראש עיריית אילת
- ע. גורן - המח' להתיישבות
- ע. גרייצר - משרד הבריאות

מידע (1)

- 1.1. ראש המינהל מינה ועדה בראשות פרופ' יצחק יעקב לבדיקת היבטים שונים הנוגעים למיקום תחנת הכח אופירה.
 - 1.2. ראש המינהל מינה ועדות מומחים לבחינת הקמת מזחית בתוך המזרחי והקמת הרכבל שיגישו המלצותיהם בתוך חודשיים.
 - 1.3. התארגן גרעין להתיישבות באזור אופירה - בעמה שיתבסס על חקלאות, תיירות ושרותים כלליים.
 - 1.4. התקדמות בהנחת קו המים א-טור-אופירה; מתוך אורך הקו - 95 ק"מ, הוכן השטח - 71 ק"מ; פיזור צנורות - 59 ק"מ; בוחפה תעלה - 36 ק"מ; כיסוי הקו - 16 ק"מ. הוזמן ציוד נאיבה בחו"ל - ניועד להגיע בעוד כחודשיים.
- סיום עבודות הנחת הקו יוקדמו, בכשלושה חודשים - מאי 1977.

(2) דו"ח ועדת הדיגוי להנחת התכנון והפיתוח באזור סנטה קשרינה

גבריאלי (יו"ר הועדה): מוסר על דרך עבודת הועדה ועל המלצותיה.

- 2.1. הנושא המרכזי שעמד בפני הועדה היה לבחון את אופיו ומיקומו של המרכז הישראלי; דעת הרוב היתה כי המרכז המיועד צריך לקום באזור אתר שדה התעופה הר-סיני - מעצם קיום השדה בגלל פתיחותו הטופוגרפית והיותו צומת דרכים חשובה עם פריצת הדרך מציד המזרח; אזור הבקעות - הסמוך למבצר - הוא בעל רגישות גדולה מבחינת הנוף ומצומצם במימדיו.
- 2.2. במקביל למרכז העיקרי באזור שדה התעופה ממליצה הועדה על קיום מרכז משנה באזור בקעת א-רבה שמספר יחידות הדיור בו לא יעלה על 15 כולל היחידות הקיימות.

- 2.3. ההמלצה המרכזית היא, כי בא-רבה יתגוררו רק בעלי התפקידים הצריכים לפעול במקום - סגל ביס' שדה, אנשי ממשל - מינהל הפיתוח.
- 2.4. הבניה בא-רבה צריכה להיצמד לשטחים שכבר נוצלו - אזור ביס' שדה ואזור המרפאה.
- תא"ל פורן: מסתייג מההמלצה לא להקים את המרכז המיועד באזור המנזר בגלל "הרגישות" בנוף - מקום שהוא מרכז המשיכה התיירותית באזור.
- ח"כ יפה:א) מתנגד לבניה בא-רבה. למעשה התפתח המקום "מעצמו" בעקבות אישור זמני שביתן בזמנו לביס' שדה. המגמה אז היתה אי פגיעה בנוף האזור.
- ב) לדעתו, האפשרויות להקמת המרכז קיימות באזור שדה התעופה או באבו זיתונה (אסבעיה).
- א. שפירא:א) תומך בעמדת א. יפה. הבניה באזור שדה התעופה בובעת משיקולי פיתוח המקום.
- ב) הבניה בא-רבה תגרום לבזקים לבקעה.
- ג) ההמלצה להקים שני מרכזים תעלה כסף רב.
- ד) המקום המתאים להקים מרכז הוא באבו-זיתונה.
- מולכו : א) תומך בהמלצה לבנות 10 יח' דיור בא-רבה.
- ב) מציע להרוזיב את המרפאה ולא להעביר את תחבת הדלק.
- ג) לאחר סיום הבניה להוציא מהבקעה את המסגריה והנגריה.
- ארלוזורוב:א) בטוח הנראה לעין ניתן להקים מרכז באזור המנזר בלא לפגוע בטבע פגיעה רבה.
- ב) ההמלצה לבנות באזור שדה התעופה אינה מתיישבת עם הנטייה לסמור על איכות חיים טובה.
- ג) אפשר לבנות באזור הרכסים של א-רוזה - קרובה למנזר ומאפשרת בבית גוף יפה. אין כאן בעיה של הקמת תשתיות בביגוד לאזור שדה התעופה.
- תמיד : א) אם רוצים בתיירות המקום המתאים ביותר לכך הוא אזור המנזר. אין מקום לתכנון שרותי תיירות באזור שדה התעופה "המלוכלך".
- ב) מבקש שרעות ההיגוי תתייחס לתזכיר ששלחו לה ושלא בא לביטוי בדו"ח הרעה.
- שגיא : א) באזור שדה התעופה יש תשתיות ויהיו בכל מקרה.
- ב) עם פריצת הדרך המזרחית מתבקש שמרכז השרותים ימוקם באזור שדה התעופה.
- ג) יש לפעול להכנת תכנית מתאר שתהיה יישומית בפועל.
- תא"ל פורן:א) היסוד לתכנון האזורי צריך להיות פיתוח תיירותי והמנזר הוא מרכזו.
- ב) יש להקים צוות שיפעל להגברת התיירות.
- ג) לפעול לבנית 10 יח' הדיור.
- ד) צריך לעשות לפיתוח מרכז בדואים.
- צנן : באזור הבקעה החל להתפתח כבר ישוב ויש להמשיך לסייע בידו. מציע: א) לתמוך בבנית 10 יח' דיור בא-רבה.
- ב) הבניה תיעשה ע"י מ. סלע וצוותו תוך שמירת בוחלים תקינים.
- ג) התכנית לכך תעשה ע"י מחלקת ההתיישבות שתובא לאישור שר החקלאות ורעות השרים.
- ד) יואץ פיתוח מקורות המים ואיתורם.
- ה) יעשו סידורים לקליטת תיירות.
- ו) יפתח קו תחבורתי מבביעות ו/או אופירה.

1. ...
2. ...
3. ...

4. ...
5. ...

6. ...
7. ...

8. ...
9. ...

10. ...
11. ...

12. ...
13. ...

14. ...
15. ...

16. ...
17. ...
18. ...
19. ...
20. ...

תא"ל בירוק:א) תומך בעמדת תא"ל פורן - פיתוח אזור המבזר למטרות תיירות. המציאות העכשווית תשתנה עם פתיחת הדרך החדשה.

ב) מציע לבחון הקמת המרכז הישראלי (בביגוד למרכז בדואי) באזור שבין אזור שדה התעודה לבני סלח.

ג) יש למסד את המרכזים בגלל שיקולי בטחון - פיצולם מהווה בעיה בטחונית.

ד) את בקעת א-רבה יש לשמר ולהפכה לבסיס תיירות אזורי.

אין לועדת זו הסמכות להחליט על מיקום קבוע של יישוב. מכאן ש-10 יח' הדיור המיועדות להיבנות בא-רבה הן ענין שולי כל עוד לא הוחלט על מירכוז היישוב.

ביידן:

זילביגר: על ועדת ההיגוי להציע שיקולים שונים - ביחס להקמת יישוב, תיירות, פתוח כבישים - זאת אלה להביא בפני הגורמים המוסמכים להחליט על הקמת יישוב.

אייזנברג: רק באזור אתר שדה התעופה קיים בסיס השרותים להקמת יישוב.

בן: תומך בהמלצה לבנות 10 יח' בא-רבה אך חושב כי אפשר לבצל את הייחודיות של המבזר להקמת מרכז מדעי ותרבותי.

בחמיאס: אף כי תומך בהקמת 10 יח' בא-רבה טוען, כי המקום אינו מתאים להקמת מרכז יישובי.

לר: א) ע"פ תקנות מינהל התעופה האזרחית קיימת הגבלה על בניה בסמוך לשדות תעופה ומציע לברר זאת בטרם מתחילים בבניה.

ב) גם פיתוח שדותי תיירות לא צריך להעשות בסמוך לשדה.

ג) המקום המתאים להקמת המרכז - באבו זיתובה.

סלע: א) היישובים היושבים בא-רבה לא מוכנים להמיר המקום באחד.

ב) יש לפעול לביסוס תשתית משותפת עם הבדואים שהאינטרסים שלהם חופפים את אלה של היהודים.

ג) יש לפתח דרכים במעלה ההר לצורך הכרת האזור.

ד) הנושא בעל דחיפות עליונה. הוא להשלים מרפאה אזורית ולהוסיף חדרי מגורים לצורת במקום.

סרכס: 1) מאשרים הקמת 10 יח' דיור בבקעת א-רבה.

2) המינהל יביא לישיבה הבאה (ב-4.11.76) הצעה למיקום 10 היויודות, הערכה תקציבית ולוח זמנים לביצוע - בתאום עם אגף התקציבים.

3) המינהל יקים צוות תכנון לתכנית אב אזורית בתאום עם המח' להתיישבות. התכנית תוגש בעוד שלושה חודשים ותכלול את מיגוון האלטרנטיבות שהובאו לדיון בישיבה זו.

4) בישיבה הבאה ב-4.11.76 יביא המינהל לדיון חוזר את התוכניות המאושרות להגדלת המרפאה.

רשם : בצלאל לביא

גב/

1. The first part of the report deals with the general situation of the country and the progress of the work done during the year.

2. The second part of the report deals with the work done in the various departments during the year.

3. The third part of the report deals with the work done in the various departments during the year.

4. The fourth part of the report deals with the work done in the various departments during the year.

5. The fifth part of the report deals with the work done in the various departments during the year.

6. The sixth part of the report deals with the work done in the various departments during the year.

7. The seventh part of the report deals with the work done in the various departments during the year.

8. The eighth part of the report deals with the work done in the various departments during the year.

9. The ninth part of the report deals with the work done in the various departments during the year.

10. The tenth part of the report deals with the work done in the various departments during the year.

524

לשכה

ירושלים, ג' אייר תשל"ו

3 מאי 1976

אלו ר. אלוני - ראש הניגהל לנחום מרש"ל

תל-אביב

הנדון: 10 דירות שירות בטנפת קטרינה

השר י. גלילי הודיע לשר האקלאות, כי ראש הממשלה אינו רואה

כל מניעה לבנות 10 דירות באזור בי"ט שדה בטנפת קטרינה, ובלבד

שהדבר ייקטע מתקציב מרש"ל ובלש שהדבר יחמש כחולמה להקים במקום

יסוב פתחה.

ב ב ר כ א,

א.ת. דקלבי

אנציה - אשכנז

מפקדת מרחב שלמה

המינהל לפיתוח מרש"ל

~~524~~

524

תאריך: 20.9.76

מספר: עד/1/2-2061
עד/1/3

אל: שר החקלאות

הגדון: ישיבות הועדות לתאום הפיתוח ותכנון
רבניה

בהמשך לשיחתנו ב- 17.9.76, מצורף בזה העתק מההזמנה
לחברי הועדות.

אבי מודה לך על הסכמתך להשתתף בדיון.

ב ב ר כ ה,

ובברכת שנה טובה,

ראובן אלובי
ראש המינהל

גב/

מפקדת איזור דרום סיני

המינוג לפתוח מרש"ל

תאריך: 20.9.76

סימנבו: עד/1/2

עד/1/3

לכבוד:

תא"ל א. פורן	-	בציג ראש הממשלה
מר ח. מולכו	-	בציג שר החקלאות
מר ג. גורדון	-	בציג שר השיכון
מר י. ורדימון	-	בציג שר הפנים
מר א. עטייה	-	בציג שר המסחר והתעשייה
מר ש. לרר	-	בציג שר התחבורה
מר ש. שירן	-	בציג שר האוצר
מר מ. תמיר	-	בציג שר התיירות
מר א. ברבטל	-	בציג שר התקשורת
מר ד. נחמיאס	-	בציג ראש המולקה להתיישבות
ח"כ א. יפה	-	מנהל רשות שמורות הטבע
רס"ן ר. פרי	-	בציג צ.ה.ל.
מר א. בייזץ	-	בציג מינהל מקרקעי ישראל
מר ד. אייזנברג	-	בציג שר העבודה
מר ג. כץ	-	ראש עיריית אילת
מר ע. גורן	-	המחלקה להתיישבות
מר ע. גרייצר	-	משרד הבריאות
מר מ. בץ	-	משרד הפנים, נאר-טבע
מר א. גבריאל	-	משרד הפנים, ירושלים
סא"ל י. גורפינקל	-	משרד הבטחון
מר י. זילביגר	-	משרד המשפטים, תל-אביב
מר ח. צבן	-	משרד החקלאות
מר י. קרבי	-	ועד מתיישבי אופירה

מוזמנים:

מר ש. סאלתיאל	-	משרד האוצר
מר ע. אלון	-	מזכיר החברה להגנת הטבע
מר י. שגיא	-	החברה להגנת הטבע
מר ד. פרי	-	רשות שמורות הטבע
מר א. גריינברג	-	המינהל לפיתוח מרש"ל
מר ד. כהנא	-	" " "
מר פ. לב	-	" " "
מר מ. סלע	-	" " "
סו"י. קוזל	-	" " "
סא"ל א. בקנטטיין	-	מ"מ בציג שר הבטחון

הינן מוזמן בזה לישיבה משותפת של הועדה לתאום הפתוח מס' 4/76 והוועדה לחכנון ובניה, אשר תתקיים ביום ה' 7.10.76 בין השעות 10.00 - 14.00 במשרדנו בתל-אביב, בהשתתפות שר החקלאות מר א. ארזן.

על סדר היום:

1. אינפורמציה ושאלות
2. דיון בהמלצות ועדת ההיגוי (בשלוחה לחברים ב- 15.8.76).
3. שובות

החברים מתבקשים לדייק.

בברכה,
ובברכת שנה טובה

ראובן אלוגי - יו"ר

גב/

REVENUE

STATE TAX	-	1,234,567,890
FEDERAL TAX	-	987,654,321
CITY TAX	-	123,456,789
COUNTY TAX	-	234,567,890
SCHOOL TAX	-	345,678,901
LAND TAX	-	456,789,012
SALES TAX	-	567,890,123
INCOME TAX	-	678,901,234
PROPERTY TAX	-	789,012,345
ESTATE TAX	-	890,123,456
TRANSFER TAX	-	901,234,567
AMUSEMENT TAX	-	102,345,678
ALCOHOL TAX	-	113,456,789
TABACCO TAX	-	124,567,890
CENTRAL BANK TAX	-	135,678,901
AMERICAN SAVINGS TAX	-	146,789,012
AMERICAN SAVINGS TAX	-	157,890,123
AMERICAN SAVINGS TAX	-	168,901,234
AMERICAN SAVINGS TAX	-	179,012,345
AMERICAN SAVINGS TAX	-	190,123,456
AMERICAN SAVINGS TAX	-	201,234,567
AMERICAN SAVINGS TAX	-	212,345,678
AMERICAN SAVINGS TAX	-	223,456,789
AMERICAN SAVINGS TAX	-	234,567,890
AMERICAN SAVINGS TAX	-	245,678,901
AMERICAN SAVINGS TAX	-	256,789,012
AMERICAN SAVINGS TAX	-	267,890,123
AMERICAN SAVINGS TAX	-	278,901,234
AMERICAN SAVINGS TAX	-	289,012,345
AMERICAN SAVINGS TAX	-	300,123,456
AMERICAN SAVINGS TAX	-	311,234,567
AMERICAN SAVINGS TAX	-	322,345,678
AMERICAN SAVINGS TAX	-	333,456,789
AMERICAN SAVINGS TAX	-	344,567,890
AMERICAN SAVINGS TAX	-	355,678,901
AMERICAN SAVINGS TAX	-	366,789,012
AMERICAN SAVINGS TAX	-	377,890,123
AMERICAN SAVINGS TAX	-	388,901,234
AMERICAN SAVINGS TAX	-	399,012,345
AMERICAN SAVINGS TAX	-	410,123,456
AMERICAN SAVINGS TAX	-	421,234,567
AMERICAN SAVINGS TAX	-	432,345,678
AMERICAN SAVINGS TAX	-	443,456,789
AMERICAN SAVINGS TAX	-	454,567,890
AMERICAN SAVINGS TAX	-	465,678,901
AMERICAN SAVINGS TAX	-	476,789,012
AMERICAN SAVINGS TAX	-	487,890,123
AMERICAN SAVINGS TAX	-	498,901,234
AMERICAN SAVINGS TAX	-	509,012,345
AMERICAN SAVINGS TAX	-	520,123,456
AMERICAN SAVINGS TAX	-	531,234,567
AMERICAN SAVINGS TAX	-	542,345,678
AMERICAN SAVINGS TAX	-	553,456,789
AMERICAN SAVINGS TAX	-	564,567,890
AMERICAN SAVINGS TAX	-	575,678,901
AMERICAN SAVINGS TAX	-	586,789,012
AMERICAN SAVINGS TAX	-	597,890,123
AMERICAN SAVINGS TAX	-	608,901,234
AMERICAN SAVINGS TAX	-	619,012,345
AMERICAN SAVINGS TAX	-	630,123,456
AMERICAN SAVINGS TAX	-	641,234,567
AMERICAN SAVINGS TAX	-	652,345,678
AMERICAN SAVINGS TAX	-	663,456,789
AMERICAN SAVINGS TAX	-	674,567,890
AMERICAN SAVINGS TAX	-	685,678,901
AMERICAN SAVINGS TAX	-	696,789,012
AMERICAN SAVINGS TAX	-	707,890,123
AMERICAN SAVINGS TAX	-	718,901,234
AMERICAN SAVINGS TAX	-	729,012,345
AMERICAN SAVINGS TAX	-	740,123,456
AMERICAN SAVINGS TAX	-	751,234,567
AMERICAN SAVINGS TAX	-	762,345,678
AMERICAN SAVINGS TAX	-	773,456,789
AMERICAN SAVINGS TAX	-	784,567,890
AMERICAN SAVINGS TAX	-	795,678,901
AMERICAN SAVINGS TAX	-	806,789,012
AMERICAN SAVINGS TAX	-	817,890,123
AMERICAN SAVINGS TAX	-	828,901,234
AMERICAN SAVINGS TAX	-	839,012,345
AMERICAN SAVINGS TAX	-	850,123,456
AMERICAN SAVINGS TAX	-	861,234,567
AMERICAN SAVINGS TAX	-	872,345,678
AMERICAN SAVINGS TAX	-	883,456,789
AMERICAN SAVINGS TAX	-	894,567,890
AMERICAN SAVINGS TAX	-	905,678,901
AMERICAN SAVINGS TAX	-	916,789,012
AMERICAN SAVINGS TAX	-	927,890,123
AMERICAN SAVINGS TAX	-	938,901,234
AMERICAN SAVINGS TAX	-	949,012,345
AMERICAN SAVINGS TAX	-	960,123,456
AMERICAN SAVINGS TAX	-	971,234,567
AMERICAN SAVINGS TAX	-	982,345,678
AMERICAN SAVINGS TAX	-	993,456,789
AMERICAN SAVINGS TAX	-	1,004,567,890

EXPENSES

STATE TAX	-	1,234,567,890
FEDERAL TAX	-	987,654,321
CITY TAX	-	123,456,789
COUNTY TAX	-	234,567,890
SCHOOL TAX	-	345,678,901
LAND TAX	-	456,789,012
SALES TAX	-	567,890,123
INCOME TAX	-	678,901,234
PROPERTY TAX	-	789,012,345
ESTATE TAX	-	890,123,456
TRANSFER TAX	-	901,234,567
AMUSEMENT TAX	-	102,345,678
ALCOHOL TAX	-	113,456,789
TABACCO TAX	-	124,567,890
CENTRAL BANK TAX	-	135,678,901
AMERICAN SAVINGS TAX	-	146,789,012
AMERICAN SAVINGS TAX	-	157,890,123
AMERICAN SAVINGS TAX	-	168,901,234
AMERICAN SAVINGS TAX	-	179,012,345
AMERICAN SAVINGS TAX	-	190,123,456
AMERICAN SAVINGS TAX	-	201,234,567
AMERICAN SAVINGS TAX	-	212,345,678
AMERICAN SAVINGS TAX	-	223,456,789
AMERICAN SAVINGS TAX	-	234,567,890
AMERICAN SAVINGS TAX	-	245,678,901
AMERICAN SAVINGS TAX	-	256,789,012
AMERICAN SAVINGS TAX	-	267,890,123
AMERICAN SAVINGS TAX	-	278,901,234
AMERICAN SAVINGS TAX	-	289,012,345
AMERICAN SAVINGS TAX	-	300,123,456
AMERICAN SAVINGS TAX	-	311,234,567
AMERICAN SAVINGS TAX	-	322,345,678
AMERICAN SAVINGS TAX	-	333,456,789
AMERICAN SAVINGS TAX	-	344,567,890
AMERICAN SAVINGS TAX	-	355,678,901
AMERICAN SAVINGS TAX	-	366,789,012
AMERICAN SAVINGS TAX	-	377,890,123
AMERICAN SAVINGS TAX	-	388,901,234
AMERICAN SAVINGS TAX	-	399,012,345
AMERICAN SAVINGS TAX	-	410,123,456
AMERICAN SAVINGS TAX	-	421,234,567
AMERICAN SAVINGS TAX	-	432,345,678
AMERICAN SAVINGS TAX	-	443,456,789
AMERICAN SAVINGS TAX	-	454,567,890
AMERICAN SAVINGS TAX	-	465,678,901
AMERICAN SAVINGS TAX	-	476,789,012
AMERICAN SAVINGS TAX	-	487,890,123
AMERICAN SAVINGS TAX	-	498,901,234
AMERICAN SAVINGS TAX	-	509,012,345
AMERICAN SAVINGS TAX	-	520,123,456
AMERICAN SAVINGS TAX	-	531,234,567
AMERICAN SAVINGS TAX	-	542,345,678
AMERICAN SAVINGS TAX	-	553,456,789
AMERICAN SAVINGS TAX	-	564,567,890
AMERICAN SAVINGS TAX	-	575,678,901
AMERICAN SAVINGS TAX	-	586,789,012
AMERICAN SAVINGS TAX	-	597,890,123
AMERICAN SAVINGS TAX	-	608,901,234
AMERICAN SAVINGS TAX	-	619,012,345
AMERICAN SAVINGS TAX	-	630,123,456
AMERICAN SAVINGS TAX	-	641,234,567
AMERICAN SAVINGS TAX	-	652,345,678
AMERICAN SAVINGS TAX	-	663,456,789
AMERICAN SAVINGS TAX	-	674,567,890
AMERICAN SAVINGS TAX	-	685,678,901
AMERICAN SAVINGS TAX	-	696,789,012
AMERICAN SAVINGS TAX	-	707,890,123
AMERICAN SAVINGS TAX	-	718,901,234
AMERICAN SAVINGS TAX	-	729,012,345
AMERICAN SAVINGS TAX	-	740,123,456
AMERICAN SAVINGS TAX	-	751,234,567
AMERICAN SAVINGS TAX	-	762,345,678
AMERICAN SAVINGS TAX	-	773,456,789
AMERICAN SAVINGS TAX	-	784,567,890
AMERICAN SAVINGS TAX	-	795,678,901
AMERICAN SAVINGS TAX	-	806,789,012
AMERICAN SAVINGS TAX	-	817,890,123
AMERICAN SAVINGS TAX	-	828,901,234
AMERICAN SAVINGS TAX	-	839,012,345
AMERICAN SAVINGS TAX	-	850,123,456
AMERICAN SAVINGS TAX	-	861,234,567
AMERICAN SAVINGS TAX	-	872,345,678
AMERICAN SAVINGS TAX	-	883,456,789
AMERICAN SAVINGS TAX	-	894,567,890
AMERICAN SAVINGS TAX	-	905,678,901
AMERICAN SAVINGS TAX	-	916,789,012
AMERICAN SAVINGS TAX	-	927,890,123
AMERICAN SAVINGS TAX	-	938,901,234
AMERICAN SAVINGS TAX	-	949,012,345
AMERICAN SAVINGS TAX	-	960,123,456
AMERICAN SAVINGS TAX	-	971,234,567
AMERICAN SAVINGS TAX	-	982,345,678
AMERICAN SAVINGS TAX	-	993,456,789
AMERICAN SAVINGS TAX	-	1,004,567,890

THE BOARD OF REVENUE HAS THE HONOR TO ACKNOWLEDGE THE RECEIPT OF THE ABOVE STATED AMOUNTS FROM THE SEVERAL SOURCES LISTED HEREIN, AND TO CERTIFY THAT THE SAME HAVE BEEN DEPOSITED IN THE TREASURY OF THE STATE OF CALIFORNIA.

STATE OF CALIFORNIA

1. RECEIPTS FROM TAXES
2. RECEIPTS FROM OTHER SOURCES (TOTAL RECEIPTS \$ - 1,234,567,890)
3. EXPENSES

NET RECEIPTS \$ - 1,234,567,890

STATE OF CALIFORNIA
 DEPARTMENT OF REVENUE
 SACRAMENTO, CALIFORNIA

100



אישור

~~קטרינה~~
~~סנטה~~
~~קטרינה~~

ל כ ב ו ד
מר אהרון אוזן
שר החקלאות
ה ק ר י ה
תל-אביב.

שר נכבד,

אני מבקש להביא לידיעתך ההתפתחות בענין סנטה קטרינה מחודש אוגוסט האחרון.

1. בדיון מטה מינהל מרשייל מיום 15.8 הוחלט על הפסקת הבניה העצמית ועבודות התשתית והעברתם למ.צ.י.

2. ביום 22.8 התפרסם מכרז חוזר של הנציבות על תפקיד ראש צוות סנטה-קטרינה.

3. מאזן המינהל לשנת 75/6 מראה על יתרות גדולות בתקציב הפיתוח, ובסעיף מרכזים לבדואים עומדת יתרה של 1,390.000 ₪.

4. בביקורו של ראש המינהל בסנטה-קטרינה עם עוזריו מיום 23.8.76 שוב הובהר לי שהשנה לא תבנה המרפאה האיזורית ולא יושלם המרכז הקהילתי בגלל חוסר תקציב ובענין בנית 10 יח' מגורים למשפחות - התשובה מועד הביצוע לא ידוע עד לסיום דיוני הועדות והזמנת התוכניות לבניה בודאי נעמוד בתוך תקציב 77/8.

כל ההחלטות והפעולות של מר אלוני מראות על העמקת ההקפאה של תוכניות ותקציבים כשהמטרה הסופית פיזור צוות סנטה-קטרינה. באם תאפשר לאלוני להשיג מבוקשו יהיה זה משגה חמור שיפגע באינטרסים החיונים ביותר במרחב סנטה-פיראן.

צוות סנטה ישראלים ובדואים היה במשך 6 שנים המנוף לכל עבודות בניה ותשתית ופיתוח מקורות המים.

./.

as Bened

Faint, illegible text at the top of the page, possibly a header or introductory paragraph.

Second block of faint, illegible text in the upper middle section.

Third block of faint, illegible text in the middle section.

Fourth block of faint, illegible text in the lower middle section.

Fifth block of faint, illegible text in the lower section.

Final block of faint, illegible text at the bottom of the page.

היתה כאן דרך פעולה ששלבה עקרונות תיכנון סיגנון בניה ואופי פיתוח
על בסיס של שיתוף אינטרסים וקשר הדוק עם התושבים הבדואים.

לפיזור צוות סנטה ואובדן האנשים שריכזו בידיהם ידע האיזור יכולת ביצוע
ובנו מרקם יחסים עם התושבים הבדואיים בשנות עבודה וחיים משותפים, תהיה
השלכה שלילית מכל נקודת מבט.

הדרך המדברית המתקדמת מכביש אילת אל שדה הר-סיני, יוצרת אתגרים
חדשים ומעמידה שאלות ובעיות שיש להתמודד איתם.

אדוני השר, אני בטוח שהתערבותך בענין הנדון דחופה ותשרת אינטרס
ציבורי חשוב.

בכבוד רב,



משה סלע

העתקים : למר ר. אלוני - ראש מינהל מרשייל
לאלוף א. אורלי - מתאם הפעולות בשטחים
למר ר. אילנד - מנכ"ל משרד החקלאות
למר ח. מולכו - סמנכ"ל משרד החקלאות
למר ח. צבן - המרכז לתיכנון חקלאי התישבותי

לכבוד
מר א. אוזן, שר החקלאות
ה ק ר י ה
ח ל - א ב י ב.

שר נכבד,

הנדון: - פיתוח איזור סנטה קתרינה

זה מספר שנים עוקבים אנו אחר הנעשה באיזור סנטה קתרינה. צוות עובדים בהנהגתו של משה סלע השכיל להביא לפיתוח מקורות המים, התקנת תשתית יסודית (חשמל, דרכים וכו') הקמת טרפאה, מקום תפלה, מרכז סטורי, בית קפה ושאר מבני צבור.

הפיתוח נעשה לרווחת תושבי המדבר הבדואים - ולרווחת התושבים הישראלים אשר השכילו למצוא דרך נאותה של חיים בצותא (כולל אנשי המנדור).

הבניה, בה הושקעו דמיון רב ומקוריות, כמוה כפיתוח מקורות המים - בוצעה ע"י צוותי עבודה של בדואים מקומיים, דבר שאפשר להם פרנסה באיזור מגוריהם והכסיר כח עבודה מקצועי מבין תושבי האיזור לפיתוח תשתית ההיירות וחיזוק המאחז הישראלי.

לפי מיטב ידיעותינו קיים אשר ותקציב להסך הפיתוח, למרות זאת בשנת 76/7 הוקפאו תקציבי בניה תשתיות והכניות. צוותי השחיה הבליה צומצמו ונמצעים בשלבי פירוק.

מצב זה מהווה פגיעה יסודית בפיתוח עצמו ואף למעלה מזה, - מביא לחיסול של יצירה מקורית אשר תוצאות עבודתה זוכים להוקרה רבה.

- הננו פונים ומבקשים כי תמצא הדרך לפעולות הבאות:
- א. השלמת הדיוור לצוות הישראלי ולמרפאה במרכז האיזורי בסנטה ומימוש התוכנית לבנית 10 יח' משפחתיות.
 - ב. חיזוק צוותי עבודה בראשית משה סלע.
 - ג. סיפול אינטנסיבי בשיפור השירותים והידוק הקשרים עם התושבים הבדואים של מרכז ומערב מרש"ל לאחר הסכם אבו רודז.
 - ד. מינוי ועדת מומחים לתכנון כולל של איזור סנטה קתרינה.

הננו מייחסים חשיבות רבה לפיתוח הנכון של איזור סנטה קתרינה, כולל שיפור הסביבה (תרבות וערכי טבע), להתייחסות דחופה חכליתית ועקבית למטרות שאותן הוא נועד לשרת - במגזר הבדואי והישראלי כאחד - ולעצירה המיידית של ההתפוררות המסתמנת בשטח.

אין אנו יכולים לפסוח על חלקו החיוני של משה סלע בקידום הכנייה אלו והביבוי המסיבי שהוא זקוק וראוי לו. על כן אנו מבקשים ממך לקבל אותנו לשיחה דחופה אצלך כדי לפרוש בפניך מחשבותינו באשר לתכנית ולאופני בצועה.

בכבוד רב,

שלהבת פריאר

המכתב נכתב ע"י מר שלהבת פריאר ממכון ויצמן על דעת ח"כ עדי אמוראי, מר עמירם סיון, פרופ. עמנואל טרקס והאדריכל אהוד נצר, והוא נמסר לשר לא חתום על מנת לחסוך בזמן.

- 1. The first step in the process of the...
- 2. The second step is to...
- 3. The third step is to...
- 4. The fourth step is to...
- 5. The fifth step is to...

The following information is provided for your reference. It is intended to assist you in understanding the process and the results of the study.

The data collected during the study shows a significant increase in the number of participants who completed the program. This suggests that the program is effective in reaching its target audience.

Yours faithfully,
 [Signature]
 [Name]

The information provided in this document is for informational purposes only. It is not intended to be used as a substitute for professional advice or services.



חבר הכנסת

19.9.1976

524

חבר הכנסת

עדי אמוראי

משרד החקלאות - ירושלים
 התיקון המרכזי
 -ה תשרי תשל"ז- 29. 9. 76
 תיק _____
 נמסר _____

Handwritten signature/initials

לכבוד
ראובן אלוני
מפקדה מרחב שלמה
המינהל לפיתוח מרש"ל

לראובן אלוני שלום רב,

במענה למכתבך מיום 24.8.76, הריני לציין כי ככל שדברי
 היו מכוונים ליחרות בלתי מנוצלות בהקציב הפיתוח לשנת 1975/6
 הרי אלה הסתכמו בסך של -10.231.000 ל"י כשבתוך זה בסעיף 7275 -
 מרכזי בדואים סך -1.390.000 ל"י ובסעיף 7276 סנטה קטרינה -
 236.000 ל"י.

ההצבעה על יחרות בשנים קודמות - ראה דו"ח מבקר המדינה.

להערה השניה במכתבך - אומר רק זאת - ה"כ המבקש לבקר
 פעולה מפעולות משרד, בעת הדיון בהקציב אותו המשרד ובנוכחות
 צמרת אותו המשרד - כאשר כל זאת מובא בהגובה להצגת החקציב בדיוני
 ועדה הכספיים - אינו יכול לעכב השתתפותו בדיון עד שיברר הדברים
 עם הנוגעים בדבר באותו המשרד מחוץ למסגרת הדיון הרשמי.

ב ב ר כ ה ,

עדי אמוראי.

Handwritten signature of Eidi Amora'i

העתקו

שר החקלאות
יו"ר ועדה הכספיים של הכנסת.



1924

1924



THE
LIBRARY
OF THE
UNIVERSITY OF
TORONTO

1924

THE UNIVERSITY OF TORONTO
LIBRARY
1924

LIBRARY OF THE UNIVERSITY OF TORONTO

THE UNIVERSITY OF TORONTO
LIBRARY
1924

1924

THE UNIVERSITY OF TORONTO
LIBRARY
1924

524

5

524

שכס חנוכת בית נתיבות שדה הר-סיני 15.9.1976

במעמד שר התחבורה - גד יעקובי

מדברי הברכה של ראש המינהל לפיתוח מרחב שלמה - ראובן אלובי

ברוכים הבאים להשתתף בטכס חנוכת בית נתיבות שדה הר-סיני.

במצאים אנו לרגלי הר משה - מקום בו היינו לעם, בו גיתגה התורה וממנו עברה לעולם.

אין עוד כמקום זה, בו חש כל אדם - יהודי, בוצרי, מוסלמי וכל מי שאלוהים בליבו - את הקירבה למקור ההשראה, לבראשית של ההסטוריה הרוחנית והתרבותית של עמנו ושל העולם הבאור כולו.

בית הנתיבות, שאנו חובכים היום, הוא המקשר את האדם עם עברו - דרכו יוכלו בני ארץ זו לבקר במקום בו היו לעם, בני ארצות תבל יוכלו להגיע למקום בו ניתנו שני לוחות הברית וצשרת הדיברות.

מפעל זה - שבמסגרתו בוצעו כבר עבודות תשתית חשמל, מים וביוב - הינו בדבך גוסף במערכת התכנון הכולל פיתוח אזור הר-סיני כמרכז שרותים אזורי אשר יכלול - דירות שרות מגורי צוות האחזקה הישראלי; אכסניה, שתכלול בשלב א' 50 חדרים ובשלב ב' - 50 חדרים בוספים, מרכזי תיפעול של חברת "ארקיע" וחברת "אג"ד".

כן הוחלט על השלמת הקמתו של המרכז הקהילתי הבדואי ועל הגדלתו והרחבתו של בית ספר שדה "צוקי-דוד".

אין ספק, כי הדרך ההולכת ובפרצת מהחוף המזרחי לאזור הר-סיני תגביר את התנועה היבשתית לאזור כגוי שקו התעופה האזירי יקרבו למרכזי האוכלוסיה.

ואולם, חובה עלינו ועל משרדי התחבורה והתיירות, חברות "ארקיע" ו"אג"ד", להתגייס במשותף לפתוח תשתית תיירותית יעילה ורחבה. תכלול בשלב זה - אכסניה, תחבורה ושרותי דרך, מודיעין והדרכה בסיוורים להכרת המקום ותולדותיו.

כדי להמחיש זאת תבועת הבאים לכאן אציין, כי בשנת 1975 הגיעו לאזור זה למעלה מ-50 אלף תיירים וטיילים. מתוכם כ-21 אלף באמצעות חברת "ארקיע"; כ-20 אלף בהמצעות חברת "אגד - דן תיור"; וכ-10 אלפים באמצעי תחבורה שונים.

אני מאמין - כי פתיחת בית הנתיבות, הקמת האכסניה ושיפור השרותים - יאפשרו להכפיל ולשלוש, תוך פרק זמן קצר, את מספר המבקרים כאן.

1950

1950

1950

1950

1950

1950

1950

1950

1950

1950

1950

1950

על מנת להשיג יעד זה, על חברת "ארקיע" וחברת אג"ד להוזיל את תעריפי הטיסה והבטיחה. בדמה לי כי כיום בשלו התנאים שיביאו את שר התחבורה להגשים את התכנית של הפעלת טיסות שכר לשדות התעופה באופיר ובהר-סיבי באמצעות חברות אל-על" ו"ארקיע".

ברצוני להודות, לאדריכלים - סעדיה מנדל וגבריאל קרטס - שתיכננו את בית הנתיבות והשכילו להוציא מתחת ידיהם מננה המשתלב בצורה הרמונית בנוף המיוחד של אזור זה.

תודה, לאנשי מזלוקת עבודות ציבוריות/מחוז באר-שבע - בראשותו של מהנדס המחוז דב אייזנברג וחבר עוזריו - על כי רק בזכותם הוקם בית הנתיבות זה.

ואחרון אחרון חביב, יבוא על התודה והברכה - שלום אילוז - האיש שניהל את העבודה יומיום ושעה שעה מאז הנחת אבן הפינה ב- 15 לאוקטובר 1974 ועד לסיומו של מפעל זה, עם חנוכתו היום ה- 15 לספטמבר 1976.

1. The first part of the document discusses the general principles of the law of contract. It states that a contract is a legally binding agreement between two or more parties. The law of contract is concerned with the formation, performance, and breach of contracts.

2. The second part of the document discusses the formation of a contract. It states that a contract is formed when there is an offer and acceptance. The offer must be made by a person who is capable of entering into a contract. The acceptance must be made by the person to whom the offer is made.

3. The third part of the document discusses the performance of a contract. It states that a contract is performed when the parties to the contract do what they have agreed to do. If a party fails to perform its obligations under a contract, it is in breach of contract.

חברת "אגד - דן תיור"

נתונים על מסלולי סיור ומחירים כיום

מס' הסיור	קטעי הסיור	משך הסיור בימים	מחיר לתיירות חוץ בדולרים	מחיר לתיירות פנים בל"י
62	ת"א - מצדה - אילת - אופירה	4	140.-	1.374.-
57	ת"א - מרחב שלמה	4	175.-	1.718.-
117	אילת - מרחב שלמה	1	20.-	186.-
119	אילת - סנטה קטרינה	2	70.-	688.-
<p>לא היתה העלאה במחירים בהשוואה לאשתקד</p>		<p>המחירים גבוהים ב-35% בהשוואה לאשתקד</p>		

1911
 REPORT OF THE
 COMMISSIONER OF THE
 GENERAL LAND OFFICE
 OF THE STATE OF CALIFORNIA
 FOR THE YEAR ENDING
 DECEMBER 31, 1911

No.	Description of Land	Acres	Value	Remarks
1	Section 1, T. 12 N., R. 10 E., S. 12	32.00	1,280.00	C. L. 100,000
2	Section 2, T. 12 N., R. 10 E., S. 12	32.00	1,280.00	C. L. 100,000
3	Section 3, T. 12 N., R. 10 E., S. 12	32.00	1,280.00	C. L. 100,000
4	Section 4, T. 12 N., R. 10 E., S. 12	32.00	1,280.00	C. L. 100,000
5	Section 5, T. 12 N., R. 10 E., S. 12	32.00	1,280.00	C. L. 100,000

חברת "ארקיע"

בתוני העלאת מחירים לתקופה 1.4.73 - 1.8.76

1.8.76		2.11.75		1.12.74		20.10.74		1.3.74		מחיר 1972	ה ק ס ע
% גידול	מחיר	% גידול	מחיר	% גידול	מחיר	% גידול	מחיר	% גידול	מחיר		
30.2	388	35.4	298	22.2	220	15.3	180	28.9	156	121	ת"א-ים-הר סיני
33.3	328		246								ב"ש-הר סיני
31.7	216	34.4	164	22.0	122	13.6	100	29.4	88	68	אילת - הר-סיני
30.3	404	33.6	310	22.1	232	15.8	190	35.5	164	121	ת"א - ים - אופיר
32.8	348	35.0	262	24.3	194		156				ב"ש - אופיר
31.5	200	35.7	152	21.7	112	15.0	92	35.5	80	59	אילת - אופיר
31.3	176	34.0	134	20.4	100	15.2	83	5.8	72	68	הר-סיני-אופיר
31.7	274	33.3	208	22.8	156	15.4	127	57.1	110	70	ת"א/ים-אילת

STATE OF OHIO
 COUNTY OF [illegible]

No.	Date	Particulars	Dr.	Cr.	Balance	Total
1	1880	[illegible]	[illegible]	[illegible]	[illegible]	[illegible]
2	1880	[illegible]	[illegible]	[illegible]	[illegible]	[illegible]
3	1880	[illegible]	[illegible]	[illegible]	[illegible]	[illegible]
4	1880	[illegible]	[illegible]	[illegible]	[illegible]	[illegible]
5	1880	[illegible]	[illegible]	[illegible]	[illegible]	[illegible]
6	1880	[illegible]	[illegible]	[illegible]	[illegible]	[illegible]
7	1880	[illegible]	[illegible]	[illegible]	[illegible]	[illegible]
8	1880	[illegible]	[illegible]	[illegible]	[illegible]	[illegible]
9	1880	[illegible]	[illegible]	[illegible]	[illegible]	[illegible]
10	1880	[illegible]	[illegible]	[illegible]	[illegible]	[illegible]

ס. מנדל ג. קרטס-נדריכלים בע"מ. רח' טורא 32 ימין משה
JERUSALEM. טל. 226396
S.MANDL G.KERTESZ - ARCHITECTS LTD 32, TURA STR. YEMIN MOSHE.

מסוף "הר - סיני"

הבנין, 800 מ"ר בקומה קרקע ו-500 מ"ר בקומה ביניים, הוכנן כך שיוכל לפעול ביעילות במצבים שונים. הנחיה זו ניתנה לנו לאור העובדה שתנועה המסוּסִים בשדה זה יכולה לנוע ממסוס אחד עד שבעה מסוסים או יותר ביום. אולם יציאת הנוסעים והמסעדה הם בעלי גודל משתנה. בנוסף לכך כולל הבנין את משרדי "ארקיע", חדרי מנוחה לצוותי האויר, מרפאה שרוחים וכו'.

מגדל הפקוח, אשר הוכנן באגף הדרומי של גג הבנין, ייבנה בשלב מאוחר יותר.

"אל תשלחו קרח לקוטב" היחה סיסמת המתכננים והמבצעים כאחד. דרום סיני עשירה בגרנים, חצץ, חול וסיס. בנוסף לאלה חיים באזור בדואים היודעים כיצד להפוך את אלה לקירות יפים וחזקים. אל לנו לשגר קירות בטון מן הצפון. כל חומר גלם אשר נמצא במקום נמנענו מלהביאו מהצפון והיה הקו אשר הנחה את בחירת דרך הביצוע. מחלקת עבודות צבוריות לקחה על עצמה את הביצוע והשכילה להתאים את עצמה לפני השטח חוץ ניצול מירבי של כח האדם המקומי.

היועצים להכנון המסוף הם:

קונסטרוקציה: מ.הורוביץ - ע.בוך

חשמל : ד.ברב

חברואה : א.פרסבורגר - ח.גולדברג

מזוג אויר : י.רוטשילד

סעדיה מנדל - גבריאל קרטס



524

שר החקלאות

ו' בתשרי תשל"ז
30 בספטמבר 1976

לכבוד
מר שלהבת פרוהר
מכון ויצמן.

הנדון: מכתבך לשר החקלאות מיום 12.9.76
בענין פיתוח אזור סנטה קטרינה.

שר החקלאות בקטני לאשר קבלה מכתבך הנידון ולהודיעך כי השר
מודע לנושא שהועלה במכתבך מזה זמן. יחד עם זאת, עומד להתקיים
דיון אצל השר בשבוע הבא בנושא בהשחממות כל הגורמים הנוגעים
לענין.

ב ב ר כ ה

יאיר יובל
עוזר שר החקלאות

524

לשכת השר ישראל גלילי

ירושלים, כ"ו אלול תשל"ו
21 בספטמבר 1976

אל: יאיר יובל
עוזר שר החקלאות

שלום רב,

ב-4 ביולי 1976 שלח השר גלילי לשרים אוזן וקול -
לאחר ששוחח עמם בגדון - הצעה להחלטה בדבר פיתוח מניפת
נביעות וביקש הערוחיהם.

השר קול לא העיר על ההצעה להחלטה ואילו השר אוזן
השיב לשר גלילי ב - 30.7.76 כי הוא מאשר הצעת ההחלטה למעט
תיקון בסעיף 3.
התיקון הוכנס ומצ"ב ההחלטה המתוקנת לבקשתך.

בברכת שנה טובה
אורי
ארנה מקובר
מנהלת הלשכה

סכמי ה-67, הצ"ח, ופיאן, ח"ג
נאום / נב' א' ע' - ה' ק' /

פיתוח מניפת נביעות

1. פיתוח מניפת נביעות יתבסס על אוכלוסייה קבע במקום, זאת - בין השאר - ע"מ להבטיח שהיקף האוכלוסייה יאפשר חיים מלאים למחישבים במקום, לרבות תחומי החינוך, החרבות, הכריאות וכדומה.

דהיינו, נושאי החקלאות, החיירות והקיים יופעלו ע"י גופים התישבותיים ללא ע"י בעלים ועובדים שאינם מחושבי המניפה.

2. חנוך הישובים יהיה מבוסס על הערכת כל פוטנציאל המים והחיירות הסזויים באזור ויביא בחשבון כי עובדי השרוהים היסורים לישובים, יצרניים וצרכניים, יגורו בישובים עצמם.

3. בשלב הנוכחי קיים ישוב אחד ויתרות הקרפץ והמים שזוריינים להקמת ישוב נוסף שקיומו יהיה על החקלאות והתעסיה וכן מרכז קטן שיאפשר מתן שרוהי דרך ושרוהים סמלתיים (דואר, סטרה, עזרה ראשונה וכדומה) לחושבי המניפה וסביבתה הקרובה, יהודים ובדואים. מרכז זה יאויש ע"י מפעילי השרוהים האכורים בלבד.

4. כאשר, חנוך הפיתוח במניפה לא יכלול במלב זה אוביקטים שאינם קורים יסירות בישובים, אך יוקצו שטחים שלא ינוצלו ע"י הישובים, כאופציות לפיתוח נוסף בעתיד. ניגול שטחים אלה יהיה טעון החלטה מיוחדת של שר החקלאות ויו"ר ועדת השרים להתישבות.

מפקדת מרחב שלמה
המינהל לפיתוח מרש"ל

524

תאריך: 24.8.76

מספר: 1854-טב/1/2

לכבוד
הה"כ ע. אמוראי
הכנסת
ירושלים
א.ג.א.

הגיוון: הקציב המינהל לפיתוח מרש"ל לשנת הכספים 1976

שר החקלאות הפנה את תשומת ליבי לפרוטוקול של ועדת הכספים מט' 498 מיום 14.5.76, ע"מ 11 שבו מופיעים דברייך בנושא פיתוח סנטה קטרינה.

חמורה ביותר שמצאת לנכון לומר בדיון הועדה דברים שבמצאיאות אין להם יסוד ולא תואמים את העובדות. יתרה מכך, המינהל השקיע בפיתוח איזור סנטה, מעל ומעבר לתקציב שהוקצב למטרה הנ"ל, על גבי צול תקציב שהיה מיועד לפיתוח איזורים אחרים.

ודאי חסכים לדעתי כי הגוהל התקין מחייב לקיים בירור מוקדם עם ראש המינהל על-מנת לאפשר לו להציג את העובדות והמסמכים כהייתם.

במידה והיגך ממשיך עדיין להתעניין בפיתוח איזור סנטה קטרינה אשמח להיפגש איתך לשיחה בגיוון.

ב ב ר כ ה

ראובן אלובי
ראש המינהל

העקף: שר החקלאות
יו"ר ועדת הכספים של הכנסת.

NEW YORK STATE
DEPARTMENT OF TAXATION

DATE: 11/15/54

FILE NO: 100-1000

TO:

THE STATE DEPARTMENT OF TAXATION

ALBANY

REVENUE

SECTION

REVENUE DEPARTMENT, ALBANY, NEW YORK

RE: [Illegible text]

[Illegible text]

[Illegible text]

[Illegible text]

[Illegible text]

[Illegible text]

524
מפקדת מרחב שלמה
המינהל לפיתוח מרש"ל

16

תאריך: 24.8.76
מספר: 10/חש-1858

לכבוד
מר ש. ראם
מושב די-זהב
א.ג.

הברון: השתתפות בהוצאות ושטל
מכתבך מיום 2.8.76

1. תרשה לי להפנות חשומת לבך לסכום הדיור שהתקיים במסדך ביום 5.3.75 בהשתתפות בציגי המחלקה להתיישבות ונציגי הישובים שבו סוכמו על דעה כל המשתתפים העקרונית להשתתפות המינהל בהוצאות החשטל של הישובים. לנרחיותך, רצוף העתק הפרטיכל, אשר גשלה אליכם בזמנו.
 2. החשבון שגשלה לכם ע"י גזבר המינהל ביום 24.6.76 מבוטס על העקרונית הב"ל.
 3. החישוב של עלות החשטל בתחנת הכת של המינהל באופירה געשה ע"י חברת מקורות המפעילה את התחנה.
 4. פנינו לחב' מקורות לקבל תחשיב מעודכן לארבעת החודשים הראשונים בשנת החקציב 76/77.
- במידה ותמצא לבכון לקבל הסבר מפורט יותר, אשמח להיפגש איתך.

ב ב ר כ ה,
ראובן אלובי
ראש המינהל

B

העתק: שר החקלאות
מר בר-לב
הסוכנות היהודית חבל הנגב
מושב די-זהב

התעודות והמסמכים
המיוחסים לשר

252

תאריך: 1954.10.20

מספר: 100-100000

מספר:
תאריך:
1954-10-20

הודעה על פיקוד
התאריך: 1954.10.20

1. פיקוד על כלל המסמכים והתעודות המיוחסים לשר, כפי שהם מופיעים ברשימה המצורפת להלן, ימשיך להיות נתון בידי השר.
2. פיקוד על כלל המסמכים והתעודות המיוחסים לשר, כפי שהם מופיעים ברשימה המצורפת להלן, ימשיך להיות נתון בידי השר.
3. פיקוד על כלל המסמכים והתעודות המיוחסים לשר, כפי שהם מופיעים ברשימה המצורפת להלן, ימשיך להיות נתון בידי השר.
4. פיקוד על כלל המסמכים והתעודות המיוחסים לשר, כפי שהם מופיעים ברשימה המצורפת להלן, ימשיך להיות נתון בידי השר.

1954.10.20
שר

מספר:
תאריך:
הודעה על פיקוד

524



שר החקלאות

ס' באב הטל"ו
5 באוגוסט 1976

לכבוד
מר ראובן אלוני
ראש מינהל מרש"ל

א.נ.א.

בהסוך לדיון שהחקיים במשרדי בקטר לקביעה בסיס ההתיקרויות
הנני ממליץ על מדר ממוצע בין המודים של חודש מרץ למאי.

ב כ ר כ ה

א. ארזן

העק: מר מנדי טורה - מנכ"ל בינוי ופיתוח



483

DEPARTMENT OF THE INTERIOR

OFFICE OF THE
SOLICITOR GENERAL

UNITED STATES OF AMERICA
V.
THE UNITED STATES

Case No.

WHEREAS the United States is entitled to the
benefit of the mineral rights in the

UNITED STATES

OF AMERICA

AND WHEREAS the United States is entitled to the

524



לשבת שר החקלאות

ט' באב תשל"ו
5 באוגוסט 1976

לכבוד
מר ר. אלוני
מינהל מרחב שלמה
התעשייה 9
תל-אביב

א.נ.ג.

הנדון: מר יוסי שחם

בהמשך לישיבה שהתקיימה בלשכת השר בנידון הנני להודיעך
כי לפי בקשת שר החקלאות שוחחתי עם מר יחזקאל זכאי המשנה
למזכ"ל חנועה המושבים. מר זכאי ממליץ על מר שחם כעובד
מסור בעל כישורים כלכליים פיננסיים.

לאור כל האמור לעיל בקשני השר להביא לידיעתך כי ממליץ
על השאלתו של מר שחם מארגון הקניות מבואה י-ם למרש"ל
לחקוטה נסיון.

ב ב ר כ ה,

יאיר יובל
עוזר שר החקלאות



THE BOARD OF MANAGERS

1911

7

REPORT OF THE
MANAGERS

...

...

The Board of Managers has the honor to acknowledge the receipt of the report of the Committee on the proposed amendments to the Constitution and By-Laws of the Association, which was presented to the Board at its meeting on the 15th day of June, 1911.

12

The Board of Managers has the honor to acknowledge the receipt of the report of the Committee on the proposed amendments to the Constitution and By-Laws of the Association, which was presented to the Board at its meeting on the 15th day of June, 1911.

...

524



שה החקלאות

ג' באב תשל"ו
30 ביולי 1976

לכבוד
השר ישראל בלילי

הנני מאשר הצעה ההחלטה בדבר פיתוח מניפה נביעות למעט
התיקון בטעיף 3 כדלקמן:
"בשלב הנוכחי קיים יישוב אחד ויתרוה הקרקע והמים מסוריינים
להקמה יישוב נוסף אשר קיומו על החקלאות והתעשייה וכו'."

ב ב ר כ ה

א. ארזן



452

UNITED STATES DEPARTMENT OF JUSTICE

1950

CONFIDENTIAL

CONFIDENTIAL

CONFIDENTIAL

CONFIDENTIAL

מדינת ישראל

משרד החקלאות

המרכז לתכנון ופיתוח חקלאי והתישבותי
תל-אביב

תאריך 28.7.76

מספר

אל: מר א. אודן - שר החקלאות

מאת: ח. צבן

הנדון: פיתוח נביעות

שלום רב,

אציע לקבל את המסמך כלשונו למעט תיקון קטן -
בסעיף 3.

מוצע שהסעיף יהיה כחוב כך:

"כשלב הנוכחי קיים יישוב אחד ויתרות הקרקע והמים
משוריינים להקמת יישוב נוסף אשר קיומו על החקלאות
והתעשייה וכו'".

ב ב ר ה



חיים צבן
מנהל המרכז

1111

SECRET

SECRET

SECRET

SECRET

SECRET

SECRET

SECRET

SECRET

SECRET

SECRET

SECRET

SECRET

SECRET



השר ישראל גלילי

ירושלים, ו- תמוז תשל"ו

4 יולי 1976

אל: ה"א. אוזן

שר החקלאות

אחי, הלל

בהמשך לשיחתנו בעניין מניפת נביעה רצ"ב סיוטה סיכום

שבדעתי להוציא, על דעת שר החקלאות ושר התיירות.

אודה לך על הערוחין.

בברכה,

ישראל גלילי

למו"ה
ה'תשל"ו
ה'תשל"ו
ה'תשל"ו

הצעת החלטה בדבר פיתוח מניפת נביעות

1. פיתוח מניפת נביעות יתבסס על אוכלוסית קבע במקום, זאת - בלן השאר -
ע"מ להבטיח שהיקף האוכלוסיה יאפשר חיים מלאים למתישבים במקום, לרבות
חומי החינוך, התרבות, הבריאות וכדומה.
- דהיינו, נושאי החקלאות, החיירות והקייט יוטעלו ע"י גופים החישוביים
ולא ע"י בעלים ועובדים שאינם מתושבי המניפה.
2. תכנון הישובים יהיה מבוסס על הערכת כל פוטנציאל המים והחיירות המצויים
באזור ויביא בחשבון כי עובדי השרותים הישירים לישובים, יצרניים וצרכניים,
יגורו בישובים עצמם.
3. *קיים י"א, א"ח וי"א, א"ח י"א, א"ח*
בשלב הנוכחי יוקמו שני ישובים שקיומם על החקלאות והתעסיה וכן מרכז קטן
שיאפשר מתן שרותי דרך ושרותים ממלתיים (דואר, משטרה, עזרה ראשונה וכדומה)
לתושבי המניפה וסביבתה הקרובה, יהודים ובדואים. מרכז זה יאוּש ע"י טפעילי
השרותים האמורים בלבד.
4. כאמור, תכנון הפיתוח במניפה לא יכלול בשלב זה אוביקטים שאינם קשורים
ישירות בישובים, אף יוקצו שטחים שלא ינוצלו ע"י הישובים, כאוטציות
לפיתוח נוסף בעתיד. ניצול שטחים אלה יהיה טעון החלטה מיוחדת של שר החקלאות,
וי"ר ועדת השרים להתישבות.

THE HISTORY OF THE UNITED STATES

1. The first part of the book covers the period from the early 17th century to the American Revolution. It discusses the settlement of the eastern seaboard, the growth of the colonies, and the struggle for independence.
2. The second part of the book covers the period from the American Revolution to the Civil War. It discusses the early years of the new nation, the expansion of the territory, and the conflict over slavery.
3. The third part of the book covers the period from the Civil War to the end of the 19th century. It discusses the Reconstruction era, the Gilded Age, and the rise of industrialization.
4. The fourth part of the book covers the period from the end of the 19th century to the present. It discusses the Progressive Era, the two world wars, and the modern era.

524

5

מדינת ישראל
משרד החקלאות

המרכז לתכנון ופיתוח חקלאי והתישבותי

תל אביב, 30.7.1976

פיתוח מרחב שלמה

שלום רב,

ח"כ עדי אמוראי בנאומו בוועדה הכספיים יצא חוצץ נגד העובדה שכל שנה מחזירים תקציבי פיתוח של מרש"ל וזו הוכחה למערך כושל של משרד החקלאות.

אנרי פיתוח:

(1) אופירה - מבצעים הפעולות הבאות:

- שיכון
- מפעלי היירות בנעמה
- הכנת תשתית (כבישים, מים, חשמל)
- שירותים מוניציפאליים.

(2) נביעות - משק חקלאי תיירותי מצליח.

- שירותים למתקני תיירות
- שירותים לבדואים.

(3) דיזהב - כמו בנביעות.

(4) א-סור - מרכז איזורי לבדואים ושיחיים בסיסיים של המינהל האיזורי.

(5) סנסה קתרינה + ואדי פיראן

- בנייה למרכזים בדואיים כולל בי"ס, מרפאה, מחסנים, בית קפה.
- מבני מגורים לישראלים.
- פיתוח מקורות מים.
- בנייה שרמינל שדה התעופה.

THE [illegible] OF [illegible]

[illegible]

[illegible]

[illegible]

[illegible]

[illegible]

[illegible]

[illegible]

(6) - הנחת קו מים אטיר - אופירה בשלבי תכנון לקראת ביצוע.

(7) - התחלת פריצת דרך די זהב - סנסה קתרינה.

ה י ש ג י ס:

אופירה:

- שיכון מתקדם באופן משביע רצון.
- התשתית קיימת.
- שירותים מוניציפאליים על רמה.
- די זהב ונביעות - סיפור הצלחה.

נעמה - מחקני חיירות ציבוריים בפיתוח מתקדם.

סנסה קתרינה - יישוב עברי החלי מלבלב באופן מקורי חוף היים בצותא עם המקומיים.

מ ג ר ע ו ת:

- (א) הזנחה בפיתוח מקורות מים בציר המזרחי.
- (ב) הזנחה בפיתוח התיירות בהיקף כלכלי בחוף המזרחי ובסנסה קתרינה.
- (ג) אין מקורות תעסוקה להתפתחות יישוב באופירה.
- (ד) בנייה איטית מאד בסנסה קתרינה. אין השקעה בתשתית באזור סנסה קתרינה.
- (ה) היפוש ופיתוח מקורות מים בהר איטיים.
- (ו) הקמת יישובים נוספים בחוף המזרחי.
- (ז) משרדי התכנון, המינהל והפתוח נמצאים בעורף, ובכך נפגע הפיתוח.

ה מ ל צ ו ת ל ב י צ ו ע:

- (א) התרכזות ביצירת מקורות תעסוקה באופירה.
- (ב) הקמת החישובות בחוף המזרחי, (נבק) ובאזור ההר - סנסה קתרינה.
- (ג) יצירת תשתית בהר (סנסה) - מים, דרכים, בנייה (אזכור החלטות גלילי).
- (ד) שיפור השירותים לבדואים.
- (ה) קידום הדרך לסנסה - די זהב.
- (ו) קידום פיתוח המים לאופירה.
- (ז) פיתוח תיירות - פיתוח חיירות.

1. The first part of the document is a list of names and titles, including the names of the authors and the titles of their works. This list is organized in a structured manner, likely serving as a table of contents or a reference list.

2. The second part of the document contains a series of numbered entries, each followed by a brief description or a list of sub-points. These entries appear to be organized into sections, possibly representing different chapters or topics within the document.

3. The third part of the document consists of a list of names, which may represent the authors of the works mentioned in the first part, or a list of individuals associated with the document's subject matter.

4. The fourth part of the document contains a list of names and titles, similar to the first part, but possibly representing a different set of works or authors.

5. The fifth part of the document consists of a list of numbered entries, each followed by a brief description or a list of sub-points, similar to the second part.

6. The sixth part of the document contains a list of names, similar to the third part, possibly representing another set of authors or individuals.

7. The seventh part of the document contains a list of names and titles, similar to the first and fourth parts.

8. The eighth part of the document consists of a list of numbered entries, each followed by a brief description or a list of sub-points, similar to the second and fifth parts.

9. The ninth part of the document contains a list of names, similar to the third and sixth parts.

10. The tenth part of the document contains a list of names and titles, similar to the first and fourth parts.

524

אישי



הכנסת

28
335 לסימ

13:00 2/6

ל-הכנסת

חבר הכנסת
צבי אליאז

כ"ה בתמוז

לאנן-טלם רב,

קויתי לפגש בישיבת האיכ"ל האחרונה -
שלא היה אדום בבואו הנישא הכללי - אך לא הסתייג.
בהמשך הפעולה שפוטרו האלדני הבחין אותו
מנ"ל בושתו ואת הכנסה, הוא הבחין הקולנו
משכך פתקאל-אין. נוסף השלר אבליה הצעלה
איוש:

נמסר לי שראובן אליון נהפך להיות נאה בעיני
מסילת הוואל, ככך כמא מאלס. כיון שהבחין קול
לדני, אין מקום לפגש איתו אצלה לפגש כמא
הכניסה בין אנשי המרכז - שממשה אגושה
תקוא נצורה ל. כיוון קמיון מאלו לפגש
של תקוא ולמיו חיים צפן כגו י"ג וציר הבנה
והאלה האצוק.

מנייה של אלה יפטיח תבין הוא ופתיה
התק יוגן של שנת הוצאה הקדושה, לאצמש
שבת למצוא מומצ מואה של קבש, אלה ובלר



הכנסת

חבר הכנסת

אכאבן לתיו אלה.

אילתיון אין גבץ שתי הבעל:
יאווי שטוק-גאשהיה ואלף למטה ופיה
במשכב פתיחה.

בן בני לטוק - הוכהן הילם כמנהל השבה
בא-סיר, שתיגת' אסין ציינה אהול
בגאלה מ' האיון עסין - ויסוף אטור.

אשר, סאה על ההתפרצות
וגרואה שמה אופן להציל,

[Handwritten signature]

① אדם למעלה סנין

② יעקב הסנין - קטן

③ אדם למעלה

④ דניאל קטן - יעקב

⑤

1630 3/5

למנען

שניה לשל"ו
היא כ' אלול
ד'ו

לשכת השר ישראל גלילי

ירושלים, כ"ז אדר ב' חשל"ו

29 מארס 1976

למנען
לש"ו
פ

524

אל: יאיר יובל

עוזר שר החקלאות

השר גלילי בקשני להעביר לשר החקלאות סיוטת סיכום דיון

שהחקיים בלשכתו בנושא ההתישבות במניסת נביעות.

בישיבה סיכמו השרים ששר החקלאות יקבל הערותיו של ר. אלוני

לסעיפי הסיוטה.

אנא סיפולך.

ב ב ר כ ה,

אורנה מקובר

מנהלת הלשכה
אלונה מקובר

29.3.76

- ט י ו ט ה -

ההתישבות במניפת נביעות

סיכום התייעצות שנערכה בין השרים: גילי, אוזן וי. אדמוני ב-28.3.76.

א. יוקם ישוב שני במניפת נביעות בנוסף על נביעות. לשריין את

הקרקע והמים הדרושים לשני הישובים, לחקלאות.

ב. המה' להתישבות הכין הצעת-חכנית, אשר חובא לאישור.

ג. שר החקלאות יסדיר עם מרש"ל שלא תקבענה עובדות אשר תגבלנה את

חכניות ההתישבות באזור.

524

סקירת מצב השטחים בצפון מערב מרש"ל, קיץ 1976

המבטאים
האזור הלבן צי-זמולו
אויס
מגלה
אזול-

א. נתוני יסוד

1. כמשך שנת 1975 השתנה המצב בגבול הצפוני-מערבי של מרש"ל; הגבול התקרב לאזור; עתה יושבים כדואים בשני צדדיו, מעבר לגבול יש תחבורה נוחה למרכזי אוכלוסיה חשובים כסואץ.
2. רכוזי האוכלוסיה גדולים של דרום סיני המתפרסים עכשיו בקרבת הגבול הם בני קררשה וצולאחה, ועליקאת, מספר הבדואים האלה מביע לשלשת אלפים ומעלה, לרבים מהם יש קרובים מעבר לגבול והם בודאי מקיימים קשר אתם.
3. בשנות ה-60 היו רבים מהבדואים בצפון-מערב מרש"ל קשורים בפתוח המצרי לאורך חוף מפרץ סואץ; אחרים עסקו בחפוש טורקיז ובדייג. חלק עבד במצרים; וחלק ניכר מהכנסות התושבים נבע מהברחום. אחר כניסת ישראל שימשה אבו-רודס כמרכז עיקרי לתעסוקה ולשרותים, לעיתים הגיעו מספר המועסקים באזור ל-400 - 500 אחרי ביצוע הסכם הביניים ב-1975 נפגעה הכנסתם של אנשי האזור הזה בצורה קשה; התעסוקה באבו-רודס נסגרה בפניהם, מרכז השירותים באבו-רודס הועבר למקומות אחרים מרוחקים יותר, לעומת זאת, משמשת הקרבה לגבול פיתוי קורצות אפשרויות בתעסוקה מעבר לגבול ונפתחות אפשרויות לפתוח הברחה, כל זה מוגבר על-ידי תעמולה מצריה ועל ידי קשרי משפחה קיימים מעבר לגבול.
4. שכבת העשירים והמכובדים הישנה שביניהם בלטו קבלני משנה שהתשלכו בעבודות הפיתוח המצריות ומארגני הברחות, נפגעה עקב כניסת ישראל לאזור לרב לא נמצאה להם תעסוקה אחרת ורבים מהם חיו מחסונונותיהם, טבעי הדבר שהיום חושבים אנשים אלה על הסיכויים הפתוחים בפניהם עקב המצב המדיני החדש.
5. במשך כל שנות הממשל-מינהל הישראלי נעשו מאמצים לשפר את השרותים לאוכלוסיה, והמאמצים גברו בשנים האחרונות בגלל קשיי השטח והחילופים הדחופים בכח אדם לא הניבו השקעות את הפרי המקווה. הקשר בין עובדי המימשל-מינהל היה שטחי ומקוטע ולא תמיד ידעו נציגי השלטון על כל המתרחש בין התושבים. בעקבות הסכם על מסירת מסדרון אבו-רודס למצרים הורע במיוחד מצבם של תושבי צפון-מערב מרש"ל בנושאים אלה.

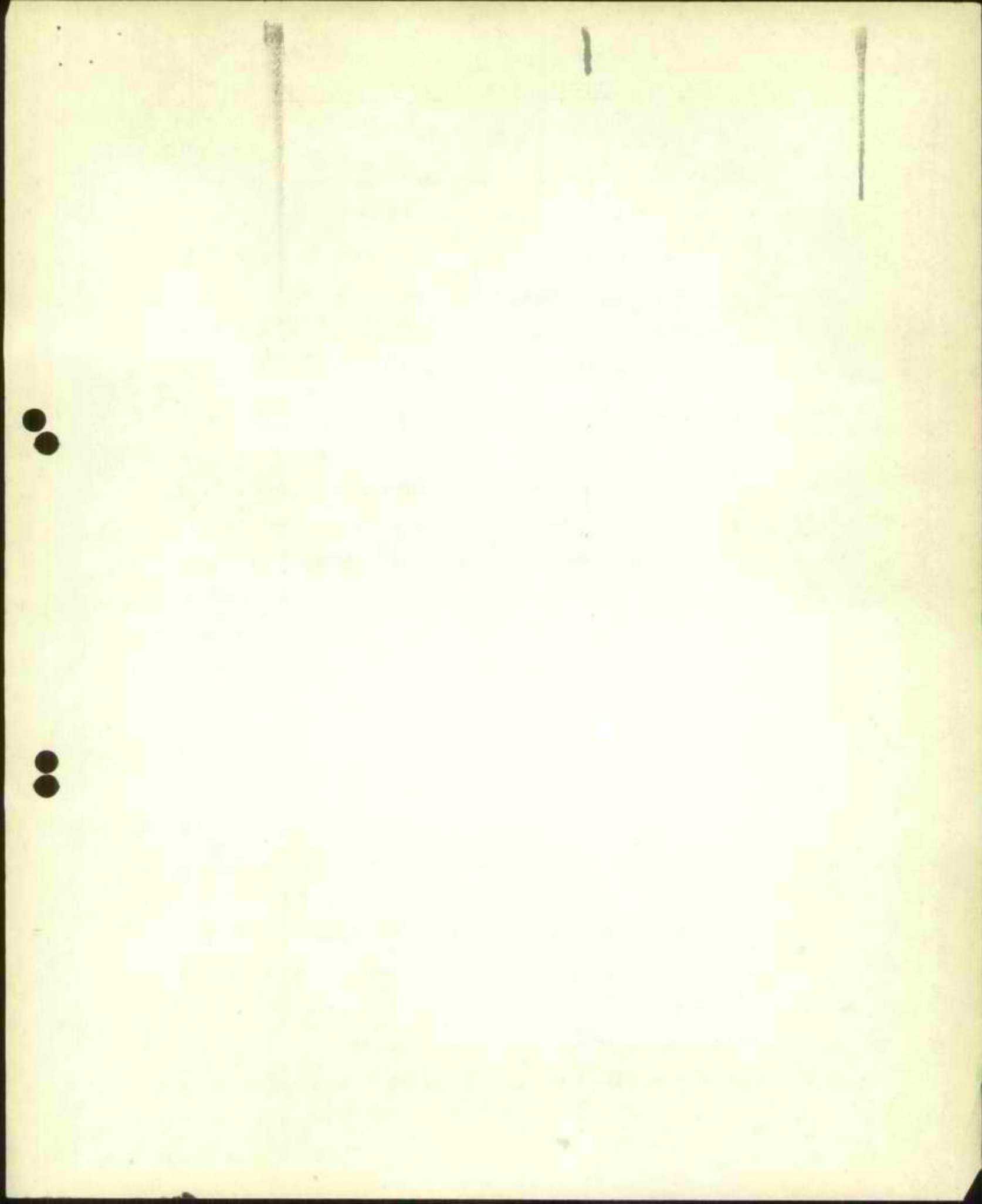

6. אפשר למצוא בשטח ביטויים למצב שנוצר; היו מקרים של בריחה משפחות אל הצד השני, משפחות אחרות מביטוח בקשות לעבור את הגבול; שורר אי שקט מסוים בקרב האוכלוסיה, המוגבר בוודאי על ידי השידורים המצריים המופנים לשטח. התוצאות האפשריות ממצב זה הן:

א. הגברת ההשפעה המצרית באזור, וזריעת אי שקט.

ב. אפירות של התארגנות להברחה.

ג. חשש ליחסים מתוחים עם כוחות הבטחון, העלולים לראות את כל

האוכלוסיה כעוינת ולגרום לשרשרת של הובכות בשטח.

7. באם לא תעשנה פעולות לשינוי המצב יש סכנת התדרדרות שתביא לחסימת ביטחונית ועוינות כחבל ארץ שהיה השקט ביותר מאז מלחמת 1967.

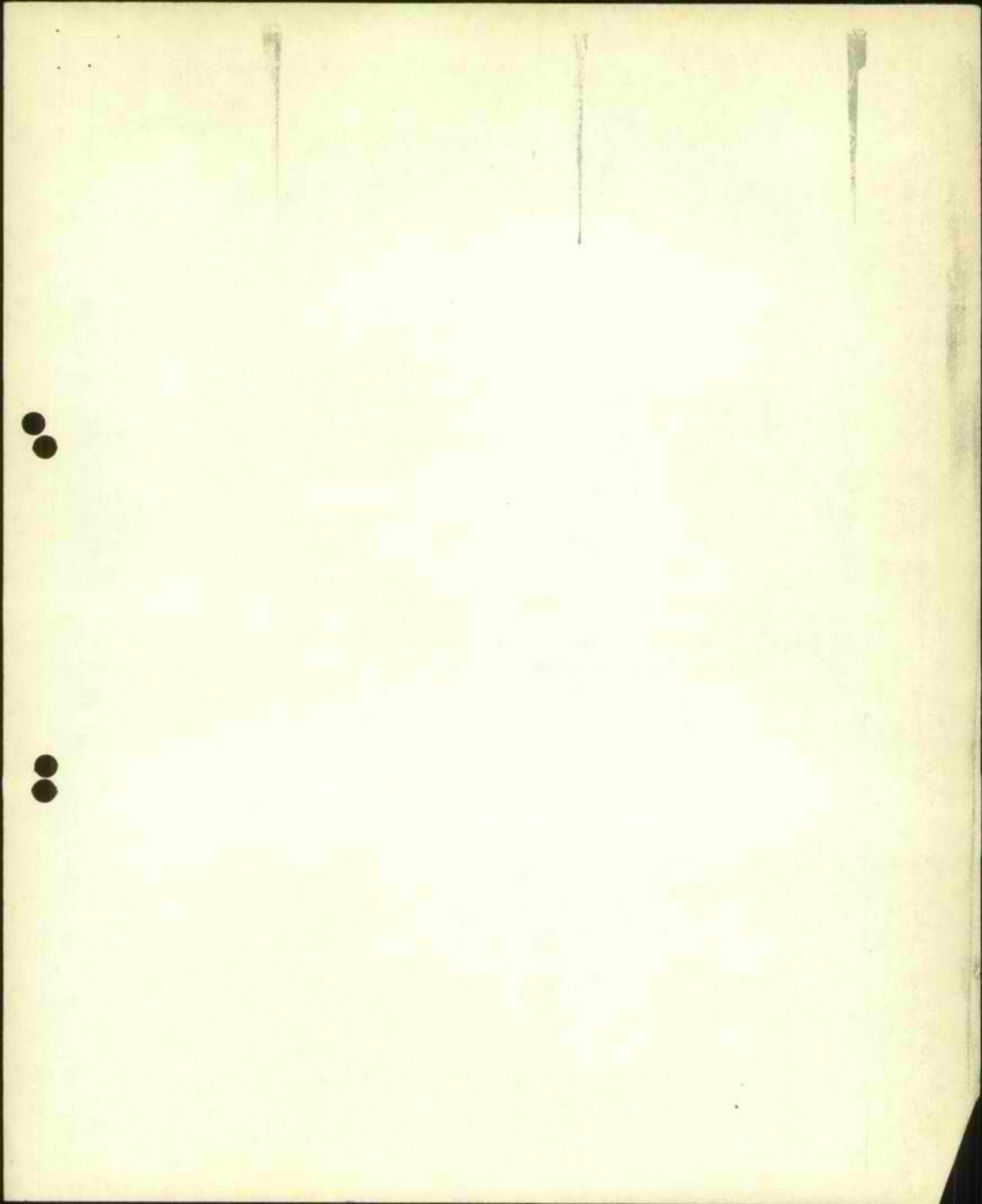

ב. הצעה לביצוע

7. הצעדים שניתן לנקוט הם:

- א. העברת מסקנת הממשל או לסנסה או למרכז בפיראן, כדי להדק הקשר בין הממשל והאוכלוסייה.
- ב. הקמת נציגות ממשל באזור ביר נצב - רמלות.
- ג. הפעלת מחקנים נוספים במרכז בפיראן: תחנת דלק; שירותי רכב; מרכז לחלוקת סעד באמצעות צוות ישראלי-בדואי; מחסן סיטונאי ממשלתי למצרכים בסיסיים (ובאותה הזדמנות, ניתן לבטל הסובסידיה המשחלמת לאנשי אל-עריש עבור הוכלות, התורמת להחששותם); פתיחה מחדש של ביה קפה; עריכת ימי שוק שיהיו מחואמים עם ימי חלוקת צדקה, תשלומים ופגישות שית"ים; ביקורים שבועיים של רופא ליסמה שלמה.
- ד. ארגון קו תחבורה פעמיים בשבוע, בקו פיראן-סנסה-דהב-אל-סור.
- ה. זירוז הביצוע של דרך החשתית מכביש אילת-אופירה לשדה הר-סיני.
- ו. התיירות היא הענף בעל הפוטנציאל הגדול ביותר בכלכלת מרש"ל. מוקדי התיירות העיקריים הם החוף המזרחי ובאזור סנסה. גורמי משיכה עיקריים הם המדבר ותושביו. יש להרחיב את החשתיה לתיירות במרחב סנסה ופיראן, לאפשר לבעלי סנדלים אמינים להוביל תיירים מהחוף המזרחי לפנים השטח; לעודד ולעזור לתושבים בסנסה ובפיראן ליצור מקומות לינה לתיירים (מחצרות, ביקחות וסוכות).
- ז. כדי להגביר את התעסוקה באזור הצפון מערבי של מרש"ל יש לשים דגש על פיתוח מרחב סנסה. יש לשאוף למתן תעסוקה לכ- 200-250 איש, שהם כמחצית המועסקים באזור אבו-רודס עד מלחמת יום כיפור.
- ח. הכשרה מקצועית יסודית של מורים, חובשים ובעלי מקצועות סכניים במכונאות ובכנין (ראה נספח).

ט. שיפור שירותי הממשלה הקיימים, בחינוך, בריאות, תעסוקה,

סעד, חקלאות ודייג (ראה נספח).

י. פיתוח מקורות מים.

8. צוות העובדים בסנסה; המורכב מיהודים ובדואים, עובד ברציפות זה שש שנים בנושאים הנ"ל. הוא מעסיק עשרות עובדים מבין תושבי האזור, ומקיים קשרים הדוקים עם האוכלוסייה. הוא משמש כתובת לפנייה שונות למאות בתי-אב החיים באזור. צריך לחזק ולהרחיב את הצוות על-ידי חוספת כח אדם ואמצעים, ולהטיל עליו ביצוע חלק מהמשימות הקשורות בבניה, ובעבודות פיתוח מים וחשתיות, ולאפשר לו לספל בשיפור השירותים.

רוב הבדואים בדרום סיני התפרנסו מזה דורות על עבודות מחוץ לאזור, ורק מעטים עבדו במקום. הם עסקו בעיקר בעבודות לא-מקצועיות.

גם היום מוצאים הבדואים את פרנסתם בעיקר במרכזי ישוב ישראליים. כל שינוי בשוק העבודה בארץ עלול לגרום לאבטלה ביניהם. שלא כבאזורים אחרים, אין לבדואים במרש"ל כלכלה קיום עצמאית. אין באזור השתייה לפיתוח כלכלי, ולאוכלוסיה אין הכשרה להפעלת שירותים באזור.

הסיכוי הטוב ביותר לפיתוח הכלכלה בדרום סיני היא לפתח תיירות ושירותים מקצועיים. האזור מתחיל לעלות על מפת התיירות הבינלאומית. גם הנוכחות הישראלית בו מתבטאת בעיקר בהנועת תיירים.

הכשרה יסודית של בדואים בכמה מקצועות עשויה לתרום לפיתוח האזור. היא גם חניב פירות נוספים: במשך תקופת לימוד ארוכה עשויים להיווצר קשרים טובים בין המשתלמים הבדואים ובין הישראלים, ובאמצעותם ניתן יהיה לחוש את רחשי לבם של החושבים ולהשפיע עליהם. כן, זוהי פעולה לטווח ארוך שתוצאותיה יראו רק בעוד מספר שנים. האוכלוסיה חפרש פעולה כזו כסימן לכוונתה של ישראל לשלום באזור עוד שנים רבות.

מובן כי ההכשרה המקצועית צריכה להיות יסודית, ואין להסתפק בקורסים קצרים. תדרש תקופת הכשרה של שנה חדשים עד שנתיים, הכל לפי המקצוע. גם בעבר יצאו גברים צעירים רווקים לתקופות רצופות וממושכות לעבודה-חוץ. תקופות של שנתיים-שלוש היו מקובלות - וסביר להניח שגם היום יאוחו לשרת תקופות כאלה מחוץ לאזור, כחנאי שלא תקופה הכנסתם בהשוואה לעובדים אחרים.

המקצועות העיקריים הדרושים הם: מורים, כולל מורים למקצועות טכניים; חובשים; בעלי מקצוע בבנין, כולל עבודות גמר; מכונאים, מסגרים, רחכים, חשמלאים; מפעילי ציוד כבד, חחנות שאיבה וחחנות כוח; הכשרת נשים במלאכות.

נספח "שירותי הממשלה"

בכדי ליעל את השרותים הניתנים מתקציב מחאם הפעולות - ננסה בנספח זה לעלות בקצרה עיקרי השיפורים המתבקשים:

בריאות: - להבטיח רופא בדואים קבוע במרכז סנטה קטרינה ולהעמיד לרשותו דירת משפחה.

- להשלים השנה את המרפאה האזורית בסנטה קטרינה כולל מרפאת השניים. חדר לרופא מקצועי, ושני חדרי אישפוז.

- להשקיע בהכשרת והשתלמות חובשים.

- להקים תחנות לאם ולילד במקומות בהם ישנן אחיות ישראליות כמו דהב, סנטה - להקנות בהן הרגלי בריאות ונקיון למניעת מחלות ילדים ולהדק את הקשרים עם התושבים.

חינוך: צימצום במספר בתי הספר הקיימים בשל חוסר יעילותם והעלאת רמתם של השאר. התאמת תוכנית שנת הלימודים לאורח החיים של התושבים - כלומר התחשבות בגורם הנדידה. להשקיע דרך קבע בהכשרת מורים ולשחרר מורים לא מתאימים. אפשר להעזר במורים מבחוץ תוך הקפדה על רמתם והתאמתם לתנאיו המיוחדים של האזור. לבדוק אפשרות הקמת מרכז להכשרה מקצועית לנערים בגיל 14-16 אולי בסנטה קטרינה. מינוי קמ"ט חינוך השולט בערבות ושיש לו ענין באוכלוסיה - להצמיד את עבודתו למרכז סנטה-קטרינה.

סעד: מאחר וחלוקת הסעד הינו המכשיר הטוב ביותר לקיום קשר לכל בית אב בשטח אין להשלים עם הנוהג הקיים לפיו החלוקה של המזון והתמיכות הכספיות נעשים ע"י צוותים אל-ערשיים. יש להתארגן מיד להעברת נושא זה לידי צוות ישראלי-בדואי.

מסחר: המסחר נתון בידי סוחר אל-ערשי הנעים עם הסחורות במשאיות - סוחר על פני כל המרחב - כדי לצמצם את התלות בגורם זה בנושא המסחר וכדי להבטיח את הטיב והמחירים של המצרכים הבסיסיים, יש להקים ולהפעיל מחסן סיטונאי לגרעינים, קטניות, אורז, שמן, סוכר ותה (אולי ע"י המשביר). פעולה זו גם תסייע להגברת הזיקה בין התושבים לממשל הישראלי.

חקלאות: לסייע בחיזוק משק הבית המבטיח מינימום בלתי תלוי במקורות חוץ וזאת ע"י שמור וטיפול הבוסתנים באזור ההר הגבוה - להקים משתלה ולהבטיח חומר נטיעה משובח. להקים תחנה למכירת פרגיות להטלה 10-20 יח' לכל משפחה.

לעזור לדייגים הבדואים להצטייד ברשתות, סירות, סידורי קירור לדייג במפרץ סואץ ובמפרץ אילת.

להרחיב את העזרה בשיפור בורות וברכות המים ומתקני השקיה בריכוזי האוכלוסיה, באזורי מרעה ובבוסתנים.

תעסוקה: יש ליצור מקומות עבודה בפנים השטח לתושבי האזור הצפון מערבי במרשי"ל שנפגעו בפרנסתם מהסכס אבו-רודס וזאת ע"י קדום תוכניות פיתוח בניה, תשתיות ומים.

- בעבודות אלו תנתן תעסוקה לכ-250 מפרנסים מהאזור הנ"ל. מתן תעסוקה זו יתרום רבות להדוק הקשר עם אוכלוסייה זו.
- יש להסדיר את ביטוח העובדים בפני תאונות עבודה, נכות ומות כמקובל לגבי עובדים אלו היוצאים לעבודה בתחום ישראל.

לסיכום: לסיכום פרק זה מתבקשות המסקנות הבאות:

- א. שיפור ויעול השרותים מחייב ליווי לטוח ארוך של 5-10 שנים ע"י צוות ישראלי ממשל-מנהל החי ועובד בשטח ומקיים מגע ישיר עם התושבים.
- תקופה זו יש לנצל להכשרת מקצועות של עובדים מקומיים בכל ענפי השרותים ואשר יהיו מסוגלים לתפעלם (ראה נספח הכשרה מקצועית).
- ב. להקפיד בבחירת אנשים מתאימים לתפקידי קמטי"ים ורכזי ענפים כמו חינוך, חקלאות, סעד, ריכוז עבודות מים, תעסוקה והכשרה מקצועית. אחראי לפיתוח שירותי תחבורה-מסחר ותירות, צוות רפואי וכו'.
- ג. תוספת כח אדם זה צריכה להנתן לצוות סנטה היושב בלב השטח ויש לו את הקשרים והגישה לתושבי האזור.

הנידון: הרחבת המרכז האזורי בסנטה קטרינה

עם השלמת 2 דירות קטנות, בית הגנרטורים ומערכת החשמל ניתנת אפשרות להעביר את הצות בתי-המלאכה והמחסנים למרכז החדש. הקושי בעשיית מהלך זה קשור בחוסר חדרי לינה, מטבח, חדר אוכל ושרותים לצוות המינהל ובעלי המקצוע.

בשיחתנו בשבוע האחרון בנושא זה ניסיתי לרענן את זכרונוך שבמשך 4 שנים חזרתי ופניתי אליך בכתב, בע"פ ובקשתך לאשר בניה להרחבת המרכז ולא נענית. (בנית 2 הדירות הקטנות והמרפאה הן פרי של הסכם אבו-רודס והקצבה מיוחדת של מתאם הפעולות בשטחים).

בכדי שצות המינהל במרכז החדש יוכל לתפקד בצורה טובה יש להרחיב את הבניה ולהוסיף 330 ממ"ר בניה לפי הפרוט הבא:

חדרי לינה לצות ושרותים	160 ממ"ר
מטבח, מחסן מזון וחדר אוכל	115 ממ"ר
חדר כביסה והסקה	25 ממ"ר
מחסן בית	30 ממ"ר

בנוסף לכך יבוצעו עבודות שינויים הקשורות בהסבת מבנים :

1. מבנה מרפאה - לדירת רופא
 2. מבנה מחסן בית - למועדון
 3. מטבחון - למשרד מינהל
 4. פינוי מרפאת שניים הממוקמת זמנית בחדר מגורים במרכז.
- התקציב הדרוש לביצוע העבודות הנ"ל מסתכם ב-660,000 ל"י לתוספת בניה ועוד 65,000 ל"י לשינויים.

לוח הזמנים להשלמת ביצוע הבניה והשינויים 10-7 חודשים. עם השלמת ההרחבה והשינויים המבוקשים יעמוד לרשות המינהל במרכז החדש:

דירות וחדרי מגורים

- 4 דירות קטנות 40-50 ליח' למשפחות.
12 חדרי לינה לצות, בעלי מקצוע x 2 מיטות
2 חדרי לינה לצות x 1 מיטה

מבני ציבור

- מטבח, מחסן מזון, וחדר אוכל
2 חדרי משרד
1 חדר כביסה הסקה
1 מועדון חברים
1 מחסן בית

בשיתוף איתך על הרחבת המרכז, חזרת ושאלת מה יהיה בחצר המחסנים הקיים,

לידיעתך:

פרוט הדריים ומבנים שבחצר

- א. ית' מחסנים, סככה לנגריה וביח מלאכה,
- ב. 6 חדרי מגורים בשטח של 100 מ"ר מתן 4 חדרים שמששים לסירוגין כדירת משפחה,
- ג. פינת משרד, מטבחון, וסככה אוכל.

לרוב שוררת בחצר צפיפות גדולה ואנשים החיים בצוות תקופות ארוכות יותר נחנקים מחוסר טיות.

עם פינוי החצר תשמש זו לקליטת אורחי המינהל בהם כלולים: עובדי המשרד הראשי, צוות השלומים, יועצים שונים, מודדים, נהגים המובילים ציוד ודלק.

ברצוני להדגיש בפניך שהבעיה הקריטית ביותר בסנסה קטרינה קשורה בחסרון המור של מקומות לינה.

עם התרחבות עבודות בניה ותשתיות שעליהן אחראי מינהל מרש"ל תחריף בעיית הדיור. גם הצורך לשמר את השירותים ולהדק הקשרים עם תושבים מחייבת להגדיל את צוות סנסה ולהעביר כל הפעולות הקשורות בשבטים למרכז האזורי.

ב כ ר כ ה

משה סלע

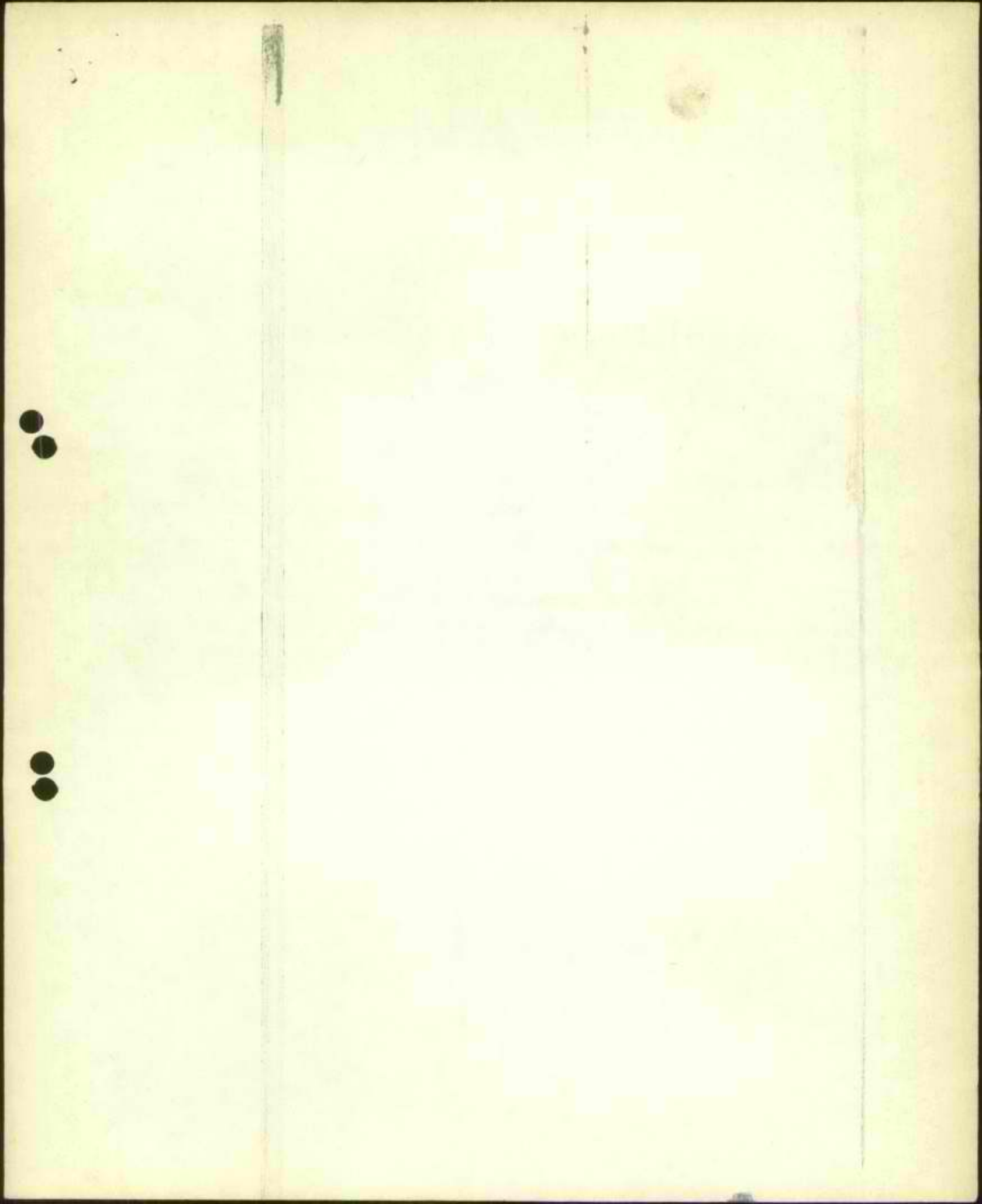

16 ביולי 1976

לכבוד
מר צ. אלוני

הנידון: גמר מרפאה איזורית בסנטה בשנים 76/7

ההחלטה על הקמת מרפאה איזורית בסנטה היתה קשורה בחיסול מרכז השרותים באבו-רודס (עקב הסכם הבניים) והיתה כרוכה בהעברת רופא הבדואים לישיבת קבע במרכז סנטה קטרינה.

בדיון שהיה עם אריה טסלר מהאוצר מיד לאחר הסכם הבניים נקבע מסגרת מינימום לבניה של 80 מ"מ"ר וזה מתוך התקציב המיוחד של מתאם הפעולות בשטחים. השרות הרפואי בולט כטוב ביותר מבין שרותי הממשלה. לפני 10 חודשים נפתחה מרפאת שניים שעושה עבודה נהדרת בזכות רופא השניים ד"ר פרנק מעין-חרוד.

השרות הרפואי בכללו רכש לו מוניטין בשטח והשלמת המרפאה האזורית השנה הינה חיונית ונתנת לביצוע. בניית שלד 80 מ"מ"ר שאושרו הושלמה, מבוצעות עבודות גמר. התוכנית למרפאה האזורית כוללת: חדר מרפאת שניים, חדר רופא מקצועי, שני חדרי אישפוז, שירותים ומטבחון וכן סככת אוכל המסתכמים ב-120 מ"מ"ר = 240,000 ל"י.

בנוסף לכך מוצע להפוך המרפאה הקיימת בתוספת קטנה לדירת רופא, דבר אשר יגביר את הסיכוי לקלוט רופא של קבע עם משפחתו.

למרות שהיית שותף להזמנת התוכנית אצל האדריכלים לא הקצבת לבניית המרפאה השנה אפילו אגורה אחת. אנו תקוה שתהיה מוכן לשקול שנית ולהחליט בחיוב על המשך הבניה. באם תנתן הוראה לבנייה תושלם המרפאה עד אפריל 1977 ודירת הרופא בינואר 1977.

מצפה לתשובתך החיובית.

בכבוד רב,

מ. סלע

לכבוד
ראובן אלוני

ה נ י ד ר ן : תקציב פיתוח 1976/7

בשיחתנו ביום 13.7.76 ביקשתיך להבהיר לי מהו התקציב העומד לרשות
צוות המינהל בסנסת קטרינה, לעבודות פיתוח השנה,
מחשבתך הבנתי שהשנה הוחלט להעביר את תקציב הפיתוח לבדואים לתוף המזרחי, ולכן
אין תקציב פיתוח לעבודות בסנסת.
מאחר והמסקנה ממחשבתך זו הינה פיזור צוותי הבניה ועבודות החשמית, ואובדן קשרים
שטופחו במשך שנים עם מושבי האיזור.
היות ואני רואה צעד כזה כמשגה חמור (יתכן שלא הבינתי אותך כראוי)
אני חוזר ומבקש להבהיר לי בכתב כמה תקציב יועמד לרשותי השנה ובאיזה סעיפים.
מצפה לחשובתך בהקדם.

ב ב ר כ א

משה סלע

ה נ י ד ו ן : בניית 10 יח' שרות למשפחות

באפריל השנה בישרת על אישור כדרג בכיר בירושלים להקמת 10 יח' שירות למשפחות בסנפה קטרינה שתכננה השנה. אני רואה בהחלטה זו הישג ממדרגה ראשונה. בכדי להבטיח את ביצוע התוכנית בשנה זו יש לקבל מיד מספר החלטות ולהתארגן לבנייה תוך 12 - 10 שבועות הבאים. תרשה לי להעלות בפנייך את הצעותי בנידון:

מ י ק ו ם: מכל ההצעות שנבדקו מעודפת האפשרות לבנייה בשטח שמעל למרכז (200 - 100 מ').

גודל היח': מוצע לבנות יח' של 75 מ' כמקובל בבניה לזוגות צעירים במשרד השיכון. לבית המגורים תחוסף חצר שגודלה ישתנה בהתאם לטופוגרפיה ויהיה מינימום 120 מ"ר.

החצר תשמש להרחבת שטח המגורים לגינון ומשק.

מס' היח': מתוך 10 היחידות יש להפריש שטח בניה של 4 יח' להשלמת בניה חיונית כמרכז האזורי. (ראה מכתבי אליך בנידון מיום 16.7.76).

מחיר היחידה: אומדן התקציב לבנייה הנ"ל בביצוע עצמי 250.000 - מחיר זה כולל פיתוח השטח תשתיות ובניית חצרות. בהתאם לכך תהיה השקעה ב- 6 היח' - 1,500,000 מתוך הסכום הנ"ל יידרש בשנת תקציב זו 40% - 30%

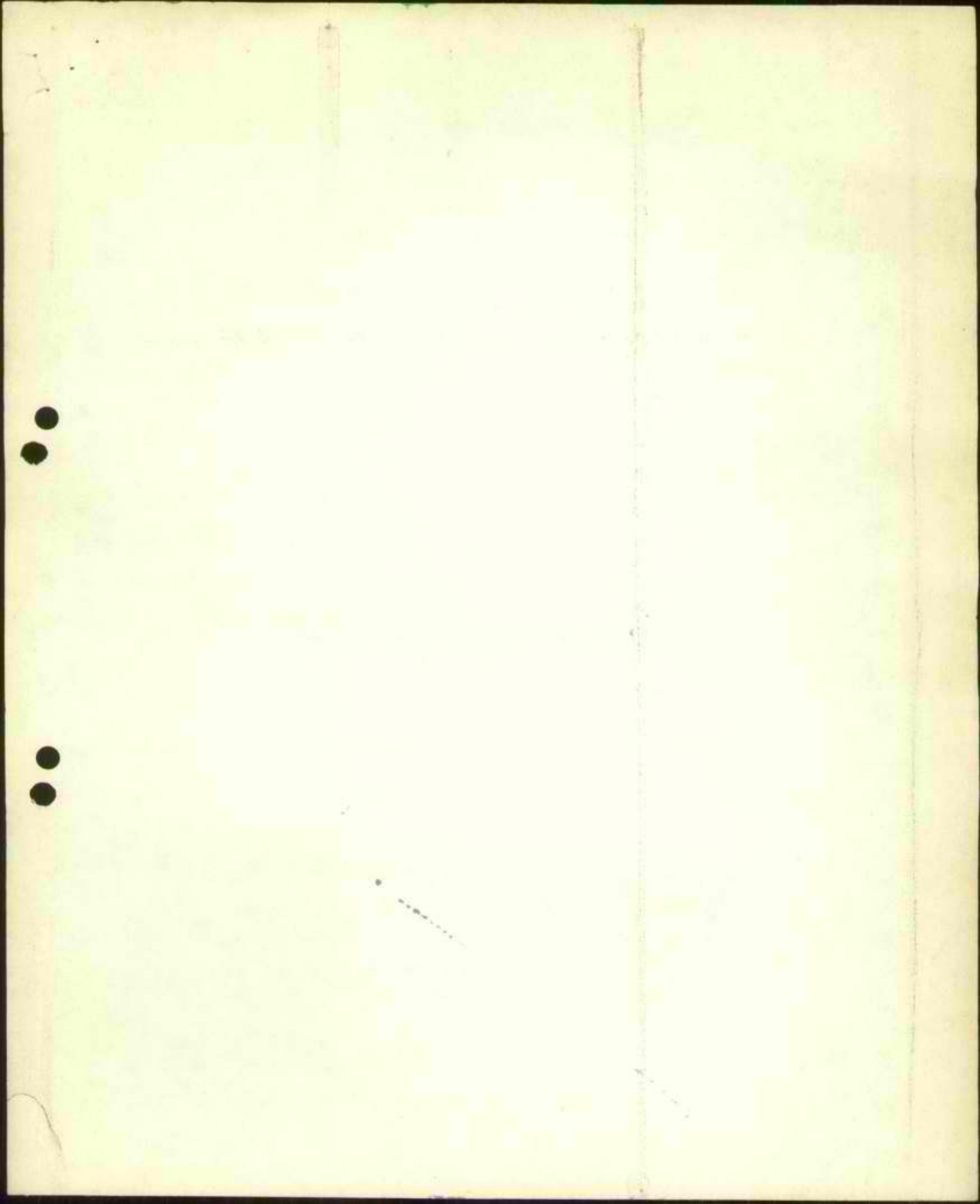

הזמנת מיפוי והיכנון:

יש להזמין מפה טופוגרפית לשטח הפיועד לבנייה בהתייעצות עם האדריכלים.

את עבודת ההיכנון מציע למסור למנדל קרשים העובדים איתנו ועומד לרשותם נסיון חשוב.

יש לדרוש מהם שאדריכל מיוחד במשרדם יעסוק בשנה הקרובה בקידום תוכניות סנטה. כמו כן יש להזמין הצעת תוכנית מוקדמת ל-6 היח' ודגם של יחידת מגורים אחת.

ויוזמן

באם תחקבלנה החלטות ~~ועם~~ ההיכנון עד מהצית אוגוסט אפשר יהיה לגשת לבניית היסודות בסוף ספטמבר. משך הבניה עד לסיומה 20 - 15 חודש.

לוח זמנים לבנייה:

ביצוע הבנייה:

אני מפליץ למסור את ביצוע הבניה לצוות המינהל בסנטה קטרינה שהוכיח יכולת ביצוע טובה תוך הקפדה על איכות בניה. לרשות צוות זה ישנם בנאים לכל עבודות השלד כמו כן שייחים רצפים, עבודת הנגרות תתבצע בנגריה שלנו. עובדי חוץ מקצועיים יידרשו לנו רק לעבודות אינסטלציה, כיוב וחשמל.

החלטה זו תפנע פיזור צוות הבנאים העובד במשך 5-6 שנים במינהל סנטה ואובדן הקשרים שנופתו בשטח עם משפחות המועסקים על ידינו.

ב ב ר כ ה
משה סלע

524



די-דהב

מושב שתוכי של העובד הציוני
להתישבות חקלאית וקייט בע"מ אגודה שתוכית
המעון: מושב די-דהב דרך אילת, טלכפון: 057-89215

2.8.76

לכבוד
מר ראובן אלובי
יו"ר המינהל לפיתוח מרש"ל
רחוב התעשייה 9
תל - אביב

א"ב,

הנידון: השתתפות בהוצאות חשמל

בדיון שהתקיים עם שר החקלאות מר אהרון ארזן, סוכם על השתתפות בהוצאות החשמל לא על פי הישובים שנעשו על ידי מר רם צדוק, כי הישובים הנ"ל אינם עומדים במציאות.

א. הפביה לשר החקלאות על השתתפות בהוצאות חשמל בעטתה לא בגלל עלות של 9.3 אג' לקו"ט, אלא על הוצאה הרבה יותר גדולה המגיעה היום - 1.10 לקו"ט. הגך מסכים איתי שבגלל טכום של 0.3 אג' לא הייבו פובים.

ב. הישוב לצרכי ההוצאות בעשה על ידי מר רם צדוק על פי הישוב בטו ולא על פי עלות הברוטו בקו"ט.

ג. היישוב בהוצאה בעשית ע"י רכישת גבורטור פחנת חלקי חילוף, עבודה מתקפת צריכת דלק ושמן, החלפת פילטרים ותיקונים שבתיים הגברים ע"י בלאי.

ד. כמו כן, אם משק די-דהב מפעיל גבורטור המספק 500 אמפר ומשתמש רק ב-300 אמפר לא בזמן עומס, אין זה אומר שאנו חוסכים פחות דלק או שמן או עבודה או החלפת חלקים. כמו כן, לא בוכל החזיק גבורטור יותר קטן אשר לא יוכל לעמוד בעומס בשעות שיא.

לכן, נבקש לזמן דיון חוזר במשויך ראגי תקוה שאוכל להסביר את כל המצב מבחינה טכנית מקצועית ואז אוכיה שהוצאות החשמל למשק המובנה כ-20 משפחות מגיעים - 700.000 לישנה.

בכבוד רב,

ראם שלמה
מרכז המשק

העתק: מר אהרון ארזן - שר החקלאות
מר בר לבב יצחק - העובד הציוני
תת אלוף בירו - מפקד המחוז
מר עזר גורן - חבל הנגב
מר יחיאל אדמוני - מנהל המחלקה להתישבות
מר אלי הלפרן - מושב נביעות



THE UNIVERSITY OF CHICAGO
LIBRARY

UNIVERSITY OF CHICAGO
LIBRARY

THE UNIVERSITY OF CHICAGO
LIBRARY

THE UNIVERSITY OF CHICAGO
LIBRARY

THE UNIVERSITY OF CHICAGO
LIBRARY

THE UNIVERSITY OF CHICAGO
LIBRARY

THE UNIVERSITY OF CHICAGO
LIBRARY

THE UNIVERSITY OF CHICAGO
LIBRARY

51

THE UNIVERSITY OF CHICAGO
LIBRARY

מפקדת מרחב שלמה

המינהל לפיתוח מרש"ל

524

תאריך: 10.8.76

מספר: 1779 - מב/3/2

לכבוד

מר יוחנן דביאל

מנהל ארגון וקבוצות "מבואות ירושלים"

רח' אהליאב 29

ירושלים.

א"ב,

הנדון: השאלת מר יוסי שחם למינהל לפתוח מרש"ל.

על דעתו של שר החקלאות, אנו פונים אליכם בבקשה להשאיל את מר יוסי שחם לעבודה למינהל לפתוח מרש"ל, לתקופת של שנה החל מ - 15.8.76.

מובן מאליו כי אנו נישא ונחזיר לכם את כל התשלומים וההוצאות כולל משכורת, אשר ארגובכם ישלם ליוסי שחם בתקופת ההשאלה.

אנו מציעים כי יוחסו ביבנו הסכם "השאלה" לפי המקובל.

ב כ ר כ ה ,

ראובן אלובי

ראש המינהל.

העתק: שר החקלאות.

התאחדות הסוחרים והמלאכה

לשנת ה'תר"ל

מס' 10,000

ת"ת 1910

הנהלת
של התאחדות הסוחרים והמלאכה
בבית המדרש הגדול
רחוב המלך דוד

התקנות הכלליות של התאחדות הסוחרים והמלאכה

הנהלת התאחדות הסוחרים והמלאכה, בהתאם להחלטת
האסיפה הכללית, קבעה את התקנות הבאות:
1. מטרת התאחדות הסוחרים והמלאכה היא להגן על
העניינים הכלכליים של הסוחרים והמלאכה, ולהתאחדות
בשם המעלה וההגנה על ענייניהם.
2. התאחדות הסוחרים והמלאכה תהיה חברה בעלת
שם, וכל חבריה יהיו בעלי זכות הצבעה.

התקנות
התאחדות הסוחרים והמלאכה
ת"ת 1910

הנהלת התאחדות



הכנסת

Handwritten mark resembling a stylized 'G' or '9'.

ירושלים, כ"ז בתמוז תשל"ו
25.7.76
196

524

לכבוד
מר אהרן אוזן
שר החקלאות

כבוד השר,

בעקבות הדיונים שקיימה ועדת העבודה בענין אכלוס ופיתוחה של "אופירה" ולאחר הסיור שקיימה הועדה במרחב שלמה וב"אופירה", הנני מבקשה לפנות אליך ביחס למעמדה של אופירה כעיר פיתוח.

בשיחה שקיימנו עם ראש מינהל מרש"ל, מר ראובן אלוני ועם נציגי הישוב באופירה הוברר לנו ש"אופירה" איננה נהנית ממעמד של עיר פיתוח אזור א' + וכל משרד ממשלתי נוהג לפי ראות עיניו. פניתי בענין זה לשר חיים בר-לב, כיו"ר ועדת השרים לעניני ערי פיתוח ובקשתי ממנו לקבל החלטה בועדת השרים להעניק מעמד של עיר פיתוח א' + גם ל"אופירה".

בדברי חשובתו אומר השר בר-לב:

"אופירה" אמנם איננה כלולה ברשימת ערי הפיתוח עפ"י הגדרת ועדת השרים, אבל יחס משרד המסחר והתעשייה למקום הוא בהתאם לאמות המדה של הסיוע הניתן באיזור א' +. אשר לגישת שאר משרדי הממשלה, הרי פועל כל משרד בהתאם לשיקוליו בנפרד. ועדת השרים לעניני הפיתוח איננה מוסמכת לחייבם בנידון. פיתוח "אופירה" הוא באחריותו המלאה של משרד החקלאות".

יש צורך לקנות מעמד זה למקום באופן הרשמי ביותר, זה דרוש לאכלוס הגרה במקום, היא זכאית ליהנות מכל אותן ההטבות הנשנות לערי פיתוח אחרות. זה רצוי והכרחי ליצור תמריצים ומוטיבציה אצל האכלוסיה ממרכז הארץ, במגמה לעודד אותם לעבור להשתקע גם ב"אופירה".

אודה לך אם תפעל בהקדם להקנית מעמד זה לאופירה בצורה המתאימה הנראית לממשלה.

בכבוד רב,

ח"כ ש. ארבל-אלמוזלינו
יו"ר ועדת העבודה

העתק: מר ח. בר-לב, שר המסחר והתעשייה
ויו"ר ועדת השרים לערי הפיתוח.
השר ישראל גלילי, יו"ר ועדת השרים לעניני התיישבות
מר ראובן אלוני, ראש מינהל מרחשלמה.

