

תיק מס

4145 / 32 א



שם תיק: מושב יונתן

מזהה פני: א-32/4145

מזהה כריט: 0013y1u

כתובת: 3-312-9-4-6

תאריך הדפסה: 30/08/2017

יולי 2017

תסמ

יולי 2017

אברהם פרידמן
אמס"ק יוק"פ

משרד החקלאות

דואר נכנס

מנהל הרשות לתיכנון ופיתוח החקלאות, ההתיישבות והכפר

יום ביום

תאריך: 21.9.82

אל י. מוכתל בקו

סג' של פתחא



~~הנבון והנבון~~

מוכתל שלם רב,

לכ סוכה ועד חנוכה

הנבון. נש' שלום לאנ

תם אצל לא הוביל בני

הוא עדין. לשי' הסוכה יש מקום

לעזרת נוסף בהמשך
שמחה

Handwritten text at the top of the page, possibly a title or header.

Handwritten text below the top section, possibly a date or reference number.



Main body of handwritten text, appearing to be a list or series of entries.

A line of handwritten text, possibly a separator or a specific entry.

Lower section of handwritten text, continuing the list or entries.

ירבנות - עסקי על החלטת ועדת המחקר והמחזרות מ-5.1.82 בדבר טעמי דליה
כרמח הגרלך

הביל לא הוצגו טעמי הוועדה. בציגו המסמכים והמסמך אשר לבעיה כי הביל
מחזקת הפועל ל-11,000 דברי רבנות. המלח העברה לפניה עוד ל-6,000 דברי
מרות ירבנות זיווה ליבנה חתרו טעמי המלח המוחזקת לזו, זיהו על ין הוועדה כי
בעקבו ה ועבדוה טעמי ועדת המחקר והמחזרות הביל לזו. המלח המוחזקת לזו
מ-16,500 דברי ל-7,000 דברי. ועדת המלח לא מאתו המלח המוחזקת להועד לעשת
הועדה כל ערו לא ירואר בפניה במחזקת בוואתה.

(-)

י. גרלך

(-)

מ. דיין

סכום מישיבת ועדת הערר על החלטות ועדות בהחכרה
המחוזיות מיום 2.3.1982

מדינת ישראל

מינהל מקרקעי ישראל
יחידה: מחוז הצפון
נצרת-עלית

תאריך: כ"ד באדר תשמ"ב
19 בספר 1982
מספר:

לכבוד
מזכיר מושב יונתן
ד.נ. רמת הגולן

אדון נכבד,

הנדון: ערעורכם על החלטת ועדה המחוזית סיוס 5/1/82
בדבר שתי רעיוה ברמת הגולן

פאחר ולא הופעתם בפני הועדה ונציגי הסוכנות הסרו כי
הינכם מחזיקים בפועל 11.000 דונם ועומדים לקבל 6.000
דונם נוספים וכן הינכם דורשים לשנות איהור שתי המרעה
שהוחכרו לכם, זאה על אף העובדה כי בעקבות טיעונכם
כפני ועדה המחוזית שטח המרעה ט - 16.000 ל - 17.800
דונם.

ועדה הערר לא מצאה סיבות מספיקות להעתר לבקשת הישוב כל עוד לא
יובאו בפניה נימוקים נוספים והינה כסאירה החלטת הועדה
המחוזית בעינה.

בכבוד רב,

י. דגן
ס/מנהל המחוז

העתק: כר א. דרורי - כאן.
כר א. ברנזון - טכ"י מסעדה
כר גרשון - הסוכנות היהודית צפת

איזור התעשייה ת"ד 580 נצרת-עלית 17150	טל' 74010 - 74016 (065)
ימי קבלת קהל: א' ו'ה': 08.00-12.30	כ' ו'ד': 08.00-12.30
ימי קבלת קהל: 1046	יום ו': 08.00-11.00
	יום ו': 13.30-15.00

25/3/82 W - 13 - ~~13~~

From the day the work is done

the work is done in the morning
the work is done in the afternoon
(the work is done in the evening)

the work is done in the morning
the work is done in the afternoon

the work is done in the morning
the work is done in the afternoon

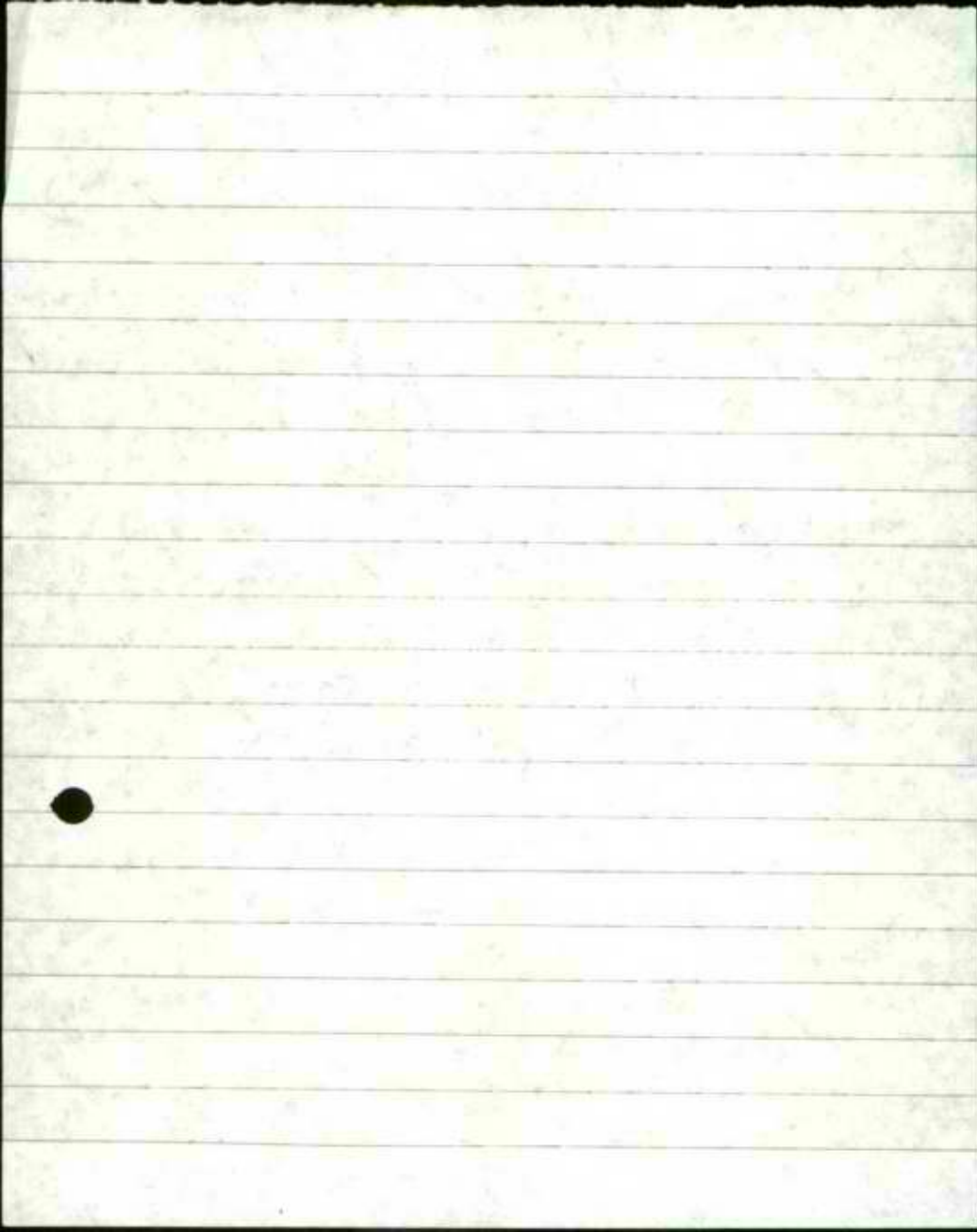

מדינת ישראל

המטונה על יחסי צבור
של מערכת הבטחון

תאריך: י"ב באדר תשמ"ב
7 במרץ 1982
בתשובה נא להזכיר
2033/13/ז

לכבוד
מר דני רוטשטיין
מרכז המשק
מושב יונתן
רמת הגולן 12415

אדון נכבד,

הנדון: תלונה על חסימת כביש

בתשובה לפנייתך אל שר הבטחון בנדרון, נמסר לנו על ידי הרשות
העבאית המוסמכת, כי לאחרונה תוקנו גבולות שטח האש ליד מושבכם.
התיקון כולל הוצאת ישובכם וכך הכביש המוביל אליו מכיוון מערב,
מתחום שטח האש.

התיקונים נועדו, בראש וראשונה, למנוע ירי לכיוון המושב מתחום
שטח האש. עם זאת יתכנו מקרים של חסימת כביש הגישה למושב
לפרקי זמן קצרים, אם מהלך האימונים יחייב זאת.

בכבוד רב,

ק. גורביץ

בשם האחראי להסברה ולפניות הצבור

רח' קפלן 37, ת"א, מיקוד: 61909
רחוב ב' סט' 8, הקריה ת"א
קבלת קהל: בימים א' ג' 07.30—16.00
בימים ב' ד' ח' 07.30—15.00
יום ו' 07.30—12.30
טלפונים: 2-123-49
2-123-23
112540

אג"מ/קנף השפ"ח זר"מ
ט"ו 3922
תז-14 - 1002 - (ההישגות)
חשון תש"ס
ט"ו 79

(6)

הסוכנות היהודית/מ"ד א"מ/מ"ד א"מ קמ"ו זר"מ
ממ"ל/ממ"ד אימונים/ט"ו זר"מ
ממ"ל אג"מ/מ"מ/קנף השפ"ח זר"מ
מיקוד צה"ל 63/ק"ב זר"מ

הנדון: פנים גימל לישוב יונתן

1. פושר פירוק חב"ש לישוב יונתן כפשוטו במה המורטט (בגזע פירוס).
2. החוות פתוח לשיה של כ-20 מ" פתוחים שפוש כנבר.
3. מבוא א" יש להסדיר גופה חב"ש ו-כ" עם פתוח א".

אנרון פירק, זר"מ
רע"ג השפ"ח זר"מ

זר"מ

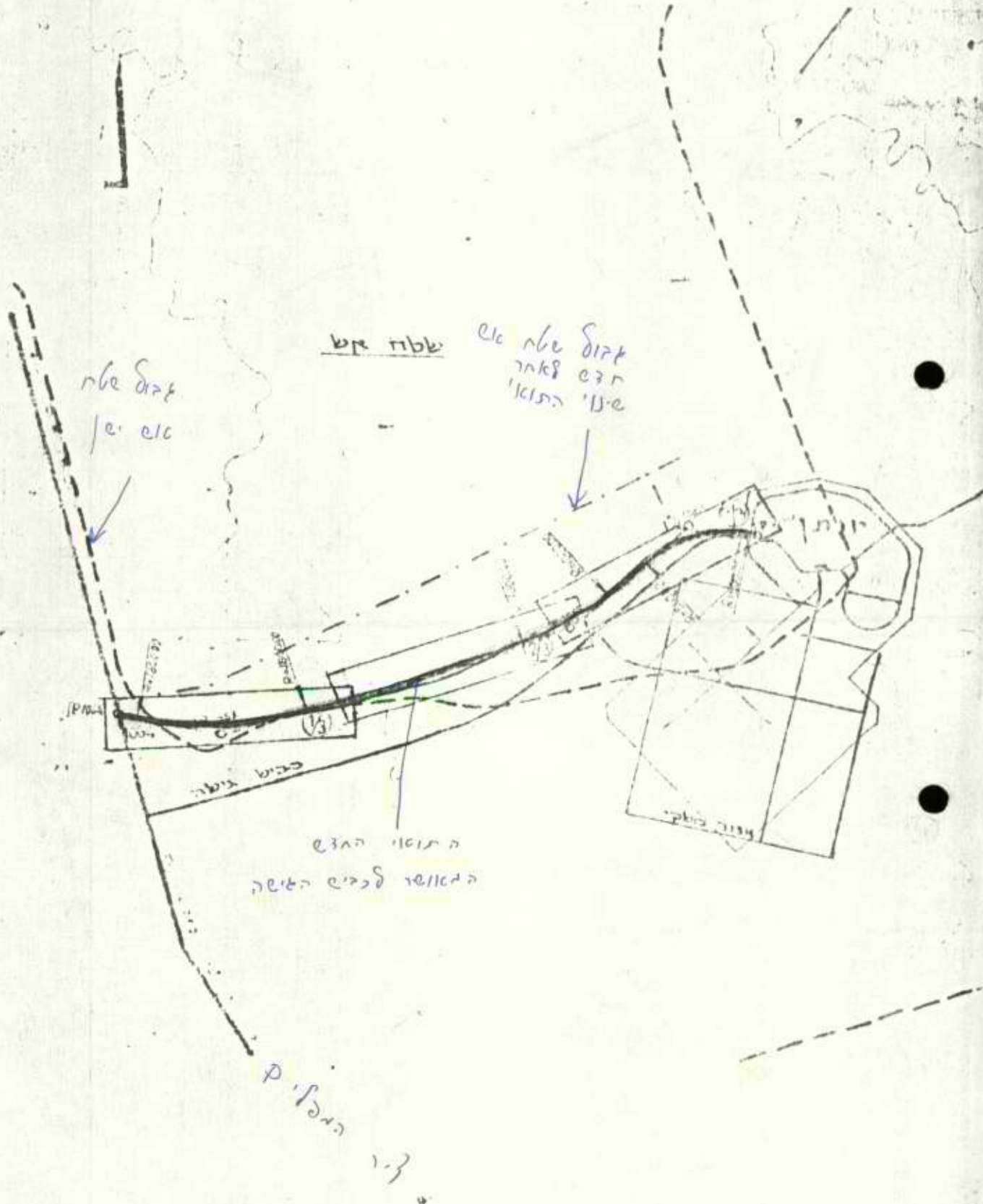



5275 7th St NE

585

589

15/11

15/11

15/11

UML
7/11/11

588

587

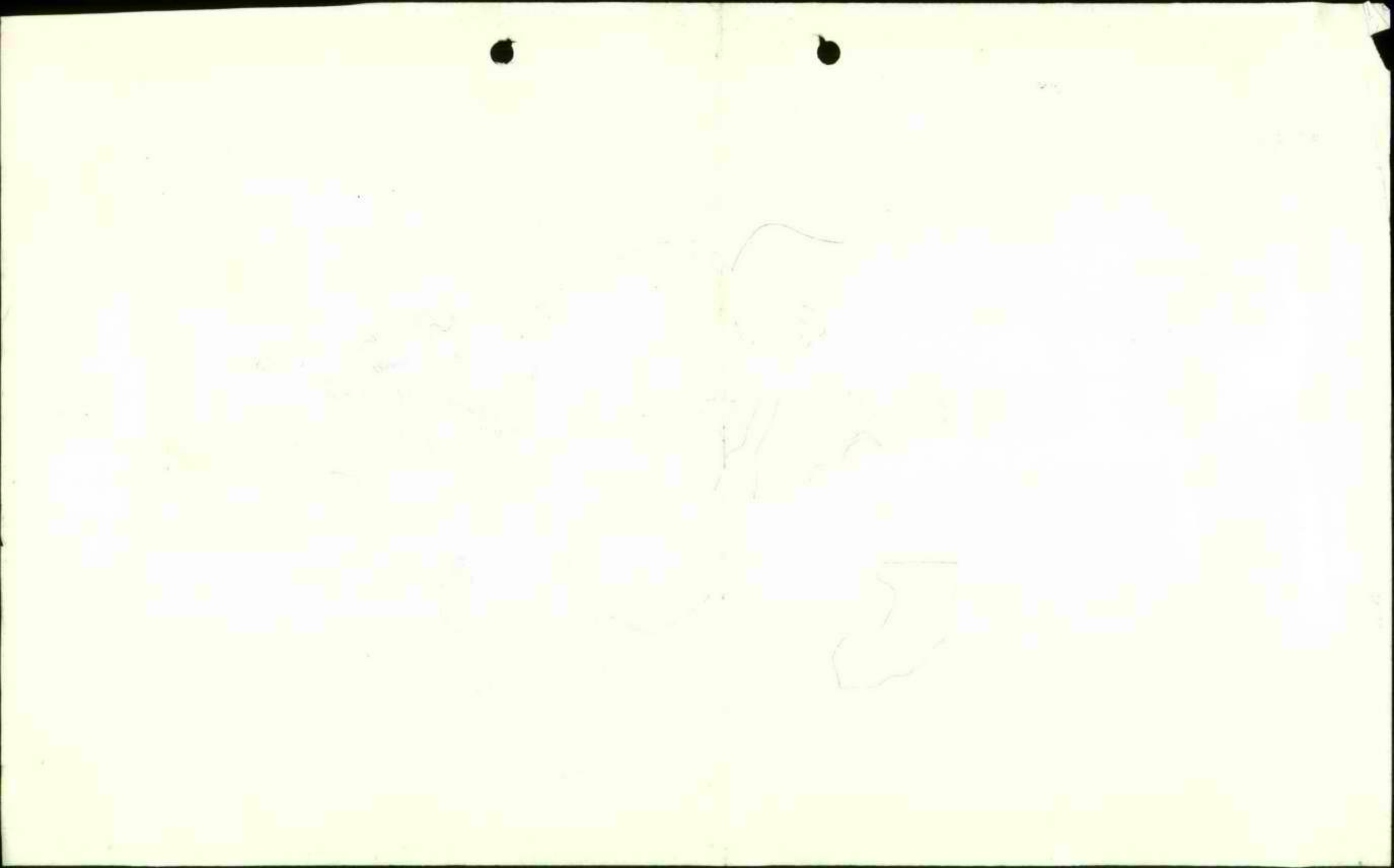

11482

פניה
כנרת
עיר

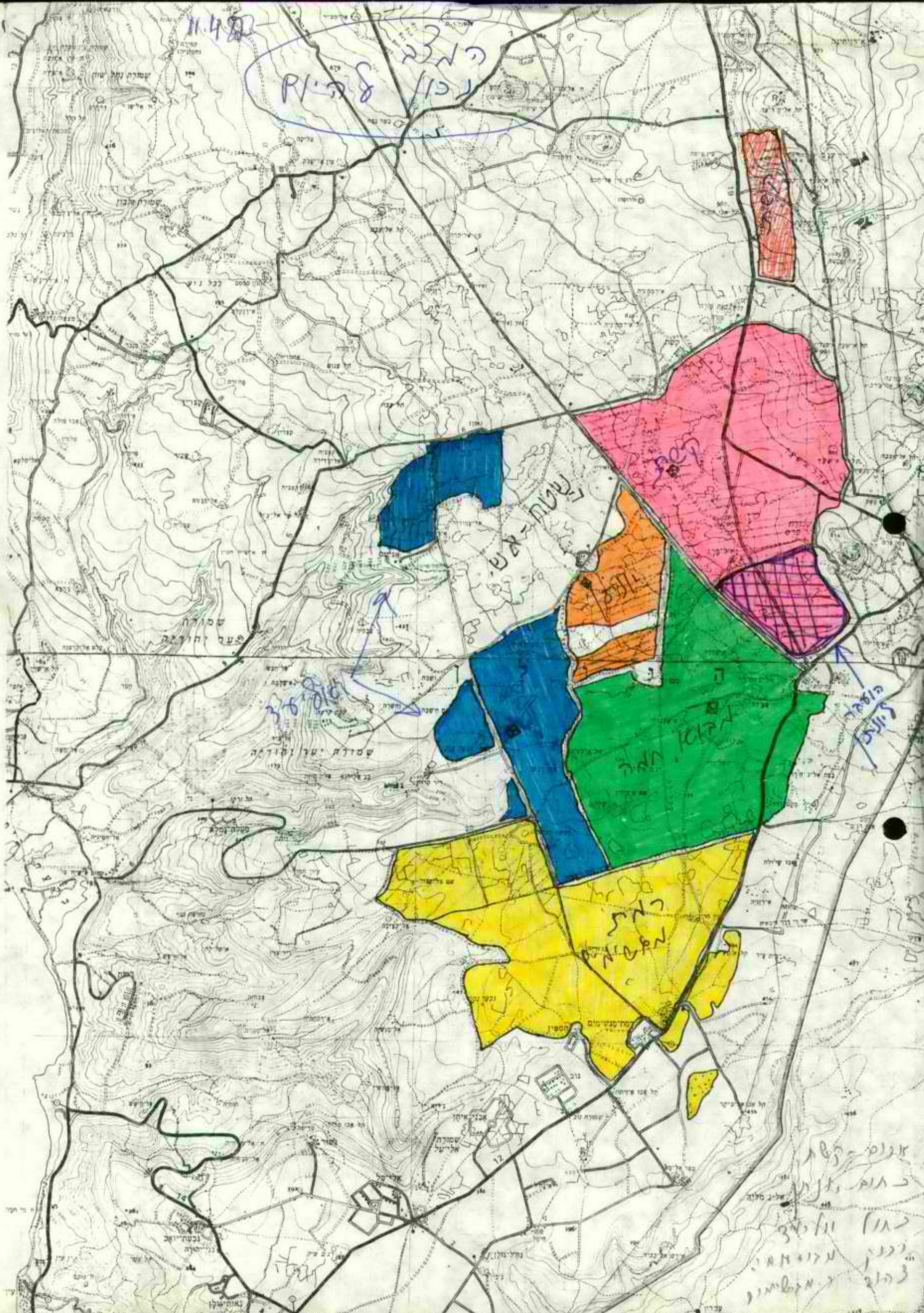

אגום - קטן
 כנרת
 עיר
 שטח יחידה
 שטח יחידה
 שטח יחידה

11.3.0.125



Pillar



018.7.1



018.7.1



תכנית התחלוקה של התחום גבולות פר המסך

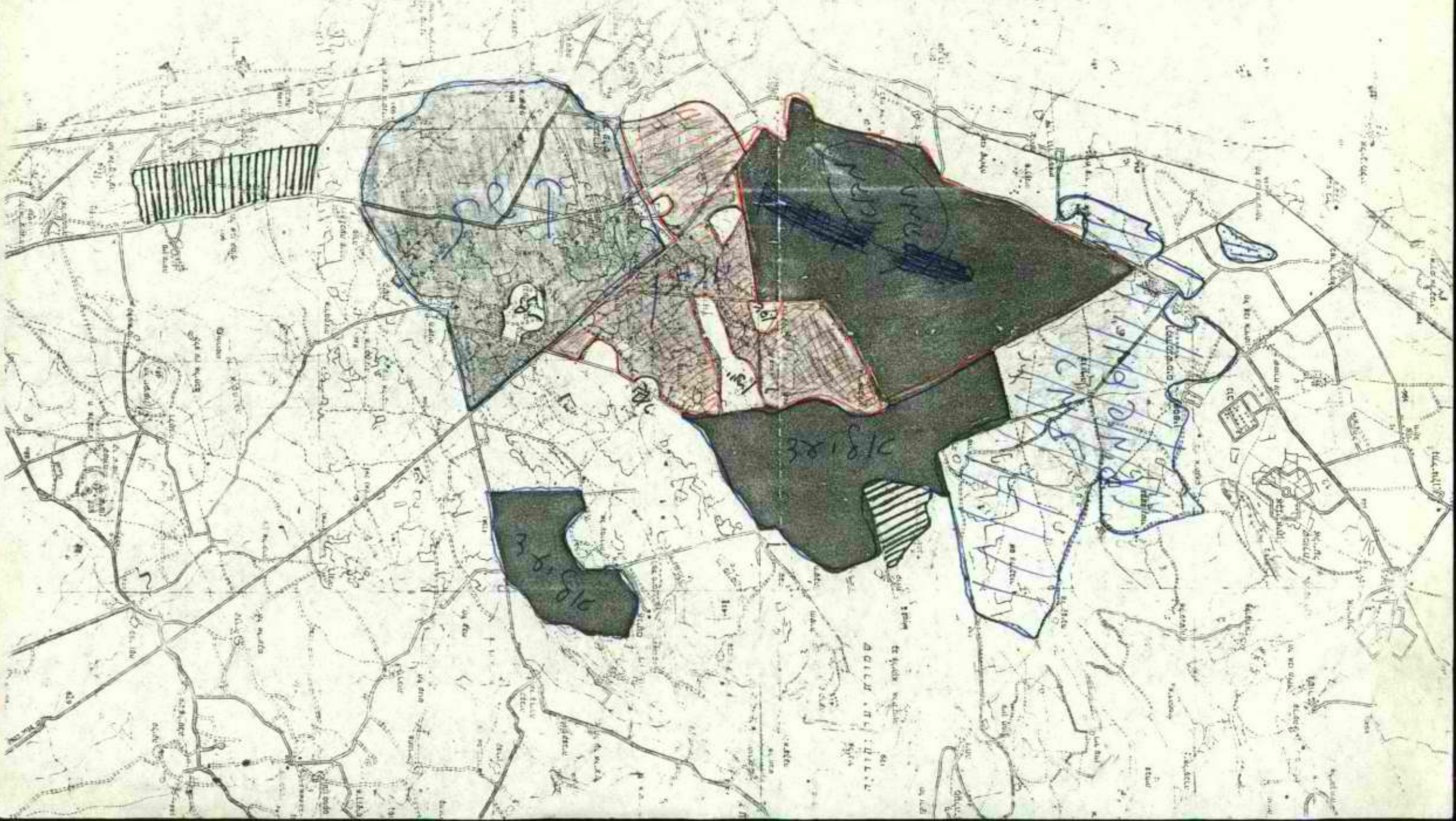

Handwritten text at the top of the page, possibly a title or header, written in a non-Latin script.

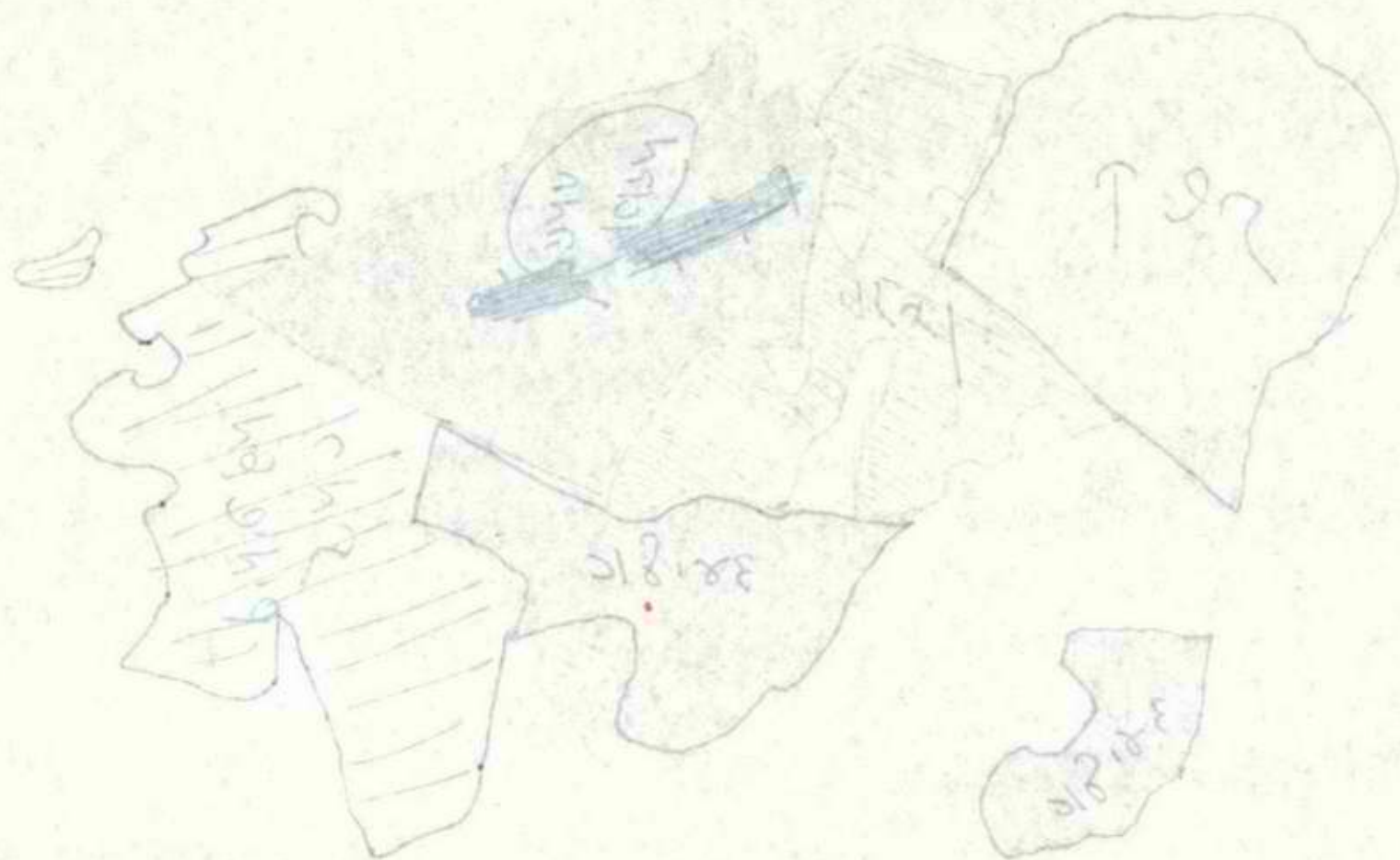



סגן שר החקלאות
מיכאל דקל

תאריך 2.3.82

לכבוד
מר משולם ריין
מנהל מקרקעי ישראל
רח' שמאי 6
ירושלים 91 020
א.נ.ג.

הנדון: ערעור מושב יונתן בפני ועדת הערר בענין שטחי
מרעה.

עפ"י שיחתנו הטלפונית סוכם כי הערעור של מושב יונתן
ידחה וישמע בישיבה הבאה של ועדת ההחכרות המחוזית בצפון.
סגן השר דקל מבקש לא לקיים את הדיון הזה, לפני שיפגש
עם הגורמים המתאימים.

לשם כך אבקשך לעדכן אותנו מי הם חברי הוועיה

עלי לציין כי מר דקל נוסע לחו"ל בין ה- 15 ל- 29
לחודש מרץ ולכן לא יהיה בארץ.

אודה לך באם העדכן אותנו טלפונית.

בכבוד רב,

קלוד מלכה
עוזר סגן השר

11/24

11/24



מ"ק 10/10

ו' אדר תשמ"ב
1 מרץ 1982

לכבוד
מושב יונתן
רמת הגולן ל1241

א.נ.א.

בעקבות פנייתכם לסגן השר דקל בענין הערר על החלטת ועדת ההחכרות דברתי עם משולם ריין והוא גסכים לדחות את הדיון בנושא שלכם.

אודה לכם באם תעבירו לנו יותר אנפורמציה על הבעיה, וכן את שמות חברי הועדה בכדי שנוכל לדבר אתם.

בכבוד רב,

קלוד מלכה
עוזר סגן השר

47-1101

1st sec 100%
1 sec 50%

SECRET
OFFICE OF THE
COMMISSIONER

SECRET
ALL INFORMATION CONTAINED HEREIN IS UNCLASSIFIED
DATE 08-07-2001 BY 60322 UCBAW/STP

ALL INFORMATION CONTAINED HEREIN IS UNCLASSIFIED
DATE 08-07-2001 BY 60322 UCBAW/STP

SECRET

SECRET
SECRET

Handwritten signature and scribbles

ב"ח

יונתן [ע"ש יונתן רוזנמן ז"ל]
מושב שחופי להתישבות חקלאית בע"מ
רמת הגולן
טל. 067-61556 מיקוד 12415

תאריך ה' כסלו, תשמ"ב
1.12.81

לכבוד
ועדה שר
מנהל מקרקעי ישראל
רח' שפאי 6
ירושלים

א.ב.ג

חננו מערערים בפניכם על החלטה פחוז הצפון של מנהל מקרקעי
ישראל מה - 6.10.81. לענין דעהנו ממשיכים לקטח ארסנו בחלוקת
שטחי המרעה.
אנו מבקשים להודיע בפניכם ולהסביר פצבינו מעל גבי פפות.

בברכה,
דני רוטשטיין
פ. משק

העמק:
אהרון ד'ק.

Handwritten notes in the center of the page, including a vertical line and several horizontal lines, possibly representing a diagram or a list of items.

מנ"ש
[Handwritten signature]

ב"ח

יונתן [ע"ש יונתו רזנמן ז"ל]
מושב שחופי להתישבות חקלאית בע"מ
רמת הגולן
טל. 61556-067 מיקוד 12415

תאריך ה' כסלו, תשמ"ב
1.12.81

לכבוד
ועדה קרר
מנהל פקדוני ישראל
ד"ח שפאי 6
ירושלים

א.נ.פ.

חברו פקדוני כפניכם על החלטת נחוז הצפון של מנהל פקדוני
ישראל מח - 6.10.81. לענינה דפנינו ממשיכים לקטח אופנו בחלוקת
שטחי המרעה.
אנך מבקשים להודיע בטניכם ולחפכיר פצבינו פעל גבי מפורח.

בברכה,
דני רוטשטיין
פ. משק

העוקב
אהרון ד'ק.

יונתן

מושב שחופי להתישבות חקלאית בע"מ
רמת הגולן

לכבוד

מר מאיר בן מאיר

מנכ"ל משרד החקלאות

תאריך 16.9.81

א.ס.ל.ס. 14/11
מ.ו.ת.ק.

א.3.0

הנדון: מרעה יונתן

כחודש אוגוסט 1978 אנו "רצים" אחרי חבל הגליל ורשות המרעה שיפתרו בעיה זו. בשלב מסוים נואשנו ופנינו למנכ"ל משרד החקלאות (נספח 1) וכן לראש המחלקה להתישבות (נספח 2) וב 30.12.80 התקיימה ישיבה במשרד בה הודעה כי הוך שבועיים המצא חשובה לבעיית מרעה יונתן, ולא קיבלה תשובה עד 11.3.81 (נספח 3). כדי לפתור את הבעיה מידיה השכמנו לקבל כפתרון חלקי את הצעת הרשות (נספח 4) אך לצערינו על אף הודעתך שהשכמתינו הצעת הרשות לא יושמה בגלל התנגדות המשקים וגורמים ברשות המרעה. בסוף מאי ישבת שוב עם נציגי רשות המרעה ונתת חודש נוסף לראש המועצה כדי שינסח הוא להסיר התנגדויות. החודש תם ופתרון אין.

על מנת לא לחכנס לעימותים חצייעה התנועה הצעה דומה לזו של הרשות אך פרקטית יותר מבחינת הביצוע ונוגעה בעיקר במשקי התנועה וקבלנו אף אותה. לשמחתינו מטחמנה במשקים השכמה להצעה כזו ונראה פתרון באופק. הצעת רשות המרעה מ 11.3.81 וגם זו של התנועה הינן הצעות חלקיות שפותרות את בעיית המרעה אך לטווח קצר. בהצעת הרשות מוסרים המשקים: מבוא חמה-חלקה 1, אליעד- חלקה 3 וקשה-חלקה 4 ליונתן. מבוא חמה ואליעד נתנו מיד תשובה שלילית וקשה שהסכימו חזרו בהם יותר מאוחר כי נזכחו לדעת שהם היחידים שמסכימים (נספח 5). במעל רעינו בחלקות של קשה פשוט שאנו "חנוקים" לבמרי. בהצעת התנועה המסור מבוא חמה חלקות 1 ו 2 ליונתן ותקבל מיד כהחליף חלקה 5 מרמה מגשימים. פתרון זה אינו מערב את אליעד בכלל. בוקרי מבוא חמה מוכנסים לבצע חילופים אלה בתנאי שהוקם מכלאת שדה ושימוצים נוספים בגדרות ודרכים, ובזמנו נחנה רשות מרעה ששכמה להשקעות אלה בשטחים הנ"ל. רמת מגשימים מוכנסים לחלופים אלה וקשת הסיר התנגדותה לאחר השכמה המשקים האחרים. שלושה מכין ארבעת המשקים המעורבים בחילופין הינם פחתנועה שלנו, ולכן כפתרון מעשי ומידי דרך זו הינח אפשרות.

השבוע נודע לנו כי לאחר שהשכמנו לשנות מהצעהינו המקורית ולקבל פתרון זה, חזרה רשות מרעה להבוע את הצעתה מלפני 3 שבועות. (שהיא אש מעילים ומפוצלים והאחרים יבשים, אבניים ודלים - ראה נספח 2). אנו לא נוכל לסבול שימשכו אותנו טוב ומבקשים להסביר לך אישית את החכמות בהן אנו נהונים.

* יא - אלק 6 ין
על דאלל יא
העתק: אסגנן המושבים

בבנימין
מרכז נטקטיין

10/12/07

יונתן

מושב שתופי להתישבות חקלאית בע"מ
רמת הגולן
טל. 067 - 67556

נספח 1

תאריך 14.4.80

לכבוד

מר אברהם בן מאיר

משרד החקלאות

הקריה - ת"א

א.ג.

הנדון: שטח למרעה למושב יונתן

מושב יונתן יושב במרכז הרמה. באזור זה אין קרקע
מחאימה לחקלאות ורק קרקע מעטה למסעים, ולכן רוב הקרקעות
שלנו נמצאות באזור דרום הרמה מרחק של 25 ק"מ במוצו.
אך דבר אחד יש כמעט בלי הגבלה וזה שטחי מרעה, ולכן
בזמן עלייתנו לישוב פיתחנו את עדר הבקר לבשר. בתחילת
היו לנו 13000 דונם אך זה הצטמצם עקב דרישה של הצבא ובניית
הישוב ל 5000 דונם. בדרך כלל ממוצע המרעה למשק הוא
18000 - 25000 דונם. במצב זה אנו לא יכולים להגדיל את
העדר וענף שהיה יכול להיות מפותח מאד במשקנו בגלל האזור
בו אנו יושבים נמצא בפיגור וסוכל מחוסר מרעה.
רשות מרעה הכינה תוכנית להגדלת משטחים שלנו, התוכנית
לא ענחה על בעייתנו אך בלאו הכי היא לא המקבלת על המוסדות.
כיום לא נראה בשורה הקרוב פתרון לבעייתנו לכן אנו
פונים אליך כדי שתעזור לנו במציאת פתרון.
אנו מבקשים להפגש אתך ולהסביר לך את מצבנו המדויק.

בברכה

יצחק מן

מרכז משק

העתק:

חיים נדיבי-מזכ"ל

איגוד המושבים של הפועהמ"ז

אחיקף בן זאב-איגוד המושבים

16.4.80
י"ג

3.7.79

2 סוף

אגוד החושבים של הפועל המזרחי
נתקבל ביום 9.7.79
לתשומת לב יואל

לכב'
מתתיהו דרובלס
יו"ר המחלקה להתיישבות
הסוכנות היהודית
ח"א

א.נ.

הנדון: סכתבו של תה' יעקב אונגר

בעקבות סכתבו של הח' יעקב אונגר המדריך מטעם התנועה במסקנו עלי לציין
שתאורו מדויק ולצערי אכילו גרוע יותר.
חלוקת קרקעות - קיימת הוכנה של החבל לחלוקת קרקעות אך משיחות עם אנשים העוסקים
בזה ועם משקים שצריכים להעביר קרקעות נראה לי שאם לא תעשה פעולה דחופה ומיוחדת
ההוכנה לא תצא לפועל.
שטחי מרעה - זהו אחד הענפים שיש לנו בו יחרון מפני שרוב שטחי מרכז הגולן אינם
טובים לחלקאות אך טובים למרעה. הוכנה הוכנה לחגולת שטחי המרעה של יונתן אך
השטחים המיועדים מפורזים במרכז הגולן ומחולקים לחלקות חלקות. ולא מרוכזים בחלקה
אחת כמו שאר ישובי הגולן. השטחים הקרובים למסק מפוסים ע"י מבוא חמה ואליעד שני
מסקים מדרום הרמה. בנוסף לזאת חלק מהשטחים המיועדים להעברה הינם שטחים שהצבא
מחזיק בהם. לדעתנו באם לא תעשה פעולה דחופה לפתרון הכעיות של יונתן יקלע המשק
למשבר קשה, וכבר עכשיו יש סימנים לכך. זוהי אולי פניה של הרגע האחרון. ואני מבקש
מך שתעשה הכל לפתרון הסב.

ב ה ר ח
יוצק N
מרכז משק

הפקדן שמעון רביד מנכ"ל מח' החתישות
עמוס הרטז - מנהל חבל הגליל
חיים נדיבי מנכ"ל איגוד הפושטים
אחיקם כץ זאב - מנהל מדור מוסכים שיהומיים
יעקב אונגר - מדריך מטק.

יונתן

מושב שחופי להתיישבות חקלאית בע"מ
רמת הגולן

תאריך: ש' טבת תשס"א
16.12.30

לכבוד

מר מתיחיהו דרובלס
ראש המחלקה להתיישבות
הסוכנות היהודית
תל אביב

א.נ.א.

הנדון: שטחי מרעה יונתן

בהכנייה יטוב מרכז הגולן, שהוכנה על ידי המחלקה להתיישבות, הוכנו להקיים ביונתן בקר לבשר כענף מרכזי, מטום שהקרקע שרשיה מאוד ואינה מתאימה לעיבודים, וניתן לנצל למרעה בלבד. סובטרוליים ושלחין הוכנו באיזורים מרוחקים יותר, ונשירים העדגנו לשעה בקרקע נחות שובה בקרבת הבית.

לצערנו, עלינו לפי שב את הגולן פעם מאוחר, המשקים הוחקקים יותר הפיטונו באיזורים היריים יותר וחטו את כל האדמות שם. למרבה האירוניה מהזיקים הם גם כשטחי המרעה שכמרכז הגולן. הגירוי היה לחלק את כל אמצעי הייצור הקיימים בגולן בין כל ישובי הגולן, הקיימים והמהוכנסים, בצורה הוגנת. אך, אם השענה היא שתביצוע קשה ויקח זמן, יש להחזיק לתה לנו זה המעט (וחלא זה רק מרעה) שסביב בחינו. אופנים זו היתה כוונת המחלקה להתיישבות (כוונת הוכנייה), לתת לנו 25,000 דונם שטחי מרעה השוכים יותר כמרכז הגולן - והישוב שוכן כמרכז שטחים אלה. אך לצערנו בועל העכירו לנו חלק קטן משטחים אלה והציעו לנו שטחים חלישיים:

א חלקה צמוניה - באיזור שביץ הכבישים הושניה-קצביה לציר המגלים (אל משתא), שהינה בועל שטח אט, בבעלות אליעד.

א חלקה דרומית - באיזור הל-ארס, שטח דל ואכנסי ללא פיס, בבעלות קשה. ליש הוכנייה זו, שנתקבלה ע"י רשות מרעה, יהיה לנו שטח מנוצל בשלושה איזורים, שהלקו לא ניתן לביצוע כלל וחלקו באיזור קשה. וכל יתר המרעה המשובח באיזור המסק יטאר בידי המסקים הוחקקים מהדרום.

אנו לא נוכל לקבל הוכנייה זו, שהקו המנחה אותה הוא: אל געה כמשבחה מושלמת של מסק אחר. למרות הסברינו ופניוחינו החוזרות ונשנות נשארה רשות מרעה בעמדתה זו. ויותר מכך, בוקרי אורו מסק, בהנאים מסוימים, היו מוכנים לשמוע על החלפת שטחים, אך אז רשות מרעה החכרת בעמדתה ולא היתה מוכנה להתייחס להוכניות שונות. כאן הגיעו פיס עד נפשו, ולכן ניוחינו למנו"ל משרד החקלאות ואליר.

אנו העלינו את הכעיה, שטחי המרעה והשלחין שלנו, ביטיבה משוחמת אחר, רענן וייק,

יונתן

מושב שתומי להתישבות הקלאית בע"מ
רמת הגולן

תאריך

שמעון רביד, עמוס הרטז והישובים החדשים במרכז הגולן (קשה, גמלא, שעל ויונתן). בישיבת
זו שהתקיימה ב-21 לאוגוסט 1973, הובטה לנו שהחיה פעולה מידיה להעברה קרקעית כללית
בגולן ויועברו אלינו חשתיים המיועדים לנו. אומנם בהעברה ששחי השליחין חלת התקדמות
מסויימת, אך עד כה לא מסתמן מתרון כעניין המרעה.

כמחוכנן, התיחסנו לבקר כענף מרכזי ונתיחננו עדר ברמה מקצועית גבוהה, (מוכר כעדר
כישור ע"י א.מ.כ.ל) וכן בנינו שהחיה של מבנים, מחקנים וצורה בהחאם. אך ברשותינו
5,500 דונם בלבד המסתיקים למחצית העדר שלנו היום, (אם אין שדימות) והעדר עדיין
בדילית. מצב זה הכנים אותנו כשנה שחלפה ללחץ רעיה בלתי סביר. העדר סבל מהח-חזונה
וכתנאי החורף הקשים מהו כתרסר פרוח והחיה התעכרות של 6% בלבד. לאחר התיעצות עם
דריכים ארציים ולווי הדוק של מדריך איזורי, הגענו למסקנה: או למכור חלק ניכר מהעדר
ואז נוכל לקיים את היחיד באופן סטנדרטי; או להביש לעדר הקיים חוסמת מזון מעבר לנורמות
המקובלות כענף זה. אנו כחרנו באפשרות השניה. אנו מהלכשים מאוד אם גם השנה עלינו לנהוג כך
משום שרועחיות הענף במצב כזה עומדת בסיכון שאלה.

אנו חרדים לגורלו של הענף ומונים אליך, אולי בטניה של הרבע האחרון: נא סל
וכאופן אישי להעברה מידיה של ששחי המרעה אלינו. אנו מבקשים לחזמיננו עם החנועה
למבישה רחוקה, על מנה שנוכל להכחיר לך המצב על גבי מטה.

בברכה,
י. י. מן
מרכז משק

העמק:
ש. רביד - מנכ"ל המחלקה להתישבות
ז. נדיבי - מזכ"ל איגוד המושבים

מחוז

בג"ד בית דין

המנהל הכללי

משרד החקלאות

3 100

תאריך: כ"ו בטבת תשמ"ח
2 בינואר 1981

מספר:

אגוד המועדפים של חבל אשכול
בית דין
למשפחה

סיכום דיון בנושא מרעה יונתן מיום 31.12.80.
ששתתפים ה"ה: מ. בן מאיר, ח. נדיבי, י. גרזון, מ. אשל,
ע. הרפז, טננבאום, א. ז'יק, י. גלעין, נציגי
יונתן.

החלטה להתיישבות מקבלת על עצמה לחסידר את נושא מרעה יונתן
באמצעות החלטה שתתקבל ברשות מרעה גולן.
אם תוך השבועיים הקרובים לא יוטדר הנושא, תחזיר המחלקה
לדיון אצל המנכ"ל.

רשם: י. רז.

העותק: מר ע. הנקין
מר מ. רייץ.

4 ספא

11.3.81

הכרזת נשיאת מרעה בולג - יומם 1.3.81.

- המחשבו:
- יורם ברונן - מתלקת החתימה
 - קובי לטר - יורם מרעה בולג
 - אסף זיורי - ס.ג.י
 - אליהו יהל - ז"ל
 - עומר דינר - יורם מרעה בולג
 - אבשלום מרמז - חבל הגליל

1. הסדרי מרעה 1971/72.

הנביא והנקה יומם 1.3.81 והגדרו עקרונותיהם-

- א. ההסדר יבטיח שהיורם מרעה לכל המיזבנה הקיימת במשקיים ביום.
- ב. ההסדר יבטיח שהיורם מרעה לכל הנכסות המיועדות על ידי החברה עם כל הנכסות של ועדות מק ועדות.
- ג. בחול ההסדר תהיה על אי הקצוץ המבוקש על הרמה "ז"ן לטובע בלב "יבית המרעה" בגודל אל כ - יורם 1 - 6 מ"ל למיזבנת מס.
- ד. ההסדר תהיה מתחילת 1.4.81 עד לתחילת 1.2.82 ליתר מכן יתוג תופיע על ההסדר רק לבני המשקיים הבינוניים, כמו כן, הידי שנה יקודצן הסדר הדי.
- ה. במקר שנה יוגלו יבטיח במיזבנה הירוק בהתאם לדרישה ותימוני זינל וכו'.
- ו. ההסדר יבטיח גללה ל יז 15 מרעה לינה למשק. כמו כן, גידול ל יזן בהתאם להחלטות מקצועיות.
- ז. הרמה המרמזת ל-קיי "המדרגות" מלקוח על קבלתם הדנה בהסדר הדי, ועל הקיימות.
- ח. במידה וזין המיזבנה מליחית להסדר בבינה את החלטה מה דרישה עבור הרמה בחדר על המקר המרמז, וזאת המרעה המכריע והקביל את החלטה עבור יומם במרעה.

2. החלפת הסדול בנדיה תהיה גישה בדיקה עם הר דרישה הנכסות ברמז (מחלקת הכנה ור רח מרעה המבק).

3. המיזבנה יהיה כוללני ויבטי ("יורם המרעה")

4. כהחלטת לחלפת ריח מרעה המבק ביתן לטק רמז האביה בין היבטיה אורמל וקשת.

פרטים

1. יונת.

יקבלו מהיטובים

אייעו	- 2000 ד"
קשה	- 4500 ד"
ס. חמה	- 1300 ד"

ויבטיח בפונה ל - 14.300 ד"

2. רמות.

יקבלו מנאות גולן 13.00 ד" - ורדנה הורן.

3. במלא.

יקבלו 1 ד" מבניר

4. נוב.

יקבלו 6 ד" מרמה המיזבנה.

5. מברז חמה.

יקבלו מרמה מרעה 1 ד" במרעה המרעה מסקוד מרעה למרעה.

6. אליעזר.

יקבלו מרמה המיזבנה 3 ד" .

7. גבור.

יקבלו מרמה המיזבנה 24 ד" .

8. נמר.

יקבלו 1000 ד" מנוב.

5 1000

7. בהאריך 11 במרץ 1981 אישרה הנהלת רשות מירעה גולן הסדרי רעיה 82 - 1981, בתקופה שלאחר זאת נערכו מפגשים עם הישובים על מנת להסביר את עקרונות התוכנית, ואת מיקומם של החלקות אשר ימסרו,

להלן סיכום המפגשים הכלל:

אליעד	תשובה שלילית	-	להעברת	2000 ד' ליונתן
קשת	תשובה חיובית	-	להעברת	4500 ד' ליונתן - בוצע
מבוא חמה	תשובה שלילית		להעברת	1300 מ' ליונתן
נאות גולן	תשובה חיובית		להעברת	13000 ד' רשות מרעה
גשור	תשובה שלילית		להעברת	1000 ד' מעלה גמלא
נוב	תשובה שלילית		להעברת	1000 ד' לגשור
רמת מגשימים	תשובה שלילית		להעברת	2400 ד' גשור
			להעברת	3000 ד' אליעד
			להעברת	600 ד' נוב
מרום גולן	תשובה שלילית		להעברת	4500 ד' שעל
				1800 ד' אל רום

הערה: הסכמת נאות גולן על תנאי, למכתב המאשר את הפרוטוקול מתאריך 11 במרץ 1981.

סיכום: לאור ההתנגדות החוזרת של חלק מהישובים להעברת חלקות מרעה, נושא זה יסוכם אצל מנכ"ל משרד החקלאות.

8. נוח איתן; רשות המרעה תיקעבה בתקציב מס' 1 5 ק"מ גדר בקר, וכמו כן בתקציב מס' 2 5 ק"מ דרך, 1 טנק מים, 1 שוקת ברזל, 2 ק"מ קו מים, הפתוח הנ"ל הוא מואץ ביחס לשאר הישובים בגולן ולכן אין כל מניעה להעברת שאר חלקות המרעה למשק אלרום.

9. מנעי בקר: לאחר סיור בשטח בהשתתפות של קובי לאופר וסוסו הוללט:

א. במידה ולא יהיה קבלן לביצוע הנחת מנעי - הבקר במירעה יבצע זאת המשקים (בתשלום הרשות), במידה ולא יעשו זאת הרשות תחזיר מעבריים אלו למחסני קק"ל.

ב. מספר ישובים החליטו על שינוי מיקום מנעי הבקר ולכן זה מחייב אותם גם בהעברת המנעי למקום החדש.

להלן דו"ח על מצב מנעי הבקר בשטח:

מס' מנעי:	2	-	מ. חמה	-	יש תשתית	-	אין להעביר	-	ביצוע ר. מרעה
"	2	-	אליעד	=	אין תשתית	-	אין תשתית	-	ביצוע ר. מרעה
" 1	1	-	טורכי	-	יש תשתית	-	יש להעביר לשעל	-	ביצוע ר. מרעה.
"	2	-	מל גולן	-	תשתית ק	-	יש להעביר	-	מרום גולן
"	2	-	אל רום	-	אין תשתית	-	יש להעביר	-	אל רום
"	3	-	נאות גולן	-	אין תשתית	-	יש להעביר לרשת	-	ר מרעה
"	2	-	רמת מגשימים	-	יש תשתית	-	יש להעביר	-	רמת מגשימים

רשם: יורם גרזון

העתק:
למשתתפים

- מר ע. וייגר - שמורות טבע
- מר א. מובחר - כאן
- מר א. דרורי - מ.מ.י.
- ל ישובים המוזכרים בפרוטוקול

אזור אזור

אזור

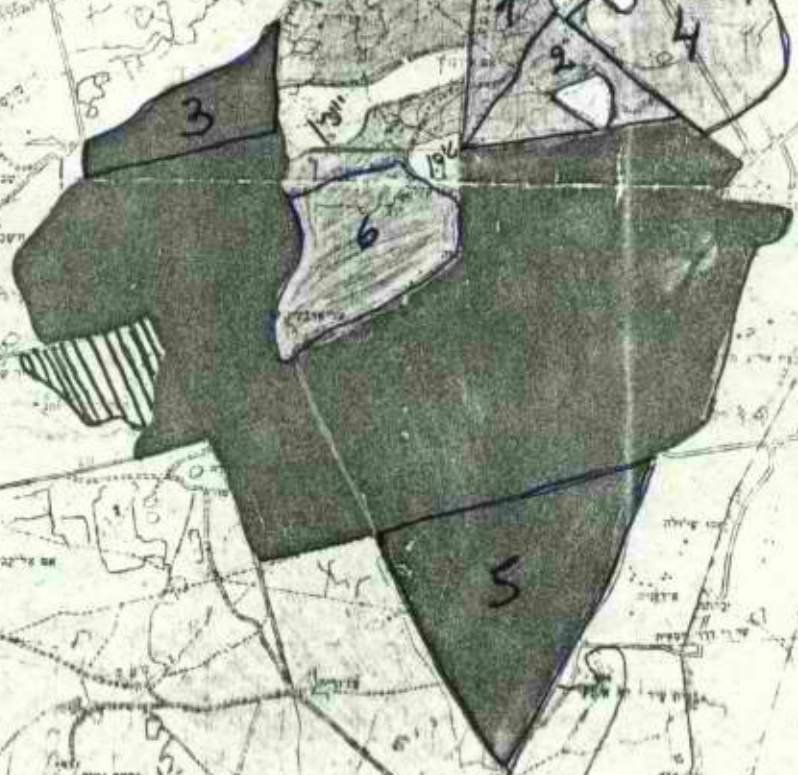

עמון יער וקודיה

11

11



11

11

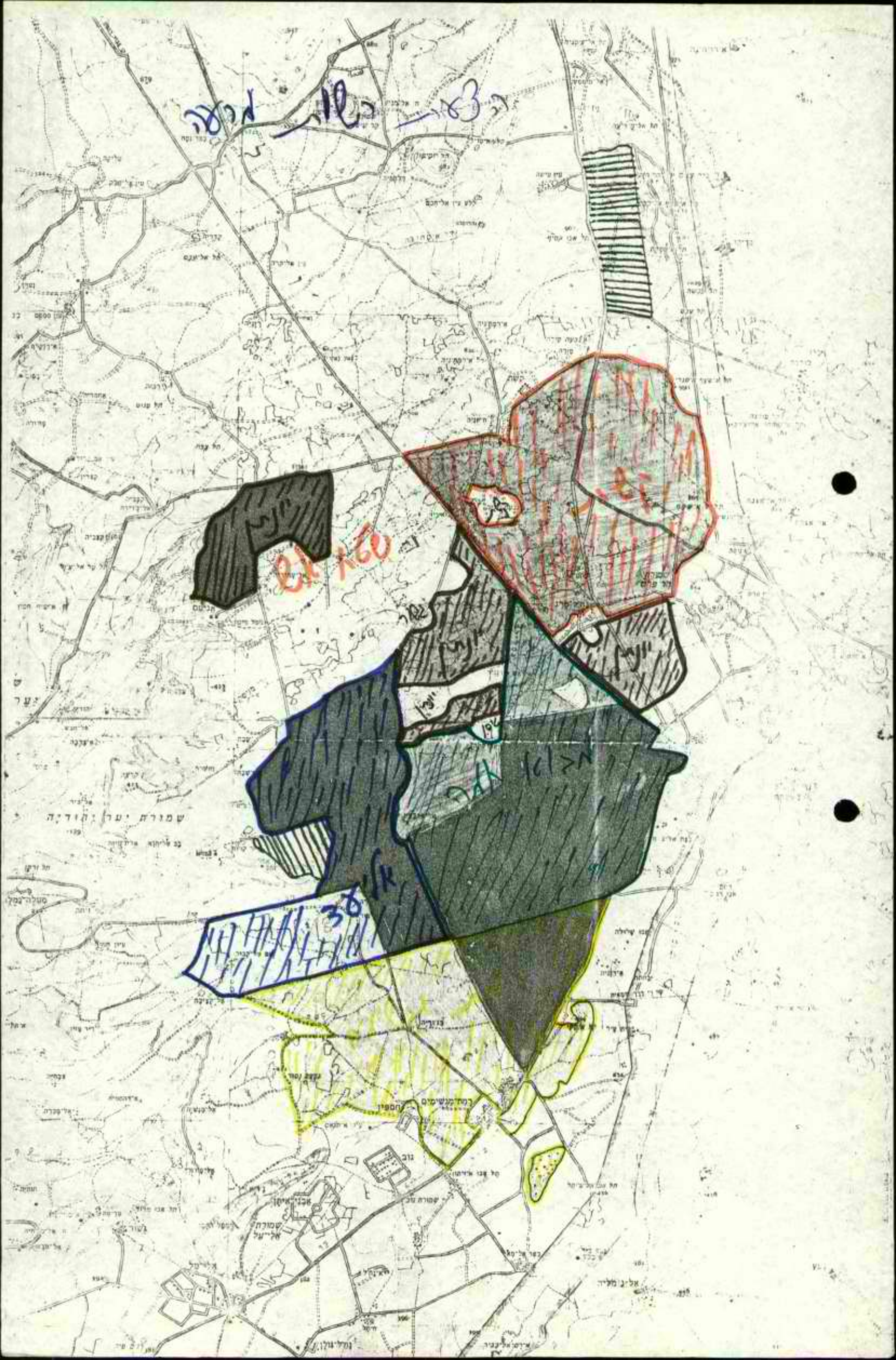

36
37
38

36
37

36
37

שמורת יער יהודה

מחנה

מחנה

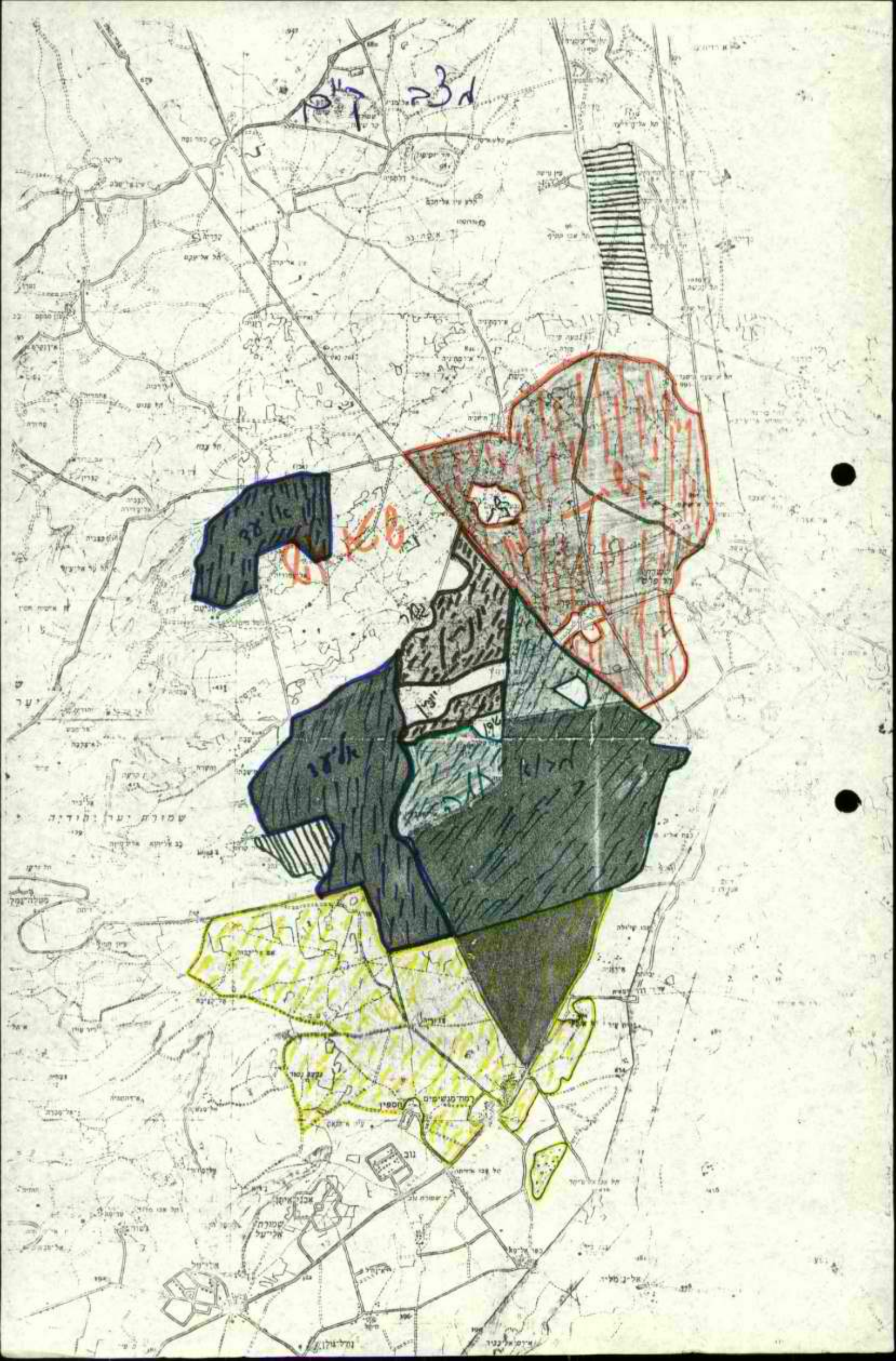

19

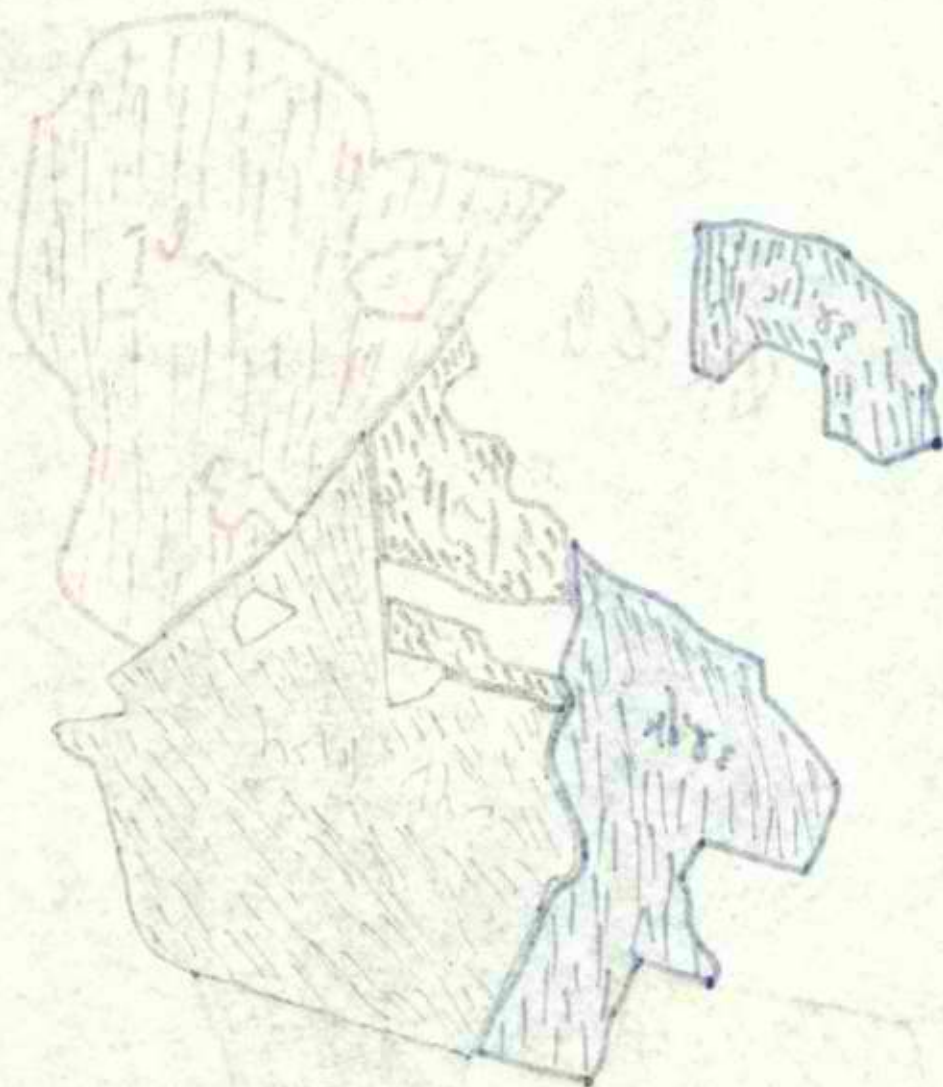

הכפר והסביבה

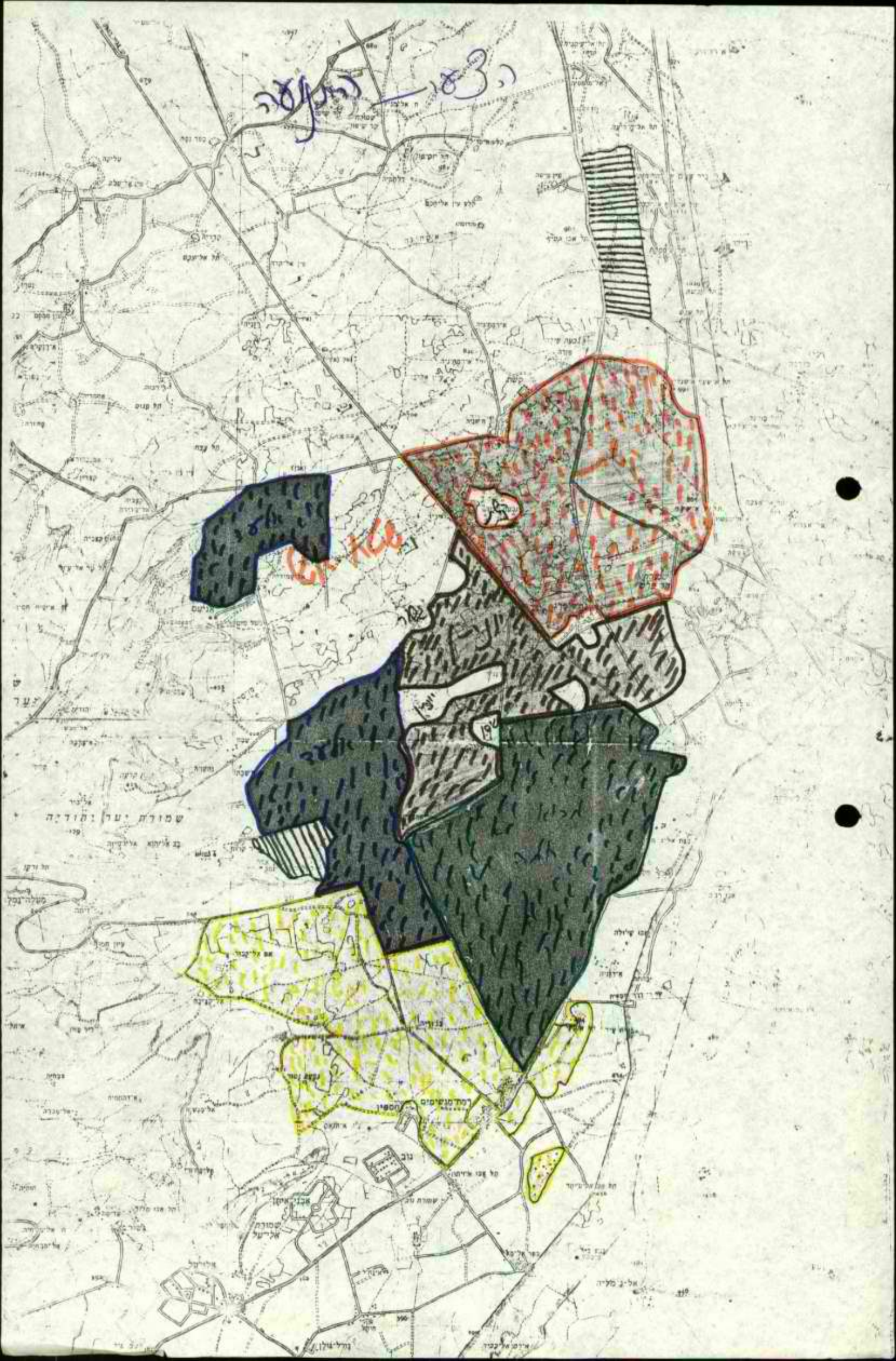

שמורת יער יהודה

אזור

הסביבה

הכפר

האזור

המחנה

הבית

המסגרת

המבנה

המקום

המחנה

הבית

10/10

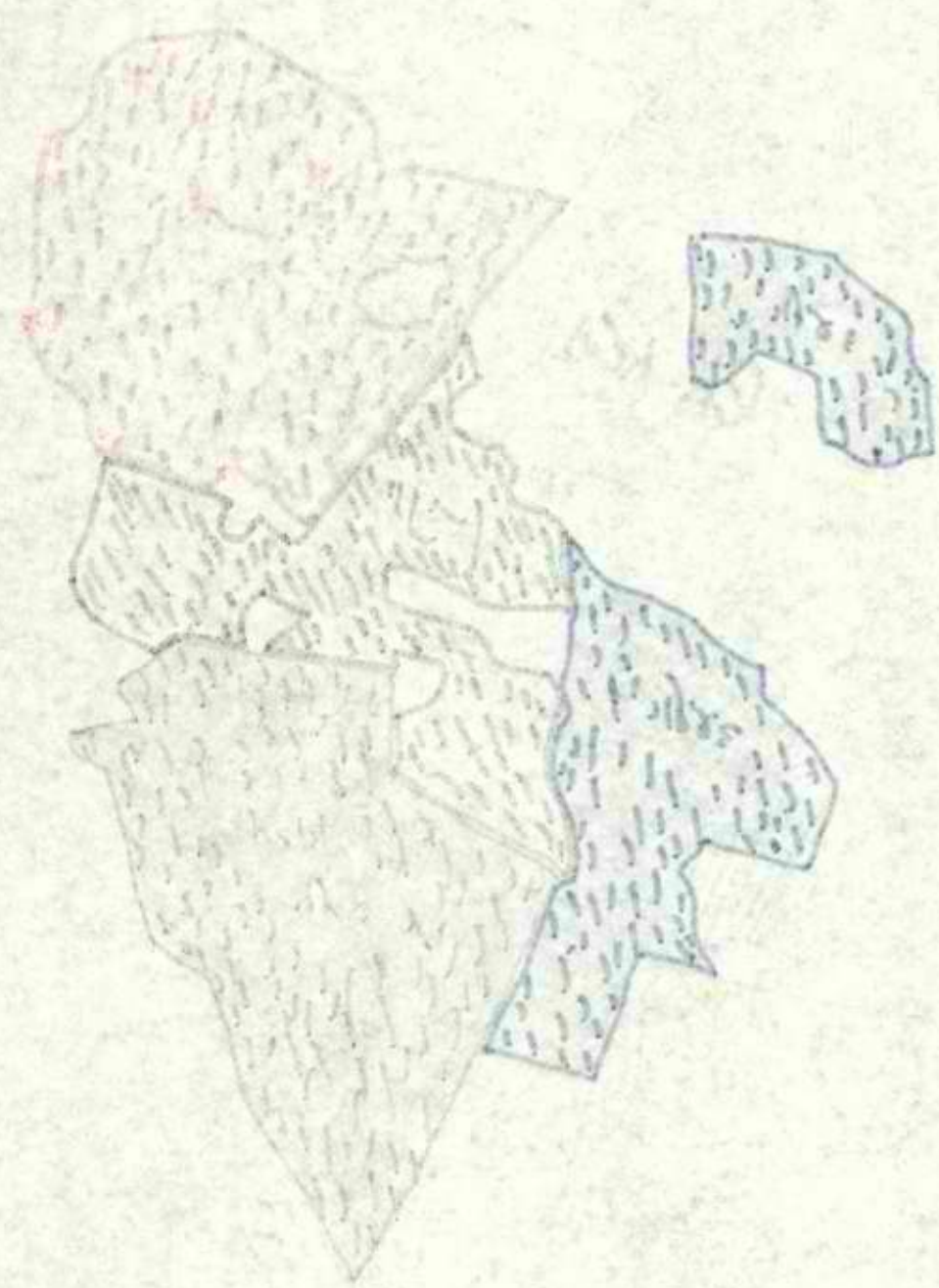

מדינת ישראל

משרד החקלאות

המרכז לסחר חוץ

תאריך: 16.10.81

מספר:

אל: מר מיכאל דקל - סגן שר החקלאות

הנדון: מכסות ייצור - מושב יונתן.
סמוכין: מכחבכם מיום 6.10.81

הגורם האחראי על חלוקת מכסות ייצור במשרד הוא
מר ירחמיאל גולדין, מנהל האגף לתכנון מפורט.

העברתי את פניתך אליו כאשר אני מציע להגדיר על
איזה מכסות מדובר. (לול?)

ב ב ר כ ה

דן ירדן
מנהל המרכז לסחר חוץ

העקב: מר י. גולדין, תכנון מפורט
מצ"ב פניית סגן השר

UNITED STATES

DEPARTMENT OF JUSTICE
WASHINGTON, D. C.

DATE: 12.10.61

TO:

RE: [Illegible]

RE: [Illegible]
[Illegible]

[Illegible]

[Illegible]

[Illegible]

[Illegible]

[Illegible]

יונתן - טיכום טיור סגן טר החקלאות מר.מ. דקל
מיום 4.10.81

י"א יוליא

מסתמפוט; מ. דקל, א. צור, ק. מלכה
נציגי הישוב, ע"י בן דב
ט. שבס, ע. סמיר
י. ארון

1. לבדוק האפשרות לתוספת מכסה ללול טמימיט (100 טון).
2. עניין שטחי המרעה יוגט לועדת החכרות.
3. יש מקום לפיתוח כרם היין בצורה מסחרית.
4. יש מקום לפתח העטיה.

רשם: עמוס הרפז

העחק
 מר י. דקל
 מר י. חננאל
 מר י. שחר
 מר א. מובחר



סגן שר החקלאות

מיכאל דקל

5.10.81

לכבוד

מרכז המחקר

מושב יזרעאל

ד.ג. רמת הנגב.

א.ג. - 2

אנו מודים לכם על קבלת הפנים החמה לה זכינו

מצדכם בעת סיורנו אצלכם.

אנו מקווים להמשיך שיתוף פעולה מורה ביננו.

בכבוד רב

קלוד פלכה

עוזר לסגן השר.

11/21

~~SECRET~~

מוטב יונתן
4.10.81

בע"ה

לקראת ביקור סגן טר החקלאות מיטאל דקל:

ארכיוסיה:

מחוכם 30 מספחה	65	חברים ומועמדים במקום
	52	ילדי המטק
	20	זמניים

גורמי ייצור:

מטעים:

נטורים:

52 ד'	נטיעה 76	טזיף
55 ד'	נטיעה 76	תפוח
100 ד'	נטיעה 79	תפוח
90 ד'	נטיעה 80	תפוח
45 ד' - נסירובי	נטיעה 78	כרם-ייץ

טובטרופיים:

94 ד'	נטיעה 77	אבוקדו
96 ד'	נטיעה 78	אבוקדו
60 ד'	נטיעה 79	מנגו

גדולי סדה:

<u>תכנית תטמ"ב</u>	<u>בתטמ"א</u>	
1550 ד'	1050 ד'	כוחנה
550 ד'	600 ד'	חיטה
100 ד'	550 ד'	בקיה

פרחים:

5 ד'	נוטא פרי	פרוטאוח
5 ד'	תט"מ	פרוטאוח
10 ד'	נטיעה היום	פרוטאוח
10 ד'	נטיעה בקיץ הבא	פרוטאוח

+ משתלה 1/2 דונם - בהקמה

בקר לבטר:

כ-600 ראט.

לול פטימים:

2 לולים מבוקרים
כוטר ייצור - 360 טון בטנה

CONTRACTS

1910

...
...
...

1911

1912

1913

...
...
...
...
...

1914

...
...
...

1915

...
...
...
...
...

1916

...
...
...
...

...

1917

...
...
...

...

סיקור - ענפיםלול פיסטום:

במסגרת העיבוד הוקמו במטק שני לולים מבוקרים לפיסטום. הלולים לא הופעלו תקופה ארוכה עקב בעיות באספקת החשמל. כרגע אנו מגדלים את המחזור השני. קיימת בעיה של מכסת ייצור שעדיין לא נפתרה. כוטר הייצור של הלולים הוא כ-360 טון בשנה, כשהמכסת העומדת לרשותנו היא 250 טון בלבד.

בקר:

על אף רכוי המים במרכז הגולן, הקרקע הינה טרסית ואינה ראויה לעיבודים ולכן מנוצלת ברובה למרעה. מחוסר אפשרויות רבות ובגלל תנאים אלה, הכוונת המוסדות הייתה לפתח עדר בקר לבטר כענף מרכזי בטחתי המרעה סביב המטק. ואכן, קבלנו 5500 דונט שענו על צרכינו אך הקופה קצרה, וזה 3 שנים שהעדר סובל ממחסור חמור במרעה. ולכן נדרשים אנו להאביס את הבקר במזון יקר אשר מעמיד בסימן שאלה כדאיות הענף. למזלינו, ברצונם הטוב של שכנינו קבלנו כ-4000 דונט לרעה השנה. תרומה זו אומנם מנעה את היסול העדר, אך כודאי שלא פתרה את בעית המחסור במרעה. לנו עדר של 600 ראש וביחד עם טחתי קשת יש 16 דונט מרעה לפרה, בטעה שהרמה הנדרשת לפרה והמקובלת בעדרים סביבנו כפולה מזו. למרות זאת הקמנו עדר אשר הגיע לרמה מקצועית (בלבד) גבוהה. העדר טופח בגזעים אירופאיים: הרפורד, סימנטל ואנגוס והוכר כעדר שיפוח ע"י אמב"ל, ועגלים ממנו נבחרים להיות פרי-רבייה לעודי הכקר בארץ. חתך פרות-האם אצלינו מבחינת גודלן, הנרכחן וכוטר הייצור שלהן. את הענף מחזיק צוות של 4 חברים. הקמנו חטחית לעדר בסדר גודל כפול משלנו, אך בעית המחסור במרעה הינה מפתח לחיסולו או לפיתוחו של הענף.

מטעים:נטיעות:

מפוצל ל-3 חלקות, כשהמרחק בין חלקה לחלקה 2 ק"מ. הקרקע אבנית וטחחית, אופיינית לקרקע במרכז הרמה. קיים באיזור פוטנציאל לעוד כ-200 דונט תפוח. עובדים בו 7 חברים קבועים. מצריך הרבה כוח אדם בעונת החורף (קטירות ועיצוב) ובקטיף בקיץ.

כרם:

בהכוונת הסוכנות נטענו ב-1978 45 דונט גפנים לייז, בהרכב של 7 זנים טוננים, לבדיקה כדאיות כרם-ייז במרכז הגולן. כגלל הדרכה לא נכונה הכרם עדיין לא מניב, וכן קיימת בעיה חמורה, שבגלל שכל זן מבטיל בזמן אחר אין כל כדאיות כלכלית להביא קומביין לקטיף. יש באיזור עוד 150 דונט פוכסרים המיועדים לכרם ורק אם הם ינטעו יתחיל ענף זה להיות כלכלי. כרגע דרישתנו מהסוכנות היא שהכרם הקיים יוכרז ככרם נסיוני ולא יחשב כגורם ייצור.

סובטרופי:

המטע נמצא בבטיחה, כ-35 ק"מ מהמטק. יש פוטנציאל לעוד כ-60 דונט מפוצלים לטחי חלקות. עובדים בו 2 חברים קבועים. מצריך חוספת כוח אדם בקטיף ובריסוסים.

גד"ש:

לאחרי פיגור של 4 שנים קבלנו במסגרת הסדר קרקעות 1500 דונט מרמה-מבטיחים ומעין-זיוון. הטחחים הנ"ל מצטרפים ל-700 דונט שהיו לנו. כמובן קבלנו את הטחחים הפחות טובים (אבניים וטחחיים). חלק מהטחחים החדשים רוטחו וחלק בטלבי ריטוח או חיכנון. בגד"ש מועסקים 10 חברים קבועים. כל הטחחים נמצאים באיזור היספין, כ-17 ק"מ מהמטק.

101

The following information was obtained from a review of the files of the [redacted] and is being furnished to you for your information. It is noted that [redacted] was [redacted] in [redacted] and [redacted] in [redacted].

[Redacted text block containing several paragraphs of information, including names and dates, which has been obscured by heavy black redaction marks.]

[Redacted text block containing several paragraphs of information, including names and dates, which has been obscured by heavy black redaction marks.]

[Redacted text block containing several paragraphs of information, including names and dates, which has been obscured by heavy black redaction marks.]

פרטים:

לפני שנתיים, במסגרת נסיון למצוא פתרון לגידולים במרכז הרמה, התחלנו בפיתוח ענף הפרחים. שחלנו 10 דונם פרוטאות ובחורף זה התחלנו בסיווק מסחרי דרך הבורסה באירופה. מסתבר שבאיזור זה יש יתרון יחסי לגידול זה. היות והתוצאות מעודדות אנו מגדילים כעת את החלקה ובמקביל מקימים בית צמיחה שיטמט להטרסת ייחורים, הן להגדלת הסטחים שלנו והן למכירה למגדלים אחרים. בענף עובדים חבר וחברה והוא יטמט בעתיד ענף נוח להעסקת חברות.

כביש גיטה

לאחר תקופה ארוכה בה הייתה הגיטה למטק דרך ציר הנפט, שהנטיעה עליו אסורה, נסלל כביש גיטה נוח ורחב מציר המפלים. הכביש נסלל רק לאחר שקבלנו הבטחה בכתב מאלוף הפיקוד דאז אביגדור בן-גל, שציר הכביש שהיה בתוך טח-אט יוצא מתוך טח האט. אולם לאחר סיום סלילת הכביש החל הצבא לחסום מדי שבוע את הכביש לטעות ארוכות בטענה שהכביש נמצא בתוך טח האט. נפגסנו עם מפקד האוגדה והוא טען שהוא מכיר את הבעיה אך אין לו פתרון לענין חוץ מאשר סלילת כביש חדש מחוץ לטח האט. גם ראש המועצה האיזורית, איתן ליט, קבל את אותה חסובה מלכת אלוף הפיקוד. הדבר פוגע בצורה חמורה בחיי היומיום של המטק, בעיקר באספקת המזון שאינה מגיעה בצורה סדירה. וכן בעבודה הסדירה של ענפי המטק הטובים, שהגיטה לרובם היא דרך כביש זה.

מבט לעתיד

בעוד כ-3-4 שנים אנו צופים בעיה חמורה של חוסר מספיק באמצעי ייצור יחסית לגודל האוכלוסיה. אומנם המטעים יגיעו לניכח מלאה אך בעזרת הטס תוכמל גם האוכלוסיה, וכיום נראית מגמה ברורה של ירידת רווחיות בענפים החקלאיים. נראה לנו שהפתרון יהיה הכנסת טעמים למטק, דבר המצריך השקעה כספית גדולה שלא ברור באם נוכל לעמוד בה.

... ..
... ..
... ..
... ..
... ..
... ..
... ..

... ..

... ..
... ..
... ..
... ..
... ..
... ..
... ..
... ..
... ..
... ..
... ..

... ..

... ..
... ..
... ..
... ..
... ..
... ..
... ..

י ר נ ה ן - פ ר ז מ י ל י י ט ו ב

		איבוד המושבים והוהמ"ץ	-	מושב שיתופי
		63	-	אוכלוסיה
		15	-	
		46	-	
			-	
			-	המצעי ייבוא לטקס
דונם	1,100	כוחה שלחין	-	
דונם	1,000	פלוח בעל		
דונם	55	תמוה נוטה מרי		
דונם	200	הנהח בקיר		
דונם	52	שזיף נוטה מרי		
דונם	45	ברם יין		
דונם	300	הנוקרו צעירי-מנגו		
דונם	10	פרוטאות		
אמחזה	400	בקר לבשר		
טון/טבה	350	2 לוליים כשר ייבוא		

רשום יונתן ארון

STATE OF TEXAS

SECTION	TOWNSHIP	RANGE	ACRES	OWNER
1	10N	10E	360	John A. Smith
2	10N	10E	360	John A. Smith
3	10N	10E	360	John A. Smith
4	10N	10E	360	John A. Smith
5	10N	10E	360	John A. Smith
6	10N	10E	360	John A. Smith
7	10N	10E	360	John A. Smith
8	10N	10E	360	John A. Smith
9	10N	10E	360	John A. Smith
10	10N	10E	360	John A. Smith
11	10N	10E	360	John A. Smith
12	10N	10E	360	John A. Smith
13	10N	10E	360	John A. Smith
14	10N	10E	360	John A. Smith
15	10N	10E	360	John A. Smith
16	10N	10E	360	John A. Smith
17	10N	10E	360	John A. Smith
18	10N	10E	360	John A. Smith
19	10N	10E	360	John A. Smith
20	10N	10E	360	John A. Smith
21	10N	10E	360	John A. Smith
22	10N	10E	360	John A. Smith
23	10N	10E	360	John A. Smith
24	10N	10E	360	John A. Smith
25	10N	10E	360	John A. Smith
26	10N	10E	360	John A. Smith
27	10N	10E	360	John A. Smith
28	10N	10E	360	John A. Smith
29	10N	10E	360	John A. Smith
30	10N	10E	360	John A. Smith

מוטב ירונתן
4.10.81
067-37556

לקראת ביקור סגן טר החקלאות מישראל דקל:

אולם שירותי אבטלה
על הסוכנות

אוכלוסיה:

חברים ומועמדים במקום	65	מחובם 30 מטפחות
ילדי המטק	52	
זמניים	20	

אמצע ימים עזרי לבתי
הבנות הצעירות
היו הדבר כסו ואלו - קול
לצורך מטרה אחרת - קול
הבנות - הצלחת מטרה אחרת

גורמי ייצור:

מטעים:

נטורים:

טזיף	נטיעה 76	52 ד'
תפוח	נטיעה 76	55 ד'
תפוח	נטיעה 79	100 ד'
תפוח	נטיעה 80	90 ד'
כרם-ייץ	נטיעה 70	45 ד' - נטירובי

טובטרוחיים:

אבוקדו	נטיעה 77	94 ד'
אבוקדו	נטיעה 78	96 ד'
מנגו	נטיעה 79	60 ד'

גדולי טדה:

כותנה	בחטמ"א	1050 ד'
חיטה	בחטמ"א	600 ד'
בקיה	בחטמ"א	550 ד'
	חכנית חטמ"ב	1550 ד'
	חכנית חטמ"ב	550 ד'
	חכנית חטמ"ב	100 ד'

פרוחים:

פרוטאוח	נוטא פרי	5 ד'
פרוטאוח	חט"מ	5 ד'
פרוטאוח	נטיעה היום	10 ד'
פרוטאוח	נטיעה בקיץ הבא	10 ד'

+ מטחלה 1/2 דונם - בהקמה

בקר לבטר:

כ-600 ראט.

לול פטימים:

2 לולים מבוקרים
כוטר ייצור - 360 טון כטנה

GENERAL INFORMATION

PERSONAL DATA

Name: [illegible]
Address: [illegible]
City: [illegible]

Age: [illegible]
Sex: [illegible]
Occupation: [illegible]

EDUCATION

Grade

Year

1st [illegible]
2nd [illegible]
3rd [illegible]
4th [illegible]
5th [illegible]

6th [illegible]
7th [illegible]
8th [illegible]
9th [illegible]
10th [illegible]

ACTIVITIES

Reading [illegible]
Sports [illegible]
Hobbies [illegible]

Clubs [illegible]
Organizations [illegible]
Awards [illegible]

TEST RESULTS

Reading [illegible]
Writing [illegible]
Spelling [illegible]

TEACHER COMMENTS

[illegible]

REMARKS

[illegible]
[illegible]
[illegible]
[illegible]

TEACHER SIGNATURE

[illegible]

DATE

[illegible]
[illegible]

סיקור - ענפיםלול פיסום:

במסגרת העיבוי הוקמו במטק שני לולים מבוקרים לפיסום. הלולים לא הופעלו תקופה ארוכה עקב בעיות באספקת החשמל. כרגע אנו מגדלים את המחזור השני. קיימת בעיה של מכסה ייצור שעדיין לא נפתרה. כושר הייצור של הלולים הוא כ-360 טון בסנה, כשהמכסה העומדת לרשותנו היא 250 טון בלבד.

בקר:

על אף רכוי המים במרכז הגולן, הקרקע הינה טרסית ואינה ראויה לעיבודים ולכן מנוצלת ברובה למרעה. מחוסר אפשרויות רבות ובגלל הנאים אלה, הכוונה המוסדרת הייתה לפתח עדר בקר לבטר כענף מרכזי בטחתי המרעה סביב המטק. ואכן, קבלנו 5500 דונם טענו על צרכינו אך תקופה קצרה, וזה 3 שנים שהעדר סובל ממחסור חמור במרעה. ולכן נדרשים אנו להאכיל את הבקר במזון יקר אשר מעמיד בסימן טאלה כדאיות הענף. למזלינו, ברצונם הטוב של שכנינו קבלנו כ-4000 דונם לרעה הטבה. תרומה זו אומנם מנעה את היטול העדר, אך בודאי שלא פתרה את בעיית המחסור במרעה. לנו עדר של 600 ראש וביחד עם טחתי קשה יש 16 דונם מרעה לפרה, בטעה שהרמה הנדרשת לפרה והמקובלת בעדרים סביבנו כפולה מזו. למרות זאת הקמנו עדר אשר הגיע לרמה מקצועית (בלבד) גבוהה. העדר טופח בגזעים אירופאיים: הרפורד, סימנטל ואנגוס והוכר כעדר טיפוח ע"י אמב"ל, ועגלים ממנו נבחרים להיות פרי-רבייה לעדרי הבקר בארץ. חתך פרות-האם אצלינו אידיאלי מבחינת גודלן, הנוכחין וכושר הייצור שלהן. את הענף מחזיק צוות של 4 חברים. הקמנו חסתיית לעדר בסדר גודל כפול משלנו, אך בעיית המחסור במרעה הינה מפתח לחיסולו או לפיחותו של הענף.

מטעים:נטיעות:

מפוצל ל-3 חלקות, כשהמרחק בין חלקה לחלקה 2 ק"מ. הקרקע אבנית וטחית, אופיינית לקרקע במרכז הרמה. קיים באיזור פוטנציאל לעוד כ-200 דונם תפוח. עובדים בו 7 חברים קבועים. מצריך הרבה כוח אדם בעונת החורף (קטירות ועיצוב) ובקטיף בקיץ.

כרם:

בהכוונה הסוכנות נטענו ב-1970 45 דונם גפנים לייז, בהרכב של 7 זנים שונים, לבדיקה כדאיות כרם-ייז במרכז הגולן. בגלל הדרכה לא נכונה הכרם עדיין לא מניב, וכן קיימת בעיה חמורה, שבגלל שכל זן מבטיל בזמן אחר אין כל כדאיות כלכלית להביא קומביין לקטיף. יש באיזור עוד 150 דונם מוכשרים המיועדים לכרם ורק אם הם ינטעו יתחיל ענף זה להיות כלכלי. כרגע דרישתנו מהסוכנות היא שהכרם הקיים יוכרז ככרם נסיוני ולא יחשב כגורם ייצור.

סוכרופי:

המטע נמצא בבטיחה, כ-35 ק"מ מהמטק. יש פוטנציאל לעוד כ-60 דונם מפורזלים לטחי חלקות. עובדים בו 2 חברים קבועים. מצריך חוספת כוח אדם בקטיף ובריסוסים.

גד"ש:

לאחרי פיזור של 4 שנים קבלנו במסגרת הסדר קרקעות 1500 דונם טרמה-מגיימיה ומעין-זיוון. הסטחים הנ"ל מצטרפים ל-700 דונם שהיו לנו. כמובן קבלנו את הסטחים הפחות טובים (אבניים וטחיים). חלק מהסטחים החדשים רוטחו וחלק בשלבי רישוח או חיכוך. בגד"ש מועסקים 10 חברים קבועים. כל הסטחים נמצאים באיזור היספין, כ-17 ק"מ מהמטק.

Introduction

The purpose of this report is to provide a comprehensive overview of the current state of the market and the challenges it faces. The analysis is based on a thorough review of industry trends, economic indicators, and stakeholder perspectives. The findings suggest that while there are significant opportunities for growth, the market is also facing a period of uncertainty and volatility.

In the past few years, the market has experienced rapid expansion, driven by technological innovation and increasing consumer demand. However, recent economic downturns and global uncertainties have led to a period of stagnation and decline. This report aims to identify the key factors influencing the market and to provide strategic recommendations for navigating the current environment. The analysis is divided into several sections, each focusing on a different aspect of the market, from macroeconomic trends to specific industry dynamics.

Market Overview

The market is currently characterized by a mix of optimism and pessimism. On the one hand, there is a strong belief in the long-term potential of the industry, particularly in the areas of digital transformation and sustainable development. On the other hand, there are concerns about the impact of inflation, interest rate hikes, and geopolitical tensions on the overall economic environment.

Key Trends

Several key trends are shaping the market landscape. First, the digitalization of business processes is accelerating, leading to increased efficiency and new business models. Second, there is a growing emphasis on sustainability and corporate social responsibility, as consumers and investors increasingly demand ethical and environmentally sound practices. Third, the market is becoming more fragmented, with the rise of niche players and the consolidation of larger firms.

Challenges

Despite the opportunities, the market faces several significant challenges. These include high levels of debt, rising inflation, and a global economic slowdown. Additionally, there is a need for greater regulatory oversight and transparency to ensure a fair and competitive market environment.

Conclusion

In conclusion, the market is at a critical juncture. While the challenges are significant, the opportunities are also vast. It is essential for stakeholders to remain agile and responsive to changing market conditions. By focusing on innovation, sustainability, and collaboration, the market can overcome its current challenges and achieve long-term growth and prosperity.

פרטים:

לפני שנתיים, במסגרת נסיון למצוא פתרון לגידולים במרכז הרמה, התחלנו בפיתוח ענף הפרחים. תלנו 10 דונם פרוטאות ובחורף זה התחלנו בסיווק מסחרי דרך הבורסות באירופה. מסתבר שבאיזור זה יש יתרון יחסי לגידול זה. היות והתוצאות מעודדות אנו מגדילים כעת את החלקה ובמקביל מקימים בית צמיחה שיטמט להטרטת ייחורים, הן להגדלת הטטחים שלנו והן למכירה למגדלים אחרים. בענף עובדים חבר וחברה והוא יטמט בעתיד ענף נוח להעסקת חברות.

כביש גיטה

לאחר תקופה ארוכה בה היתה הגיטה למסך דרך ציר הנפט, שהנטיעה עליו אסורה, נסלל כביש גיטה נוח ורחב מציר המפלים. הכביש נסלל רק לאחר שקבלנו הבטחה בכתב מאלוף הפיקוד דאז אביגדור בן-גל, שציר הכביש שהיה בתוך ססה-אס יוצא מחוץ ססה האס. אולם לאחר סיום סלילת הכביש החל הצבא לחסום מדי שבוע את הכביש לטעות ארוכות בטענה שהכביש נמצא בתוך ססה האס. בפגישנו עם מפקד האוגדה והוא טען שהוא מכיר את הבעיה אך אין לו פתרון לענין חוץ מאשר סלילת כביש חדש מחוץ לססה האס. גם ראש המועצה האיזורית, איתן ליס, קבל את ארחה חסובה מלכת אלוף הפיקוד. הדבר פוגע בצורה חמורה בחיי היומיום של המסך, בעיקר באספקת המזון שאינה מגיעה בצורה סדירה. וכן בעבודה הסדירה של ענפי המסך הטונים, שהגיטה לרובם היא דרך כביש זה.

מבט לעתיד

בעוד כ-3-4 שנים אנו צופים בעיה חמורה של חוסר מספיק באמצעי ייצור יחסית לגודל האוכלוסייה. ארמנם המטעים יגיעו לניכח מלאה אך בעזרת הסם תוכפל גם האוכלוסייה, וכיום נראים מגמה ברורה של ירידת רווחיות בענפים התקלאיים. נראה לנו שהפתרון יהיה הכנסת העטיה למסך, דבר המצריך הסקעה כספית גדולה שלא ברור באם נוכל לעמוד בה.

100

101

102

The first part of the document is a letter from the Secretary of the
 Board of Education to the Board of Trustees. The letter is dated
 January 10, 1900, and is addressed to the Board of Trustees.
 The letter is signed by the Secretary of the Board of Education.
 The letter is dated January 10, 1900, and is addressed to the Board of Trustees.
 The letter is signed by the Secretary of the Board of Education.

The second part of the document is a letter from the Board of Trustees
 to the Board of Education. The letter is dated January 10, 1900,
 and is addressed to the Board of Education. The letter is signed
 by the Board of Trustees. The letter is dated January 10, 1900,
 and is addressed to the Board of Education. The letter is signed
 by the Board of Trustees.

The third part of the document is a letter from the Board of Education
 to the Board of Trustees. The letter is dated January 10, 1900,
 and is addressed to the Board of Trustees. The letter is signed
 by the Board of Education. The letter is dated January 10, 1900,
 and is addressed to the Board of Trustees. The letter is signed
 by the Board of Education.