

מס',

שם תיק: חד נס  
 מזהה פנימי: **4149/50-א**  
 מזהה פריט: 0013y53  
 כתובת: 3-312-9-4-6  
 תאריך הדפסה: 30/08/2017

א 50/59/4149

מס' (מס' מס' / מס')

מס' 50

# מושב נאות סיני



טלפון 057-78636

ד. נ. צפון סיני

18.2.82

צפון הים

(2)

ח-ב-ג

**דואר נכנס**

23-02-1982

נכנס ביום: 23-02-1982

לחוק: ח-ב-ג

לכבוד

ח"כ מיכאל דקל  
 סגן שר החקלאות  
 משרד החקלאות  
 הקיריה תל אביב

נכבדי,

הנדון: בג"פ חר - נס

בשם ממשלת ישראל והיורשים הרגילים, זקלה ובאות סיני המשתלחה להתייחס במקום  
 הנבי להודות בזאת לכב' על סיועו ותרומו שהביאו להחלטה ופדת המריס על  
 הקטת היישוב.

תבוא על הברכה!

בטבוד לב,

ד. נ. צפון סיני  
 יו"ר ועד יישובי חבל יסית

יו"ר ועד יישובי חבל יסית

העתק:

לשכת ראש הממשלה/ירושלים.

# משקי תנועת החרות-בית'ר

טל' 290211 קר פנימי 83; 281067 (ישיב)

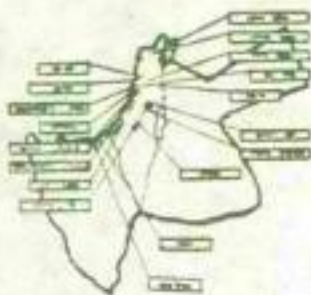

*מ"ר  
נאיר בן מאיר  
מחלקת המעורבות  
מחלקת סיני*

תאריך 5.10.81

לכבוד

מר מאיר בן מאיר

מנכ"ל משרד החקלאות

תל-אביב

א.ג.,

## הנדון: תקן מסק נאות סיני

ועד מושב נאות סיני פנה אלינו בחלונה על קביעת תקן הישוב לצורך פצויים כנסוך מדי, בהחשבב באמצעי הייצור שעמדו לרשותם.

למסק נאות סיני נקבעו אמצעי ייצור בשלבים שונים ובהאריכים שונים. לפי מיסב ידיעתנו לא פותחו אמצעי הייצור בישוב לפי תקן שנקבע מראש, אלא לפי האפשרויות והתנאים שנוצרו בשטח תוך כדי מחלק החיים במסק.

בהמשך לשיחתנו בע"פ ולאור הכרת המצב בשטח, הצענו לישוב לערער על הקביעת בהליכים שהוסכם עליהם בין המתיישבים לבין הגופים המספלים בנושא הפצויים.

הננו מקוים שהנושא יבוא על תיקונו בהקדם, על מנת לסיים במהירות פרשה כאובח זו.

בכבוד רב

מנחם כהן

מנהל

העתק סגן השר מיכאל דקל

מר מתחיה דרובלס

מושב נאות סיני

Handwritten notes in blue ink, possibly a signature or initials, located in the upper right corner of the page.

Report on the ...

1. Introduction

2. Methodology

3. Results

4. Discussion

5. Conclusion

6. References

7. Appendix

8. Bibliography



תאריך \_\_\_\_\_

נאמן סיני

אשרי נאמן סיני, זא מוכנים לקבל את המסמך שעליו התבטח  
הממשלה. (ק) אג"ד חוקר הצורה של תמונה

הם זא מוכנים לפנות (א) סיבות שונים מקלים)

אם הם ישנו תקנה עם פרישות מסוימות עם פרישות  
אזת תמונה יפנה יחד המלשתי הממשלה ואמר.

אם יש זה זא טורק הם יפנים אפיקר על כך

הם מקדמים רק על מוצגיה כטמאיר ז'  
כמו כן הם מקדמים 375 גמאיר ז' זקור פאונס. (באונס דו

משפחה כן שלל מלפיה געז כצמאון ז')

ב זה הצדקה/אפוס המטף-גמור לקבל

זכו' בקרונות לממשלה אנפיה תמונה קדקור אדם כפי זה' יקן  
ל מושל תקוא: קל היטאר וע וליט

ב מה טעם זא מוכנים לקבל הם יפנים לפנות או לקדמות  
או לפת המלשתי.



GOVERNMENT OF INDIA

1954

1954

The Government of India are pleased to inform you that the Government of India have decided to grant a grant-in-aid to the Government of West Bengal for the purpose of the purchase of land for the construction of a school at [unclear] in the district of [unclear]. The amount of the grant is Rs. [unclear]. The Government of West Bengal are requested to submit a detailed report on the progress of the work under this grant to the Government of India at the earliest possible date.

The Government of India are also pleased to inform you that the Government of India have decided to grant a grant-in-aid to the Government of West Bengal for the purpose of the purchase of land for the construction of a school at [unclear] in the district of [unclear]. The amount of the grant is Rs. [unclear]. The Government of West Bengal are requested to submit a detailed report on the progress of the work under this grant to the Government of India at the earliest possible date.

The Government of India are also pleased to inform you that the Government of India have decided to grant a grant-in-aid to the Government of West Bengal for the purpose of the purchase of land for the construction of a school at [unclear] in the district of [unclear]. The amount of the grant is Rs. [unclear]. The Government of West Bengal are requested to submit a detailed report on the progress of the work under this grant to the Government of India at the earliest possible date.

The Government of India are also pleased to inform you that the Government of India have decided to grant a grant-in-aid to the Government of West Bengal for the purpose of the purchase of land for the construction of a school at [unclear] in the district of [unclear]. The amount of the grant is Rs. [unclear]. The Government of West Bengal are requested to submit a detailed report on the progress of the work under this grant to the Government of India at the earliest possible date.

The Government of India are also pleased to inform you that the Government of India have decided to grant a grant-in-aid to the Government of West Bengal for the purpose of the purchase of land for the construction of a school at [unclear] in the district of [unclear]. The amount of the grant is Rs. [unclear]. The Government of West Bengal are requested to submit a detailed report on the progress of the work under this grant to the Government of India at the earliest possible date.

# מושב נאות סיני



טלפון 057-78636

ד. נ. צפון סיני

16.9.81

*התיושבות  
דצמון הנהלת*

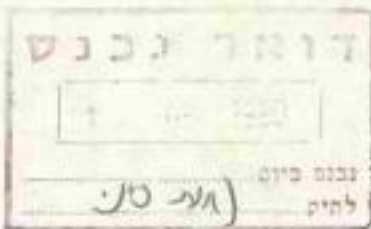

לכבוד  
מר מתייתו דרובלס  
יו"ר המחלקה להתיישבות  
ירושלים

א.נ.ג.

## הודון: התיישבות מחדש/צפון מזרח הכנרת

בהמשך לדיונים ולתכתובת בבדון, פרכבו בתאריך 8.9.81 סיוור במקום המיועד ליישובת מחדש של חבריט דתיקים מהמושבכיס דקלה, תרס"ג ובארות סיני (בהתאם לרשימה שבידון).

בסיוור בכחו: מר מנחם לוריא, נציג החבל, יורם סבג וגרשון חכים, נציגי באות סיני, גרנות שלמה וצוקר צבי, נציגי מושב תרס"ג, גדושר יוסף ובר-לב אלכס, נציגי מושב דקלה.

בסיוור במסרו פרטים לגבי מיקום הישוב ואופיו התיירותי תפשייתי. לאחר דיון פציטי שערכבו עם המתיישבים המיועדים, הוחלט פה אחד להמשיך הסיפור בבדון וזאת במסרה להתיישב במקום!

בבקשן לפעול בדחיפות ע"מ להעבר הנושא לסלבי חכרון וביצוע.

בימים הקרובים יזמן יו"ר מחלקת ההתיישבות של חנועה מסקי חרות בית"ר יסיבה בבדון.

בכבוד רב,  
י. צפון  
מרכז השסק

ג.ב.ג. לא נוכל שלא לציון את יחסו

החם והאוהד של מר מנחם לוריא שסרה רבות ע"מ שהסיוור יהיה ממצה ועבייני.

## התקיים:

1. ח"כ מיכאל דקל, סגן מר החקלאות.
2. מר מוקה כהן, יו"ר מסקי חירות בית"ר.
3. מר מנחם לוריא, חבל הגליל, צפת.
4. גרי חכים, באות סיני
5. צוקר צבי, תרס"ג.
6. גדושר יוסף, דקלה.

1947

119 0748014  
1200 0017

[Faint, illegible text, possibly bleed-through from the reverse side of the page]



אישן תנועה פתוחה

# מושב נאות סיני



טלפון 057-78636

ד. נ. צפון סיני

2.9.81

לכבוד;

מר סוקה כהן

יו"ר מפקי חירות בית"

מצודת זאב

תל אביב

## הנדון: המיישבות מחדש

אנו הח"מ, משפחות מתיישבים ותיקות בחבל ימית וחברים במושבנים נאות סיני, דיקלה ותרסג, מבקשים להתיישב מחדש לאחר פינוי החבל.

אנו מבקשים להתיישב מחדש במתכונת ההתיישבות במגן, תוך הפרדה גמורה בין יישובנו מחדש ופינוי חבל ימית.

רצ"ב למכותב א' רשימה סמית חתומה ורשימה המורפסת. למכותבים ב' ג' רשימה מורפסת.

## העמקים

1. ח"כ מיכאל דקל, סגן מר החקלאות.
2. מר יוסי יסי, מנהלת הביצוע, ת.ה.ל.
3. יחזקאל כהן, דקלה.
4. צביקה צוקר, תרס"ג.

בכבוד רב,

STATE OF TEXAS

1911

1911

1911  
1911  
1911  
1911

NOTICE OF PUBLIC SALE

THE STATE OF TEXAS, COUNTY OF DALLAS, Sheriff, do hereby give notice that I will sell at public sale, to-wit: at the Court House in the City of Dallas, Texas, on the 1st day of August, 1911, at 10 o'clock A.M., the following described land, to-wit:

Section 36, Township 10 North, Range 12 East, County of Dallas, State of Texas, containing 40 acres, more or less, as shown on the plat of the same filed for record in the County Clerk's Office of said County, Texas, on the 15th day of July, 1911.

The land is owned by the State of Texas, and is being sold for the purpose of raising money to defray the cost of the maintenance of the State Prison.

1911

- 1. Section 36, Township 10 North, Range 12 East, County of Dallas, State of Texas, containing 40 acres, more or less, as shown on the plat of the same filed for record in the County Clerk's Office of said County, Texas, on the 15th day of July, 1911.
- 2. Section 37, Township 10 North, Range 12 East, County of Dallas, State of Texas, containing 40 acres, more or less, as shown on the plat of the same filed for record in the County Clerk's Office of said County, Texas, on the 15th day of July, 1911.
- 3. Section 38, Township 10 North, Range 12 East, County of Dallas, State of Texas, containing 40 acres, more or less, as shown on the plat of the same filed for record in the County Clerk's Office of said County, Texas, on the 15th day of July, 1911.
- 4. Section 39, Township 10 North, Range 12 East, County of Dallas, State of Texas, containing 40 acres, more or less, as shown on the plat of the same filed for record in the County Clerk's Office of said County, Texas, on the 15th day of July, 1911.

1911

בארז סיני	.1
"	.2
"	.3
"	.4
"	.5
"	.6
"	.7
"	.8
"	.9
"	.10
"	.11
"	.12
"	.13
חרובית (חרסיב)	.14
"	.15
"	.16
"	.17
"	.18
"	.19
"	.20
"	.21
"	.22
"	.23
"	.24
"	.25
"	.26
"	.27
"	.28
דקלה	.29
"	.30
"	.31
"	.32
"	.33
"	.34
"	.35
"	.36
"	.37
"	.38
"	.39

1. ... ..

2. ... ..

3. ... ..

4. ... ..

5. ... ..

6. ... ..

7. ... ..

8. ... ..

9. ... ..

10. ... ..

11. ... ..

12. ... ..

13. ... ..

14. ... ..

15. ... ..

16. ... ..

17. ... ..

18. ... ..

19. ... ..

20. ... ..

21. ... ..

22. ... ..

23. ... ..

24. ... ..

25. ... ..

26. ... ..

27. ... ..

28. ... ..

29. ... ..

30. ... ..

31. ... ..

32. ... ..

33. ... ..

34. ... ..

35. ... ..

36. ... ..

37. ... ..

38. ... ..

39. ... ..

40. ... ..

41. ... ..

42. ... ..

43. ... ..

44. ... ..

45. ... ..

46. ... ..

47. ... ..

48. ... ..

49. ... ..

50. ... ..

חרובית

"

"

"

"

"

דיקלה

"

"

"

"

"

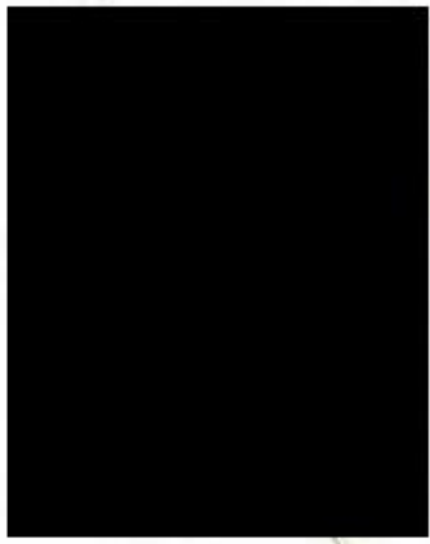

•40

•41

•42

•43

•44

•45

•46

•47

•48

•49

•49

3/2/89

מכתב לרבותינו

11/10

הנהגות : כל מי שיש לו חובות עליו להגיש

הודעה לרשות המוסדות

הנהגות : כל מי שיש לו חובות עליו להגיש

הודעה לרשות המוסדות

הנהגות : כל מי שיש לו חובות עליו להגיש

הודעה לרשות המוסדות



מכתב לרבותינו

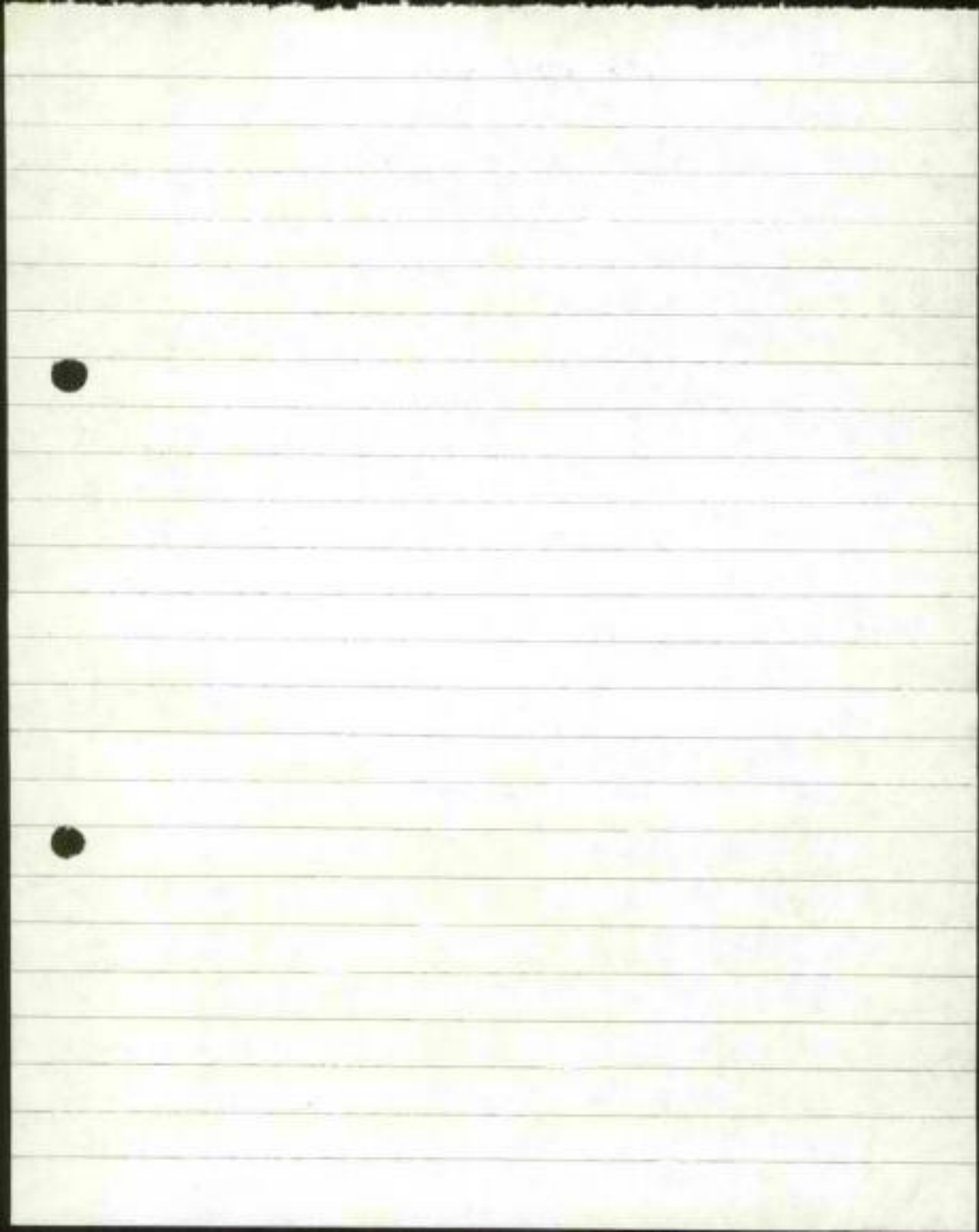

הסוכנות היהודית לארץ-ישראל  
המחלקה להתישבות חקלאית

המכון הטלגרפי: "JEVAGENCY"  
CODE: BENTLEY

P. O. B. 7053 ת. ד. - TEL. 258211 11010  
רחוב קפלן 17, חקריח  
17, KAPLAN ST. HAKIRIA

ח-ב-05

בחשוכה נא להוכיח

אגף \_\_\_\_\_  
מספר \_\_\_\_\_

יט' באדר תשמ"ב

תל אביב.

14 במרץ 1982



לכבוד  
מר מיכאל דקל  
סגן שר החקלאות  
תל - אביב

א.נ.

הנדון: עקרונות להקמת הישוב באזור מגן

בקשת שאעביר אליך את העקרונות שנקבעו להקמת הישוב באזור מגן עבור מתישבים מפתחת רפיח.

המתישבים למגן הודיעונו שהם מעוניינים אך ורק בלווי שלנו במישור התאום הבינומסדי. כל בצוע הישוב כולל מערכת התשתית המקומית והאזורית יבוצעו על ידם.

לאחר שמינהל הפנוי והאוצר הודיעונו, כי הם יכסו את ההוצאה ל"נחלה הערומה" עבור מתישבים שלא זכאים לפצויים (סעיף 6 בעקרונות) הודענו, כי אנו נראה בהם מתישבים הזכאים להשלמת פתוח משקם מתקציב חטיבת ההתישבות.

קיימת אנלוגיה (אם כי אין דמיון בטפוס המשק) בין העקרונות לבין מה שצריך להקבע לחד-נס בגולן.

בבית ה...  
י. דקל



THE UNIVERSITY OF CHICAGO  
LIBRARY

4  
11

1950

1951

1952

1953

1954

1955

1956

1957

1958

1959

1960

1961

1962

1963

1964

1965

1966

1967

1968

1969

1970

עקרונות לחקטת ישוב באזור מגן.  
סיכום פגישה אצל טר אברהם בן שאיר טח- 21/9/80

- (1) תוכן תכנית אב למשק של עד 100 יחידות- על בסיס 40 דונם ליחידה ו- 20 אלף קוב. תכנית זו מותנית באיתור חיקף הקרקעות כמתחייב.
- (2) הסוכנות תרכוש או תעביר את זכויות השיס מתקציב המדינה. סכום זה ינוכה מדרך הגמלה.
- (3) כאמור בטעיף 1 התחייבות המשרד היא להכשיר ליחידה טשק 40 דונם (כולל בית וחלקת חצר) ו- 20 אלף קוב. חכשרת השטח תהיה בהתאם למספר המתיישבים שיחתמו על מסמך ההעברה בתוספת 20%.
- (4) כל מתיישב יכול לעבור לישוב החדש עם נכסיו ובהתאם לכך עם מכסות הייצור שברשותו.
- (5) תוכן פרוגרסה משקית שתובא לדיון מעותף (משרד החקלאות- הסוכנות והישוב)
- (6) מעבר ל- 40 המשפחות הראשונות החייבות להיות זכאיות לפיצויים יתקיים דיון עם מנכ"ל המחלקה להתיישבות בדבר תקצוב יחידות משקיות (עד 10) למשפחות היושבות במתחם לאחר התאריך הקובע וזינן זכאיות לפיצויים. (טועמדים לקבלה)
- (7) המגמה היא שאגרות המתיישבים ככל שניתן עד מרץ 1982. פיננסי המשק עד 30.7.81 למקום החדש.
- (8) במקומות חבונניים מתאריך פיננסי הנמים ועד לכניסה לישוב החדש יתגוררו המתיישבים בשוכן צוחר או בכל מקום אחר שיוקבע לעורך זה.
- (9) הסוכנות תחיה עד לחוזה המכירה על הקרקע כמקובל בהתיישבות חדשה.
- (10) במקביל טכיון המשרד מטמן מפורט להתיישבות המתיישבים.

  
רשם: י. רז

חתימה: א. בצר- תנועת המושבים  
ע. כרמי- תנועת המושבים  
נציגי שדות- מגן  
א. סנפירי- אגף התקציבים  
ה. שאיר טח

ת ר ס " ג (שנת תכנית הרצל להתיישבות באזור אליעריש)

טלפון 057-73954

\*

ד.ג. צפון-סיני

\*

מפד שיתופי של משקי חרות-ביתר בע"מ

כתובת או להודיע:

21/12/81

לכבוד

מר מיכאל דקל

סגן שר החקלאות

הקריה רח' ד

תל - אביב

א.ג.

הנדון: התיישבות מאורבנה מחדש של משפחות מישובי דקלה,

תרס"ג (חרובית), נאות סיני בעסק צידא

בהתאם לבקשתך הננו לאשר שמיקום הישוב המיועד כפי שנקבע ע"י המחלקה  
הלתיישבות לפי המלצתו של המחנך (אוריכל) מר גבי קריין מקובלת עלינו.

עד כה נמסרו 29 כתבי החייבויות החתומים בידי מתיישבים שונים מן  
המושבים: דקלה, תרס"ג (חרובית) ונאות סיני בהתאם לרשימה המצ"כ.

נבקשך לזרז הליכי החכנון וקביעת הפרוגרמות, בכדי שנוכל לצרף את  
החברים הנוספים המצפים לראות דברים משיים (כדברתם).

כ כ ר ה

נציג הנהלת

העתק: מר מתי דרוכלס, ראש החטיבה להתיישבות.

מר מנחם כהן, יו"ר משקי חרות-בית"ר.

10/21/78

10000  
or 10000 1/2  
10000 1/2  
10000 1/2  
10000 1/2  
10000

10000 1/2  
10000 1/2

10000 1/2  
10000 1/2

10000 1/2  
10000 1/2

10000 1/2  
10000 1/2

10000 1/2  
10000 1/2

10000 1/2  
10000 1/2

# ת ר ס " ג | שנת תכנית הרצל להתישבות באזור אל-עריש

טלפון 057-73954

\*

ד.ג. צמון סיני

\*

כפר שיתופי של משקי חרות-ביתר בע"מ

במשנה או להוכיח:

## חרוביה



.15

.16

.17

.18

.19

.20

.21



.1

.2

.3

.4

.5

.6

.7

.8

.9

.10

## דיקלה



.29

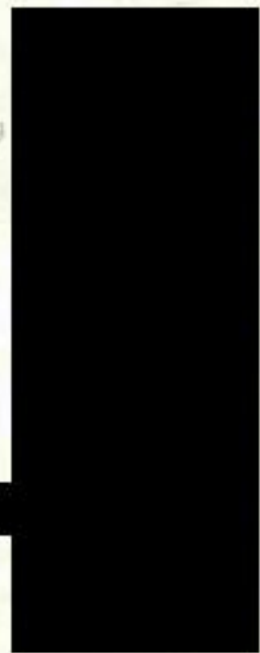

.22

.23

.24

.25

.26

.27

.28

## באר סני



.11

.12

.13

.14

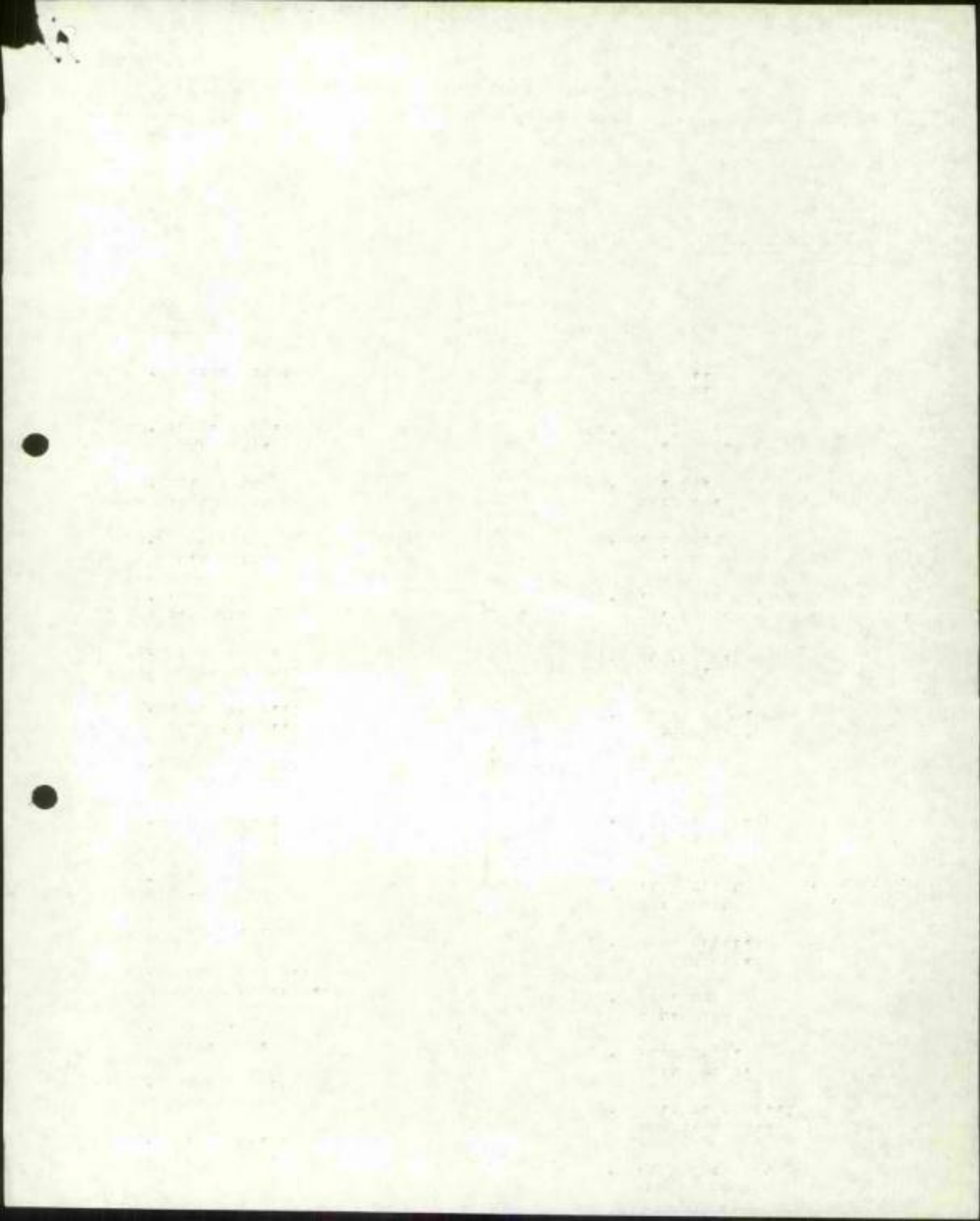

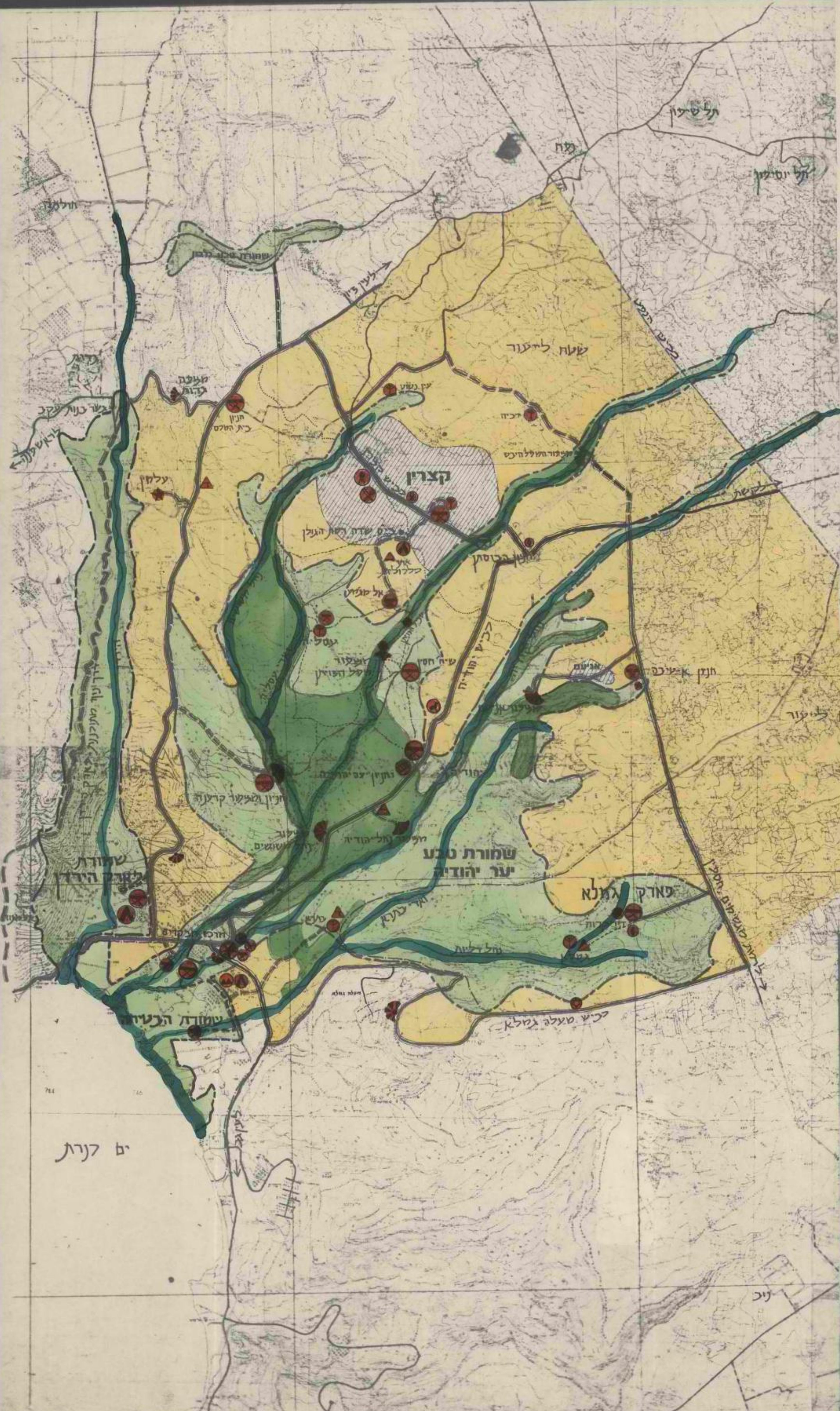

תמונה תמונה תמונה

**מקומ**

- נחל
- כנול שמורת טבע
- ישוב מתוכנן
- כביש ראשי
- דרך נופש ראשי (הקפ"ת) קיימת
- דרך נופש ראשי מתוכננת
- דרך נופש קיימת/מתוכננת
- שכול
- מרכז חקלאי
- תחנת סיקור
- תחנת לילה (קסט"ג)
- מרכז שדה מחנה גזע
- אתר טקסט
- תחנת דלק
- טורג דרך-טבע
- חוף דביבה
- חוקרני נופש בע"ל תושב
- חוקרני
- חוקרני ארכאולוג
- אתר הנפחה
- אתר היסטורי
- אתר דולמנים
- אתר יהודי-טורקי צבא נטו
- אתר נפח יהודי
- תחנת נפח הט"ר
- לוחות נאמנות
- ש"א א"ל תחנת ק"מ
- ש"א נאמנות לביטחון ונטיעת השלוחות
- ש"א לבע"ל חקלאי

**בדעון שריג אדריכלות נוף תכנון עירוני**  
 רמת השרון רח' המלכים ב'א' טל' 03-483906  
 פרץ שטרנפלד אדריכל  
 עמרם שילינג אדריכל נוף, צעירה יריב תחכנות

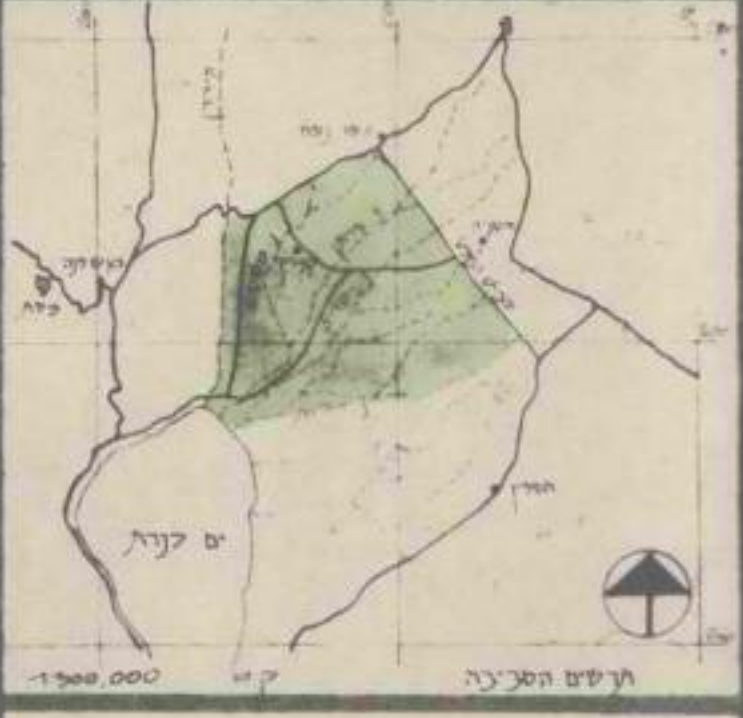

**קצרין - יער יהודיה**

**מערכת הנופש המוצעת**

מסלול  
 קנה מידה: 1:50,000  
 תאריך: 11.11.01

מספר פרויקט: 922/5  
 מספר: 1

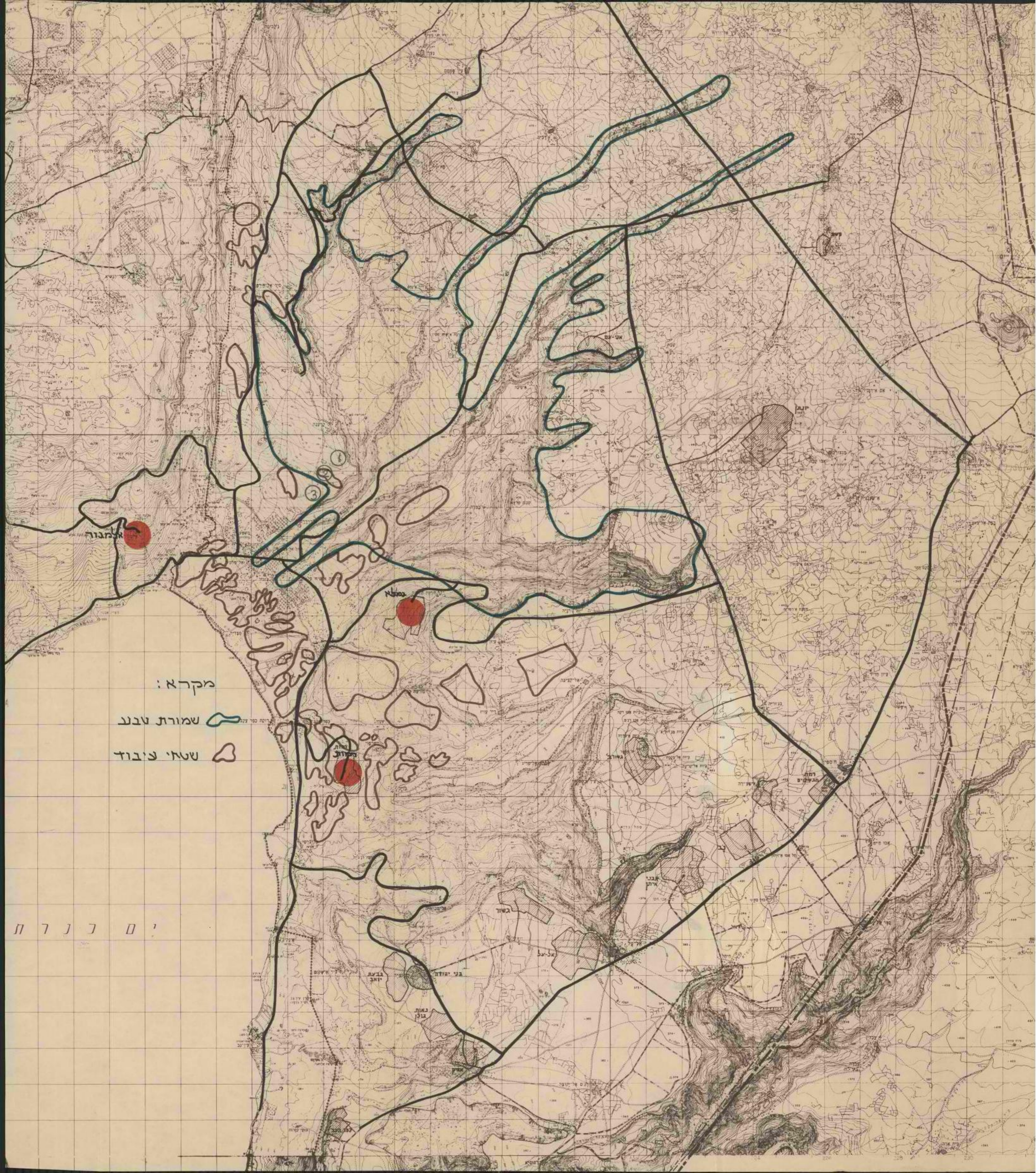

מקרא :

שמורת טבע 

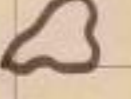

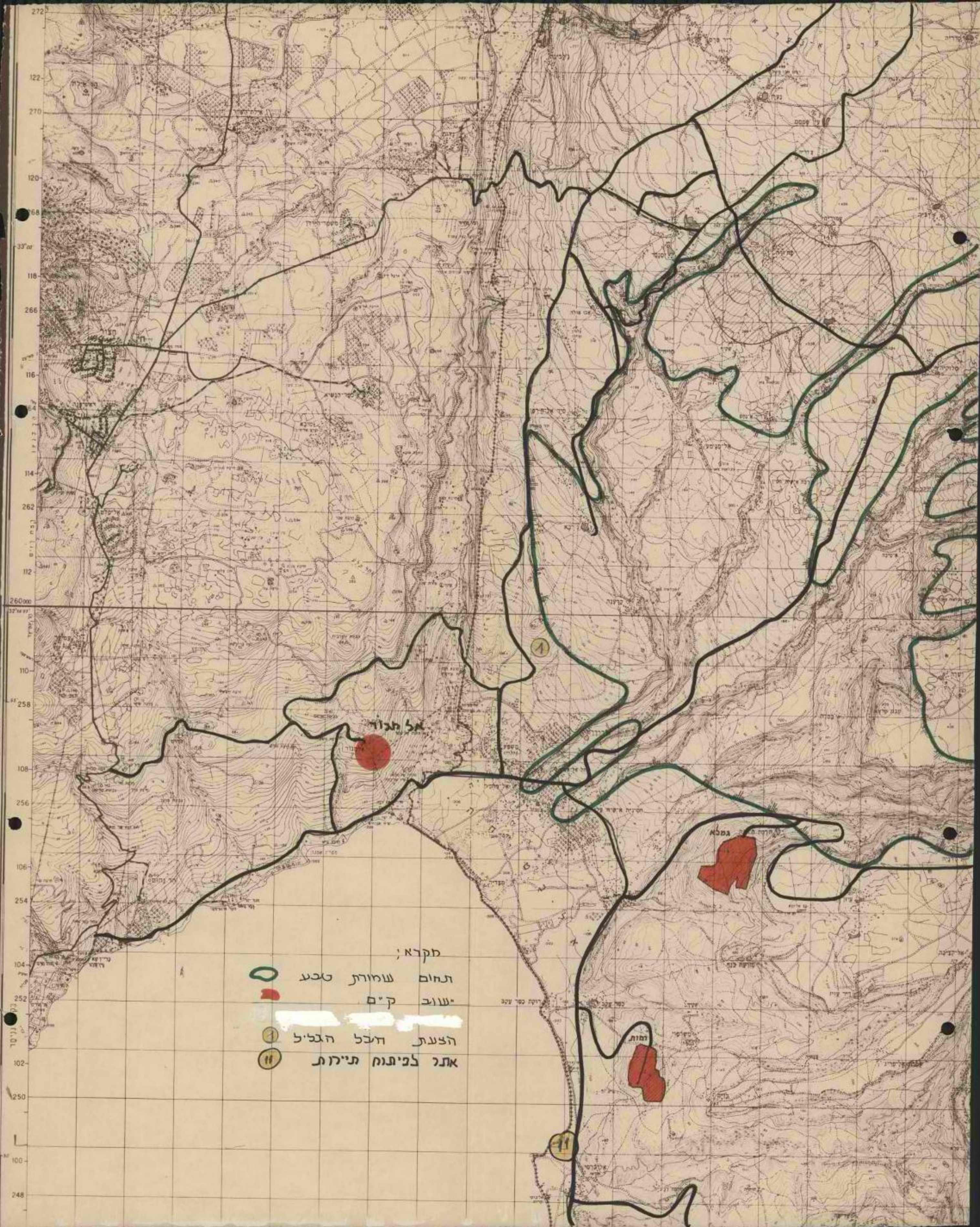

שטח צבאי 

י ם כ נ ר ם





מקרא;

-  תחום שמורת טבע
-  ישוב ק"ם
-  הצעת היכל הגליל
-  אתר לפיתוח תיירות

ההסתדרות הציונית / חטיבת ההתייטבות

חבל - הגליל

המדור לתכנון הפיתוח

י"ג בכסלו תשמ"ב

9 בדעמבר 81

ישוב חדש באזור הבטיחה (רמת-הגולן).

שם זמני משוש.

יעוד:	-	טושב עובדים.
תכנונה:	-	משקי בית"ר.
פיקוס:	-	הישוב יוקם בנ.צ. 2104/2594 מעפון לעסק בית צידא.
אוכלוסיה:	-	בשלב פיתוח מלא יהיו בישוב 100 יחידות משפחתיות.
תעסוקה:	-	הישוב יתבסס על טפעלי קייט ומירות בעפון מזרח הכנרת ואזור הבטיחה. (אתר מס' 11).
הפערכת האיזורית:	-	הישוב ישתייך לסועצה האזורית רמת-הגולן ויקבל במסגרתה שרותים צבוריים ומוניציפליים.

-----

התכנון והפיתוח

ח"ג בכסלו תשמ"ב

9 בדצמבר 81

פרוגרמה לתכנון יישוב חדש באזור הנטיחה.

א. הקדמה וטכום.

היישוב המתוכנן באזור הנטיחה ברמת-הגולן מיועד בעיקרו למהימנים שמקורם ביישובי פיתחת רפיה. היישוב מתוכנן במסגרת ההנהיגות שבובשו בהכנת תכנית פיתוח אזורית לרמת-הגולן ומיועד להגיע ל - 100 יחידות בטווח פיתוח של 15 שנה. המיקום נקבע לאזור עמק בית צידא באזור הנטיחה ומסגרתו האידוגרפית הינה של מושב עובדים עם שותפויות ותאגידים באמצעי הייצור. היישוב נמצא במסגרת טוניציפליית של המועצה האזורית רמת-הגולן וברדיוס של כ- 10 ק"מ מקצרין, גמלא, רמות ואלמגור. היישוב מסונף לתנועת טסקי בית"ר. בשלב הראשון יוקמו כ- 40 יחידות לאיכלוס הרעיון הקיים שיתבסס על היירות וקידום בעמון מזרח הכנרת, בפרוייקטים של שטורות טבע באזור הנטיחה. במספר אסנון, במלאכה מותאמת ובעבודות חוץ. פיתוח היישוב ואמצעי הייצור ימומנו ע"י המתיישבים.

ב. רקע גיאוגרפי ואיזורי.

ב.1. האזור והמיקום המוצע:

מיקום היישוב נמצא בטווחות רמת-הגולן לעמק בית צידא ובצמוד לתחום הטערכי של שטורת טבע יהודיה. האזור נמצא במסגרת תחום המועצה האזורית רמת-הגולן ויוקבל ממנה את שירותי המוניציפליים. יעדו הפיתוח האזורי ברדיוס של כ- 15 ק"מ ממקודים בפיתוח פרוייקטים של קיימת ותחידות במסגרות שונות. בין המקודים העיקריים בקרבת היישוב נמנים איזורי הקיימת המתוכננים לעמון מזרח הכנרת, אזור שטורות הטבע והפארקים של הנטיחה ופארק הירדן ואזור מפרץ אסנון. במסגרת המיקום היישוב החדש היו בעבר יישובים כפריים ערביים. המבנה הטופוגרפי של המיקום הינו של שלוחה שמונה ורחבה שמקורה בתל א שער (נ.ג. 60 + מטר) ומשתלפת לכיוון דרום מזרח. השטח ברדיוס המיועד ליישוב נמצא בין נקודות גובה 30 + מטר ל - 30 - מטר. כ.צ. מרכזית 2104/2594. מיקום היישוב שמונה לנוף הכנרת ועורחות רמת-הגולן בדרום ובטערכ ולכונן יער יהודיה במזרח. אין בתוכו אקלים לאזור המיועד אך מיקומים דומים באזור רמות ואלמגור מצביעים על אקלים זה ללא רוחות ועמפלוטורות קיצוניות. מיקום היישוב נמצא במרחק של כ- 200 מטר מכביש קיים המחבר את צומת בית צידא בדרום עם צומת בית הטכס העליון בעמון. בתהליך איתור המיקום ליישוב נבדקו מספר אלטרנטיבות הנמצאו בתוך שטורות הטבע ולאורך הרכס הגובל בנהר הירדן. איתורים אילו נמצאו מוגבלים מבחינת השטחים, טופוגרפיה ואבניות, נוף מוגבל וחיות חלקם בשטורת טבע מרוכזת.

ב.2. קרקעות:

במיקום המוצע להקמת היישוב ניתן לאתר כ- 500 דונם בשיפועים סבירים וללא מגבלות מרחי מכביש עליה על שטחים חקלאיים ושטורת טבע. השטחים הינם בעלות המדינה ובעלי שימוש עכשוי לערכי מרעה. מתוך טה"כ השטח ברדיוס לתכנון היישוב כ- 40 נמצאים בשיפועים של בין 5 - 10 וכ- 85% מהשטח נמצא בשיפועים של מתחת ל - 20.

ב.3. מים וניקוז:

מקורות המים המיועדים ליישוב נמצאים באזור הנטיחה הנמוך. טריבת המים המתוכננת ליישוב עצמו (ללא הצרכה המתוכננת לשימוש אחר הקיימת והנוספת במרחק) מביעה לכ- 1500 מ"ק ליחידה לשנה. כתוצאה מהמבנה הטופוגרפי של האזור ואמצעי הייצור הבלתי חקלאיים שלו, תפטר בעזרת הניקוז והביוב במסגרת מרכזית. (ראה סעיף ב' ובג).

4. ב. השטל:

מיקום הישוב בסמוך לקווי טח עליון הנמצאים באזור הבנייה ואפשרו חיבור ישיר למערכת ההשטל הארצית.  
צריכת ההשטל של הישוב הינה לצריכת ביהמה, ציבורית ולמספר מפעלי מלאכה באזור המוקף בחיץ של עד 500 ק'. אזורי הקוים והתיירות יקבלו את ההשטל משקורות טכניים לפרוייקטים.

5. ב. טלפונים ותקשורת.

הביקוש החזוי הינו לצריכת דווייה של טלפון לכל יחידה. (כ - 100 יחידות בפיתוח מלא) וכ- 10 טלפונים לערכי שירותים בישוב. אתר הקוים והתיירות יחברו לרשת בסמוך לפרוייקטים. בשלב ראשון ניתן להשתמש ברדיו טלפון עד לחיבור רשת המרכזית.

6. ב. ביוב:

כתוצאה מיטקום הישוב בתחום הקרוב של אגן החיקודים של הכנרת, יעשה סילוק בעזרת מרכזית ובטטגרת של מתקנים קומפקטיים תוך טיפול בשפכים.

7. ב. תעשה ושירותים יצרניים.

במסגרת אמצעי הייצור המתוכננים לישוב ניתן יהיה להקים מפעלי תעשה ומלאכה מתאמתה לדרישות האקולוגיות ומיקומם יהיה באזור המוקף של הישוב.

8. ב. מפעלי קוים ותחורות:

הישוב יתבסס על פרוייקטים של קוים ותחורות באזורים המיועדים שנוצאו בעלי פוטנציאל מטיכה לביקושי תחורות. מסה"כ הפוטנציאל הכללי הוגדרו מספר אזורים ויעודיהם לקוים:

1. אזור 11 ב - 11 א' במסגרת תכנית פיתוח לקוים ותחורות בעפון מזרח הכנרת.
2. פרוייקטים של קוים ותחורות מסלבים בשמורות הטבע והארק הירדן באזור הבטיחה.
3. אפשרות של השלכות פרוייקטים המתוכננים בסמוך אחרון.

אנשי הגרעין בעלי הכונות יזדמות בכונן פרוייקטים לחיירות ומעונינים לפתח בהקדם ובמקביל להקמת הישוב. מבחינה אירגונית יהיה נמושב מאגידים\*, שותפויות פרטיים לטיפול בפרוייקטים ספציפיים תוך קבלת שרות מאגודת הישוב.

1. המערכת הארגונית והחברתית.

1.1. מערכת אירגונית:

הישוב מוגדר כמושב עובדים ומסונף לתנועת מסקי בית"ר. בתוצאה מהליפרנסיאציה באמצעי הייצור שמרביתם הינם בתחום הקוים והתיירות מוצע מבנה אירגוני שיאפשר את תפעולן של שותפויות האגידים ופרטיים בפרוייקטים. כל הפרוייקטים יקבלו שירותים מהאגודה.  
חלק מהפרוייקטים יהיו בעלות (מניות) כל החברים ויתפועלו כענף שותף ע"י צוות מתאים. הפרוייקטים החברתיים יפותחו דיתופעלו בתאום עם המסגרת האזורית של מפעלי רשת - הכולן.

2.1. היקף האוכלוסייה:

בעודה ניתוח מלא מתוכנן הישוב ל - 100 יחידות. בשלב א' יוקמו כ - 40 יח' למטפחות הנמצאות בקבוצת גיל של 40 - 25.  
מקור המיושבים הינו ביושבים הכפריים שבאזור. פיתוח רפואי וכולט עברו בעבר את ועדות הקבלה והקליטה המקובלות על המסגרות הציבוריות.

\* תאגיד כחקר זה יכול להיות גם כל האגודה כולה (כמו עפוכ בחסע ששותף במושבים חקלאיים).

ד. הפרוגרמה הכלכלית

1. ד. המערכת הכלכלית של הישוב התבסס על הפעלת פרודיקטים בתחום התיירות, הקייט ומלאכה מוחאמת. לישוב לא יוקצו אמצעי ייצור חקלאיים. אמצעי הייצור ותעסוקה הישוב תמקד במספר פרודיקטים בתחום הקייט והתיירות כמספר אזוריים. הפרודיקט המרכזי והראשוני מבחינת פיתוחו הינו אזור 11 ו-11 א' במסגרת מכנית הפיתוח לקייט לצפון מזרח הכנרת. אזור נוסף המיועד לפיתוח פרודיקטים תיירותיים הינו הבטיחה ופארק הירדן. מכנית הפיתוח לאזוריים אילו נעשית ע"י שמורות הטבע וקק"ל בתאום עם ההסתדרות הציונית ונרופים אחרים. הפרודיקטים המוצעים בשלב זה נמצאים בתחום של פעילות אקסטנסיונית לתיירות. בנוסף לאיזוריים אילו תבדק האפשרות של ההחלבות בחלק מהפרודיקטים המתוכננים לאזור עמק אמוץ ופכודות הנוף שזונה בתחום שמורות הטבע, קק"ל וכד'.

2. ד. אזור 11.

במסגרת מכנית המתאר לעפון מזרח הכנרת נמצא האתר ברמת אכסון ג' המאפשרת 4 קבוצות של שימושי קרקע:

- אכסון קל: - כל סוגי השחנאות (קמפינג), כפרי נופש, קייטנות במבנים קבועים או ארעיים) אוהלים ושרותים נלווים.
- שטחים פתוחים: - פיתוח נופי בגוון: ננים עבריים, ערחבי ירק: לנופש, שטחים הגונות עם ופעילויות דומות.
- שרותי נופש: - שרותים בסיסיים, טזנונים, קיוסקים וכד'.
- תחבורה: - שטחי דרכים, מעברים עיליים ותחתיים, שטחי חניה, תחנות לתחבורה ציבורית וכיו"ב.

הבחירה בין קמפינג לכפר נופש היא בידי הו"מ. כפר נופש הינו חרמה הגבוהה והאינטנסיבית ביותר של הפרודיקטים המותרים באזור וחייב להכיל מועדון, בר או מזנון, חדר אוכל, מרפאה, חנות ו/או דוכן מזכרות, מתקני ספורט ומתקני קמפינג נלווים. כפר הנופש מעריך תעסוקה רבה וצפוי להביא להכנסה גבוהה יותר.

לאזור 11 הוכנה תוכנית רעיונית של יעודי שטחים לתומקודי קייט ותיירות. תכנית זו משתרעת על שטח בן כ - 100 דונם וכוללת פונקציות של ביתני נופש, אוהלים במסגרת קמפינג, שרותי סריגה, שרותי מזון, בדר, ספורט וכד'. היקף זרמת הפונקציות מותנה ביזמות הפעילים ובמסגרת זו ניתן להעריכה בלבד. בהעריכה נלקחו בחשבון כ - 120 ביתני נופש, כ - 200 אוהלים ומתקני שרות מתאימים. בטווח פיתוח מלא ועל בסיס של הארכת עונה הקייט תוך שילוב הפרודיקט עם קייט אזורי בחמת-גדר וננוה-אטיב ניתן יהיה לטפח תעסוקה לכ - 65 עובדים ברמות שונות. בחורף תהיה התפוסה חלקית ובמבנים הקייטחים בלבד. תוך ניצול מערכת איזורית של קייט ניתן יהיה בכרטיס אחד לבקר במרחצאות אל-חטה, סקי, בננוה-אטיב תוך שהיה בפרודיקט 11.

3. ד. אזור הבטיחה ופארק הירדן.

בהליון הכנון מתקדם נמצאים איזור הבטיחה ופארק הירדן. בין שימושי הקרקע והתיפקודים המתוכננים יהיו מספר ריכוזים של חניונים יום על בסיס נחלים וספן הירדן, קמפינג לשהיית לילה ומחנה נוער לטיורים. התיפקודים הללו יהיו ברמה פחותה מרמת כפר נופש מבחינה אינטנסיביות שימושי קרקע. הפרודיקט המרכזי יהיה בעומת הבטיחה ומתוכנן להכיל תחנת דלק, שרותי דרך, מדרון, מסעדה, חנות מזכרות ומרכז למבקרים. באיזור פארק הירדן ניתן יהיה לפתח קמפינג לחניון לילה ברמות שונות. תצפיות נודות ותיפקודים שונים על בסיס של אטרקציות מים קיימות. בסה"כ ניתן להעריך את היקף התעסוקה בסדר גודל של 20 - 15 מועסקים.

ה. תשתית מקומית

תעשה לאחר השיפוט והאישור של התכנית המפורטת לישוב.

1. פרוגרמה פיסית - אדריכלית.

התכנית האדריכלית ליישוב תהיה "בדגם ב' " ותכלול 100 יחידות מגורים. גודל המגרש המוצע כ - 1.6 דונם ברוטו ליחידה המיועד גם לכלול שטח לביתו של בן ממשיך. השטח המיועד לאזור משקי יתוכנן במסגרת בהתאם לצרכים שיעלו בעתיד. אזור השרותים החברתיים והצרכניים ביישוב יתוכנן כמקובל על שטח ברוטו של כ - 15 דונם.

2. שרותים חברתיים וצרכניים.

אספקת השרותים החברתיים תעשה כמקובל בהתאם לטורי הגודל של האוכלוסיה. בית ספר יסודי קיים ביישוב רמות, במרכז "כני-יהודה" ובקצרין. שרותים חברתיים וצרכניים כעלי טף גבוה יסופקו באזור ובקצרין.

צוות תכנון אזורי

סלוד תכנון ופתוח

עין מס' 42

ב' בטבת תשמ"ב  
28 בדצמבר 1981

לכבוד  
סר טאיר סטיר  
ראש מינהל סקרקעי ישראל  
רחוב טמאי 6  
ירושלים

א.נ.נ.

הנדון: קריש למטובי דקלה, באות סיג'י, וחוביות

הסכום לגבי מטובי דקלה חוביות ובאות סיג'י הוא כפי שסוכם עתך.

הבסיס הכלכלי שלהם יתבסס על תיירות ותעשייה.

סוכם פי הישוב יקבל את קיש החוץ של הכבדות, שהוא חליפה 11 כולה.

אבקשן להקצות סמח זה למטובים, ולדאוג כי סמח זה לא ידקעה לכל גודם אחר.

בכבוד רב,

אמי צוד  
עוזר סגן ישר  
ליזב'ני התיסבות

העמקו יהודה דקל,  
מנחס קופרמן.

100 100/100

100 100/100

100 100/100  
100 100/100  
100 100/100  
100 100/100

100 100/100

100 100/100

100 100/100

100 100/100

100 100/100

100 100/100  
100 100/100  
100 100/100  
100 100/100

100 100/100  
100 100/100



בחירת עוקמת למקום ישוב חדש באזור הבטחה

נתבקשנו להציע מקום ליישוב חדש עבור מתיישבים ממסוגלי אזור פתחת רפיה. התכנית היא ליישוב אשר יתבסס על תיירות באזור עפון מזרח הכנרת.

הקטוב יתוכנן ל - 100 יחידות בהתאם לסטנדרטיט המקובלים. דגם התכנון יהיה בדגם ב' עם הפרדה בין אזור המגורים לבין אזור מסקי אשר יאוחר לפיתוח מלאכה וענפי עזר בהתאם להתפתחות היישוב.

השקולים המנחים בבחירת המקום:

- א. שטח בעל טופוגרפיה מתאימה.
- ב. שטח בעל יתרונות נופיים.
- ג. יתרון מסוים בגבה מעל פני הכנרת כדי לקבל תנאים אקלימיים טובים יותר.
- ד. דרך גישה קצרה וקלה יחסית.
- ה. פגיעה מינימלית באתרים בעלי יחודיות מבחינת הפרק והסמורות באזור.
- ו. פגיעה מינימלית בשטחים הראויים לעבוד ומיועדים ליישובים קימים.

להלן מספר חלופות שנבדקו על-ידינו:

חלופה מספר 11 היא המועמעת על ידנו מתוך כלל השיקולים הנ"ל.

חלופה מספר 1.

נ.צ. מרכזית 2123/2593 נ.ג. 35 + מטר. המקום נמצא לרגלי גבעה מיוערת בעצי אקליפטוס 0.5 ק"מ בתוך שמורת יהודיה. דרך גישה ממערב. השטח מתון כלפי דרום ופתוח לנוף הכנרת והבטיחה.

חלופה מספר 2.

נ.צ. מרכזית 2120/2590 נ.ג. 10 + מטר. המקום בתוך שמורת יהודיה בגבולה הדרומי. הצמחיה בשטח מועטה. המדרון מתון כלפי דרום. דרך גישה ממערב.

חלופה מספר 3.

נ.צ. מרכזית 2118/2584 נ.ג. 30 - מטר. המקום מחוץ לשמורת יהודיה באזור חורש טבעי דליל. הטופוגרפיה אינה אחידה ויש קטעים בעלי שפוע חזק. מדרון כלפי דרום מערב.

אזור פיתוח תיירות לישוב החדש בבטיחה.

לעפון מזרח הכנרת מצפון לעין גב ועד שפך הירדן קימת תכנית כוללת לפתוח תיירות. באזור זה מתוכננים פרויקטים בעלי אופי שונה החל משטורת טבע ומסלולי טיולים ועד לכפרי נופש בבניה קבועה. קימות כבר מספר תכניות בתכנון מתקדם ובבצוע עבור ישובי הגולן.

לישוב החדש מוצע פתוח תיירות באזור מספר 11 (כורסי).

לאזור זה מטעם של אכסון ג' על פי תכנית מתאר לצפון מזרח הכנרת. במסגרת זו ניתן לפתח 4 קבוצות שטות:

1. אכסון קל (כל סוגי הקמפינג).  
כפר נופש וקייטנות (במבנים קבועים או ארעיים).  
אחלים ושדותים כלולים.
2. שטחים פתוחים ופתוח כוסי כגון: גנים צבוריים, מרחב ירק לנופש ומשחקים, חגיגות עם ופעולות דומות.
3. שדותי נופש בסיסיים: מזנוגים, קינסיים.
4. תחבורה, דרכים וטעברים עליים ותחתיים. שטחי חניה, תחנות לתחבורה צבורית וכו'.

הבחירה בין קמפינג לכפר נופש היו בידי היזם ובמדה שהוא מעונין בפתוח אינטנסיבי הדורש השקעות כבדות ונדרך ימי עבודה רבים.

- כפר נופש חייב להכיל:
- שועדון, בר, מזנון.
  - חדר אוכל.
  - מרפאה.
  - דוכן מזכרות.
  - מתקני ספורט.

עמירות הבניה לא תעלה על 25% / 50% מהשטח יוקצה למאהל. לקדום הנושא יש מספר שלבים:-

1. הכנת פרוגרמה רעיונית ארגונית ובחירת סוג והיקף הפעילות לתכנון.
2. הכנת פרוגרמה אדריכלית התואמת את הסכומים לפי סעיף 1.
3. קבלת האשורים הנדרשים ותכניות ממון.
4. הכנת תשתית ותכנון מפורט לבצוע.

ישוב בצפון מזרח הכנרת

למפוני פתחת רפיח

---

יעור : ישוב קהילתי

תנועה : משקי חרות בית"ר

מקום : הישוב יוקם בנ.צ. 2123/2593 ובנ.ג. 50+  
האזור הוא בצפון מזרח הכנרת בין נחל משושים  
לכין כביש בטיחה - בית המכס.

אוכלוסייה: ההיקף המתוכנן הוא 100 משפחות.

פתוח כלכלי: תחום התעסוקה העיקרי יהיה קיס והיירות בצפון  
ומזרח הכנרת. בנוסף לכך יועסקו חלק מהמתישבים  
בשרותים הנדרשים בישוב ובאזור.

המערכת האזורית: הישוב יכלל כמועצה אזורית רמת הגולן ויקבל את  
השרותים במטגרתה.  
הישוב ישתלב במערכת החינוך המושבית בדרום הגולן  
או בעיר קצרין.

UNITED STATES DEPARTMENT OF AGRICULTURE  
BUREAU OF PLANT INDUSTRY  
WASHINGTON, D. C.

1917      1918      1919      1920      1921      1922      1923      1924      1925      1926      1927      1928      1929      1930      1931      1932      1933      1934      1935      1936      1937      1938      1939      1940      1941      1942      1943      1944      1945      1946      1947      1948      1949      1950      1951      1952      1953      1954      1955      1956      1957      1958      1959      1960      1961      1962      1963      1964      1965      1966      1967      1968      1969      1970      1971      1972      1973      1974      1975      1976      1977      1978      1979      1980      1981      1982      1983      1984      1985      1986      1987      1988      1989      1990      1991      1992      1993      1994      1995      1996      1997      1998      1999      2000      2001      2002      2003      2004      2005      2006      2007      2008      2009      2010      2011      2012      2013      2014      2015      2016      2017      2018      2019      2020      2021      2022      2023      2024      2025      2026      2027      2028      2029      2030

*Handwritten notes:*  
החגיגות הארבעים  
היו אמש ב-1981  
כ"ח בתשרי תשמ"ב  
26 באוקטובר 81  
ב"מ

הענה להקמת ישוב באזור הבטיחה למפוני פיתוח רפ"ח - (פרוגרמה תמציתית).

הישוב החדש המוצע באזור הבטיחה ברמת-הגולן מיועד למתיישבים שמקורם בישובי פיתוח רפ"ח. במסגרת תכנית הפיתוח הקיימת לרמת-הגולן והנחיותיה. הישוב יתוכנן ל-100 יחידות בטווח פיתוח מלא ותכנון יהיה בטלכים. אופיו של הישוב יהיה קהילתי ויתבסס על תעסוקה בחידרות, הייט, מלאכה ושירותים.

מיקום:

בסמוך לאזור הבטיחה בעסק בית עידא ובנ.צ. מרכזית 2123/2593. נ.ג. 50 מטר מעל פני הים. המיקום נקבע על כחף שחול לנחל משושים ובאזור נח יחסית מבחינת טופוגרפיה ואקלימית. שימושי ויעודי קרקע קיימים באזור מגבילים את מיקום הישוב. בין המגבלות נמצאים שטחי אש, שטחים חקלאיים מוכשרים ומיועדים להכשרה וכן שמורות טבע ופארקים. המגבלות הללו והצורך בשטח מחאים לבניית הישוב אחר מיקומו בתוך שמורת טבע יהודיה.

תשתיות:

המיקום המוצע נמצא במרחק של כ-2.0 ק"מ מזרחת לכביש המחבר את צומת בית עידא וצומת בית המכס וניתן יהיה להתחבר אליו עם דרך הגישה לישוב. כללית, תשתיות נוספות כמים ושחל נמצאות בקרבת הכביש. כרדיוס של עד 8 ק"מ מהמיקום נמצאים הישובים אלמגור, גמלא ורמות.

תעסוקה:

התעסוקה תתבסס על יוזמות המתיישבים ועל פוטנציאל הקיים באזור בתחום הקייט והתיירות. כמו כן ניתן יהיה לפתח מלאכה מוחאמת ושירותים שונים. בתחום התיירות נראית האפשרות של השתלבות באחד מהאזורים המיועדים לתיירות במסגרת כפר גופש ושירותי קייט שונים על חוף הכנרת. זאת במאום יעם ישובי רמת-הגולן והתכניות הקיימות. באזור הבטיחה קיים פוטנציאל פיתוח לתיירות וקייט משולבים כשמורת הטבע. כמו כן ניתן לבדוק את האפשרות של השתלבות באחד הפרוייקטים המתוכננים במפרץ אמנון. תכנון והקמת הישוב ואמצעי התעסוקה שבו יעשו ע"י המתיישבים במימונה.

צורת הישוב:

צורת הישוב המועדפת ע"י המועמדים הינה של ישוב קהילתי. אמצעי התעסוקה יהיו באחריותם של המתיישבים וכן תיקשרויות ושותפויות כרצונם.

מגבלות פיתוח:

מיקומו של הישוב וחלק מדרך הגישה המתוכננת כשמורת טבע יהודיה.

הנחיות לפרוגרמה אדריכלית:

תכנית המתאר לישוב תהיה בדיגם כ' ותכלול כ-100 יחידות. גודל המגרש כ-750 מ"ר או כ-1 דונם כרוטו. אזור השרותים ובנייני עיבוד בהיקף המקובל כ-15 - 12 דונם. אזור משקי בסמוך לישוב עיבוד מלאכה מוחאמת.

שירותים חברתיים ויריבניים:

בנוסף לשרותיה המקובלים בישוב עצמו ולפי רצונה של המתיישבים נראה שכית הספר המחאים יהיה בישוב סמוך. שירותים מוניציפליים ימוקדו ע"י המועצה האזורית רמת-הגולן.

1944

W. H. ...  
...

...

...

...

...

...

...

...

...

...

...

...

...

...

...

...

...

...

...

ההסתדרות הציונית העולמית

חטיבת ההתיישבות

רח' קפלן 17, תל-אביב

ת.ד. 7053 טל. 258211

מס':

תאריך כד" בחשר י תשמ"ב

22 באוקט" 1981

לכבוד

סגן שר ההקלאות

שר מיכאל דקל

ח ל - א ב י ב

א.נ.ג.

הנדון: ישוב למסונני פיתחת רפיח בצמון מזרח הכנרת

מבלי לקשור את שאלת זמינות הטמח (שמורת טבע) המחיל חבל הגליל שלנו יחד עם האגף להכנון אזורי לבחון את הפרוגרמה של ישוב תיירות .

לאור הספקות בדבר האפשרות לקיים ישוב על ענף תיירות כענף בלעדי, שעלו בשיחתנו, ייבנה מודל מפורט של ישוב תיירותי כולל פרטי הפרוייקטים וההעסקה .

הפרוגרמה תובא לעיון משרד התיירות לקבלה חוות דעתם .

בכבוד רב,

  
מיכאל דקל  
המנהל הכללי

10/10/10  
10/10/10  
10/10/10  
10/10/10

10/10

10/10/10 10/10/10 10/10/10 10/10/10

10/10/10 10/10/10 10/10/10 10/10/10 10/10/10  
10/10/10 10/10/10 10/10/10 10/10/10 10/10/10  
10/10/10

10/10/10 10/10/10 10/10/10 10/10/10 10/10/10  
10/10/10 10/10/10 10/10/10 10/10/10 10/10/10  
10/10/10 10/10/10 10/10/10

10/10/10 10/10/10 10/10/10 10/10/10 10/10/10

10/10/10  
10/10/10  
10/10/10  
10/10/10



# משקי תנועת החרות-בית"ר

טל' 290211 קו פנימי 83 ; 281067 (ישר)

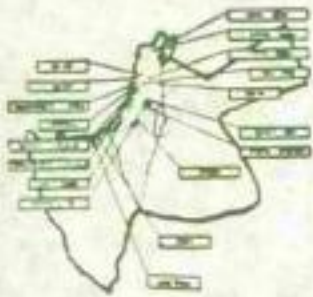

זכרון

לכבוד

מר סתיהו דרומלס  
ראש החטיבה להתיישבות  
המסדרות הציונית

לכבוד

סגן השר מיכאל דקל  
משרד החקלאות  
תל-אביב

5.10.81

תאריך

א.נ.ג.

## הנדון: התיישבות מצפון-מזרח לכנרת - למפוני ימית

כ- 50 משפחות מתיישבים מיושבינו בחבל ימית: דקלה, נאה סיני וחרס"ג הביעו את נכונותם להתיישב מחדש, בכפר שחופי שיטתיך למשקי חרות - בית"ר, מצפון-מזרח לכנרת.

לאחר סיורים בשטח, ושיחות עם נציגי חבל הגליל, פוכם העקרונות הבאים:

1. יוקם ישוב מצפון-מזרח לכנרת, באחד שהוצע ע"י חבל הגליל, שיחבסם בעיקר על היירות והעשיה, בהכנון סופי ל- 100 משפחות.

2. הקמת הישוב חהיה לפי הדגם שנקבע עבור מפוני שדות באזור מגן. ? מה זה !!!

3. המשפחות המעוניינות יפעלו לאלתר על מנת להעביר כספים או המחאת זכויות ממשרד החקלאות ע"ה הפצויים, על מנת לקדם ולמסמ הנושא.

לאור השיבות העניין נבקשם לפעול כדחיפות לקבלת החלטה מהאימה בוועד השרים להתיישבות, ולהורות לכל הגופים הנוגעים בדבר לנקוט את כל הצעדים הדרושים להקמת הישוב, כולל שחרור הקרקעות לאזור המחנה, ולחוף הכנרת.

בכבוד רב

מנחם כהן

יו"ר משקי חרות-בית"ר

לכבוד מר  
מנחם כהן

מנחם כהן

העמק: מר טאיר בן מאיר

מר יהודה דקל

מר עמוס הרמז

נאה סיני

דקלה

חרס"ג

הישוב יוקם במחנה  
בגובה 200 מ' מעל  
הים התיכון. המרחק  
מהכפר הוותיק הוא  
כ- 10 ק"מ. הישוב  
יהיה מוגן על ידי  
חומה גבוהה וקו  
חשמל. המים יגיעו  
על ידי קו מים  
מבית"ר. הישוב יוקם  
ב- 1982.

10000  
of 10000 10000  
10000 10000 10000  
10000 10000

10000  
of 10000 10000  
10000 10000 10000  
10000

10000

10000 10000 10000 10000 10000

10000 10000 10000 10000 10000  
10000 10000 10000 10000 10000  
10000 10000 10000 10000 10000

- 10000 10000 10000 10000 10000
- 10000 10000 10000 10000 10000
  - 10000 10000 10000 10000 10000
  - 10000 10000 10000 10000 10000

10000 10000 10000 10000 10000  
10000 10000 10000 10000 10000  
10000 10000 10000 10000 10000





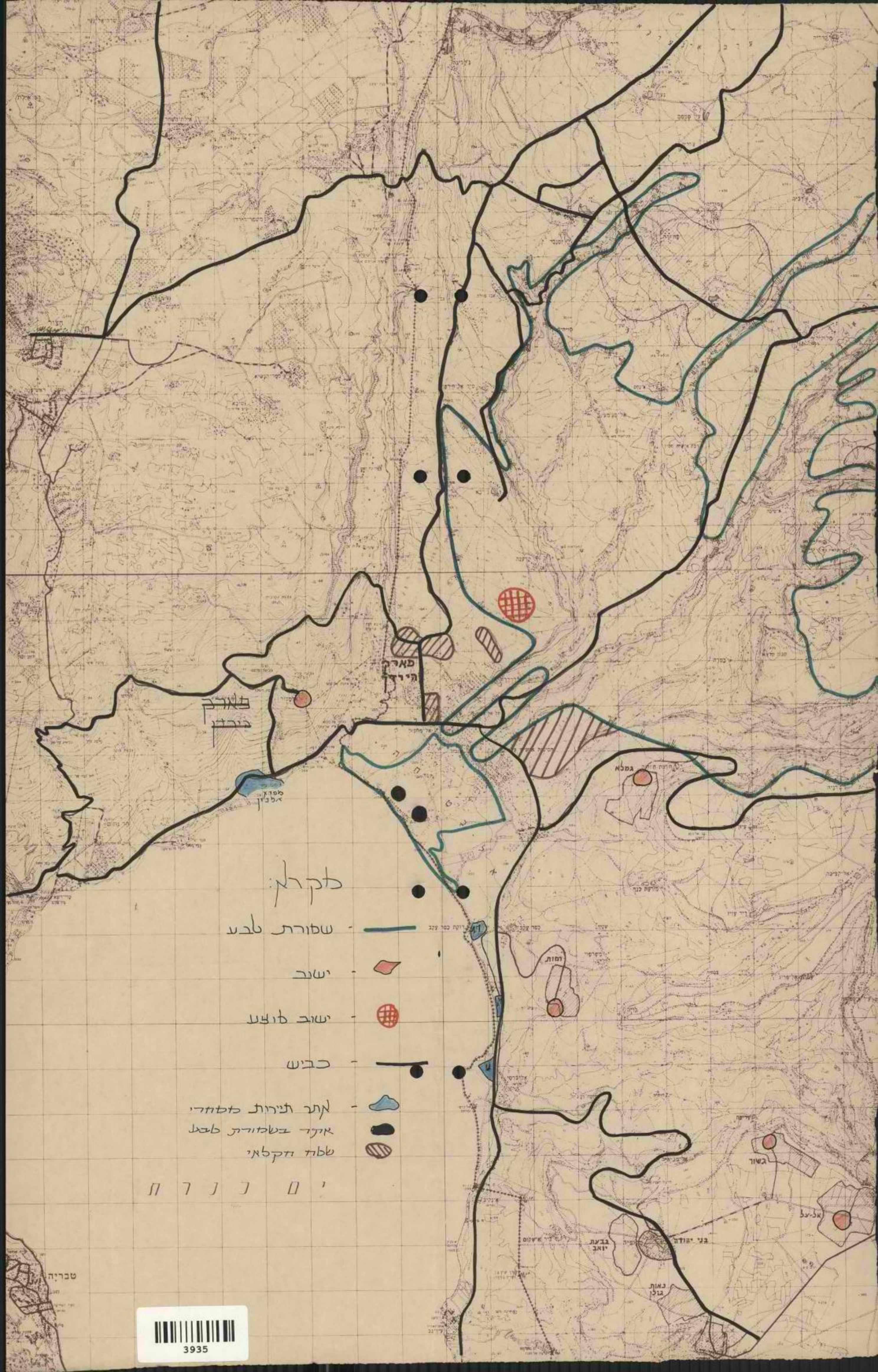

10000

10000  
10000 10000 10000

10000 10000 10000  
10000 10000 10000  
10000 10000 10000  
10000 10000 10000

10000 10000 10000 10000 10000  
10000 10000 10000 10000 10000  
10000 10000 10000 10000 10000  
10000 10000 10000 10000 10000



- סקראן
- שטורת טבע - 
  - ישוב - 
  - ישוב מוצע - 
  - כביש - 
  - אתר תירות כלחורי - 
  - אנדר בטחורת טבע - 
  - שטח זקלאי - 

י ם ן ן ן ן ן



מאיר  
הירדן

פארב  
נחל

אשף  
אשף

במא

רמות

בשור

אל-על

בבעת  
יואב

בני יהודה

בנות  
גולן

טבריה