

שם ליד

יא 4145/10

התקיימות
בס



שם תיק: נטף

מזהה פנימי: 4145/10-א

מזהה פריט: 0013y18

כתובת: 3-312-9-4-6

תאריך הדפסה: 30/08/2017

השם

לשכת ראש הממשלה

ירושלים, י"ב בסיון התשמ"ג
24 במאי 1983

לכבוד
מר מיכאל דקל
סגן שר החקלאות
משרד החקלאות
ירושלים

מיכאל היקר,

קרא-נא בעיון את העתק מכתבם המצורף של אנשי הישוב
נטף, אל ראש הממשלה, מיום י"א בניסן התשמ"ג.
לפני כשנה נפגשתי עם כמה מהמתנחלים, עשו רושם מצויין.
והרי יש לעודד בודדים וקבוצות מסוג זה. אולי תוכל
אתה להזיז כמה דברים בענינם.

ב ב כ כ ה

(Handwritten signature)

ד. קדישאי

מנהל לשכת ראש הממשלה



נטף
אגודה שתופית להתישבות קהילתית
ד. ג. הרי - יהודה

25.3.83.

PCJ

לכבוד
כבוד ראש הממשלה
מר מנחם בגין
משרד ראש הממשלה
ירושלים

הנדון : הישוב נטף

כבוד ראש הממשלה,

אנו מרשים לעצמנו להסדיר את כבודו בענייניו לאחר טפל דרך אחרת להזיז את ענייניו לא צלחה, והביעו פים עד נטף.

אנו קבוצה של 36 משפחות מעיריית באר שבראשית ישוב כפרי יהודה. רצינו ללכת להתישבות לא בדרך הסגרתית שבה באים אל הטוכן, אלא ע"י כך שנקים בכוחות עצמנו ישוב חדש, בעל אופי הקלאי, באזור הררי ובלתי מיושב שיש גם חשיבות לאומית לייעונו. בין חברי הקבוצה ילידי הארץ ועולים חדשים, בני כל העדות, דתיים וחילוניים, יוצאי ערים, מושבים וקיבוצים, אקדמאים, בעלי מלאכה ואומנים, ומספר לא קטן של קצינים במילואים, כמה מהם בדרגות בכירות.

בסגרת היעושינו טאנו שבית קרקע בה כ-190 דונם באזור חרבה נטף, כפר נטוס כ-6 ק"מ אטונית מערכת לקיבוץ מעלה המטישה, ורמטנו אותה בסיועו ובעידודו של מינהל מקרקעי ישראל. ענינו למסדות התיישבים ואלה, לאחר שהתכנעו מרצינות קבוצתנו וטן החשיבות הלאומית שישווב אזורנו, טמיה היזור טרוץ לחלוטין ללא אף ישוב יהודי, קיבלו החלטה בועדה לענייני התישבות הממוחמת להחלה ולסוכנות היהודית, ב-12.7.81, על הקמת הישוב.

חלק מרכזי מהעיון שהינחה אותנו במקום הישוב היה להקים את הישוב בכוחות עצמנו, מבחינת מימון, חכנון ומיוע, במקב שהיכולת הכלכלית והביצועית שלנו קבוצה יתאיב.

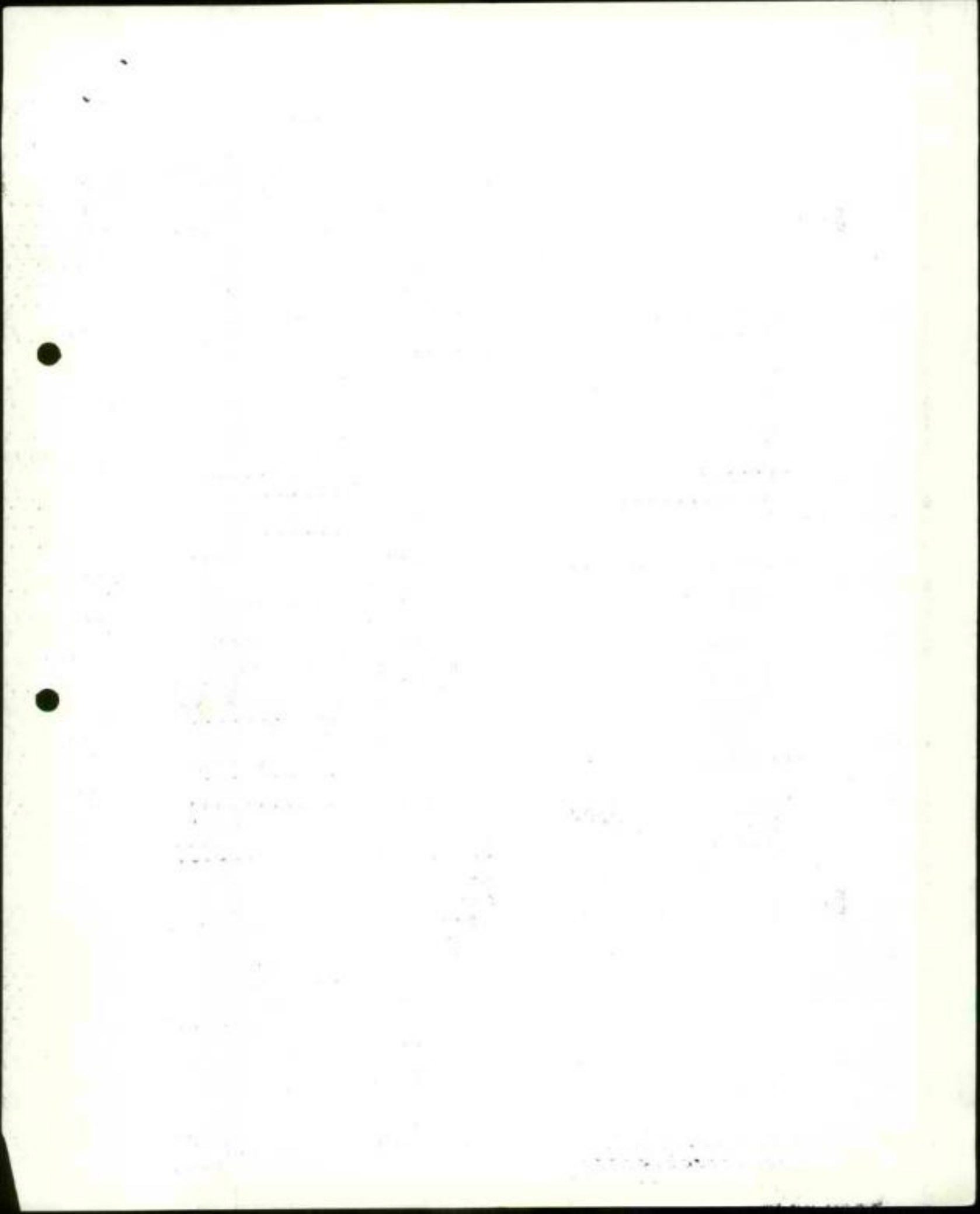

ואמנם, הסיכום שהושג עם פרמז הוערה להתיישבות ועודר שר החקלאות דאז מר אורי כראון היה כי אנו נתחיל מיד בהקמת הישוב, ואילו הוועדות המיישבים ישעלו בכל נושא הבאה ההסתיה הארצית עד לראש הישוב, קרי : דרך, תשלום, מיס, הקשורה וכיו"ב. שמיים על הולטת הוערה להתיישבות ועל הסיכום הנ"ל עלינו על הקרקע ביולי 1981. פרצנו דרכים, הנחנו מערכת מיט עניינית והתחלנו להקים את המבנים הזמניים שאמורים לשרת אותנו בתקופת הראשונה על הישוב. מבנים אלה הם ברובם מריפים יענים בני עשרות שנים שרכשנו ממעברות ומקיבוצים, שאותם פרצנו, שטמנו והקטנו מחדש בכסף. כהיום אלה הם בתינו כיום.

אולם עד פהרה הסתבר לנו כי הוועדה האזורית טטה-יהודה מתנגדת בכל חוקף להקמת הישוב, בנימוק שמביכול אנו נוטים אמנעים שיכולים היו לשטט להקמת מושבים לבני דור ההמשך של ישובי המועצה. כל בנינונתינו מאותה תקופה טכנע את ראשי המועצה כי לא רק שאין אנו באים על חשבון בניה, אלא אנו טממיים מנוף לפינוח איזור חדש ומזנוח בתחום השיפוט שלהם גם להועלתם, עלו כהוהו. גם טממי עכנוע דמיים טכר ועוד שר החקלאות דאז מר אורי כראון עלו כהוהו. המועצה האזורית הפעילה את סמכויותיה בוועדה מקומית לתכנון ובניה, וברטה להגשה איז חפיקת עבודה וכתתי אישום כנגד כולנו, באשרה להביא להפסקת הקמת הישוב.

עלינו להדיגש כי בכל הישובים המוקמים בארץ ע"י המדינה והמוכנות היהודית, לרבות הממיות שמוקמו בגליל, ישובי המרטה, ואפילו ישוב בשם נחניה שהוקם במקביל להקמת ישובנו בתחום השיפוט של אותה מועצה אזורית, המדינה והמוכנות היהודית נתחילים בהקמת הישובים וטאכלטיים אותם כמבנים זמניים, ובמקביל דואגים לאישור התכניות המליכיים הארזכיים והמורככיים המפורטים בחוק התכנון והבניה. לכל אותם מקרים לא עולה בדעת איש לעכב את הקמת הישובים עד סיום הליכי התכנון ואישור התכניות שהם מורככיים ונטשכיים שנים. אלא שמקרה שלנו, ועלנו כלבר, ה ליטה החנות המקומית טיובות לא ענייניות להקמיד על החליך המפורט בחוק ולהטמטט בו כדי לעצור את הקמת הישוב.

כהוצאה סכך הטכנו, קבוצה של עצירים שכל רבונם היה לקום ולהגטיט את ערכי ההתיישבות הציונית והחלוצית עליהם הונכנו, להחזרה עבריינית, האירוניה היא שהיחטיים עם המועצה האזורית כמר הוחדרו זה טכנו, זה וליטה הלינה טיובותנו ברובה ומקדמת גם את סטרותיות. אולם טחנות הדין כמר הוועלו ועד היום, ט-גנה וטתי לאמר עלייתנו לקרקע, עדין פרקליטות המדינה טנהלת נגדנו מערכת כתיי הוטמטט ומחוצה להם, ממלי טנראה כהוועך כל פתרון שיסדיר את טעמיו המוקי על הישוב.

כבוד ראש הממשלה, יזכורה על התחייבות היהודית בא"י ב-100 השנים האחרונות
היונו סיפור בתמיד של מאבק. כך התחילה ההתיישבות היהודית בזמן השלטון הטורקי, כך
עלו ישובי חופה ומגדל בימי המנדט הבריטי, ואף עלייתם של ישובי גוש אמונים ראשיתם
במאבק נגד השלטון הקודם. אנו עלינו על הקרקע והתיישבנו על אדמתנו ע"פ הוועדת הנורסים
המיישבים הממלכתיים ובעידודם הו"ך מאבק הרשות המקומית שהתנגדה לכך. כינתים כבר
הוטרה התנגדותה של הרשות המקומית, והוא: לנו עדין מסופלים ע"י המטרה ופרקליטות
המדינה. הרי לא יחזן שלא תטא דרך להטירה מבחינה חוקית הקמתו של ישוב הממשלתי
הולית על הקמתו לפני קרוב לשנה. אנו רואים את עצמנו, ללא כל בניעות, קבוצה של
ישראלים ימים שהבטיחה בתנאים קשים וחלוציים הזו"ך של התיישבות, אולם בעיני הנורסים
השטניים הממלכתיים אנו כפריינים, והו לא. המוסדות המיישבים והאישים שבראשם, אליהם
מנינו לא אחת (מר סיכאל דקל דמר בר-יו"ן) הרימו ידים, ולא נותר לנו אלא לסנות אליך
בצר לנו.

וזו רק חלק אחד של הסיפור. הולק ומני הוא קיום ההתיישבות של המוסדות
המיישבים לחבר אותנו למדינת ישראל. אנו חיים על גבעה טרשית וחשופה באיזור שכאמור
לא היה מיושב כלל. עד עתה, שנה וחצי לאחר עלייתנו על הקרקע, אנו נוסעים אל
הישוב וממנו בדרך יערות של הקרן הקיימת שהינה דרך התנחלים באורך 6 ק"מ שהיא קשה
כיוחר להנועה בכל עונה ובטעם בלתי עבירה, ומסוכנת ביותר, בחורף. דרך זו אף עוברת
ליד הסער הערבי קטנה שממנו יצאו יותר מפעם אחת הורעים לטיגועים שונים, כולל
התקפה על האוטובוס מבחינה לקיבוץ מעלה המשינה בקיץ 1961, ושהווה לכן גם סיכון
בטחוני רציני שגורם שאיננה סלולה. נחמר לנו כי קק"ל מחכונת לשמר את הדרך הזאת
בעמיד הקרוב, אולם מעבר לכך אין כל גוף ממלכתי שסוכן לקחה על עצמו את סלילת
הדרך הטובית שתוביל אלינו (וטאיננה הדרך בה אנו מתווספים כיום).

אנו חיים זו השנה השניה ללא השמל, על כל המשתמע מכך. אין קטר שלמוני אלינו
ולטעשה אנו מנותקים לחלוטין מחקרה של צרה בלתי. אמילו זינור מים לא חובר אלינו,
ואנו ניזונים מאיזור שאולחר מהחבנו אנו מקיבוץ מעלה המשינה אל הישוב. למיטב
ידיעתנו אין בארץ טעום מקום ישוב בטוב דופה.

אנו עומרים בהתיישבותנו שלא לבקש מהמדינה שום השקעה במחניה הישוב. הקמתו
צריכים, פרצנו דרכים, החבנו רשת מים מבחינה והשקענו מיליוני לירות בהכנון הנדסי
של כל המערכות המבניות של הישוב. אולם כל אנוחתנו לגורמים המיישבים (מטרד
הקלאואה, מטרד השיכון, המחלקה להתיישבות של הסנה"י) נענות במעוזה על השכם ובמחמאות

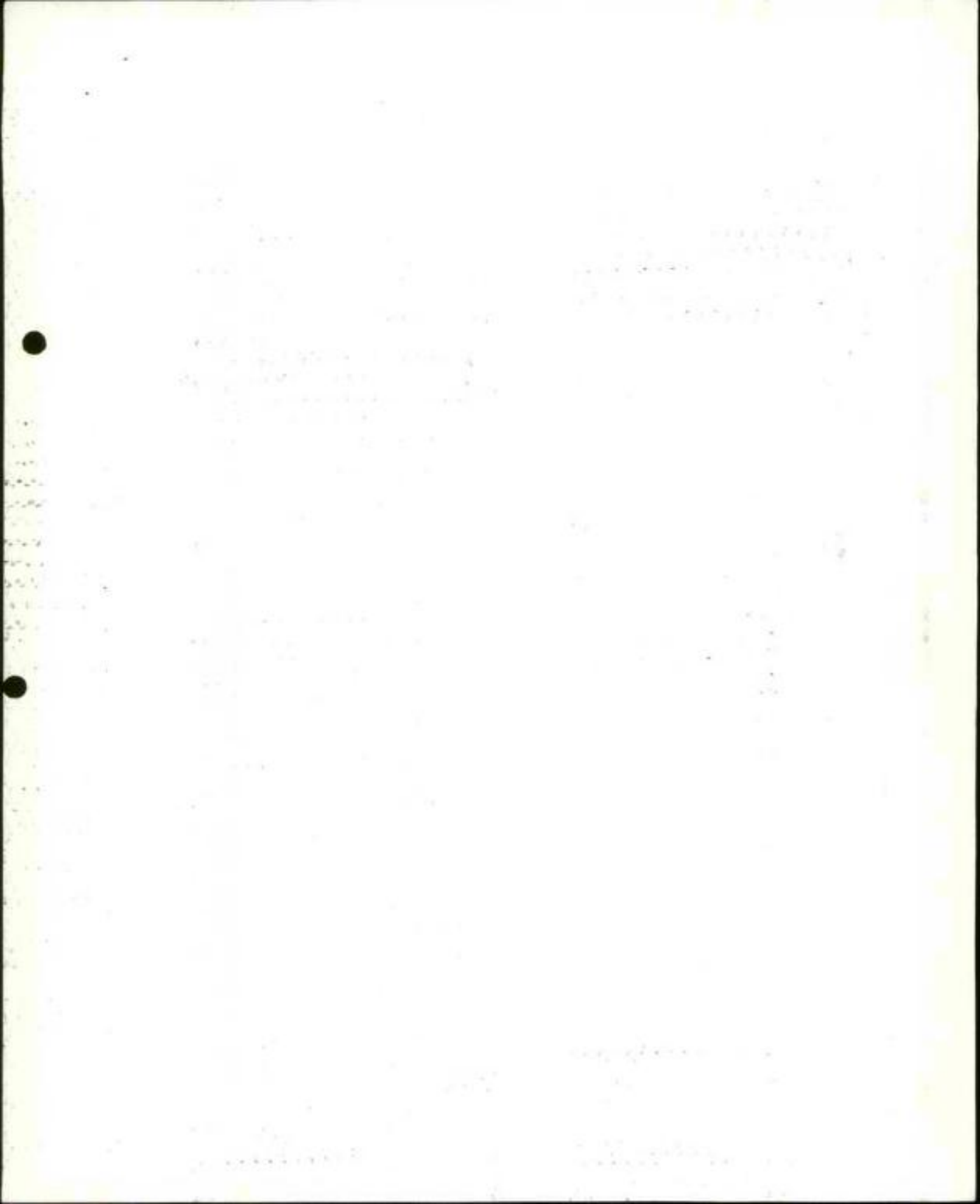

- רבות ללהט המלוצי שלנו, אבל גם בהתמקדות מכל המתייבשות לחבר אותנו בעמיד הנראה לעין לרשת החשמית של מדינת ישראל.
- לאור כל הטוב שחוגר לעיל אנו פונים לכבודו ומבקשים את התערבותו על מנת ש :
- א. תסבא הדרך להסדרת פקטורנו המוקי.
 - ב. שהבוסים המיישבים יתחילו להתייחס אלינו כשל כל ישוב אשר נחמטלה החליטה על הקטור.

בכבוד רב

נטף
אגודה שיתופית
להתישבות קהילת בעים

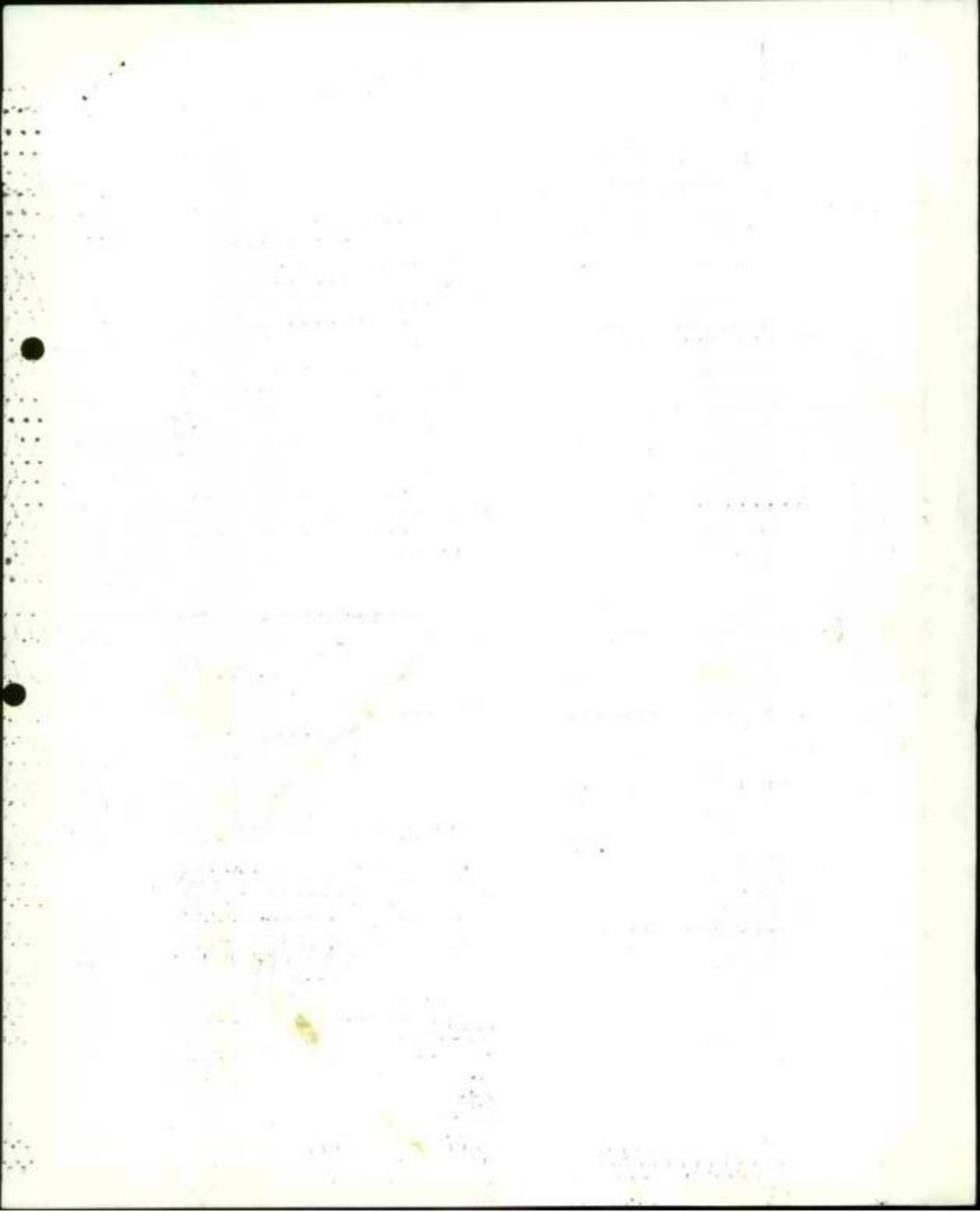

נל"ג
24.4.83.

הי 23 שנים

גמתי לרואה את פסוקי אלה "אקריב"
סוף אלף בלבד רמזה על נל"ג כחומר דקום מן
(... 24.4.83.)

משאלתיך עלי כי רמזה על שאלן און משאלם
והנה עמל הילוב כחול במשאלם של היסוד
הפילי-ניס הינו כי "א" אפס אפס קלם וקלם וקלם
על אפס חולל המולד. ע"ש שאל "אלו ואלו ילדי הילד"
יזין כמלה "אפס וילד". אכן את רמזה משאלן, ע"ש וילד
הקל על כל האפס, כי ימנו על המולד והילד
היסוד על רמזה, און את כל רמזה על המולד אפס
המולד אפס, ע"ש על שאלן את רמזה אפס על
אפס אפס.

אלה המשאלים כי הם אפס כי נל"ג ואלה
מנו כה חזים ל"ג, אלה רמזה אלה ואלה כחול
מאזן 18.11.81. ע"ש את שאלן, און שאלן
כמה חזים על נל"ג אפס על האפסיה. הילד
על רמזה על חזים וילד.

משרד הפנים
אגף התכנון

מנוף הדו"ח של הועדה המחוזית
החלטת הועדה בישיבתה מס' 439
מיום 22.9.81

(מי/500) תכנית מס' מי/500 - גוש 29882 - מושב נטר.

בפתח הדיון סוּר מר נרן כי מדובר בישוב קהילתי חדש בצפון המחוז בטח בלתי מיושב שבו מבוטא חרדון למעלה החמישה. הבסיס הכללי של הגרעין המבקש להתישב במקום אינו חקלאי והקרקעות ברכשו על ידו ובמצאות בבעלותם הפרטיות.

דעיון הקמת הישוב נולד טלא בהליכים המקובלים של המוסדות המיישבים. ההחלטה להקים הישוב התקבלה בוועדה הסרים לענייני התישבות. הישוב מתוכנן בשלב הראשון ל-40 בחלות. כאשר לכל בחלה 5 דונם.

הטח הברון הוא בתחום טח אש של צה"ל, עם זאת התקבל מכתב מסלטרות הצבא המאשר הקמת הישוב הקהילתי.

צורת הישוב ומתכונתו אינם פרי תכנון של מוסדות התכנון ולהערכתו הוא יהיה ישוב פרטי לכל דבר. התכנית דבה כטח השייך לבני הגרעין, מבלי להתייחס לתשתית ודרכי הגישה. הועדה המקומית בדיוניה בנושא הפלחה מספר דרישות בהחלטתה על מנת להשלים את החסר במתכונת המוגשת להערכתה יש להחזיק את מספר הבחלות ל-200 על מנת שיהיו יחידה בסיסית מנחיבת היכלת לספק שירותים.

הועדה המקומית מבקשת לפתור במסגרת התכנית את מערכות התשתית באופן שיפרט את מסך הניצוצ ומקורות המים וכן לקבוע את גודל יחידת הדיוור ל-150 מ"ר כיחידה דיוור אחת למגורים.

מר טהו הוסיף וציין כי בני הגרעין מבקשים להביא למקום בתקופת התפקדה 40 מבנים שבדיים ויתחייבו לפניהם עם הקמת מבני הקבע.

לכתת התכנון בחנה את התכנית ועל אף הערכות שתכנונה לא בעטה פפ"י ההליך הרצוף והקבוע בחוק, היא מציע להמליץ בפני המועצה הארצית להפקיד את התכנית בהתאם להמלצות הועדה המקומית ולהחייב את המתכננים לבני הגרעין, לפני סווע הדיון במועצה הארצית להמציא פתרון לדרך הגישה שהוא מוסכם על דעת מפ"צ ומערכת הבטחון. דרך הגישה הקיימת היא דרך פטרולים בטבורד טל טח אש.

מר ירמיהו תבהיר כי עם כל הביקורת על השתלשלות המהלכים הבלתי תקינה, עמדת המועצה המקומית היא שבעקרון חיובי להקים את הישוב במקום שלא למעשה טח הפקר, אך היתה מצדיקה שהישוב יוקם עפ"י מקדמות הכרזיים.

משרד הפנים
אגף התכנון

מנוף הדו"ח של הרעדה המחוזית

החלטת הרעדה ביטוחה מס' 439

22.9.81

מיום

- 2 -

מ"ר לוי ציין כי ביצוע ההסתייגות ודרך הגישה יהיו על חשבון היזמים. יש בפניו מכתבי המלצות מלשכת סר החקלאות, ואיסור המשלוח. בנוסף לתנאים המוסלמים ע"י הלשכה יש להתנות את ההפקדה בתאום עם שלטונות צה"ל לגבי טיח האימונים שלו וכן לבדוק אפשרות חוקים להקמת המכבים הארעיים, בתקופת ההפקדה.

גב' וייסמן ציינה כי לגיטימי שהמוסדות המיטביים ינקטו לחקים במקום ישרוב. אך אין זה אומר שרשויות התכנון צריכים להיות סובגליים להבחירות חכוביות המוכתרות מלמעלה, לסל, ע"י אלו קריטריונים בקבעו מגרשים של 5 דובס כל אחד. בראה לה שהרעדות מקבלות תמיכה טאצור עולה בקנה אחד עם הציפיות של רשויות התכנון משרוב כזה.

מ"ר מרינר שאל אם המועצה האזורית עדה לבטל שהיא עפריה לקחת על עצמה בהקמת ישרוב כזה. דוקא מספרם המועם של המשפחות מעורר לדעתו דאגה.

מ"ר לוי ציין כי הוא מתרשם הנסחר כאן רב מהנגלה, ועל אף ההסכרים עדיין בותרו מספר טאלות ללא מענה, לסל כיצד ביתן לתח שודתים לישרוב וכיו"ב.

גב' וייסמן ציינה כי אינה רוצה להכנס לטיעונים פוליטיים. מנחינה חכוביות, היא סבורה כנעפית כאן מענה, קיימת בעית שודתים, לא בתן לדעתה לשרוב של 40 משפחות, הישרוב לא יוכל לטאת זאת על עצמו. גם מנחינת ביצוע התשתית, צריכה להיות תמיכה יותר כוללנית ולכן היא סבורה שיש להחזיר את התכנית לגרומים המציעים לשיקול בוסף.

מ"ר לוי בקש שלא להעביר את התכנית למועצה הארצית לפני שיתקבל איסור צה"ל. ריש לדעתו להוקיע את הדרך והתהליכים בהם עברה התכנית.

מ"ר בורצנסון ציין כי הוא מצטוץ לדעתה של גב' וייסמן.

מ"ר לוי בקש לענות על מספר הערות חכובי ועדה וציין כי יש להנדיל בין קרקע לארצית לקרקע פרטית. על קרקע לארצית למועצה יש שליטה מלאה בתכנון בה שלא כן כקרקע פרטית. המועצה מעוביבת בישרוב קהילתי שהמגרשים יהיו בטסח של 5 דובס ליחידה ולא 4 יחידות על 5 דובס. הסוכנות מספלת בבדיקה הטסח ולא הגיעה לתוצאות טמסיות ואולי דוקא היוזמה הפרטית תביא לפיתוח האזור.

משרד הפנים
אגף החברות

מנון הדו"ח של הועדה המחוזית
החלטת הועדה בישיבתה מס' 439
22.9.61
מיום _____

- 3 -

מר לודז' חזר על סעיף 4 להסלעת הועדה המקומית לפיו "מדרגש שאין בהעברתה של
התכנית לדיון בוועדה המחוזית משום התחייבות מסעמה להסתתרות במימון ובביצוע
מערכת התשתית ליטוב".

לאחר דיון,

החלטת (ברוב קולות):

הוועדה ממליצה בפני המועצה הארצית להפקיר את התכנית בתנאים
המפורטים להלן:

- (1) היסוד יוגדר כיסוד קהילתי ויכלול 200 משפחות המתורג יחידה בסיסית
מבחינה היכלה לספק צרכים.
- (2) יש לכלול במסגרת התכנית פתרון למערכת התשתית (ביוב, דרכים, דרך
גישה, חשמל וכיו"ב) באופן שיפרט את סך הביצוע וסקורות המימון.
יש לצרף לתכנית תשרים בקנה מידה של 1:5000 אשר יפרט את דרך הגישה
ליטוב בתאום עם מע"צ ומסוד התחבורה.
- (3) מספר יחידות הדיור למגורש לא יעלה על יחידה אחת שטחה לא יעלה
על 150 מ"ר.
- (4) מדרגש כי אין בהעברת התכנית משום התחייבות מסעמה המועצה האזורית
מטה יהודה להסתתרות במימון ובביצוע מערכת התשתית ליטוב.
- (5) התכנית תכלול הוראות לגבי מועד סיוע סיוע מנבאים זמניים והקמת מבני
הקבע.
- (6) כל הוראות תכנית הסתאר המקומית מי-200 תחולנה, להוציא הבזכר
בסעיף 3 לעיל בדבר יחידת מגורים אחת למגורש.
- (7) לפני העברת התכנית למועצה הארצית יש לקבל אישור מערכת הבטחון
להסכמתה.

101



סגן שר החקלאות
מיכאל דקל

2.6.82

תאריך

לכבוד

חברי ברעין נטף.

שלום רב,

ועדה חברים לעניני החיטבות הכריזה על נטף כי טוב.

מעטם ההכרזה ברור שעל ישוב זה חליט כל הכללים המקובלים
לגבי יטובים בהקמה.

משרדינו האחראי על החיטבות בארץ ישראל, יטפל יחד עם
הגורמים המסוימים בכדי לקדם אח עניני היטוב, כולל נושא
דרכי הגיטה למקום.

לכבוד רב,

אבי צור
עוזר סגן השר
לעניני החיטבות.

מיכאל דקל

30.5.82

לכבוד
חברי גרעין נטף.

שלום רב,

ועדה השרים לעניני החיטבות הכריזה על נטף כי טוב.
פעם ההכרזה ברור שעל ישוב זה חלים כל הכללים המקובלים
לגבי ישובים בהקמה.
מסרדינו האחראי על החיטבות בארץ ישראל, יטפל יחד עם
הגורמים המתאימים בכדי לזרז סלילת כביש לישוב.

בכבוד רב,

אבנר צור
עוזר סגן השר
לעניני החיטבות.

SECRET

CONFIDENTIAL

CONFIDENTIAL - SECURITY INFORMATION

CONFIDENTIAL - SECURITY INFORMATION

CONFIDENTIAL - SECURITY INFORMATION

SECRET

CONFIDENTIAL - SECURITY INFORMATION

Handwritten notes in the top left corner, including "PC" and "אשרה עם בקר".



שר החקלאות

וי בניסן תשמ"ב
30 בסרץ 1982

לכבוד
שר דוד דוד
סוכנה סקוסית
ססה פיהודה

1-2

הנדון: המחייבות משרד החקלאות
להגיש תוכנית להגדלת נסף

הריני מתחייב, לפיכך כי בחוד חודש תוגם
לגורמי התכנון תכנית להגדלת הישוב נסף.

ב ב ר כ ה

אבט צור
מוזר שר החקלאות

תעמק: שר קובלסקי - משרד המ. ים
שר עופר - אזור ירושלים, משרד החקלאות
סוסב נסף

Handwritten signature or initials at the bottom left.

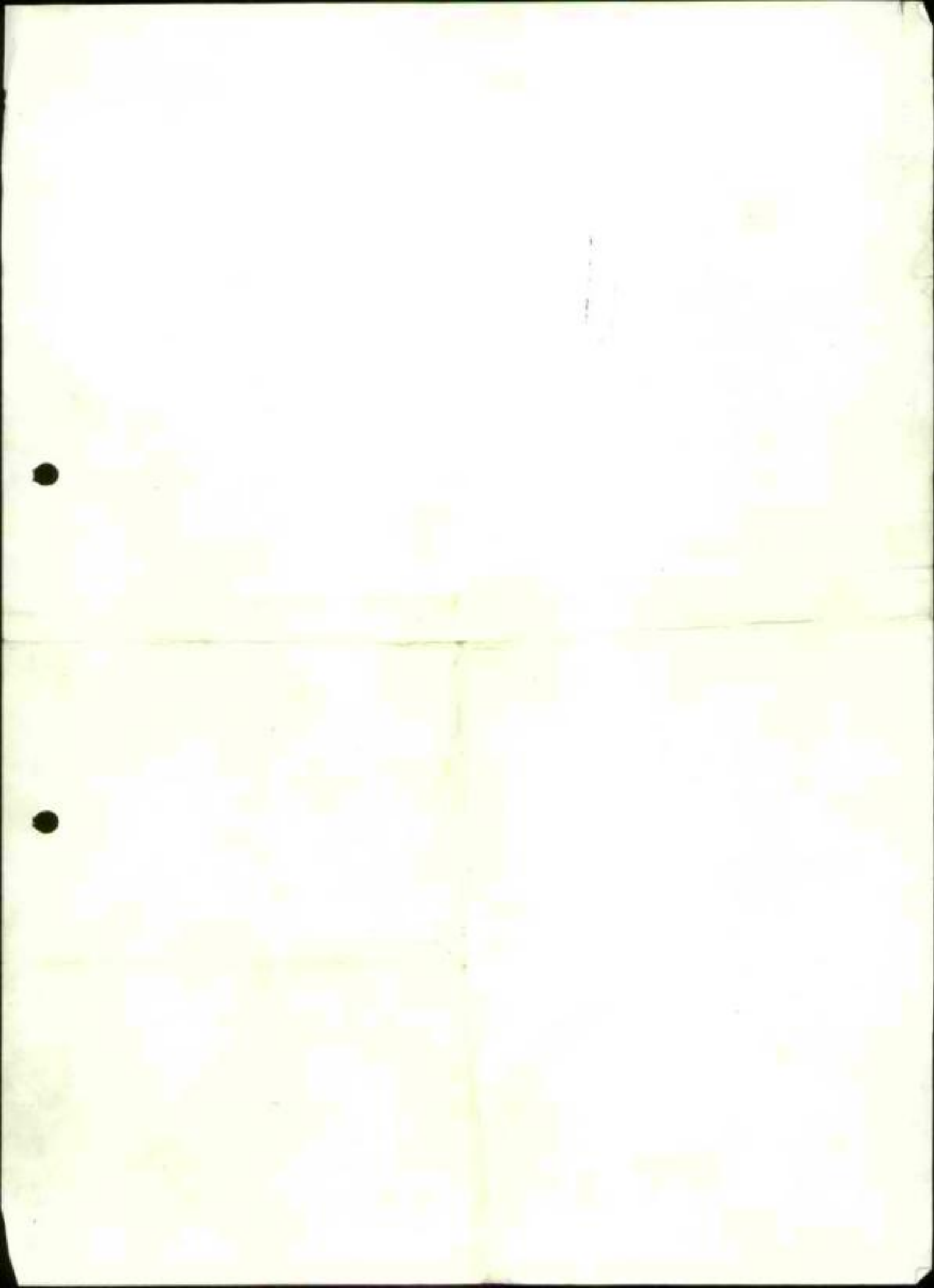



שר החקלאות

ר' בניסן תשמ"ב
30 במרץ 1982

לכבוד
מר דוד דוד
מועצה מקומית
ספת פיהודה

א.ב.,

הנדון: התחייבות משרד החקלאות
להגיש תוכנית להגדלת גסף

הריני מתחייב לפניך כי בתוך חודש תוגש
לגורמי התכנון תוכנית להגדלת הישוב גסף.

ב ב ר כ ה

אבנ צור
עוזר שר החקלאות

העתק: מר קוברסקי - משרד הפנים
מר צופר - אזור ירושלים, משרד החקלאות
מושב גסף



DEPARTMENT OF JUSTICE

U.S. DEPARTMENT OF JUSTICE
WASHINGTON, D.C.

UNITED STATES
DEPARTMENT OF JUSTICE
WASHINGTON, D.C.

UNITED STATES DEPARTMENT OF JUSTICE
WASHINGTON, D.C.

UNITED STATES DEPARTMENT OF JUSTICE
WASHINGTON, D.C.

UNITED STATES

UNITED STATES
DEPARTMENT OF JUSTICE

UNITED STATES DEPARTMENT OF JUSTICE
WASHINGTON, D.C.

30.3.1982

הריני להסיר בזה ההתנגדות שהובשה על ידי או בשמי
או בשם המועצה המקומית מטה יהודה לוועדת המסנה לשינוי
הוכנית מתאר מחוזית, מחוז ירושלים.
מס. ה/מ/מ/1 נטף.
בענין הכניה המתאר המחוזית
למחוז ירושלים מס. ה/מ/מ/1 (שינוי מס. 5 - נטף).

מכ ד/ב ד/ב
אמר למועצה על ביטול
התנגדותי
במסלול זה

המועצה הארצית לנוכדון ולבניה
ועדה מיטבה לשינוי תכנית מיתאר מחוזית,
מחוז ירושלים מס' ה/מ/מ/1 - בחרשה רנטף

פרוטוקול הישיבה מיום השני י"ט חשוון תשמ"ב (16.11.81).

השתתפו: חברי הוועדה - ה"ה י. דש (יר"ר), נ. דוד, י. זרכסלר, ד. סתו, ד. צור.

סוזמנים: - ה"ה י. כהן, מ. כהן, א. צור, ס. שניר, נציגים מטוף - מ. בורטיין, ע. מגידו, ר. מתן, ס. שיפמן, ד. שקד.

על סדר היום: הצעות לשינוי תכנית מיתאר מחוזית, מחוז ירושלים, מס' ה/מ/מ/1 - הקמת הישרבים בחרשה רנטף.

היר"ר, מסכיר שהוועדה המחוזית להכנון ולבניה, מחוז ירושלים, העבירה למועצה הארצית להכנון ולבניה שתי בקשות לשינוי תכנית המיתאר המחוזית למחוז ירושלים, עקב הצעתו להקים את הישרבים בחרשה רנטף על שטחים המיועדים בתכנית המיתאר המחוזית לקרקע חקלאית. המועצה הארצית הקימה לענין זה את ועדת המיטבה ואלה הן סמכויות להפקיד את השינויים המבוקשים, לדון בהתנגדויות שירגשו ולהחליט בענין. השינויים המבוקשים לתכנית המיתאר המחוזית באים לידי ביטוי לענין בחרשה בתכנית מהורסת מס' מי/489 ולענין בטף בתכנית מהורסת מי/500. נערך דיון בו ניהן לכל המשתתפים המוזמנים לומר את דברם והטיכומר נתקבלו החלטות אלה:

א. לענין הצעת השינוי להקמת מרשב בחרשה -

הוחלט: 1. להפקיד את הצעת השינוי לתכנית מיתאר מחוזית, מחוז ירושלים, מס' ה/מ/מ/1 (שינוי מס' 5 - מרשב בחרשה)

2. למנות ועדה מבוססמת לבדיקה דרך הגישה לישוב, המוצעת בהצעת השינוי האמורה ולקבוע דרך חלופה במידת הצורך. הרכב הוועדה יהיה: ה"ה ס. שניר (יר"ר), י. כהן, ס. פלח, ד. צור.

3. לאשר, עם התקנת הצעת השינוי האמורה, כיצד עבודות עפר לחשייה, בשטח המיועד להקמת היישוב, למעט העבודות לדך הגישה, שיהיו בחוראי שתקבע הוועדה המבוססמת לפי סעיף 2. להחלטה.

ב. לענין הצעת השינוי להקמת היישוב בטף -

הובשה הצעת החלטה של חבר הוועדה שר דוד יוד לאמור: ועדה מיטבה מחליטה לאשר להפקדה תכנית המהורה שינוי לתכנית מיתאר מחוז ירושלים להקמת היישוב בטף. גבולות התכנית ייקבעו לפני הפקדה התכנית על-ידי הוועדה המחוזית בהתייעצות עם הוועדה המקומית. כיצד התכנית יהיה מותנה בהגשת תכנית מהורסת ועל-פי התכנית המפורסת שתאשר.

1957

Dear Mr. [Name],

I am writing to you regarding the [Topic].

The [Topic] is a very important [Topic] and [Topic].

I have [Topic] and [Topic] and [Topic].

I am [Topic] and [Topic] and [Topic].

I am [Topic] and [Topic] and [Topic].

I am [Topic] and [Topic] and [Topic].

I am [Topic] and [Topic] and [Topic].

I am [Topic] and [Topic] and [Topic].

בתקבלה בענין החלטה זו :

החלט:

- לחוקיד את האעה השיבוי לתכנית מיוחדת שחודיה, שחוד ירושלים, מט' ח/מ/מ/1 (שיבוי מט' 5- בטנף); בכטורף להוראת אלה :
- (ג) כתבאי למתן היתוי הביה על-פי התכנית, יובטח פתרון למעורבות התשתית (כירוב, זדיכיה, זרך גישה, חטל וכירואו באלה), ויצודף חשייט להוריייה זדן, אשר יפרט את זדן הגישה לישוב, כחארט עט מע"ץ ומשוד החחכורה.
- (ב) מספור יחידות המגודים למגרש לא יעלה על יחידה אחת, שטוחה לא יעלה על 150 מ"ר.
- (ג) הוראות חכניה המיוחדות המקומית מי/200 החולכה על חכנית זו, למעט האמור לענין מספור יחידות המגודים למגרש.

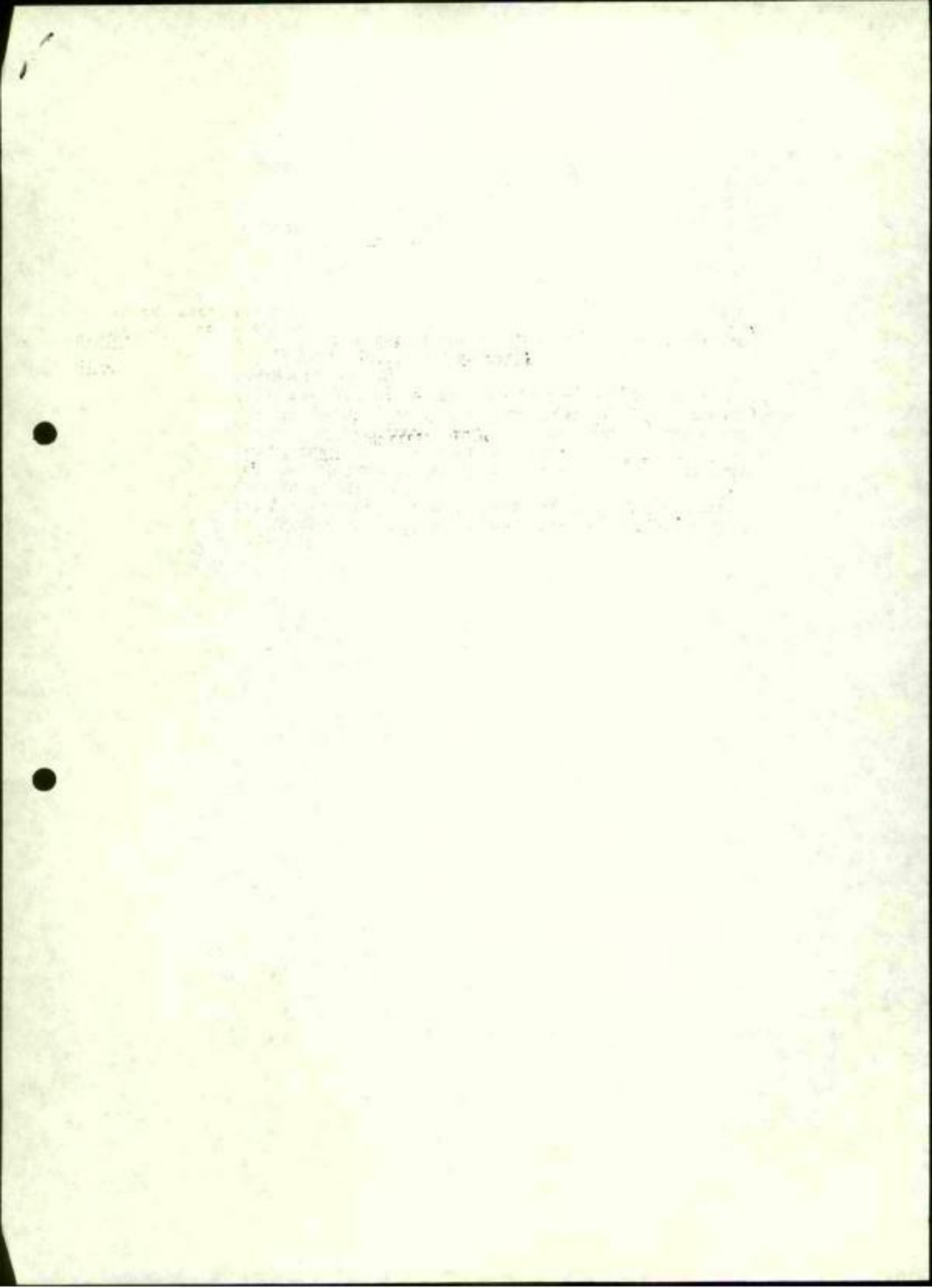

י.נ.א

כ"י בחשוון תשמ"א
17 בנובמבר 1981

לכבוד

מר דוד דוד
יו"ר המועצה האזורית
מטה יהודה.

י.נ.א

1. בנושא הקמת ישובים באזור צפון מטה יהודה, מסבי צדי הקו הירוק לשעבר, מועבר הוראה למוסדות המכנון להתחיל בפעולות גבוש חכמית לאזור.
2. בהוראת המכנון יתבקשו המוכננים לתת יחס לנושא של הישוב נספ במגמת להתייבו לגודל מתאים מבחינה תקודית ומוביצימלית.
3. המועצה האזורית מטה יהודה השותף במגמות המוכנוכיות של אזור זה.

ככבוד רב

 שניאל דקל
 סגן שר החקלאות

הצחק: סגן ראש הממשלה ושר החקלאות - מר ט. ארלין
 מר מאיר שמיר - ראש מנהל מקרקעי ישראל
 מר אורי בראון - משרד הכסחון
 מר אברהם יפה - יו"ר רשות שמורות הטבע
 מר יצחק קוסר - מנהל הכל ירוסליט כסוכנות
 מר חיים צבן - מנהל קק"ל

1967
MAY 15 1967
CANYON BLVD, DENVER
CO 80202

RE:

1. Canyon Blvd, Denver, Colorado, and its extension
along the north side of the city.

2. Canyon Blvd, Denver, Colorado, and its extension
along the south side of the city.

3. Canyon Blvd, Denver, Colorado, and its extension
along the east side of the city.

DATE:

BY:

FOR:

1. Canyon Blvd, Denver, Colorado, and its extension
along the north side of the city.
2. Canyon Blvd, Denver, Colorado, and its extension
along the south side of the city.
3. Canyon Blvd, Denver, Colorado, and its extension
along the east side of the city.

מדינת ישראל
משרד החקלאות האזורי
ירושלים

בחשבונה נא להזכיר

תאריך ש"ו כחשון חס"ב
12.11.81

טל. 223421

ת.ד. 2567

רח' הלל 25, ירושלים

לכבוד

טר דוד דוד

ראש מ.א. סגה יהודה

רח' אוהולפאב 29

ירושלים

א.ג.א.

הנדון: ג ס 1

מכתב מיום 27.10.81

מטעמי אל אחור בחתימתו, אך הסכתה הגיע אלינו רק ב- 8.11.81.

1. על-מנת להעמיד דברים על דיוקם, עלי לציין כי בנושא נטף הנגי מועל בחקיקתי כמנהל אזור ירושלים במשרד החקלאות, ומכוח סמכות המשרד הנ"ל.
2. כמי שהצגתי באריכות וביסודיות בפני הנחלה המועצה, אנו מבינים הכניה לישוב האזור במספר ישובים, כאשר אחת ממטרותיה היא הצעה להקמת ישוב לבני האזור, ולוא דווקא במפורד לנטף.
3. לדעתי ולדעת צוות התכנון, לא רצוי לתכנן ישוב אחד שבו חיינה כ- 40 יחידות על משכנת קרקע של 5 ד' כ"א קרקע מרטיה, עם מתחמים נוספים באותו ישוב, אשר יסבו על קרקע המדינה - כסדר גודל של כחצי דונם ליחידה.
4. נכון כי השיקול המוצגים מאלו הוא אחד מן השיקולים החשובים בתכנון ישוב, אך כשום מניס ואומן איננו הבלעדי והעיקרי, ולדעתנו כך גם כאשר לתביעה המועצה להגדלת נטף ל- 200 משפחות. במוחני כי חברי נטף שבהרו במסגרת ישובית קטנה, מבינים ומוכנים להוצאות אשר הגרמנה בנין כך.
5. אנו סבורים כי הוצאת החשתי, ההינוך ועוד - לתיינה סבירות, כאם יהוכנו ויבוצעו בחיקף אזורי, וזאת אנו מנסים להשיג בתכנון אזורי כולל ונכון. מה גם שמכנה האזור מאפשר הקמת הישובים המתוכננים במיזור נכון ובמרחקים קצרים האחד מן השני.
6. משום כל הנימוקים שהסברתי בעל-פה, ושכתבתי במכתבי זה, אינני יכול להציע הגדלת נטף ל- 200 יחידות, אך כחלם נציע כמי שכבר צויין לעיל - הקמת ישובים נוספים באזור.
7. כאשר לנושא החוקי הרי שלדעתי במימול נכון בנושא נטף מהחללה, אפשר היה למנוע כל הרצף של אי התכנות כמי שהתרחשו, וצו לי כי לא נמצאה הדרך גם לכבוד ולכצע את החלטה ועדת המרים בעניין הקמת הנוקד הזמני בנטף, ומאידך הקטנה וסמירת על חוקי המדינה.

UNITED STATES
FEDERAL BUREAU OF INVESTIGATION
WASHINGTON, D. C.

100-100000-100000

TO : SAC, NEW YORK
FROM : SAC, NEW YORK
SUBJECT: [Illegible]

DATE: 1/10/50

1. [Illegible]
2. [Illegible]
3. [Illegible]
4. [Illegible]
5. [Illegible]
6. [Illegible]
7. [Illegible]
8. [Illegible]

מדינת ישראל
משרד החקלאות האזורי
ירושלים

כחשונה נא לזכור

טל. 223421

ת.ד. 2549

רח' הלל 32 ירושלים

- 2 -

תאריך

מס'

אנו מקווה כי ועדה המענה סנקציה לטפל בנושא, המצא את הדרך הנאותה לטס כך.

8. כאשר לשבוע המעולה דוד - הרי שכמי שחוכמה בעבר שחוף פעולה, אעשה כל מאמץ גם בעתיד - זאת למרות חילוקי דעות ענייניים אשר בינינו, למיחוזו הנסרף של חבל הארץ שאנו שותפים לבנייתו.

בכבוד רב,

י. עומר
מנהל אזור ירושלים

1/23/51 15:00
א. עומר

UNITED STATES
DEPARTMENT OF JUSTICE
FEDERAL BUREAU OF INVESTIGATION

MEMORANDUM
TO : SAC, NEW YORK
FROM : SAC, PHOENIX

DATE: 1/15/68
SUBJECT: [Illegible]

On 1/15/68, [Illegible] advised that [Illegible] had been contacted by [Illegible] who stated that [Illegible] was currently in [Illegible] and was planning to travel to [Illegible] on 1/16/68. [Illegible] stated that [Illegible] was a [Illegible] and was currently residing at [Illegible]. [Illegible] stated that [Illegible] was a [Illegible] and was currently residing at [Illegible]. [Illegible] stated that [Illegible] was a [Illegible] and was currently residing at [Illegible].

PHOENIX

J. [Illegible]
SAC, PHOENIX

1911
1912
1913
1914

1915
1916
1917
1918
1919
1920
1921
1922
1923
1924
1925
1926
1927
1928
1929
1930
1931
1932
1933
1934
1935
1936
1937
1938
1939
1940
1941
1942
1943
1944
1945
1946
1947
1948
1949
1950
1951
1952
1953
1954
1955
1956
1957
1958
1959
1960
1961
1962
1963
1964
1965
1966
1967
1968
1969
1970
1971
1972
1973
1974
1975
1976
1977
1978
1979
1980
1981
1982
1983
1984
1985
1986
1987
1988
1989
1990
1991
1992
1993
1994
1995
1996
1997
1998
1999
2000
2001
2002
2003
2004
2005
2006
2007
2008
2009
2010
2011
2012
2013
2014
2015
2016
2017
2018
2019
2020
2021
2022
2023
2024
2025

כ"י באב תשס"א
20 באוגוסט 1981

לכבוד
שר דוד דוד
יו"ר מועצה אזורית
טת יתודה

שלום רב,

הנדון: ומיישבותו של גרעין נטף

כידוע לך אישרה הועדה הבינמוסדית להתישבות את הקמתו של הישוב נטף.
האישר בא בהתחשב עם הירשטת הפרטית וההתקנות הפרטיות אשר חברי
הגרעין החלו לפטות ושוכנים לקבל על עצמם.

גרעין נטף מיועד להיות ישוב מטיפוס קירובי ולא נכנס לתחום טיפולת של
התחלקת להתישבות, עם זאת אישרנו את הקמתו דאנחנו מברכים עליו.

להתעתנו חודיע לנו ב"כ הישוב כי הינכם שתנים את טיפולכם בישוב זה
בהקמת ישובים נוספים חדרושים לצרכי יישובי האזור, וכדי לחקל על העול
המונציפלי. על כן, באנו להודיעך בזה, כי פניית המועצה בנדון תהיה
נדונה לבוסו של עניין על ידינו, אולט אין בטוט פנים ואופן לקטור את
הטיפול בישוב אשר אושר בהתניה מראש של ישובים שטרם אושרו.

על כן, נבקשכם להגיש לישוב נטף את כל העזרה כנחוב, עם זאת ובמקביל
להגיש הצעותיכם לישובים נוספים, אשר בהם נדון בנפרד לבוסו של עניין.

ב ב ר כ ה

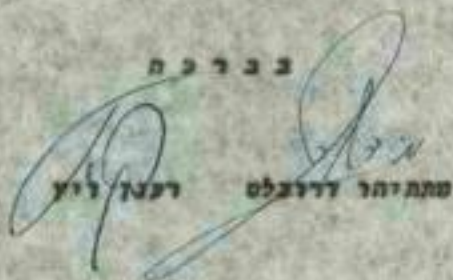
שתתיהו דדובלט
רעמ/ויץ

התקן: יו"ר הועדה הבינמוסדית
שר שטתון רביד
חבל ירושלים
גרעין נטף

3

THE UNIVERSITY OF CHICAGO

1950
MAY 15 1950
MAY 15 1950

RECEIVED

THE UNIVERSITY OF CHICAGO
540 EAST 58TH STREET
CHICAGO, ILLINOIS

OFFICE OF THE DEAN
540 EAST 58TH STREET
CHICAGO, ILLINOIS

RECEIVED
MAY 15 1950
MAY 15 1950

THE UNIVERSITY OF CHICAGO
540 EAST 58TH STREET
CHICAGO, ILLINOIS

1950

RECEIVED

RECEIVED
MAY 15 1950
MAY 15 1950

מדינת ישראל

מינהל מקרקעי ישראל
מחוז ירושלים

יחידה: לשכה מנהל המחוז

ירושלים כ' בחשוון תשמ"א
22.7.81

תאריך:

מספר:

לכבוד
מר רפאל לוי
הממונה על המחוז
משרד הפנים
בנין ג' נרלי
רח' שלומציון הסלכה 1
ירושלים

לכבוד
מר דוד דוד
ראש המועצה האזורית סטה יהודה
רח' אהליאב 29
ירושלים

א.נ.ג.

הנרון: כפר נטף

אנו תומכים במסרתה של אגודה נטף להקים ישוב כפרי בארמון נטף.
אנו רואים חשיבות לאומית בהקמת מהירה של ישוב זה, כדי לבלום את
החומצה הקיימת באיזור של השתלסוח על אדמות המדינה הסמוכות לקו
הירוק.

לאור זאת, ומאחר ונושא אישור הקמת המחנה הארעי של הישוב עומד כעת
על הפרק, אנו ממליצים ומבקשים לעשות כל הניתן כדי שאפשר יהיה
להתחיל בעתיד הקרוב ביותר להקים מבנים ארעיים כשטח ולאכלסם.
כמובן שאנו מצטרפים לעמדת הועצרות המקומית והמחוזית כי תכניות
המחאר הסופיות של הישוב צריכה לעבור את כל הליכי האישור וההפקדה
כמקובל.

בכרמא

ס. עין-סור
מנהל המחוז

ירושלים, 24.8.81

לכבוד
מר דקל
סגן שר החקלאות
ירושלים.

א.י.א.

הנדון: כפר נטף

מפעל התישבות זה - ישוב כפרי שחלק מתושביו יעסקו בחקלאות וחלק אחר יעבוד בחלה
בח 5 דונם כמשק עזר תוך שילוב עם עבודה בעיר - הינו פרי יוזמתן של קבוצת
משפחות צעירות שהתארגנו להקמת ישוב כפרי בהרי ירושלים.

במשך השנתיים האחרונות עמלנו רבות בגיבוש קבוצה מעורבת דתית-חילונית המונה
כיום 38 משפחות צעירות. כל משפחה מצטרפת משלמת אך ורק אח חלקה היחסי ברכישת
הקרקע שכן אין היוזמים נוטלים רווחים או שכר על פעילותם.

המקום שכתרנו להקים בו את הכפר "ישוב" על המדרונות המערביים של הרי ירושלים
בסמוך מאוד לקו הירוק (בתוך הקו הירוק) בלב אזור בלתי מיושב. הקמת הישוב
העכה את גוש הישוכים שמסביב לבירה ויחשלים שרשרת ישובים - קריה ענבים, מעלה
החמישה, כפר נטף ומבוא חרוון - המתמשכת כחומה סגורה למערב לאורך פרוזדור
ירושלים, שרשרת שחשיבותה הבטחונית רבה.

ברצוננו להזכיר בפתח הדברים את המאמצים שנעשו על ידינו לרכוש את שטח הקרקע
שלנו מבעלות ערבית. עד היום השקענו מאמצים רבים ומסון רב בנושא. השקענו
מאמצים אלה משום שאנו חבורה של אנשים ששמה לה לטטרה ללכת להתישבות לא בדרך
השגרתית שבה בדרך כלל באים אל המוכן, אלא ע"י כך שנקים בכוחות עצמנו ישוב
חדש, בעל אוסי חקלאי, באיזור הררי ובלתי מיושב זה, שיש חשיבות לאומית לישובו.

לא למוחר יהיה לציין את הסיוע שקבלנו ממינהל מקרקעי ישראל. המינהל ליווה
ומלווה את תהליך הקמת הישוב בנטף מאז החליטים המשפטיים שהתנהלו בקשר לבעלות
על אדמות נטף. מתוך רצון לגרום להקמת ישוב בנטף במהירות, הגיע המינהל להסכם
פשרה בסכסוך המשפטי שהיה על אדמות אלה, וכתוצאה מכך קבלנו את הבעלות על
190 דונם ראויים לעיבוד שרכשנו באדמות נטף. המינהל כפי שעולה גם ממכתבו
המצורף בזה של מנהל מחוז ירושלים, מעוניין בהתישבות באיזור בהקדם כדי לבלום
את התופעה המדאיגה של השתלטות על אדמות הלאום באיזור.

לאחר שהתמשה בעלותנו על הקרקע, בתחילת יוני ש.ז. פנינו למסדרות המיישבים,
ונענינו גם כאן בגישה האוהדת את מטרותנו. הועדה להתישבות המשותפת לממשלה
ולהסתדרות הציונית קיבלה ביום 12.7.81 החלטה על הקמת הישוב תוך תיאום עם
שלטונות צה"ל (צילום ההחלטה מצ"ב). בעקבות ההחלטה נפגשנו עם סגן הרמטכ"ל ועם
ראש אגף חכנון בטטה הכללי וסוכס כי צה"ל יסיר התנגדותו לזיתור על איזור נטף
כשטח אש, וההסדרים הסופיים יקבעו בימים הקרובים בין נציגי מה"ד לבינינו.
לאור הבעיה המשפטית שהתעוררה לגבי הליכי אישור הקמת הישוב מבחינת חוק התכנון
והבניה - רצוננו לעלות על הקרקע מיד, עלה נושא הקמת הישוב שנית על סדר יומה
של הועדה להתישבות בתאריך 26.7.81, והועדה החליטה על הקמת הישוב כישוב
זמני מיד בשטח שבבעלותנו. מצורף בזה סכתבו של עוזר יו"ר הועדה להתישבות,
מר אורי בראון, המוסר על החלטתה זו של הועדה מיום 26.7.81, על סמך החלטה
הועדה להתישבות קבלנו גם הקצבת מים ראשונית מן האגף להקצבות של נציבות המים.

בשלב הנוכחי הגענו במגעינו עם המועצה המקומית סטה יהודה שבשיטחה מצויה ככרת
האדמה שבבעלותנו, למצב בו אנו דורכים במקום. כפי שתלמד ממכתבו של ראש המועצה,
הרצ"ב, מתנה ראש המועצה - בכשרו כיושב ראש הועדה המקומית לתכנון ובניה -
אישור הקמת הישוב שלנו בתכנון אזור התישבות חדש בו יוקמו עוד שני ישובים.

גישה זו אהודה גם עלינו ואולם עד שירחמו כל הגופים הנוגעים בדבר לתכנון שני הישובים הנוספים יחלוף זמן רב. לא זו אף זו - נראה לנו כי הקמת הישוב שלנו עתה, רק תאיץ פיתוחו של הכל ארץ זה.

אנו מודעים לכך כי הקמת הישוב וכניה בתים מחייבת תהליך אישור על פי חוק התכנון והבניה. עתה, כשיש לנו בעלות מלאה על הקרקעות והועדה להתישבות אישרה את הקמת הישוב, אנו מבקשים כי יתירו לנו להקים מחנה זמני בנסף כדי שנוכל להתארגן לשמור על השטח ועל הציוד הרב הנמצא בו, וגם כדי להתחיל לפתוח ליעודו החקלאי. האגודה כגוף משפטי, וכל אחד מן החברים בפני עצמו, יתחייבו כי המבנים שיוקמו הם מבנים ארעיים וכי נהרוס, נפרק או נעביר אותם אם וכאשר ידרש הדבר ע"י הועדה המקומית.

מימד הדחיפות באישור בקשתנו נובע ממספר גורמים: אחד, עצם העובדה, שהזכרנו, כי אנו קבוצה של אנשים שהשקיעה עד היום את כל נשמתה, מרצה ומשאביה במטרה להקים את הישוב בנסף, ותיזמנה את עצמה מבחינת כל סדרי החיים לעלות בקיץ זה על הקרקע, כולל התפנות של החברים מכל עיסוקיהם לשלב של האחזות בקרקע ויצירת החשית החקלאית במקום. יש להזכיר כי המדובר הוא במבנים זמניים שיש צורך להכינם כראוי לקראת החורף כדי שיוכלו לשמש מגורים לילדים קטנים. כמו כן קיימת בעיה תכנון החינוך של ילדי הגרעין. בנוסף לכך, ציוד רב הכולל צריפים, מערכות מים, גנרטור וציוד חשמל ועוד כבר נקנה והוכן ויש לנו קשיים רבים באחסונו ובשמירתו בעיזור רב במקומות שונים. מאידך קיימת ועומדת התופעה שהניעה גופים ממלכתיים ולאומיים כמו מינהל סקרעי ישראל והמוסדות המישובים לתמוך בהקמת הישוב במהרה - התופעה של השתלטות חושבי הכספים הסמוכים ביו"ש על אדמות הלאום בתחום הקו הירוק ויצירת עובדות בשטח. העלאת הישוב על הקרקע גם במתכונת של מחנה זמני הביא לבלימת התופעה זו.

מכל הסיבות והגורמים שמנינו לעיל, אנו תקווה כי כבודו יצטרף עקרונות לבישתם האוהדה של כל שאר המוסדות גם לעצם רעיון הקמת הישוב בנסף וגם להכרה בצורך לאפשר לנו להקים עתה את הישוב הזמני.

ב ב ר כ ה

רות גורפיין
מרדכי גורפיין מרדכי גורפיין

העתק: מר אברהם צור, עוזר סגן שר החקלאות



חברות הממשלה

ירושלים, י"ז בתמוז תשמ"א
19 ביולי 1981

אל : יו"ר הוועדה להתיישבות המשותפת לממשלה
ולהסתדרות הציונית העולמית

מאת : סגן מזכיר הממשלה

הכני מתכוון להכניא לתשומת-לכך החלטות המ/40 ו- המ/50 של
הוועדה להתיישבות המשותפת לממשלה ולהסתדרות הציונית העולמית,
מישיבתה כיום י"ז בתמוז תשמ"א (12.7.81) -:

המ/50 1 ט ו פ - הקמת יישוב

מ ה ל י ט ו פ מכלול לשנות החלטה ממ. המ/37 של הוועדה
להתיישבות המשותפת לממשלה ולהסתדרות הציונית העולמית
מיום ט"ו בסיון תשמ"א (17.6.81), לאשר עקרונות הקמתו
של היישובנטף בחירכת נטף - מזרחית למבוא חורון,
מיקומו המדוייק של היישוב ייקבע בתאום עם צה"ל. היישוב
ייבנה על-ידי חברי גרעין נטף בתאום עם מינהל מקרקעי
ישראל.

בברכה
א' ליטנברג

העתק: מינהל מקרקעי ישראל

לשכת מנהל המחוז

כ"ב כסלו תשמ"א
22.7.81

לכבוד
מר רמאל לוי
מסכנה על המחוז
משרד הפנים
בנין ב' ברלי
רח' סלומציון אמלכא 1
ירושלים

לכבוד
מר דוד דוד
ראש המועצה האזורית מטה יהודה
רח' אליאכ 29
ירושלים

א.ג.א.

הנרון: כפר נטף

אנו חומכים במשרתה של אנודה נטף לתקים ישוב כפרי בארמה נטף.
אנו רואים חשיבות לאומית בהקמת מהירא של ישוב זה, כדי לבלום את
התופעה הקיימת באיזור של השתלטות על ארמה המדינה הסוכות לקו
הירוק.

לאור זאת, ומאחר ונושא אישור הקמת המהנה הארעי של הישוב עומד כעת
על הפרק, אנו ממליצים ומבקשים לעשות כל הניתן כדי שאפשר יהיה
להחמיל בעתיד הקרוב ביותר לתקים מבנים ארעיים בטמט ולאכלסם.
כמובן שאנו מצטרפים לעמדה הועדוית המקומית והמחוזית כי הכניסות
המהאר הסופיות של הישוב צריכות לעבור את כל הליכי האישור וההפקדה
במקובל.

בברכה
ס. גיין-טור
מנהל המחוז



לשכת שר החקלאות

כ"ח... תמוז - תשמ"א

27 יולי 1981

לכבוד

שר דוד דוד

יו"ר החוועה האזורית

מסת יהודת

הנדון: ישוב זמני נספ

1. ביום-26.7.81 עלה לדיון נוסף הקמת הישוב וזאת אחרי מאום עם תמסכ"ל.
2. הוחלט שהישוב יבנה כנ.צ 15651575 ע"י ח' נספ בשטח שניקנה ע"י חברי הגרעין.
3. כשלכ הנוכחי יבנה מוקד של הישוב במכנים זמניים כשישוב הקבע יבנה רק אחרי אישור כל המוסדות האזוריים.
4. אבקשם לסייע לחברי הגרעין להקים את המוקד בהקדם בגלל חשיבות המקום.

בכרחה

אורי כדאון
עוזר יו"ר ועדה
שרים להתישבות

התקיים:

1. מר לוי - הממונה על מחוז ירושלים.
2. מר מ. אשל - אחראי במשרד החקלאות על סימור קרקע.
3. ע. סגידו - מרכז גרעין "נספ".

1870

1871

1872

1875

1876

1877



לשכת שר החקלאות

Handwritten signature and initials, possibly "א.מ.י." and "101".

כ"י חמורז תשמ"א
22 גולג. 1981

לכבוד

מר דוד דוד

ראש המועצה האזורית

מטה - יהודח

הנדון: ישוב זמני נטף

אחרי אישור הועדה " לחתישות המשיחית לממשלה ולהסתדרות הציונית" הננו מבקשים
לאשר לחברי הגרעין להקים באופן זמני את המוקד של ישובם (בבניה לא קשיחה)
על מנת לממש את זכותם באופן מירי.

כמוכן שישוב קבע יבנה רק לאחר אישור כל הועדות המיועדות לכך.

בכבוד רב

אורי כראון
עוזר יו"ר ועדת שרים
להתישבות

העתק: מ. עין מור - מנהל מחוז ירושלים מנהל מקרקעי ישראל.



מוכירות הממשלה

ירושלים, כ"ד בחמוז התשמ"א
26 ביולי 1981

אשר
זרעין
"פ"ח" (א3)

אל : שר החקלאות

מאת : סגן מזכיר הממשלה

הנני מתכבד להביא לתשומת-לבך החלטה מס. הת/56 של הועדה
להתיישבות המשותפת לממשלה ולהסתדרות הציונית העולמית, מישיבתה
ביום י' בחמוז התשמ"א (12.7.81) -

הת/56 גרעין באוהלים - איזור בירקן

מ ח ל י ט י ס להטיל על עוזר שר חקלאות לענייני התיישבות
לכוא בדברים עם נציגי הגרעין שיושב באוהלים באזור בירקן - כדי
למצוא פתרון להקמת יישוב עבור הגרעין.

בבדכה
א. ל. שמסקד

אמין
99
23

אנו מבקשים על זוגות צעירים מאיזור ירושלים שהתגבשה על רקע חלום משותף להקים ישוב כפרי בהרי יהודה. רכשנו 200 דונם מאדמה בסך כסף כ-5 קילומטר מערב למעלה החמישה. הקבוצה מונה כיום 25 זוגות צעירים, כשהגברים רובם יוצאי יהודה קרביה וחלקם הגדול קצינים. מוצגנו להקים במקום כפר שיטנה 40-55 משפחות, שהמבוי והפרנסה משילוב של משק עזר במקום וכרמיה חלקית בעיר. חלק מן החברים מעוניין להתפרנס רק מהקלאמה במקום, אולם דבר זה יתאפשר רק במידה וניתן יהיה לחבור אדמה נוספת לעיבוד כמדינה.

אנו רואים הקמה ישוב באיזור זה כמדינה לאומית, כדרך שהאיזור היה עד כה מונח לחלוטין מבחינה החישובית ומכל בחינה אחרת. אף ידוע לנו כי קיימת בעיה של השגלמה וחללה של כפרים ערביים במדינה על אדמה מדינה, הופעה שהמדינה בכליל הוכיח כי ניתן לבולסה רק ע"י החישוב יהודית.

כדרך וידוע לנו המצב הכלכלי שבו נהוגה כיום המדינה ואין לנו מקשים כל סיוע כלכלי או סיפון כדי לעלות על הקרקע. אנחנו מוכנים לעלות על הקרקע בתוך חדשים בהנאים מלוגיים - עם בריטים, ערבים וכו' כ"כ, ולהתחיל לפתח את המקום במיפון עצמי ובקצב הרגהי הוך כדי ישיבתנו בו.

$$244812 - 310M = 1312M \quad 331r$$

$$226795 = 210M$$

210M
558423306
810619 - 210M

WITTH COP - FORD BULLDO

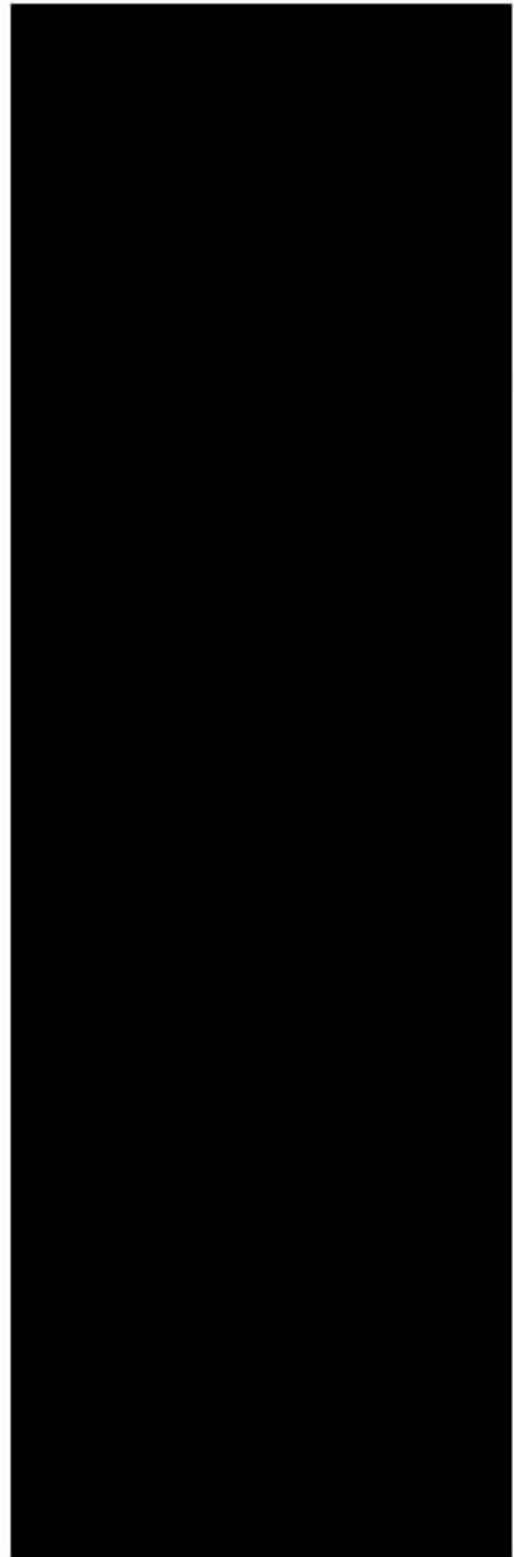

1000 ft

1000 ft



1000 ft

1000 ft

1000 ft

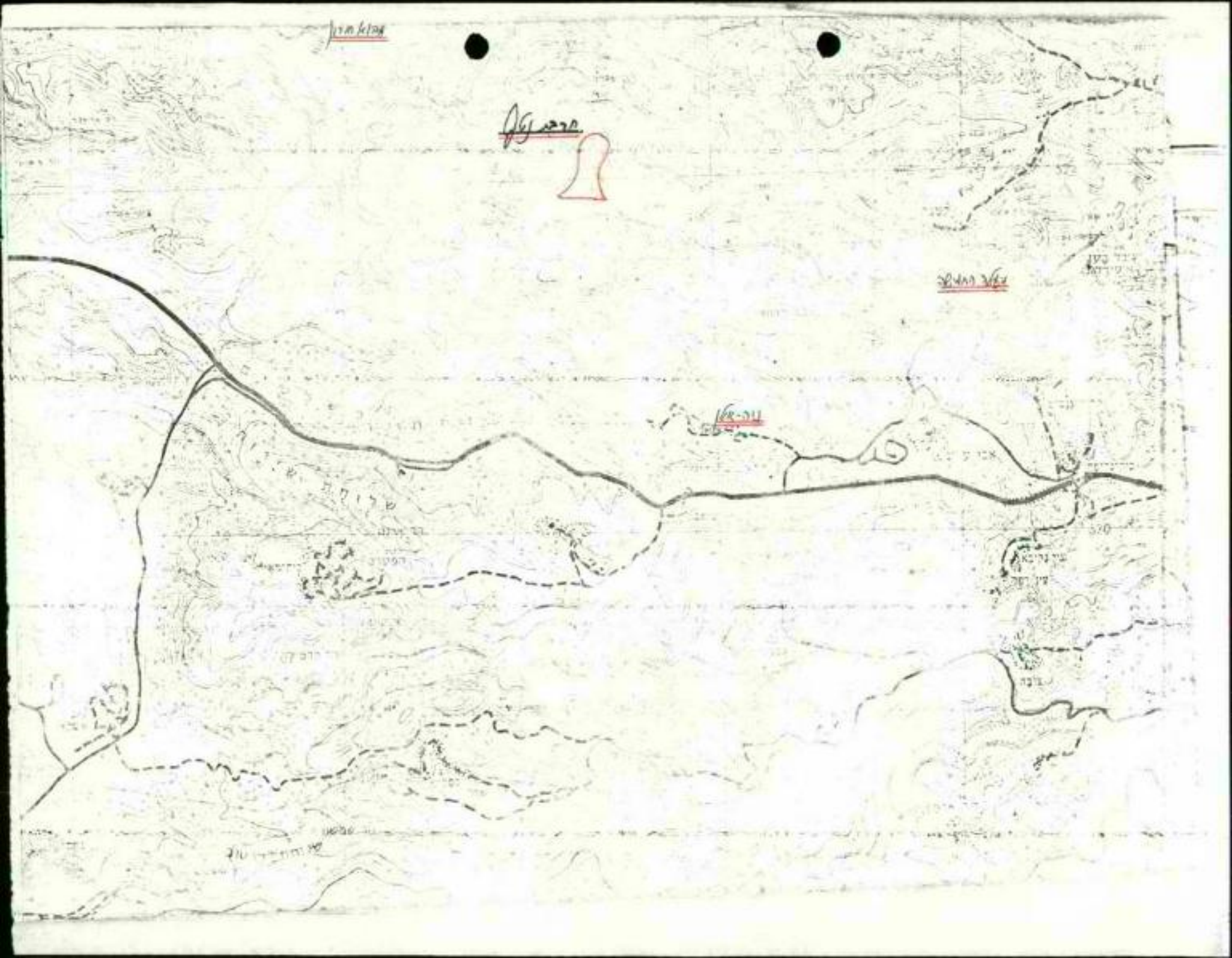



מזכירות הממשלה

לפק"ל
90/ (תק"ל)
A

ירושלים, י"ז בתמוז התשמ"א
19 ביולי 1981

אל : יו"ר הועדה להתיישבות המשותפת לממשלה
ולהסתדרות הציונית העולמית

מאת : סגן מזכיר הממשלה

הנני מתכבד להביא לחשומת-לכך החלטות המ/49 ו- הת/50 של
הועדה להתיישבות המשותפת לממשלה ולהסתדרות הציונית העולמית,
מישיבתה כיום י' בתמוז התשמ"א (12.7.81) :-

רמת קדרון - הקמת יישוב לשם עבוייה של ירושלים 49/ת"ה

מ ח ל י ט י ס במסגרת עבוייה של ירושלים, לאשר את
הקמתו של היישוב רמת קדרון - בחצי הדרך בין מעלה אדומים
ותקוע. מחכונת הישוב, גישת המדינה לבנייתו והטיפול בו -
תהיה דומה לזו של שערי חקוה.

נטף - הקמת יישוב 50/ת"ה

מ ח ל י ט י ס מבלי לשנות החלטה מס. הת/37 של הועדה
להתיישבות המשותפת לממשלה ולהסתדרות הציונית העולמית
מיום ט"ו בסיון התשמ"א (17.6.81), לאשר עקרונית הקמתו
של היישוב נטף בחירכת נטף - מזרחית למבוא חורון.
מיקומו המדוייק של היישוב ייקבע בתאום עם צה"ל. היישוב
ייבנה על-ידי חברי גרעין נטף בתאום עם מינהל מקרקעי
ישראל.

בכרסה
א. לושנסקי

העתק: מנהל מינהל מקרקעי ישראל

