

מדינת ישראל

משרד המשלה

משרד המשלה
מקור אל

5 2 55
2/01 -N
5/01 -38

מחלקה
מקור אל

מס. תיק מקור

55

55

שם: לשכת מנכ"ל - עזה

50086 / 5 - גל

מזהה פיו: 1090537
מס פריט: 26/02/2014

מזהה לוגי: 97.4/1 - 365
כתובת: 02-109-04-15-09



מוגבל

-1-



מדינת ישראל
משרד הביטחון

משרד
מתאם
הפעולות
בשטחים
כלכלה
03-6977610
03-6977674
353
התשס"א
2001

באייר
במאי

ט'
2

טלפון:
פקס:
כל-כ
ט'
2



ע"מ מתאם
לוח תפוצה

הנדון: ד"ח כלכלה שבועי 25/4-2/5/01

אזח"ע

תעסוקה

1. סה"כ היתרי עבודה בישראל אשר נופקו ונמסרו לרש"מ נכון ל- 30/4 - 2,559 רשיונות תעסוקה בחלוקה של הענפים הכלכליים הבאים: חקלאות - 1,243 רשיונות, תעשייה - 557 רשיונות, שירותים - 118 רשיונות, בניין - 641 רשיונות.
2. יציאת פועלים בממוצע יומי - לישראל - כ- 830, לא"ת ארו - כ- 2,850.

מסחר

3. תנועת המשאיות/ סחורות יבוא ויפוא בימים 25/4-1/5:

בימים שבין 18-24/4		בימים שבין 25/4-1/5		מעבר קרני
סה"כ	ממוצע יומי	סה"כ	ממוצע יומי	
2,522	504	2,210	442	
275	46	173	29	סומה
1	0	7	1	רפיח
2,798	560	2,390	472	סה"כ

יהשבע היקף הפעילות נמוך יותר עקב יום הזיכרון ויום העצמאות.

חקלאות

4. בשיחה עם וטרינר בקרני הני"ל מסר כי צפויות להתקבל תוצאות שליליות על בדיקות של דגימות תוצרת צמחית המשוקות מעזה לישראל. מדובר בעיקר בירקות (קישואים, כרובית וכו').
5. עונת דיג הסרדינים החלה, בכוננת הדייגים הפלסטינים לשווקים לישראל.
6. נתקבלו בקשות יבוא של מקנה בכמות גדולה מאוסטרליה. הערכה היא שעד מחצית חודש מאי יבוצע היבוא בפועל.

מוגבל

מוגבל

-2-

7. פריחים - עדיין ממשיך היצוא בכמויות קטנות יחסית - מדובר על 300 אלף פרח ליום, העונה צפויה לחסתיים באמצע החודש הבא.
8. פרי הדר - עד כה הפלסטינים ייצאו פרי הדר דרך גשר אלנבי בהיקף של כ- 21,000 טון, יצוין שהכמות נמוכה ב- 30% מהתחזיות.

תמ"ס

9. יבוא לעזה - סה"כ ישנה ירידה בכמות היבוא לעומת אשתקד עד כה. בחודש אפריל הגיעו 6 אוניות (5 מלט ו- 1 ברזל) 4,750 טון מלט ו- 3,000 טון ברזל. בהשוואה בתקופה מקבילה אשתקד הגיעו 12 אוניות (10,350 טון ברזל ו- 7,150 טון מלט).
10. מכולות - סה"כ בחודש אפריל הגיעו 150 מכולות, לעומת כ- 800 מכולות בחודש אפריל אשתקד.
11. היתרים לסוחרים - המכסה המאושרות שניתנה לעזה במסגרת ההקלות היא 350. נכון ל- 30/4 סה"כ סוחרים שקיבלו היתרים מגיע ל- 347.

א"ת ארז

12. למרות האירועים והתקופה בה אנו נמצאים ישנם 3 מפעלים חדשים בשלבי תקמה והם:
- א. מסגריה בשכירות.
- ב. מתפרה במבנה של חברת מבני תעשייה.
- ג. מסגריה בשלבי מו"מ מתקדם.

א"ת קרני

13. לא מאושרת כניסת יזמים לתחומי אזור התעשייה.
14. נמשכת הוצאת סחורה מאזור התעשייה תוך מתן עדיפות לסחורה, והנחה כמקובל לא"ת קרני.

איו"שנתוני תעסוקה בישראל

15. החל מתאריך 9/4 החלה הנפקת רשיונות תעסוקה רציפה במסגרת הנחיות תפ"ש.
16. סה"כ היתרים לעבודה בישראל שחולקו עד כה - 5,350, בחלוקה לענפים: חקלאות - 773, תעשייה - 1,227, שרותים - 731, מלונאות - 22, בניין - 2,596, תיירות - 1.
17. מאושרת הנפקת עד 420 עובדים לטובת קטיף הדרים בישראל בקריטריון של גיל 40 ומעלה נשוי + 1. בפועל הונפקו נכון ל- 1/5 180 היתרים. היתרים אלה כלולים בטבלה לעיל בתחום חקלאות.

תעסוקה בהתיישבות ובא"ת באיו"ש

18. סה"כ היתרי תעסוקה בהתיישבות ואזורי תעשייה: 1,935 רשיונות בתוקף לעומת 1,999 בשבוע שעבר. בחלוקה לענף: חקלאות - 36, תעשייה - 272, שרותים - 166, בניין - 1,461.

מסחר

19. לאור ההנחיות האחרונות, מותרת כניסת והוצאת כלל הסחורות לאיו"ש.

אנשי עסקים

20. מאושרת יציאת 350 אנשי עסקים בכירים (בעלי תיעוד B.M.C לשעבר) בהיתר של עד חודש ימים.

מוגבל

מונבל

-3-

21. מסי ההיתרים בתוקף נכון ל- 1/5 (שעה 14:00) - 196 לעומת 231 בשבוע שעבר (פג תוקפם של היתרים רבים).
22. מאושרת יציאת 300 אנשי עסקים בכירים נוספים (לא B.M.C) לציאה לישראל בחמלצת המת"קים ובאישור פרטני ע"י רמ"א.
23. מסי ההיתרים בתוקף נכון ל- 1/5 (שעה 14:00) - 82.

תנועת סחורות בגשרים

24. תנועת סחורות בגשרי אדם ואלנבי במהלך השבוע 1/5-25/4:

אלנבי יבוא ויצוא		אדם יצוא ויבוא		סוג הסחורה
שבוע קודם	השבוע*	שבוע קודם	השבוע*	
		56	33	אבן
28	13			חול
1	3			מלט
		25	18	שיש
**195	**78	13	8	פירות וירקות
		6	5	מוצרי תעשייה
62	55	2	2	שונות
286	149	102	66	סה"כ

*השבוע היקף הפעילות נמוך יותר עקב יום הזיכרון ויום העצמאות.

**כולן משאיות הדרים.

בורסה

25. בשלושה ימי מסחר בשבוע האחרון - 24-25/4, 30/4 ההיקף הכספי של המסחר הסתכם ב- 322 אלף דונר.

ידיעות מן העיתונות 2/5-29/4חרם על מוצרים מישראל

26. נמשכת הפעילות הפלסטינית נגד שיווק מוצרים ישראלים בשטחי הרש"פ. ע"סאן שכעה, ראש עיריית שכס, התחייב (בראיון לרדיו קול פלסטין, 26/4), לפעול למניעת שיווק פירות מתוצרת ישראל בשווקי העיר, וקרא לתושבים היודעים על שיווק מוצרים אלה לדווח בהקדם לגורמי הרש"פ. בד בבד, תורה ("אל-איאם", 29/4) הוועדה העממית על הנחייתה שקבעה את ה- 1/5 כמועד אחרון לסילוק מוצרים ישראליים מן השווקים הפלסטיניים.
27. הודעה מטעם הוועדה הלאומית לעידוד התוצרת הפלסטינית קוראת ("אל-חיאת אל-ג'דידה", 30/4) לציבור הרחב לסלק ב"יום הנכבה", החל ב- 15/5, את כל המודעות, הכרוזים והפרסומות לתוצרת ישראלית משטחי הרש"פ. בהקשר אחר, במסגרת כלכלי שנערך בשכס טענו הדוברים ("אל-איאם", 30/4), כי המטרה של ניתוק התלות הפלסטינית מכלכלת ישראל הינה ברת מימוש, בתנאי שיעשו המהלכים הדרושים לכך מצד כל הגורמים.

מוגבל

-4-

נתונים סטטיסטיים

28. נתונים אודות מימדי העוני ברש"פ - חסן אבו לבדה, יו"ר חלשכה המרכזית לסטטיסטיקה הפלסטינית, מסר ("אל-קודס", 26/4), כי למעלה משני מיליון פלסטיניים חיים מתחת לקו העוני, המהווים 64.2% מתושבי הרש"פ. במסגרת זו, טען, כי 55.7% מתושבי הגדה מוגדרים כעניים, בעוד 81.4% מתושבי הרצועה מוגדרים כך. כמו-כן, מסר, כי 10.7% מכלל המשפחות הפלסטיניות איבדו את מקור הכנסתן במהלך "האינתיפאדה", מהן 47% מהגדה ו- 53% מהרצועה. עוד טען, כי חלה ירידה משמעותית בהיקף ההכנסה החודשית של המשפחה הפלסטינית הממוצעת כאשר בגדה חלה ירידה מ- 2,600 ש"ח ל- 1,500 ש"ח בחודש, וברצועה - מ- 1,800 ש"ח ל- 900 ש"ח בחודש.

תקציב הרש"פ

29. המצב הפיננסי של הרש"פ - מוחמד זהדי נשאיבי, הממונה תיק האוצר ברש"פ, מסר ("אל-איאם", 27/4), במהלך כנס שערכה מזכירות "המועצה המחוקקת" בעזה, כי בעקבות הסגר חלה ירידה בהיקף הכנסות הרש"פ מ- 90 מיליון \$ בחודש ל- 20 מיליון \$, נשאיבי קרא למקד מאמצים למציאת מקורות מימון, במיוחד במדינות התורמות והמוסדות הבינ"ל לשיקום התשתית ההרוסה, ביצוע פרויקטי פיתוח ויצירת מקומות עבודה.

30. פעילות מוניציפלית - ראש עיריית קלקיליה מסר (בשיחה עם גורמי התיאום והקישור), כי ביום שישי, 27/4, נערכה ברמאללה ישיבה בהשתתפות מספר ראשי ערים באיו"ש, בה נדונה סוגיית מצוקתן התקציבית של המועצות המקומיות, וכי בתום הישיבה, החליטו משתתפיה לפנות לערפאת בבקשה להעביר את נטל תשלומי משכורות עובדיהן לאחד משרדי הרש"פ.

31. משרד האוצר הפלסטיני מתקשה לשלם את משכורות עובדי הרש"פ. גורם במשרד האוצר הפלסטיני מסר, בהקשר זה, בשיחה עם גורמי התיאום והקישור באיו"ש, כי הרש"פ טרם שילמה את משכורות חודש אפריל, בשל העיכוב בהעברת הסיוע הבינערכי האמור להגיע רק ב- 10/5. לדבריו, הרש"פ מנסה לגייס הלוואת גישור מהבנקים, כדי לשלם משכורות ב- 3/5 לפחות לחלק מהפקידים, אך צפויים קשיים בעניין זה בעיקר בעזה.

תורמותסיוע בינ"ל

32. נציג UNDP מסר ("אל-קודס", 28/4), כי ממשלת יפן תרמה 2.8 מיליון \$ לרש"פ כסיוע חירום עבור מגורי הבריאות, החקלאות והחינוך. לדבריו, מיליון דולר מסיוע זה יוקצה לשיפוץ בתים שנהרסו בהתקפות צה"ל, מיליון דולר - עבור סקטור החקלאות וכ- 800 אלף \$ לטובת מערכות הבריאות והחינוך ברצועה. בנוסף, החליטה דנמרק להעניק 2 מיליון אירו לפלסטינים.

33. פקדא"ר הנכה ("אל-איאם", 30/4), ב- 29/4, שלושה פרויקטים שביצעה בשכם: הרחבת ביה"ח הממשלתי רפידיא (בעלות של 1.4 מיליון \$, במימון הבנק העולמי); שיפוץ כביש ראשי סבסטיה (בעלות של 143 אלף \$) והמרכז הרפואי בשכם (בעלות של 600 אלף \$, במימון הקרן הערבית).

34. המשרד לשת"פ בינ"ל בדנמרק מסר (סייף, 27/4) על העברת סיוע חרום בסך של 2 מיליון אירו לטובת הפלסטינים. הבסף הועבר באמצעות ססו"ת, ותוכנית המזון העולמית. בהקשר זה נמסר, כי עד כה העבירה דנמרק לפלסטינים 3.17 מיליון אירו.

35. הפלסטינים מכחישים, כי ארה"ב החליטה לבטל את מימון הקמת כביש שכס-גינין. עזאם אל-אחמד, הממונה על תיק העבודות הציבוריות ברש"פ, הכחיש (רי קול פלסטין, 25/4) ידיעה שפורסמה בעיתונות הפלסטינית לפיה הודיעה ארה"ב על כוונתה לבטל את המימון לפרוייקט סלילת כביש שכס-גינין. לדבריו, כל הפרסומים בנושא זה אינם מוסמכים, והמשרד ממשיך במגעים עם ארה"ב כדי לקדם את הפרוייקט.

מוגבל

מוגבל

-5-

36. ממשלת דנמרק החליטה ("אל-קודס", 1/5) להעניק 6.7 מיליון אירו לטובת חיווק הדמוקרטיה וזכויות האדם בשטחי הרשי"פ ולחיווק המועצה המחוקקת הפלסטינית. בד בבד, קיבלה עיריית קלקיליה סיוע חירום משני מחוזות צרפתיים, שכלל 14 אלף לרכישת מכשירים וציוד רפואי לביה"ח קלקיליה וסכום דומה לסיוע ברכישת גנרטור לעיר.

סיוע ערבי

37. במסגרת "הגשר האווירי" לתמיכה ב"אינתיפאדת אל-אקצא", שארגנה אגודת הסחר האדום של מאע"מ, חוביל ("אל-איאם", 30/4), ב- 29/4, מטוס מאע"מי, דרך נמל התעופה עמאן, 35 טון של תרופות וציוד רפואי לבתי החולים הפלסטינים, בגדים וכמויות גדולות של מזון שיחולקו בין מחנות הפליטים הפלסטינים. כמו-כן, מסרה סוכנות הידיעות של מאע"מ כי יחולקו סכומי כסף בין משפחות חללי האינתיפאדה וכי יוקם בי"ח לעיניים בשכם, במימון מאע"מי, וכי השיח' זאיד תרם כבר לפלסטינים כ- 8.2 מיליון וארצו התחייבה להשתתף בקרנות הערביות לתמיכה באינתיפאדה בסכום של 150 מיליון.

38. חילוקי דעות בין הרשי"פ לבנק האיסלאמי לגבי מועד העברת הסיוע החדשי השוטף לרשי"פ. הבנק האיסלאמי לפיתוח מסר (ס"י, 1/5) על העברת סכום נוסף של 15 מיליון לרשי"פ כחלק השלישי במלווה של 60 מיליון, שאושרו על ידי הפסגה הערבית. בתוך כך, נמסר ("אל-חיאת", לונדון, 2/5), כי הרשי"פ דרשה מהבנק האיסלאמי להעביר אליה גם 30 מיליון, כתשלום שני במלווה בסך 180 מיליון שאושרו בפסגה הערבית כבר עתה, בניגוד לעמדת הבנק המבקש להעביר את חסוף ביום ה- 10 של כל חודש.

תמ"ס

39. סעדי אל-כרונו, הממונה על תיק התעשייה ברשי"פ, מסר ("אל-איאם", 29/4), במהלך טקס פתיחת יריד "אינתיפאדת אל-אקצא של התוצרת הלאומית" שערך אתמול משרד התעשייה הפלסטיני בשיתוף נציגות ההכונה הלאומית בעזה, כי ענף התעשייה הפלסטינית חזר לצמיחה שנתית בשיעור של 8% וליצירה של 82 אלף מקומות עבודה לפועלים ולאנשי מקצוע. במסגרת זו, הדגיש, כי שיעור הצמיחה של התעשייה הפלסטינית הינו מהגבוהים בתעשיות העולם. עבד אל-חפזי נופל, מנכ"ל סחר החוץ במשרד הכלכלה והמסחר, ציין ("אל-איאם", 28/4) כי בשלושת החודשים האחרונים חל שיפור ניכר בפעילות היצוא והיבוא משטחי הרשי"פ ואליהם וכי מאז תחילת 2001 הצליח הסקטור הפרטי להסתגל למציאות של האינתיפאדה ולהתגבר על כל המכשולים שמערימה ישראל בפני היצוא הפלסטיני. לדבריו, משלחת פלסטינית תצא בקרוב לחמש מדינות ערביות, כדי לבדוק דרכים להיודק חילופי הסחר בינן לבין הרשי"פ.

40. סהיל ח'לילה, מנחל "התאחדות האבן והשיש הפלסטינית" טען ("אל-איאם", 30/4) כי הפסדי מגזר האבן בבית פג'אר, אשר היווה את מקור ההכנסה העיקרי של רבים מתושביה, מסתכמים בכ- 21 מיליון, 50% מהעובדים בו פוטרו וכושר הייצור שלו ירד לכדי שליש, לעומת התקופה שקדמה ל- 29/9.

סחר חוץ

41. שדרוג קשרי הכלכלה בין סין לרשי"פ - סעדי אל-כרונו, הממונה על תיק התעשייה ברשי"פ, מסר ("אל-חיאת אל-ג'דידה", 30/4), כי הרשי"פ חתמה עם ממשלת סין על מזכר הבנה לשת"פ כלכלי ולשדרוג קשרי הכלכלה והמסחר בין הצדדים. לדברי כרונו, המזכר נחתם לאחר ביקור שערכה לאחרונה משלחת תעשיינים פלסטיניים בסין במטרה לעודד ביקורי משלחות של אנשי עסקים משני הצדדים בסין וברשי"פ.

מוגבל

-6-

תעסוקה

42. גורמים פלסטיניים דוחים את טענות ישראל בדבר הקלות בסגר. לדברי טוב עבד א-רחים (סי"כ, 30/4), הודעות ישראל בדבר הקלות בסגר אינם אלא תעמולה ערמומית שמטרתה הטעיית דעת הקהל העולמית. עבד א-רזאק אל-מנאדה, מפקד הבטח"ל בעזה, הכחיש (טי פלסטינית, 1/5), כי בוצעו הקלות בסגר. לדבריו, מערימים חיילי צה"ל קשיים רבים על הפלסטינים העוברים בתוך שטחי הרצועה. סעד מדלל, מנכ"ל התעסוקה במשרד העבודה הפלס', טען בהקשר זה ("אל-חיאת אל-ג'דידה", 1/5), כי בניגוד לפרסומים בישראל, משרדו לא קיבל עד כה אף רשיון עבודה מהצד הישראלי (יצוין, כי ב- 30/4 נמסרו לצד הפלסטיני 375 רשיונות ותעסוקה ובסה"כ הונפקו עד כה - 2,050 רשיונות).

43. גורם מרפיח מסר (בשיחה עם גורמי הקישור), כי במגזר הפועלים בישראל ישנה ציפיה דרוכה למימוש ההקלות בעניינם. לטענתו, למעלה מ- 70% מהפעילות הכלכלית באזח"ע מבוססת על הכנסות הפועלים.

44. נתונים אודות מימדי האבטלה - מנתונים שפרסמה אתמול הלמ"ס הפלסטינית עולה ("אל-חיאת אל-ג'דידה", 1/5), כי שיעור האבטלה בשטחי הרש"פ עמד ברבע הראשון של שנת 2001 על 37.7%, לעומת 10% לפני פרוץ "האינתיפאדה". עם זאת, מצביעים הנתונים על ירידה קלה בחיקף האבטלה בהשוואה לדצמבר 2000, אז עמד החיקף המובטלים על 39.7%. מבחינה מספרית מדובר על 297 אלף מובטלים ברבעון הראשון של 2001 לעומת 316 אלף ברבעון האחרון של 2000. ע"פ הדו"ח, נרשמה ירידה חדה בחיקף המועסקים בענף הבנייה ומספרם הגיע ל- 2.4% מכלל המשתתפים בכוח העבודה ברבעון הראשון של שנת 2001, לעומת 10.9% ברבעון השלישי של שנת 2000. בענף החקלאות נרשמה ירידה קלה בלבד, מ- 12.7% מכוח העבודה ברבעון השלישי של שנת 2000 ל- 12.1% ברבעון הראשון של שנת 2001.

45. סיוע מטעם הרש"פ למובטלים - מוחמד זהדי א-נשאשיבי, הממונה על תיק האוצר ברש"פ, הודיע ("אל-קודסי", 1/5), כי בכוונת משרדו לחלק ב- 3/5 לפועלים המובטלים את הכספים אשר נוכו ממשכורותיהם של פקידי הסקטור הציבורי. לדבריו, יינתן לכל פועל מענק בגובה של 600 שקל מטעם ערפאת לרגל ה- 1 במאי.

46. אישור חוק העבודה הפלסטיני לרגל ה- 1 במאי. בנאום שנשא לרגל "חג הפועלים", הכריז ערפאת (ופ"א, 1 מאי) על כוונתו לאשר את חוק העבודה הפלסטיני החדש ולפרסמו בספר החוקים. לדבריו, בשלב הבא יאושרו חוקים ותקנות הנדרשות לצורך ביצועו. שאהר סעד, יו"ר התאחדות הפועלים, ציין, כי יישום החוק הינו צעד חשוב לקידום מעמד הפועלים הפלסטיניים. במקביל, קרא חוסין א-שיח, במהלך עצרת לרגל 1/5 שהתקיימה בטו"כ, ליישם שורת צעדים אשר תביא לשיפור של ממש במצבם של הפועלים דוגמת הקמת קרן חירום לאומית שתספק תעסוקה למובטלים, איסור על פיטורי עובדים ממפעלים בתחומי הרש"פ, יישום חוק העבודה פלסטיני והקמת בתי דין לעבודה.

תחבורה

47. מסילת הרכבת מאזח"ע לאיו"ש - מוחמד א-שתית, מנכ"ל פקדא"ר, ציין ("אל-איאם", 26/4), כי ההצעות הישראליות בדבר הקמת מסילת ברזל מאזח"ע לאיו"ש ראויים לבחינה אך יחד עם זאת, חיוני שמעבר בין האזורים יהיה תחת ריבונות פלסטינית מלאה. כן ציין, כי לא ייתכן שהמעבר היחיד בין אזורים אלה יתבסס על מסילות ברזל ולא יכלול כבישים. לדבריו, חיוני להפעיל גם ציר תנועה חלופי שיקשר בין עזה לאזור השומרון. מוחמד דחלאן הגדיר ("אל-חיאת אל-ג'דידה", 28/4) את פרויקט הרכבת בין עזה והגדה כ"זריית חול בעיניים" וטען, כי ישראל מחפשת אחר "סוגיות קוסמטיות" במקום לחדש את המו"מ מהנקודה בה הופסק.

48. בעלי חברות האוטובוסים הפועלות בקווים שבין הערים ירושלים, רמאללה, בית לחם וחברון מזהירים ("אל-איאם", 28/4) מפני התמוטטות כללית של חברותיהם, נוכח השבתת 160 מתוך 200 אוטובוסים מאז תחילת האינתיפאדה, עקב הסגר המוטל על השטחים הפלסטיניים.

מוגבל

מוגבל

-7-

תעופה

49. בד בבד, ציין פאין זידאן, יו"ר רשות התעופה הפלסטינית ("אל-איאס", 30/4), כי בניגוד להודעות שר החוץ הישראלי, הרשי"פ לא קיבלה עד כה הודעה רשמית אודות כוונה לפתוח מחדש את שדה התעופה ברפיח. בחקשר אחר, ציין זידאן, כי בכוונת הרשי"פ לחתום על הסכמי תעופה עם סוריה ולבנון במהלך ביקורו הקרוב של ערפאת בדמשק.

חקלאות

50. עאטף בכר, יו"ר אגודת הדייגים, מסר ("אל-איאס", 26/4), כי הגדלת מרחב הדיג מצד ישראל ל-6 מיל הינה "דמיונית" וכי הדייגים עודם נתונים ל"מצב הרוח" של הסטי"לים הישראליים. כמו כן, טען, כי 600 הדייגים בחיאן יונס וברפיח טרם קיבלו אישור לעסוק בדייג. בכר הדגיש, כי מצבם של דייגי הרצועה, שמספרם עומד על כ-3,200 דייגים, אינו טוב יותר ממצבם של אלה מדרום הרצועה, בשל ריבוי ההתנכלויות מצד משמר החופים הישראלי.

51. לטענת משרד החקלאות הפלס', היקף הנוקים שנגרמו לענף החקלאות ברצועה, כתוצאה מהתפרצות מאגר המים בנחל עוז מסתכם בכ-1.4 מיליון.5. כמו-כן, נטען, כי 173 חקלאים ניוזקו בעקבות ההצפה, וחקיף השטחים שנפגעו כ-2,000 דונמים.

52. נסיונות לעידוד החקלאות כמענה לסגר ומאבק בהתנחלויות. ד"ר סאמר אל-אחמד, מנחל הסיוע החקלאי במחוז גינין, הודיע ("אל-קודס", 2/5) על תוכנית סיוע חירום חדשה לחקלאים במחוז במגמה למנוע הפקעת קרקעות ולסיוע לחקלאים להמשיך לעסוק בחקלאות, על רקע נזקי הסגר. במסגרת זו, ציין אל-אחמד, כי השלב הראשון של תוכנית החירום, שהחל בראשית השנה, כלל, בין היתר: שיקום של 40 בארות מים, סלילת דרכים חקלאיות באורך 13 ק"מ וחלוקת שתילי עצי פרי, אשר במסגרתם הועסקו פועלים פלסטיניים שעבודתם בישראל הופסקה.

תיירות

53. ד"ר סאמי מסלם, מנכ"ל משרדו של ערפאת ביריחו, ציין ("אל-חיאת אל-ג'דידה", 29/4), כי הסגר הישראלי שיתק את מגזר התיירות בעיר יריחו לחלוטין, וכי הדבר משפיע גם על מגזרים כלכליים אחרים. בחקשר זה, פירסם משרד התיירות הפלסטיני ("אל-חיאת אל-ג'דידה", 29/4) דו"ח מטעמו, בו הוא מאשים את ישראל בפגיעה מתמשכת באתרים ארכיאולוגיים ודתיים מאז תחילת האינתיפאדה, ובכלל זה הרס אתרים ארכיאולוגיים - מוסלמים ונוצריים בירושלים, מניעת שיקום בתים בעיר העתיקה בחברון, בפגיעה במסגדים דוגמת המסגד בדרום העיר שכם וכן במסגדים בתחומי ישראל דוגמת המסגדים בטבריה ויפו.

תקשורת

54. דיווח על תופעה של ביקוש פלסטיני גובר לשירותי אינטרנט. בעל בית קפה אינטרנט דיווח, בשיחה עם גורמי התיאום והקישור בטול כרם, כי בניגוד למקומות בילוי אחרים, אשר ספגו מכה קשה בעקבות המהומות, בתי הקפה שמספקים שירותי אינטרנט שמרו על רמת פעילות טובה במהלך החודשים האחרונים ובבית הקפה שלו אף נרשמה עלייה במספר המבקרים בכלל ובקרב ציבור הנשים בפרט (75% מכלל הגולשים בבית הקפה הן נשים). להערכתו, הסיבה לכך נעוצה בכתרים ובסגר, שהפכו מקומות אלה למקום בילוי ומפגש חברתי.

מונבל

-8-

איכ"ס

55. פרויקט האתר לסילוק פסולת מוצקה "זהרת אלי-מגיאן" במחוז ג'נין. ולד אבו מויס, ראש עיריית ג'נין ויו"ר מועצת השירותים המשותפת לפסולת מוצקה במחוז ג'נין, הודיע ("אל-איאס", 30/4), על פתיחת העבודות בפרוייקט "זהרת אלפגיאן". במסגרת זו, ייסגר אתר הפסולת סילת אל-חארתייה, ויושמש אתר הפסולת "ח'ילת אלסרוג", ע"י פקדא"ר, אליו תיסלל דרך נישא חדשה. בשלב השני, ייסגרו 48 אתרי פסולת הפזורים באופן אקראי ברחבי המחוז, ופוגעים באיכות הסביבה, וישוקמו 6 אתרים אחרים, שיושמשו, באופן זמני, עד להשלמת פרויקט "זהרת אלפגיאן", אשר עלותו 14 מיליון\$, במימון הבנק העולמי.
56. ידיעות, מלבד הנתונים המספריים של תנועת סחורות ועובדים, נאספו ממקורות שונים משיחות, מעיתונות וכיוצא בזה ומהימנותם הינה בהתאם.
57. נציין כי הדו"ח מרכז דיווחים מענפי הכלכלה באזורים, פעילות המתמ"ש וכן דיווחים מעיתונות הנערכים ע"י ענף מידע והערכה.
58. בברכה.

ברוך דב בסקי, רס"ן
סגן רע"ן כלכלה

מונבל

מונבל

-9-

תפוצה

משרד התמי"ס / סמנכ"ל למוזה"ת / גבי בר
 משרד התחבורה / ראש אגף תקציבים / הרצל בן-יהושע
 משה"ח / רח"ט כלכלת מוזה"ת / אילן ברוך
 משרד האוצר / ס' הממונה על התקציבים / קובי הבר
 משרד האוצר / ע' בכיר למנכ"ל / ברי בר ציון
 משה"ח / ע' מנכ"ל
 משרד העבודה / ע' מנכ"ל
 משרד התחבורה / ע' מנכ"ל
 משרד התמי"ס / ע' מנכ"ל
 משרד החקלאות / ע' מנכ"ל
 משרד לבטי"פ / ע' מנכ"ל
 המשרד לשיתוף פעולה אזורי / ע' מנכ"ל / עברי ורבין

 משטרת ישראל/ לשכת ממכ"ל

 אג"ת 87 / סרח"ט אסטרטגי

אמ"נ / רד"ר מרכז

מוכ"צ ס' שהבי"ט

רל"ש ר' אג"ת

משהבי"ט / יועץ תקשורת

משרד החוץ / מחלקת אוטונומיה

משה"ח / מחלקת היבטים כלכליים / יעקב אברהמי

אמ"נ / מחקר / ענף כלכלי

אמ"נ / מחקר / מנמ"ת / מדור דיווח

תפוצה פנימית

מונבל

מוגבל

-10-

לוח תמוצה פנימית

סי המתאם

מתפ"ש / רמ"ח מידע ותיאום

איו"ש / רע"ן כלכלה

אזח"ע / רע"ן תאום כלכלי

מתפ"ש / רע"ן אג"מ

מתפ"ש / רע"ן י.ע.ע

מתפ"ש / ע"י למו"מ

מתפ"ש / דובר

אזח"ע / מתאם חקלאות

איו"ש / קמ"ט חקלאות

אזח"ע / מתאם מסו"ת

אזח"ע / מתאמת תחברה

מפצ"ר / דבל"א / סרן ערן שמיר

מוגבל

972 7 6892608

דואר נכנס

לשכת המנכ"ל

09-05-2001

שם חוק
מס' כ"ח

6049 ✓

לכבוד
עמי קדוש
וען כלכלההנדון: יצור תות שדה בע"מ
סיכום עונת 2000\011. מבוא

גידול תות השדה הוא אחד הגידולים הרווחיים ביותר מבין גידולי החקלאות הנפוצים בע"מ. היו בו תנודות רבות אבל גודל השטח התייצב סביב 1500 דונם, ויכול לייצוא של כ- 800 ק"ג דרך אגרקסו. יש עוד להוסיף פסילות של כ- 250 ק"ג המופנות לשוק המקומי.

ראויים לציון ארבע עובדות לגבי התפתחות גידול תות השדה:

א. אזור חדש לגידול תות שדה

במסגרת פרויקט תות השדה מסעם "מרכז פרס", בשתי העונות

הגידול החל מזנת 1998 ועד שנת 2000, נוסף, ביחסתנו, אזור

גידול חדש בדרום רצועת ע"מ, באזור המואסי של רפיח.

גידול תות השדה באזור זה התבסס, והשנה יהיו בו משתלות ושטחי גידול פרי כ- 200 דונם.

נציין שהשטח המסורתי של גידול שדה החל מ- 1970 נמצא

בצפון חבל ע"מ, ג'בליה ובית ליה.

ב. פרוץ האינתיפדה

עקב פרוץ האינתיפדה היו עיכובים במשלוחים ויש ליחס

לאירועים הביטחוניים את הירידה בכמויות ליצוא אשר היו

צפויים. במיוחד מדרום הרצועה לא הגיעו משלוחי תות שדה ליצוא

ומרביתו נמכר לסוחרים ישראלים.

ג. איכות הפרי ושאריות חומרי הדברה

איכות הפרי, צורתו, מיון לפי גודל חן, עיוותים בפרי, חיי מדף, צורת

אריזה, וסוג הקרטונים לאריזה, כל גורמים אלה עדיין מצויים בבתי

האריזה של מגדלים בע"מ. אחת הפסילות עדיין גבוהה יחסית ולכן שיווק

תות השדה מע"מ הופנה למרכזי קניות בגרמניה, ולא לאנגליה אשר הוא

שוק קפדן יותר.

שאריות חומרי הדברה בפרי נכדקים באופן שיטתי ע"י אגרקסו

וע"י משרד החקלאות. קיים מעקב מתמיד בנושא ויש פעולה

ניכרת על ידי המחלקה להגנת הצומח של הרשות הפלשתינית.

מסתמן טיפול נמדך של כל הגורמים ותקווה שבשנה הבאה נושא

זה ירד מעל הפרק.

ד. התמודדה הכספית וההתחרות עם יצוא תות ממצרים.

בעונת גידול זו, הגיעו משלוחים של תות שדה ממצרים ובמחיר

נמוך יותר מאשר בשנה שעברה. ההתחרות הייתה על אותם מרכזי

קניות אשר בגרמניה.

2. אופן הטיפול בייצוא של תות שדה מעטה ועלויות הטיפול

א. מסוף קרני
בעקבות ההחלטה של מערכת הביטחון לבטל את הלוויים, עברו דרכי היצוא של תות השדה מעטה שינויים רבים. כל הטיפול עבר למסוף קרני, נבנה במיוחד "טרמינל" אשר מצידו המערבי הגיעה התוצרת חקלאית מעטה ומצידו הישראלי, אחרי בדיקת שיקוף, עבר בדיקות איכות, מיון ואריזה. מהמסוף עברה התוצרת לקידור מהיר באשדוד ומשם לנתב"ג. בנוסף פעל בתחום הטרמינל מתקן קידור אופרטיבי לפתרון בעיות מקומיות.

ב. עלויות הטיפול

- העלות לסונה השנה נסתכמה ב - \$142 . בשנה שעברה היא הייתה \$ 132 ואילו לתוצרת מקומית \$ 60 .
- מספר גורמים חברו יחד להעלאה במחיר הטיפול והם:
 - שעות פעילות מצומצמות, ולכן היה דרוש כ"א רב לזמן קצר.
 - ההובלה במשאיות ישראליות. למרחק רב יותר חסן המתנה גדול.
 - מעבר הטרמינל נבנה עבור תות שדה בלבד ולא ניתן באותה משאית להעביר תוצרת אחרת.
 - במסוף קרני לא הייתה מערכת קידור מהיר והיה צורך לשם כך לשנע את התוצרת למסוף אשדוד.

3. התמורה הכספית

- בתחילת העונה החקלאי קיבל 15 ש"ח לק"ג לעומת 20 ש"ח אשתקד.
- באמצע העונה קיבל החקלאי 13 ש"ח לעומת 18 ש"ח אשתקד.
- בסוף העונה קיבל החקלאי 7.5 ש"ח לק"ג לעומת 9 ש"ח אשתקד.
- בסיכום הייתה ירידה ממוצעת של 25% בפדיון לעומת השנה שעברה.

4. תחזית לעונה הבאה 2001\02 (זמני)

לאור הנתונים הללו לא צפוי גידול בשטחי התות הנתונים אשר בידינו היא הזמנה של 40,000 של שתילי תרבית רקמה, אשר יכולים להניב במשתלות אשר יהיו כ - 100 דונם, לקבלת 7 עד 10 דונם שתילי פרי. ז"א רק משתילי תרבית רקמה ניתן לשתול 700 עד 1000 דונם.

- 3 -

מקור אחר של שתילים הוא מריבוי עצמי, דא משמחי גידול פרי קיימים אשר
החקלאים משאירים חלקה קטנה כמשתלה לייצור שתילים לצרכים שלהם.
רק בעוד מספר שבועות נדע בוודאות יותר על כמות שמחי תות השדה אשר
חרעו בעונה הקרובה.

4. סיכום

1. גודל השמחים של תות השדה יישאר באותו גודל בגלל
הכנסה היחסית גבוהה לסגדל הפלשתיני.
2. סיבות אשר יפחיתו את ההכנסות ויקטנו את השמחים בענה
יהיו תובלה יקרה ואגרת מסוף קרני אשר לא הייתה בשנים
קודמות.
3. בצד הישראלי, השקעות בציוד, סגירת המיתקן מהבחינה
הביטחונית וייקור השירותים של המפעיל את המרמיס,
(מר חדד מיכאל), יקטנו את הכדאיות של יצוא גידול תות
השדה, ממסוף קרני.

הלל אדירי

מתאם חקלאות ומים

1.5.01

העתקים:
לשכת השר
מנכל, יוסי ישי
צבי אלון, מנכל סחר חוץ
רמתק כ. אבו דוקון
טו רמתק, דני ששון

מוגבל

-2-

6. שירותים וטרינריים - נמשך שיתוף הפעולה בין השירותים הווטרינריים של עזה וישראל בשבוע שעבר הועברו מזרקים לחיסון וכן ניר לסימון בעלי חיים כמו-כן הועברו לדהנייה 200 מנות חיסון למחלת הפה והטלפיים לבעלי החיים במקום.

תמ"ס

7. מתוך מכסת אנשי עסקים BMC וסוחרים שניתנה לעזה (350) יצאו עד כה 33 BMC לישראל.
8. בענף הבנייה: הענף ממשיך להיות חלש וחסר פעילות למרות כניסת האגריגטים.
9. מל אשדוד: קיימת ירידה משמעותית בהיקפי היבוא לרצועה בעיקר בחומרי בניה (כגון מלט וברזל). בעבר מוצרים אלו נכנסו באופן שוטף.

איו"שנתוני תעסוקה בישראל

10. החל מתאריך 9/4 החלה הנפקת רשיונות תעסוקה רציפה במסגרת הנחיות תפ"ש. סה"כ היתרים - 1,167. בחלוקה לענפים: חקלאות - 497, תעשייה - 541, שירותים - 109, מלונאות - 13, בניין - 7.

תעסוקה בהתיישבות ובא"ת באיר"ש

11. סה"כ היתרי תעסוקה בהתיישבות ואזורי תעשייה: 1,976 רשיונות בתוקף לעומת 2,167 בשבוע שעבר. בחלוקה לענף: חקלאות - 38, תעשייה - 341, שירותים - 129, בניין 1,468.

אנשי עסקים

12. מס' החיתרים בתוקף נכון ל-17/4 - 200.
13. כמו-כן, מאושרת יציאת 300 אנשי עסקים בכירים נוספים (לא B.M.C) ליציאה לישראל בהמלצת המת"קים ובאישור פרטני ע"י רמ"א. הנושא בטיפול לגיבוש הקבוצה הראשונה כחתאם לנוחל עבודה שהופץ בנושא למת"קים.

תנועת סחורות בגשרים

14. תנועת סחורות בגשרי אדם ואלנבי במהלך השבוע 11-17/4:

סוג הסחורה	אדם יצוא ויבוא		אלנבי יבוא ויצוא	
	שבוע קודם	השבוע	שבוע קודם	השבוע
אבן	45	36		
חול			10	72
שיש	29	34		
פירות וירקות	13	13	156	171
מוצרי תעשייה	4	7		
שוניות	1	2	39	53
סה"כ	92	90	195	296

יכולן משאיות הדריים.

בורסה

15. היקפי המסחר בבורסה ממשיכים להיות נמוכים ברמה של עשרות אלפי דינר בלבד ליום מסחר לעומת מאות אלפים ואף מיליוני דינר בתקופה המקבילה לפני שנה.

מוגבל

מוגבל

-3-

16. המדד ממשיך בירידה רציפה של כ- 50% ממדדי שיא של 285 נקודות בחודשים מרץ אפריל 2000 לעומת 151 נקודות במדד הנוכחי.

ידיעות מן העיתונות 12-18/4הכלכלה הפלסטינית

17. בכנס נוסף שארגן הפורום הרעיוני "מפתאח", בשכם, קראו כלכלנים ואנשי עסקים ("אלאיאם", 14/4) להתמקד בייסוד "כלכלה של הישרדות ומשק של התנגדות", כדי שאפשר יהיה להתמודד מול "מעשי החרס של הכיבוש". משתתפי הכנס האשימו את ישראל בפגיעה במשק הפלסטיני כאמצעי לחץ על תרש"פ והדגישו את הצורך ליצור זיקה בין האינטרסים של המשק הפלסטיני.
18. פעילות להחרמת תוצרת ישראלית. טלעת אלצפדי, מתאם ועדת החרס על סחורות ישראליות, מסר ("אלאיאם", 15/4), כי באותו יום תיפתח במרכז רשאד אלשוא בעזה ועידה עממית שתעסוק בהטלת חרס על תוצרת ישראלית ותפעל לאיחוד המאמצים הרשמיים והעממיים בנושא. לדברי צפדי, החרס אמור להיות מהלך וולונטרי ולא כפוי, כאשר בארגון הוועידה נוטלים חלק שורה של גופים ובהם התאחדות התעשיינים הפלסטינית.
19. בעניין אחר, איחוד האגודות לאיכות חסביבה ברש"פ החליט להחרים את כל הפרויקטים המשותפים עם ישראל "עד שיימצא פתרון צודק לבעייה הפלסטינית".
20. גורמים פלסטיניים מדגישים את חשיבות החרס הכלכלי נגד מוצרים ישראלים, בדגש על תוצרת ההתנחלויות, וקוראים למצות את הדין עם קבלנים פלסטיניים אשר ממשיכים לעבוד בהתנחלויות. בכנס שקיימה באלבירה "רשות התאום המאוחדת להגנה על קרקעות ולמאבק בהתנחלויות" ציין ("אלקדס", 16/4) סמיר שחאדה, מנהל המוסדות הלאומיים, כי המאבק נגד ההתנחלויות חייב להתנהל בכל מישורי הפעילות. כמו כן, קראה ("אלחיאת אלגידדה", 16/4) רשות התאום לפרסם רשימה שחורה של קבלנים העובדים בהתנחלויות ולהעמידם לדין באשמת בגידה. בהקשר זה, קראו ("אלחיאת אלגידדה", 16/4) הדוברים במהלך כנס שקיים משרד החסברה בחברון, לסכל את תוכניות הפקעת קרקעות לצורך הרחבת ההתנחלויות באמצעות יצירת פרויקטים חקלאיים לטיוב קרקע בכל האזורים הנמצאים בסכנת הפקעה.
21. בהקשר אחר, בעקבות ועידה בנושא החרס על מוצרים ישראלים שנפתחה ב-15/4 בעזה, הגדיר, חסן אלכאשף, מנכ"ל משרד החסברה באוה"ע ("אלחיאת אלגידדה", 16/4), את החרס על מוצרים ישראלים כאחד מגילוייה החשובים של האנתפאצ'ה וקרא למאבק פלסטיני חסר פשרות במישור זה, בו ייטלו חלק משרדי הרש"פ הרלבנטיים, אנשי מנגנוני הביטחון הפלסטיניים, לשכות המסחר וכלי התקשורת הפלסטיניים.
22. משתתפי הוועידה קראו ("אלאיאם", 16/4) להגברת המודעות של הציבור הפלסטיני בכל הקשור להחרמת התוצרת הישראלית כחלק מהמאבק של העם הפלסטיני. במסגרת זו, קראו משתתפים לקבוע את ה-15/5 כמועד האחרון להיפטר מכל גילוי של תעמולה ופרסומת לתוצרת ישראלית ברחבי הרש"פ. עוד ציינו, כי פלסטיני אשר יעבד עם ישראל ינודה מהחברה ומהעם ודרשו ממנגנוני "הרשות" השונים לנקוט בכל האמצעים הדרושים למניעת "דליפתה של התוצרת הישראלית והאמריקנית לשווקים הפלסטיניים", בהדגישם כי יש להם תחליף פלסטיני, ערבי או אחר.

תקציב רש"פ

23. שבעוני האופוזיציה הפלסטינית ("אלרסאלה" ו"אלאסתקלאלי", 12/4) פירסמו במקביל כתבות נרחבות אודות מצוקת המגזר המוניציפלי, לפיהן ירדו הכנסותיו ממיסים בשיעור של 90%. על פי הכתבות, נמנעת גם הרש"פ מהורמת כספים למגזר המוניציפלי, ובכלל זה מיסים הנגבים בשמו. על רקע זה, הזהירו ראשי הערים, כי לא יוכלו לשלם את משכורות העובדים. עובד במשרד השלטון המקומי ציין, כי ברשויות מועסקים כ- 20 אלף עובדים והסכום הדרוש לתשלום שכרם מסתכם ב- 30 מליון ש"ח.

מוגבל

מוגבל

-4-

24. סביב מצוקתן התקציבית של הרשויות המקומיות, עון אלשוא, ראש עיריית עזה, הכניש ("אלאיאס", 15/4) את השמועות לפיהן בנונת העירייה לצמצם את שכרם של הפקידים ולפטר חלק גדול מהם. עם זאת, הדגיש, כי הרשויות המקומיות אכן מצויות במשבר כלכלי חמור.

תעסוקה

25. סעיד מדלל, מנכ"ל מחלקת התעסוקה במשרד העבודה הפלסטיני, העריך ("אלאיאס", 12/4) במהלך כינוס שערכו ב-11/4 "הכוחות הדמוקרטיים באש"ף" בעזה, כי מספר המובטלים בשטחי הרש"פ עומד על כ-350 אלף, ושיעור האבטלה על 60 אחוזים באזח"ע ו-40 אחוזים באי"ש. מדלל הדגיש, כי גם למדינות ערב חלק באחריות למצב הקשה של הפלסטינים בשל אי העברת הסיוע הכספי שהתחייבו לו בוועידות הפסגה בקהיר ועמאן. ראסם אלביארי, ראש ההתאחדות הכללית של איגודי הפועלים הפלסטיניים, קרא מצידו, למדינות ערב "לפתוח את שעריהן" בפני הפועלים הפלסטיניים ובכך להקל על סבלם.
26. במקביל, הודיעה המועצה המחוקקת הפלסטינית בשיתוף התאחדות הפועלים הפלסטינית ("אלאיאס", 12/4) על קיום כינוס לאומי בנושא בעיית האבטלה ב-14/4 במלון קזבלקה ברמאללה. במסגרת הכינוס יוצגו נתונים בנושא האבטלה והצעות ליצירת הזדמנויות תעסוקה בכל המגורים במשק.
27. עלי אבו מרסה, סגן מנהל מחלקת הפרוייקטים בפקדא"ר, הודיע ("אלקדס", 12 אפריל), כי פקדא"ר השלים לאחרונה ביצוע 3 פרוייקטים של רשתות ביוב ומים בעזה וכן של הקמת בית מטבחים במחנה צבאי בג'באליא בהיקף של 262 אלף דולר. לדברי אבו מרסה, הפרוייקטים בוצעו במסגרת תוכנית של פקדא"ר ליצירת מקומות עבודה למובטלים בשיתוף פעולה עם הבנק העולמי, אשר העביר מימון בהיקף של מיליון דולר לצורך מימושו.
28. גורמי כלכלה פלסטיניים קוראים לרש"פ לבגש תוכנית חירום כלכלית להקטנת מימדי האבטלה. בכנס בנושא האבטלה שיום המכון למחקרים מדיניים וכלכליים - "מאס" בראמאללה, קראו המשתתפים לרש"פ לנקוט צעדים אופרטיביים לחקלת המצוקה הכלכלית ובכללם: אישור חוק העבודה הפלסטיני, הקמת מוסד לביטוח סוציאלי וכינון קרן תמיכה בפועלים מובטלים. כן הודגש הצורך לצמצם את התלות בתעסוקה בישראל באמצעות עידוד המגזר החקלאי, ביצוע תכניות פיתוח בהיקף של מיליארד דולר בשנה לפחות וחתימת הסכמי סחר ושת"פ כלכלי עם מדינות ערב שיכללו קליטת פועלים פלסטינים בתחומן.
29. אגודת האישה העובדת בעזה דיווחה ("אלאיאס", 16/4), כי שיעור האבטלה בקרב הנשים המעוניינות לעבוד עלה וכי הדבר ניכר בעליית מספר בקשות העבודה המוגשות ע"י נשים בהשוואה לעבר. עפ"י דיווחי האגודה, שיעור האבטלה מוערך בכ-50 אחוזים ברצועה ובכ-40 אחוזים באי"ש.
30. מחלקת התעסוקה בעיריית עזה מסרה ("אלקדס", 17/4), כי במהלך ה-16-17/4 השלימה מספר פרוייקטים לצורך יצירת מקומות עבודה למובטלים בשיתוף עם הבנק העולמי בהיקף של כמיליון דולר. הפרוייקטים כוללים עבודות ביוב ומים ונטיעת עצים בדרכים ראשיות בעזה. בתוך כך, הדגיש מחלקה, כי העירייה נאלצה לעכב ביצועם של כ-30 פרוייקטים נוכח הסגר.

תמ"ס

31. עבד רבה אלענזי, מנהל מחלקת ההגנה על התעשייה הלאומית במשרד התעשייה, מסר ("אלחיאת אלג'ידדה", 12/4), כי המשרד החל לאחרונה בניצוע תוכניות חירום לסיוע למפעלים שניזוקו בעקבות הסגר ומניעת חכנסת חומרי גלם לרצועה. לדברי אלענזי, המשרד יסייע למפעלים להמשיך בעבודתם באמצעות הקצאת יועצים טכניים ולניהול וכן במתן הטבות כספיות.

מוגבל

-5-

32. השבועון "אלרסאלה", בטאון מפלגת ההצלה האסלאמית, דיווח (12/4), כי מחירי האגריגטים באזח"ע התייקרו בשיעור של 125 אחוזים מאז פרוץ הארועים בשטחים. ע"פ הדיווח הסיבות העיקריות לחתייקרות הינן האיסור הישראלי על פעילות "משאיות סטריליות" והכמות הקטנה יחסית של אגריגטים הנכנסת לרצועה.

תורמות

33. מקורות בסווייט מסרו ("אלחיאת אלג'ידה", 15/4), כי המדינות התורמות החליטו להעביר סיוע חרום בסך 28 מיליון דולר לסווייט, על מנת שתוכל לספק את צרכי תושבי מחנות הפליטים באזח"ע.
34. סיוע בינ"ל - סווייט הודיעה, כי קיבלה מענק אמריקאי בסך 12 מיליון דולר למימון תוכניות חירום שתכליתן לסיוע לתושבי מחנות הפליטים.
35. סיוע ערבי - קרן "אלאקצא" שבניחול הבנק האסלאמי לפיתוח החליטה ("אלחיאת אלג'ידה", 17/4) לחזרים 7 מיליון דולר לפרוייקטים לשעת חירום בשטחי הרש"פ שיבוצעו בפיקוח הבנק העולמי, פקדא"ר ו - U.N.D.P.

מעילות הסיוע של הארגונים לא ממשלתיים בשטחי הרש"פ:

36. אגודת "אלצלחה" החלה (15/4) לחלק סיוע מטעם ועדת הסיוע הסעדית לכ - 890 משפחות ברצועה אשר בתיהם ושטחיהם החקלאיים נהרסו ע"י כוחות צה"ל. היקף הסיוע נאמד בכ - 2.4 מיליון דולר תרומת "הועדה הסעדית לסיוע לאנתפאצ'ה". צלאח אלכורד, יו"ר אגודת אלצלחה, ציין, כי "הועדה הסעדית לסיוע לאנתפאצ'ה" תרמה עד כה באמצעות האגודה, 30 מיליון דולר שאיפשרו חלוקת סיוע לכ - 200 אלף משפחות באזח"ע ובאזח"ש.
37. ארגון "תאדמה הקדושה לסיוע ולפיתוח" מדווח על מתן סיוע לכ - 21,300 משפחות נזקקות ברתבי רצועת עזה בהיקף של 1.5 מיליון דולר, בנוסף ל- 8 אמבולנסים בשווי 400,000 דולר שנמסרו לבתי החולים בשטחים, במהלך מחצית השנה האחרונה.
38. עאדל קדום, מנהל ארגון ההצלה האסלאמית, מסר ("אלקדס", 15/4), כי בותו יום יחל הארגון ביישום השלב השלישי של תוכנית חלוקת מזון לנזקקים, במסגרתו יחלק 6,000 חבילות מזון למשפחות נזקקות בגדה וברצועה. לדבריו, עד כה חילק הארגון כ- 420 טונות של מוצרי מזון לנזקקים.
39. גורם מעזה מסר (בשיחה עם גורמי התיאום והקישור, 15/4), כי תחל חלוקת סיוע למשפחות הנפגעים בבית לאהיא, אשר נתקבל כתרומה מממשלת עיראק.
40. חמדי חרזאללה, נציג הסהר האדום של מאע"מ בשטחי הרש"פ, מסר ("אלחיאת אלג'ידה", 15/4), כי ארגונו יקצה מיליון דולר להשלמת פרויקט בנייתו של ביה"ח רפיה בשכונת תל אלסטאן לאחר שועדת השכונה והועדה הטכנית מטעם משרד הבריאות יתמחרו את השלב הראשון של בניית ביה"ח.

אנרגיה

41. עבד אלרחמן חמד, הממונה על תיק השיכון והאנרגיה ב"רשות", חזר מביקור במצרים במהלכו נועד עם גורמים במשק הנפט המצרי ובראשם עם שר האנרגיה המצרי. חמד ציין ("אלקדס", 15/4), כי מצרים הביעה נכונות לסייע לפלסטינים בפיתוח שדות הגז הטבעי שנתגלו בחופי אזח"ע.

תיירות

42. משרד התיירות הפלסטיני מגנה את עיריית שכם על הריסת אתר ארכיאולוגי במרכז העיר. לטענת משרד התיירות ("אלחיאת אלג'ידה", 17/4), עבודות העפר באתר הארכיאולוגי שנתגלה לאחרונה במתחם יחידת כיבוי האש במרכז העיר, בוצעו ב-15/4 בלילה, ללא התראה מוקדמת, תוך הפרת חוק העתיקות. לטענת המשרד, באתר ישנם ממצאים ארכיאולוגיים מהתקופה הרומאית.

מוגבל

מוגבל

-6-

סחר חוץ

- 43.** ירידה בהיקף היצוא הירדני לשטחי הרש"פ. על פי נתונים שהתפרסמו בירדן ("אלחיאת אלג'ידדה", 17/4), ירד היצוא הירדני לשטחי הרש"פ בחודשים ינואר - פברואר 2001 בחשוואה לתקופה המקבילה אשתקד ב - 22%, מ - 2.9 מליון דינאר (כ-4 מליון דולר) ל - 2.3 מליון (כ-3.2 מליון דולר). לעומת זאת, גדל היבוא הירדני משטחי הרש"פ מ - 658 אלף דינאר (כ-924 אלף דולר) לכדי 920 אלף (כ-1.3 מליון דולר) באותה תקופה.

תקשורת

- 44.** התנתקות חברת "גיואל" מחברת התקשורת הפלסטינית. חברת התקשורת הסלולארית הפלסטינית - "גיואל" וחברת התקשורת הפלסטינית - "פאלטל" קיימו ("אלאיאם", 17/4) באותו יום מסיבת עיתונאים, בה הכריזו על התנתקותה הסופית של "גיואל" מחברת התקשורת הפלסטינית והפיכתה לחברה עצמאית עם הון של כ-35 מליון דולר. 65 אחוזים ממניות גיואל נמצאים בבעלות "פאלטל" והיתר בבעלות חברת פלסטין לשירותי סחר (בניהולו של מחמד רשד, יועצו הכלכלי של ערפאת). חכם כנפאני, מנכ"ל "גיואל", ציין, כי כעת פועלים להרחבת החברה בחשקעה של 11 מליון דולר ולהגדלת מספר המנויים בה מ-90 אלף ל-200 אלף עד סוף 2001.

תחבורה

- 45.** קשיים במגזר התחבורה הציבורית במחוז בבית לחם. במפגש פתוח שחתקיים בבית לחם, בהשתתפות חברי המועצה המחוקקת, צלאח תעמרי ובשאר דאוד, קראו הדוברים למשרד התחבורה לטפל בהקדם בבעיות התנועה בבית לחם, הנובעות מחוסר מקומות חניה ומחפיפה בין קווי התחבורה ברחבי המחוז ומתופעת הרכבים הגנובים ולסייע לנהגי התחבורה הציבורית שנקלעו למצב כלכלי קשה עקב הסגר.
- 46.** ידיעות, מלבד הנתונים המספריים של תנועת סחורות ועובדים, נאספו ממקורות שונים משיחות, מעיתונות וכיצא בזה ומהימנותם הינה בהתאם.
- 47.** נציין כי הדו"ח מרכז דיווחים מענפי הכלכלה באזורים, פעילות המתפ"ש וכן דיווחים מעיתונות הנערכים ע"י ענף מידע והערכה.
- 48.** בברכה.

ברוך דב פסקי, רס"ן
סגן רע"ן כלכלה

מוגבל

מוגבל

-7-

תפוצה

משרד התמי"ס / סמנכ"ל למזהיית / נבי בר
 משרד התחבורה / ראש אגף תקציבים / הרצל בן-יהושע
 משה"ח / רח"ט כלכלת מזהיית / אילן ברוך
 משרד האוצר / ס' הממונה על התקציבים / קובי חבר
 משרד האוצר / ע' בכיר למנכ"ל / ברי בר ציון
 משה"ח / ע' מנכ"ל
 משרד העבודה / ע' מנכ"ל
 משרד התחבורה / ע' מנכ"ל
 משרד התמי"ס / ע' מנכ"ל
 משרד החקלאות / ע' מנכ"ל
 משרד לבטי"פ / ע' מנכ"ל
 חמשרד לשיתוף פעולה אזורי / ע' מנכ"ל / עברי ורבין

[REDACTED]
 משטרת ישראל / לשכת מפכ"ל

[REDACTED]
 אג"ת 87 / סר"ט אסטרטגי

אמ"נ / רו"ר מרכז

מוכ"צ ס' שהביט

רליש ר' אג"ת

משתב"ט / יועץ תקשורת

משרד החוץ / מחלקת אוטונומיה

משה"ח / מחלקת היבטים כלכליים / יעקב אברהמי

אמ"נ / מחקר / ענף כלכלי

אמ"נ / מחקר / מנמ"ת / מדור דיווח

תפוצה פנימית

מוגבל

מונבל

-8-

לוח תמונת מנימית

סי המתאם

מתפ"ש / רמ"ח מידע ותיאום

איו"ש / רע"ן כלכלה

אזח"ע / רע"ן תאום כלכלי

מתפ"ש / רע"ן אג"מ

מתפ"ש / רע"ן י.ע.ע

מתפ"ש / עי למר"מ

מתפ"ש / דובר

אזח"ע / מתאם חקלאות

איו"ש / קמ"ט חקלאות

אזח"ע / מתאם מסו"ת

אזח"ע / מתאמת תחבורה

מפצ"ר / דבל"א / סרן ערן שמיר

מונבל

11

101.

מנהלת תיאום וקישור
משרד החקלאות, ארז
טל' 08 674149819
פקס 08 6892608
15.4.2001



לכבוד
רמתק כאמיל אבו רוקון
מתק ארז

הנדון: פעילות בנושא חבלות ונזקים לקוי מים ברצועת עזה

עד לפני מספר שבועות בוצעו מספר חבלות בציוד של מקורות לאורך קו המערכת, לדוגמא חבלות בקו המים לבריכת בן סעיד.

דיווחנו על כך לנציב המים הפלשתיני והוא התחייב בכתב בשעתו, לשאת בנזק ולמנוע חבלות נוספות. עד היום לא דווח יותר על חבלות בקווי מים של מקורות.

לאחרונה התרחשו אירועים מסוג אחד, אשר בהם פעילות של כלים כבדים של צה"ל, לפי דיווחים ממקורות פלשתינים, היו מעורבים. וקווי מים לאורך גדר המערכת המובלים לרשות, נותקו. לדוגמא קו המים לא. ת. דיר אל בלח, קווי מים ליד דהנייה והיום (3.5.01) ליד תל קסיפה, נותק קו המים בין הבארות נדר 5 ונדר 4.

בדרי"כ בתיאום עם הצבא, דרך רען תות - חוסאם, עובדי מחלקת המים של הרשות הפלשתינית, מקבלים אישור להתקרב לגדר המערכת ולתקן את קווי המים המנותקים.

פעילות זו לאורך הגדר, כנראה עוד תמשך זמן ותופעת ניתוק קווי מים המספקים מי שתייה תמשך. יהיה צורך ליידע את הצבא על קווי מים ראשיים, החוצים את הגבול וכן פעולת תיאום מהירה לתקון הנזק ובמיוחד אובדן מים.

כן יש לציין שבעיית ניתוק קווי מים עלולה להתרחש גם ליישובי מועצת חוף עזה.

בסיכום אני מציע להקים אד הוק צוות חירום אשר יטפל באופן דחוף בכל מקרה של ניתוק.

בברכה

הלל אדירי

מתאם חקלאות ומים

העתקים:

לשכת שר החקלאות
מנכ"ל, יוסי ישי
נציב המים, שמעון טל
נציבות המים, ש. קנטור
יו"ר חוף חוף עזה אהרלה צור
סורמתק דני ששון
רען תפס, ערד הרמן
רען כלכלה, עמי קדוש
רמד תות, חוסאם קבלאן
יועץ המים, אברהם עמיאל

קב. פרחי כוכב (86) בע"מ

מושב כוכב מיכאל. ד.ג. כוכב מיקוד 79304
טל. 08-6722361 פקס. 08-6722728

10 אפריל 2001



לכבוד
מר יוסי ישי
מנכ"ל משרד החקלאות
א.ג.

הנדון: עלויות מסוף קרני -
תות-שדה מרצועת עזה.

כידוע לך נגרם לנו גירעון של \$ 88,000 בעקבות הפעלת טרנויט במתכונת זו ובגלל התחייבות שלכם שעלות יצוא התות לא יגדל בעקבות המעבר למסוף קרני. כפי שכבר הוסבר לך בישיבות קודמות עם נציגי אגרקסקו העלויות גבוהות ב- \$ 100 לטון.

למרות כל פניותי אליכם ולחברת אגרקסקו, אנו עדיין תקועים לפני קריסה. כידוע לך, אנו סגרנו ליום אחד בלבד אך בגלל לחצים של חברת אגרקסקו לפתוח שוב, פתחנו.

אני לא רוצה לתאר לך מה היה קורה אילו התות-שדה היה נורק אפילו ליום אחד, אני בטוח שכל הנושא היה כבר מאחורנו.

אבקשך לעשות הכל כדי שהנושא ייפתר תוך שבועיים, אחרת לא תהיה לנו ברירה ואנו נאלץ לסגור את העסק ולפעול בכל דרך לקבלת הכספים המגיעים לנו.

בברכה,

מיכאל חדד

העתיקים:

שר החלקאות - מר שלום שמחון.
מנכ"ל אגרקסקו - מר שלמה תירוש.
מנכל אגף הירקות - מר עוזי קוריס.
מנהל מוצר תות שדה - מר אסף אדר.

קב. פרחי כוכב (86) בע"מ

מושב כוכב מיכאל. ד.ג. כוכב מיקוד 79304
טל. 08-6722361 פקס. 08-6722728



10 אפריל 2001

לכבוד
מר יוסי ישי
מנכ"ל משרד החקלאות

א.ג.

דואר וכו"ס	
לשכת המנכ"ל	
17-04-2001	
שם תיק:	571.6
מס' סידורי:	

הנדון: עלויות מסוף קרני -
תות-שדה מרצועת עזה.

כידוע לך נגרם לנו גירעון של \$ 88,000 בעקבות הפעלת טרנזיט במתכונת זו ובגלל התחייבות שלכם שעלות יצוא התות לא יגדל בעקבות המעבר למסוף קרני. כפי שכבר הוסבר לך בישיבות קודמות עם נציגי אגרקסקו העלויות גבוהות ב- 100 \$ לטון.

למרות כל פניותיי אליכם ולחברת אגרקסקו, אנו עדיין תקועים לפני קריסה. כידוע לך, אנו סגרנו ליום אחד בלבד אך בגלל לחצים של חברת אגרקסקו לפתוח שוב, פתחנו.

אני לא רוצה לתאר לך מה היה קורה אילו התות-שדה היה נזרק אפילו ליום אחד, אני בטוח שכל הנושא היה כבר מאחורנו.

אבקשך לעשות הכל כדי שהנושא ייפתר תוך שבועיים, אחרת לא תהיה לנו ברירה ואנו נאלץ לסגור את העסק ולפעול בכל דרך לקבלת הכספים המגיעים לנו.

בברכה,

מיכאל חדד

העתקים:

שר החקלאות - מר שלום שמחון.
מנכ"ל אגרקסקו - מר שלמה תירוש.
מנהל אגף הירקות - מר עוזי קוריס.
מנהל מוצר תות שדה - מר אסף אדר.

משרד החקלאות ופיתוח הכפר

התל. 50250 טל. 9681750 / 9681614 - 03 9681746 03

תאריך: י' בניסן התשס"א
3 באפריל 2001
מספר: 20.40

דואר זכום
לשכת המנהל
15-04-2001
שם תיק: 5705 ✓
מס' הידוע: _____

אל: מר שמעון ביתן, קמ"ט יו"ש.
מר הלל אדירי, קמ"ט עזה.

הנדון: אישור העברת בע"ח ומוצריהם בין יו"ש לעזה

בעקבות הכרזה של הרשות הפלשטינאית על מחלת הפה והטלפיים באזור רמאללה ובאזורים אחרים ביו"ש, מעבר מעלי גירה ומוצריהם בין יו"ש לעזה תותר בתנאים הבאים:

- המשלוח ילווה בתעודה וטרינרית חתומה ע"י מנהל השירותים הווטרינריים ברשות הפלשטינאית או נציגו, שהאזור הנמצא בתחום של 10 ק"מ ממקום המשלוח ומקור בע"ח ומוצריהם נקיים ממחלת הפו"ט.
- בעלי חיים מחוסנים נגד מחלת הפה והטלפיים.
- דרישה זו לא חלה על המשלוחים מעזה ליו"ש מאחר וקבלנו הצהרה בכתב מד"ר אחרס שרצועת עזה נקייה ממחלת הפו"ט.

בברכה

ד"ר מ. חיימוביץ
מנהל השירותים הווטרינריים בשדה

העתקים:
מנכ"ל משרד החקלאות.
מנהל השירותים הווטרינריים.
מנהל יחידת הפיצו"ח.

מ"ט/העברת בע"ח מיוש לעזה

מנהלת תיאום וקישור - חבל עזה
משרד החקלאות

3 באפריל 2001

ת.ד 14 מחסום ארז, טל: 08-6892608-6741499 פקס: 08-6892608

3/4/01

הנדון : אמצעי קשר עם הפלסטינים בתקופה הנוכחית

סוג הפעילות	הגוף עמו מתבצע התאום ברש"פ	הנושא
תיאום הנפקת אשרות ייבוא ע"י השו"ט ותיאום בייבוא בפועל של בע"ח בשך המגיע מחו"ל. תיאום כניסת הסחורה דרך מעבר ערבה שבאילת ותאום כניסתו לקרני.	שירותים וטרינריים יבואנים פלסטיניים וישראלים	ייבוא בע"ח
הנפקת אשרות ייבוא וקישור בין השירותים להגנת הצומח ברש"פ לבין מקבליהם בישראל	השירות להגנת הצומח	ייבוא חומר צמחי
תאום ייצוא תוצרת פרי הדר וירקות דרך מעברים אלנבי (בחודשים דצמבר-יוני)	מתאם חקלאות + יבואנים פרטיים	ייצוא פלסטיני למדינות ערב
תאום מעבר ייצוא של תוצרת חקלאית רגישה: פרחים ותות שדה תאום דרכי הייצוא וקיצור השתיהיה במעברים תאום מעבר דרך מחסומי צה"ל בתוך הרצועה.	מתאם חקלאות מגדלים פלסטיניים אגודות חקלאיות פלסטיניות	ייצוא פלסטיני דרך ארקסקו

מוגבל

תאום בנושא העברת חיסונים ומלכודות ודיווח על התפשטות מחלות בבע"ח ובצמחים. תאום משלוח בדיקות מעבדה של תוצרת המועדת לישראל ע"מ למנוע איסור שיווק של תוצרת מזהמת בחומרי הדברה או מזהמי קולי צואתי.	מחלקה וטרינרית שירותי הגנת הצומח משרד הבריאות	ש"פ מקצועי
תיקון משותף של מערכות המים על קו המערכת כתוצאה מחבלה או תחזוקה. דוגמאות: קו המים לבריכת בן סעיד אל מועזי, אל שווקה - רפיח צינור מי שתייה.	נציב מים של הרש"פ ומחלקת המים ותחזוקה בעזה	אספקת מים לפלשתתנים במסגרת 5מיליון קו"ב
איתור 5 נקודות לאספקת מים למכליות.	נציבות המים של הרש"פ	אספקת מים לשעת חירום לישובים ברש"פ
אומדן הנזקים שנגרמו לחקלאות בעזה	נציבות המים של הרש"פ ומשרד החקלאות	הצפת שטחים ע"י הפריצה במאגר נחל עוז
העברת התשלומים לחברת מקורות.	נציבות המים של הרש"פ	חשבונות מים
ישיבות, דיונים ותכנון שימוש במי קולחים מצפון רצועת ע"י יישובי שער הנגב.	נציב המים של הרש"פ	פרויקט משותף לשימוש במי קולחים
ארגון וסדנא בנושא גידולי פרחים ליצוא.	משרד החקלאות בעזה חקלאים, מדריכים וספקים	הזמנה לכנס תערוכת פרחים

מוגבל

<p>סיוע בנסיעתם לכנס אינטרס ישראלי שניגז הפלשתיני ישתתף</p>	<p>מנהל המכון להגנת הצומח ומנהל לשכת השר של הרש"פ בעזה</p>	<p>כנס הוועדה האטומית בווינה</p>
---	--	----------------------------------

אדירי
נמים

חקלאות

בברכה
הלל
מותחם

מוגבל

972 3 9681746

משרד החקלאות ופיתוח הכפר

השרותים הווטרינריים ובריאות המקנה, ת.ד. 12, בית-דגן

תאריך: י" בניסן התשס"א
3 באפריל 2001

מספר: **5045**

לואר נכנס

דשכת המנכ"ל

03-04-2001

שם ת"ד:

מט' סח' 11

אל: מר שמעון ביתן, קמ"ט יו"ש.
מר הלל אדירי, קמ"ט עזה.

הנדון: אישור העברת בע"ח ומוצריהם בין יו"ש לעזה

בעקבות הכרזה של הרשות הפלשטינאית על מחלת הפה והטלפיים באזור רמאללה ובאיוורים אחרים ביו"ש, מעבר מעלי גירה ומוצריהם בין יו"ש לעזה תותר בתנאים הבאים:

- א. המשלוח ילווה בתעודה וטרינרית ותצומת ע"י מנהל השרותים הווטרינריים ברשות הפלשטינאית או נציגו, שחאזור הנמצא בתחום של 10 ק"מ ממקום המשלוח ומקור בע"ח ומוצריהם נקיים ממחלת הפ"ט.
- ב. בעלי חיים מחוטנים נגד מחלת הפה והטלפיים.
- ג. דרישה זו לא חלה על המשלוחים מעזה ליו"ש מאחר וקבלנו הצהרה בכתב מד"ר אחרם שרצועת עזה נקייה ממחלת הפ"ט.

בברכה

ד"ר מ' חיימוביץ
מנהל השרותים הווטרינריים בשדה

העתקים:
מנכ"ל משרד החקלאות.
מנהל השרותים הווטרינריים.
מנהל יחידת הפיצו"ח.

מ"ט/העברה בע"ח מיוש לעזה

מישראל בע"מ

זקני : לר יו. י. י.

15!

דואר נכנס	1.4.01
לשכת המנכ"ל	
01-04-2001	
שם תיק	
5617	

עבור אלי"מ שמשון ארבל
ראש מחלקת מידע ותאום, משרד מתאם הפעולות בשטחיםהנדון: יבוא עגלים וכבשים לרש"פ, החל מיום חמישי הקרוב, 5.4.01

שלום רב,

ראשית, רצ"ב תשובת הנהלת המכס (מכתבו של יומי זוהר מ- 28.3.01) לגבי האפשרות של עבודה בגשר אלנבי במהלך סוף השבוע ויום ראשון (פסח). כפי שתראה, הם פשוט לא מאשרים עבודה בתאריכים אלו. (רשות שדות התעופה דווקא הסכימה לעבודה בתאריכים אלו).
לגבי מצוקת ההובלה: כדי שתוכל להבין בדיוק את הבעיה, אני מעביר לך את רשימת כל בעלי החיים שמיועדים להגיע לישראל ולרש"פ, ובמקביל את רשימת המשאיות הזמינות.

פירוט בעלי החיים המגיעים במשלוח:

האניה "באדר III" מתוכננת להכנס לנמל עקבה ביום חמישי, 5.4.01, בשעה 5 בבוקר. תחילת פריקה צפויה להיות בערך בשעה 9 בבוקר, כך שאני מקווה שהמשאיות הירדניות הראשונות יגיעו למעבר גבול ערבה בערך בשעה 11 בבוקר.
לישראל מיועדים
כ- 5,000 כבשים. (הם יועברו לקרנטינה בצופר, שנמצאת כ- 100 ק"מ צפונית למעבר גבול ערבה. הקיבול המקסימלי של הקרנטינה: 10,000 כבשים, וכ- 3,500 עגלים).
לרש"פ מיועדים

- כ- 4,600 עגלים במשקל קטן (פחות מ- 240 ק"ג), מתוכם 3,300 לעזה, ו- 1,300 לגדה.
- כ- 2,000 עגלים כבדים (כ- 400 ק"ג כל אחד), מתוכם כ- 1,500 לעזה, וכ- 500 לגדה.
- כ- 7,500 כבשים לגדה.

חשוב לציין כי אניות הענק להובלת בעלי חיים שמגיעות מאוסטרליה, שוהות בנמל עקבה לכל המאוחר 3 ימים. ה"באדר 3" אמורה לפי התכנית של הספק לסיים את הפריקה ולהפליג מעקבה ביום שבת בצהריים. כל יום של עיכוב עולה כ- 65 אלף דולר. אם משרד הבטחון לאו כל זרוע אחרת של מדינת ישראל יסכים לממן שהייה של האניה במספר ימים נוספים, זה כמובן יפתור את כל הבעיות.

מיטראל בע"מ

פירוט כוח ההובלה העומד כרגע לרשותנו:

- כ- 20 פול טריילרים ישראלים – כוח הובלה של 40 ארגזים.
 - כ- 35 משאיות מזרח ירושלמיות – כוח של 35 ארגזים.
- כל ארגז יכול להוביל כ- 85 כבשים. או 28 עגלים קטנים (של פחות מ- 240 ק"ג כל אחד), או 18 עגלים כבדים (של כ- 400 ק"ג).

יש לקחת בחשבון שבגלל החזרות החדשות של הגופים הבטחוניים, בכל פעם תבוצע העברת בעלי חיים בשיטת "גב אל גב" רק עם 2 משאיות ירדניות (בעבר עשינו את זה במקביל עם 15 משאיות ואף יותר). עקב כך, הפעילות בשטח המסוף תהיה איטית מבעבר. אני מעריך שכל שעה נוכל להעמיס 10 משאיות. כדי להכפיל את קצב הפעילות, היה טוב אם המכס היה יכול לתגבר את מערך הבדקים הבטחוניים שלו במסוף ערבה.

להלן דוגמא לתכנית הובלה עם כוח ההובלה הקיים:

יום חמישי, 5.4.01:

- המשאיות הישראליות (40 ארגז) מעמיסות כ- 1,100 עגלים קטנים, ונוסעים איתם ישר למעבר קרני. הפריקה במעבר קרני תבוצע ביום שישי בבוקר. המשאיות חוזרות בערב למעבר גבול ערבה, וממשיכות בעבודה רק ביום שבת בבוקר.
- המשאיות המזרח ירושלמיות (35 ארגזים) מעמיסות כ- 1,000 עגלים קטנים, ומעבירות אותם לקרנטינה בצופר. (מאוחר יותר הם יועברו לעזה).

יום שישי, 6.4.01:

- המשאיות המזרח ירושלמיות מבצעות שתי הובלות של עגלים לצופר. הראשונה של כ- 1,000 עגלים קטנים, שיועברו יותר מאוחר לגדה. השנייה – על 11 משאיות תועמס יתרת 300 העגלים הקטנים שמיועדים לגדה. על יתרת 24 המשאיות יועמסו כ- 430 עגלים כבדים, שיועברו מאוחר יותר לגדה.

יום שבת, 7.4.01:

- המשאיות הישראליות (40 ארגז) מעמיסות כ- 3,400 כבשים לצופר.
 - המשאיות המזרח ירושלמיות (35 ארגז) מעמיסות כ- 2,800 כבשים ונוסעות לפרוק אותם בגדה. הם יחזרו ביום ראשון בערב.
- בשלב הזה, בשבת בערב/לילה, תהיה פריקה אחרונה של בעלי חיים מהאניה בעקבה, והיא אמורה להפליג חזרה לאוסטרליה.

יום ראשון, 8.4.01:

- המשאיות הישראליות (40 ארגז) עושות שני סבבים: הראשון, עם 3,400 כבשים לצופר השני, בערב, עם כ- 1,100 עגלים למעבר קרני. (יועבר ביום שני בבוקר). המשאיות יחזרו ביום שני בערב.



משרד החקלאות ופיתוח הכפר
המנהל הכללי

1 אפריל, 2001
חי ניסן, תשס"א

לכבוד
תא"ל יוסף מישלב
סגן מתאם הפעולות בשטחים

הנדון: עובדים פלשתינאים בחקלאות

מברך על החלטת משרד הביטחון לאפשר כניסה מבוקרת ומוגבלת של 750 עובדים פלשתינאים לעבודה בענף ההדרים.

לאחר בחינת העניין מהבחינה הביטחונית מבקש לבחון האפשרות להחיל הוראה זו גם על ענפים נוספים: פירות וירקות בכפוף לאותן מגבלות ביטחוניות שכבר נקבעו.

אודה על טיפולך.

בברכה
יוסף מישלב
המנהל הכללי

העתק: יחיאל רז - סמנכ"ל, כאן
א.ראובני - התאחדות האיכרים

שם קובץ 5834

FARMERS' FEDERATION

התאחדות האכרים בישראל

דל-אבנו, בית האברים, רחוב קפטן ג, ת.ד. 209 סניף 03/6952227-8-9
מיקוד 62 002
פקס: 03-6919915



זהו הסמל של - סולדת כר
ה סמליות

אברהם הראובני
03-6952227
050-587258

דחוף

אז: יאס' יל - מנס ל- התקאלה
28.3.01

הוא נוצר שלם הבטחון נמן הוא
הכנים אקבול- קולא- הת פאמניאיים
שאבתיים הבתיים של ית התקיים
א נאנים זהבנים שאבתיים
זו שחיה !!

אנא האברא
א. הראובני

ק'בתי החולה הוא איטליה
1. אבני פיס - התקאלה 02 6752404
2. יתן תיקאי זביר ושם הבטחון-אוא
056 234046
פועל האטחים
03 6977138

19
③

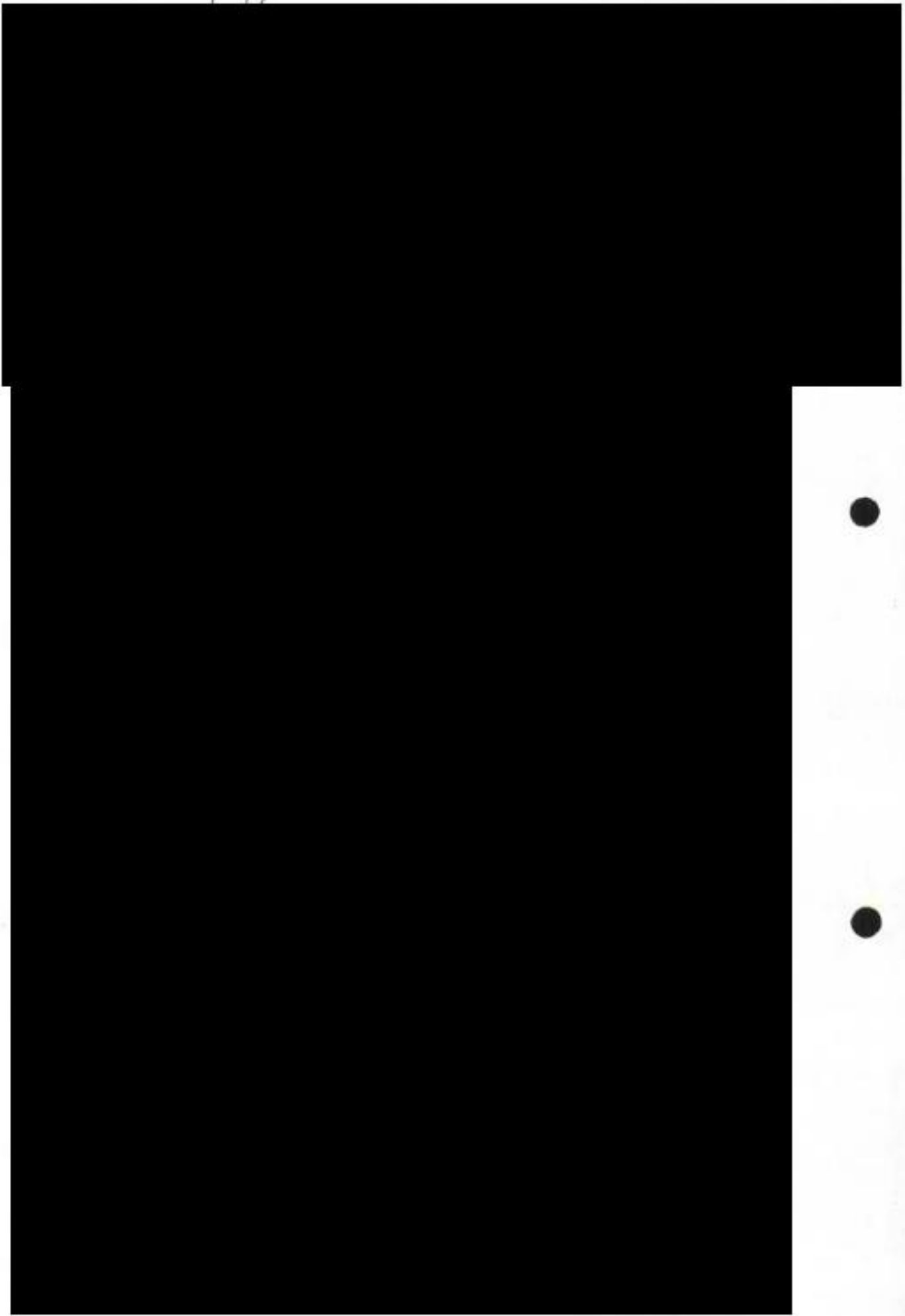

JA
34

מדינת ישראל
משרד ראש הממשלה

- שמור -

1

29-03-2001

5590v

המטה	ללוחמה	בטרור
תל אביב,	טלפקס - 03-6963443	
ה' ניסן, תשס"א	29 מרץ, 2001	
סימוכין :	10277 / רפ. כללי	

מתפ"ש/סגן

מתאם

מזכ"צ שהביט

מנכ"ל משרד החקלאות

מ"מ/רמ"ח חבלה

מכס/מנכ"ל

הנדון: הובלת בעלי חיים מירדן דרך מעבר "ערבה" לרש"פ

1. משיקולי ביטחון לא ניתן לשנע את בעלי החיים מירדן דרך ישראל לאוי"ש ואזח"ע באמצעות משאיות ירדניות/פלסטיניות.
2. את בעלי החיים המיועדים לאוי"ש ניתן להוביל מנמל עקבה למעבר "אלנבי" וממנו באמצעות משאיות פלסטיניות בשיטת "גב-אל-גב".
3. בעלי חיים המיועדים לאזח"ע יש לשנע באמצעות משאיות ישראליות.

בברכה,

תא"ל (מיל) יחזקאל ששון
ראש המטה ללוחמה בטרור

Handwritten notes in Hebrew: "בא" (Ba), "המשרד" (The Ministry), "המנהל" (The Director), "המנהל הכלכלי" (The Economic Director).

**Bureau of Liaison
Ministry of Agriculture
Tel. 08 6741498\9
Fax 08 6892608
26, March, 2001**

**Mr. Mahmud Abu Samra
General Manager
Ministry of Agriculture
Palestinian Authority**

דואר נכנס
לשכת המנכ"ל
27-03-2001
שם חיק: _____
מס' סדרה: _____

Dear Sir

On April 9-12, 2001 there will be a flower exhibition in Tel-Aviv. As in every year we would like to invite you to this exhibition. We hope it will be especially interesting to the flower growers in Gaza.

I would like to mention that also the organizers of this event "Agriflor-Hortech" extend their invitation to all participants from the Palestinian Authority.

Please let us know your intentions and the arrangements we have to make for this visit.

Looking Forward for Your Cooperation

**Hillel Adiri
Agric. & Water Coor.**

Cc.

- Mr. Hikmat Zeid, Incharge on the Agriculture Portfolio, P. A.**
- Dr. Azzam Tuballeh. Deputy Incharge on the Agriculture Portfolio
Palestinian Authority**
- Mr. Shalom Simhon, Minister of Agriculture**
- Mr. Yossi Yechai General Director Beit Degan**
- Col. Kamil Abu Ruken, Head Bureau of Liaison. Erez**
- Col Ami Kadoch, Head Economic Branch**
- Dr. Abraham Amiel. Adviser**

101.11

מנהלת תיאום וקישור
משרד החקלאות, ארז
טל' 08 6741498
פקס 08 6892608
26.3.2001

דואר נכנס
לשכת המנכ"ל
27-03-2001
שם תיק: _____
מס' סידורי: 5557

לכבוד
מר שמחון שלום
שר החקלאות

א. ג.

הנדון: תוכנית פרויקט הביוב של צמון רצועת עזה

בהמשך לשיחתנו, לוטח תמצית הפרויקט של צמון הרצועה והמצב של מי-קולחים רצועת עזה. במיוחד פרטנו את המידע על סימול במי הקולחים ותוכנית הפרויקט בצד הישראלי והגומים השותפים.

יש חשיבות רבה במניעת זיהום מי התהום בתחומי הרשות המלשתינית ובמיוחד בתחומי ישראל ולהפסיק את הגלישה לסביבה הקרובה.

בשלב זה של הדברים יש צורך לקבל החלטה עקרונית על ביצוע הפרויקט המשולב מלשתיני-ישראלי.

לאחר מכן יהיה צורך לבחון את המימוש טכני המשולב לטיפול במי הקולחים וניצולן לשימוש חקלאי לצרכנים על קו התפר.

אודה לך בעד התייחסותך לפרויקט.

בברכה
תלל אדירי
מתאם חקלאות ומים

הערתקים:
מנכ"ל, יוסי ישי
נציבות המים, ש. קנטור
יו"ר המועצה, שער הנגב שי חרמש
קבוץ עזה, קובי בנגין, רכז כלכלי
רמתק ארז, כאמיל אבו רוקון
סורמתק דני ששון
רען תמט, עודד הרמן
רען כלכלה, עמי קדוש
רמד תות, חוסאם קבלאן
יועץ המים, אברהם עמיאל

פרויקט הטיפול במי ביוב של צפון רצועת עזה

מבוא

מערכות הטיהור של מי ביוב ברצועת עזה של הרשות הפלשתינית, הם חלקיות ולעיתים רבות מי הביוב זורמים לואדיות או לים. כמויות מי הביוב של רצועת עזה מוערכות ב - 35 מיליון קוב לשנה, מרביתן ממקור עירוני, (לא תעשייתי).

התכנון לפתרון הבעיה לפי הרשות הפלשתינית היא חלוקה של כל רצועת עזה לשלושה אזורים (ראה מפה מצורפת) והם:

א. צפון רצועת עזה

ב. מרכז הרצועה, יחד עם מי הביוב של העיר עזה

ג. דרום הרצועה בין הערים חן יונס ורפיח

בכל אחד מהאזורים הללו מתקן עצמאי לטיפול במי הביוב.

תיאור מערכות הטיפול הקיימות ופרויקט צפון רצועת עזה

א. בצפון הרצועה

1. אגני החמצון של בית להיה-גיבליה, נבנו בשעתו ע"י המנהל האזרחי הישראלי בעזה. אגני החמצון נבנו לקלוט ולטפל ב - מיליון קוב לשנה, אבל כיום זורמים פי ארבעה ומרבית מי הביוב גולשים לדיונות אשר בסביבה. נוצרו שטחים מוצפים המהווים מטרד בריאותי לסביבה. חמור מכל הוא הזיהום של מי התהום הנמצאים בעומק כ - 80 מטר, ויש חשש שתהיה השפעה על בארות הסמוכות הן של הרשות הפלשתינית והן של ישראל הנמצאות במרחק של כמה מאות מבריכות של מי הביוב. נציבות המים הפלשתינית מודעת לבעיה חמורה זו, ניסתה לפתור אותה בהנחת צינור לים, לשם יוזרמו מי הביוב. ישראל התנגדה לפתרון זה.

2. פרויקט מתקן הטיפול למי הביוב של צפון רצועת עזה. הרשות הפלשתינית, במסגרת תוכנית כללית לכל הרצועה, קבלה הצעת לפרויקט אשר יטפל במי הביוב של צפון רצועת עזה. המימון לתכנון הפרויקט נתרם ע"י ממשלת שבדיה במסגרת תמיכתה לרשות הפלשתינית.

תכנון הפרויקט נעשה ע"י חבי אמריקאית " בולדין קונטך ומונטגומרי ווטסון ובשיתוף חברה מקומית, " הוס אנגינירינג ובית אל קארמה. מיתקן הטיהור נמצא בצד המזרחי מול כפר עזה, ראה מפה. נציבות המים של הרשות הפלשתינית הגישו לישראל את התוכניות המפורטות לביצוע לפי שלבים. וחשוב במיוחד לציין הם הציעו לנו להשתמש במי הקולחים לצורכי חקלאות, דהיינו, פרויקט משותף חקלאי פלשתיני-ישראלי.

הרבה פרטים בשלבי הביצוע לא עובדו עד הסוף אבל מתוך השיחות המוקדמות עם נציב המים הפלשתיני, מר נביל אל שריף עמו אנו בחיבור מתמדת, ניתן יהיה להגיע לפתרונות הרצויים לשני הצדדים.

הצרכנים הישראלים הם ראש המועצה שי חרמש, הקיבוצים וחברת מקורות הביעו רצון לקלוט מי קולחים אלה. לאחרונה נמצא ע"י הקבוצים באזור גורם ממנ לביצוע התוכנית בצד הישראלי. כן הוכנה הצעה ישראלית לקלוט את מי הקולחים, ראה בהמשך.

- 2 -

3. עיקרי הפרויקט הפלשתיני לצפון רצועת עזה

- A. ריכוז בצנרת את מי הקולחים מיישובי צפון הרצועה, בת חנון, בית להיה וג'בליה, והובלתם למיתקן הטיפול בצד המזרחי ליד הגבול עם ישראל.
- B. בניית מיתקן טיפול לפי שיטת הבוצה המשופעלת. גודל המיתקן לפי האוכלוסיה לשנת 2025.
- C. טיפולים שלישוני - סינון ורבעוני-חיטוי, להגיע לדרגה של החדרה למי תהום.
- D. אגני החמצון הישנים בבית להיה ייסגרו עם בניית המיתקן החדש, עד אז האגנים ישמשו לטיפול ראשוני בעיקר. השטח שיתפנה ישמש לבניה.
- E. הטיפול במי שטפונות יהיה כלול בפרויקט.
- F. המים המטופלים ישמשו לצורכי השקיה של גידולים חקלאיים.

4. עיקרי התוכנית בצד הישראלי.

- A. קליטת מי הקולחים בצד הישראלי, צנרת ותחנת שאיבה.
 - B. בניית מאגר לזיכרון יומי של 100,000 מ"ק, בנוסף איגום עונתי במאגרי שדרות, דורות ורוחמה.
- ההצעה לפרויקט בצד הישראלי היא פרלימינרית.

5. תקן המים המטופלים

10 BOD , 15 TSS

המטרה להשקות את כל הגידולים החקלאיים ולהחדיר למי התהום בחום רצועת עזה.

ראוי לציון שמבחינת ריכוז המלחים המסיסים הרי שמי הקולחים של צפון הרצועה הם באיכות טובה, 200-300 מ"ג כלור לליטר.

6. עלויות

A. בתחום הפלשתיני הם 40 מיליון ש"ח

B. בתחום הישראלי 38 מיליון ש"ח

עלויות אלה הם הערכות ראשוניות בלבד ועם העיבוד הסופי של הפרויקטים יוצגו הנתונים האקטואליים.

ב. המיתקן המרכזי לטיפול במי קולחים, בדרום העיר עזה, בשיך עגילין המיתקן הוא יחסית המתקדם ביותר המצוי ברצועת עזה. הוא תוכנן ונבנה ע"י חב' תהל בסוף שנות השמונים, אבל הוא לא פעל בצורה תקינה ורציפה. UNDP לא הצליח להפעילו.

לאחרונה דווח כי בעזרת חברה אמריקאית המיתקן פועל. כמות מי הביוב אשר המיתקן צריך היה לטפל הוערך ב- 7 מיליון מ"ק. המים המטופלים אינם משמשים לחשקיה והם זורמים בצינור אל הים או וואדי עזה.

ג. המיתקן היחיד הפועל בדרום רצועת עזה מצוי ליד העיר רפיח, ברכת סולטן. הטיפול במי הקולחים הוא ראשוני בעיקר. המיתקן יכול לטפל בכמות של מיליון מ"ק מי קולחים בשנה. לעומת כמויות של 4 מיליון מ"ק המופקים ע"י העיר רפיח בלבד. מי הקולחים המטופלים זורמים אל הים.

פרדוקט-בירב צפון רצועת עזה 5 אשקן קוב

מח"ק אח"ע

רצועת עזה
אשקן 5 אשקן קוב

קני"ס: 1:150,000

בהפקה משוד הפנים - מח"ק אח"ע
על סמך נטוני משוד הזקלאוח - מח"ק אח"ע
תאריך הפקה: 08/00



אשקן קוב

נקודה להספקת מים	
קו תחום	
קו תחום ההתיישבות	

972 7 6892608

מוגבל
-1-

11
1851

מנהלת	תיאום	וקישור
אזור	חבל	עזה
משרד		חקלאות
טלפון:		08-6741499
פקס:		08-6892608
יבוא		56
26	במרץ	2001



לכבוד

סא"ל עמי קדוש - רע"נ כלכלה

המדון: יבוא בקר וכבשים לרצועת עזה במרוצת ערב חג הפסח

1. רצ"ב המסמכים בגדון.
2. לכי הצפי במועדי הפריקה של האונייה האוסטרלית, מדובר ב 5/4 , שזה יום ה' הבא יום לפני ערב חג הפסח כידוע.
- כמות המקנה המיועדת לעזה: 3,000 כבשים, ו- 6,300 עגלים.
3. מסוף קרני ב 6/4 יום ו' מפעל עד 11:00 בבוקר.
4. עדיין לא קיבלנו אישור של שהיית הבקר והכבשים בקרנטינה בצופר.
5. לפני טענת היבואנים אין ביכולתם להשיג מספיק משאיות כדי לחעביר את הבקר והכבשים לפני הפסח לעזה.
6. עפ"י הדיווח של היבואן אלינו, אין אישור בטחוני למשאיות ירדניות לחובלת בקר מעקבה דרך מעבר ערבה לקרני.
7. לידיעתך.

מב"ח
חלל
מתאם
חקלאות ומים

העתק
מר שלום שמחון, שר החקלאות.
מר יוסי ישי, מנכ"ל משרד החקלאות.
מר צבי אלון, סמנכ"ל סחר חוץ.
ד"ר ניר עודד, מנהל שירותים וטרינרים.
אלי"ם כמיל אבו דוקון, רמת"ק.
סא"ל דני ששון, סגן רמת"ק.

מוגבל

10101 P.01

רשות שדות התעופה בישראל
Israel Airports Authority



מסופי נבול יבשתיים ונמקי"ם - מסוף קרני
Borders Terminals - Karni Terminal

22 מרץ 2001
תיק - 0115

אל: אייל אוליר - מיטראל

הנדון: יבוא בקר וכבשים לרצועת עזה - באדר III

בהמשך למכתבך מיום 20.3.01 מסוף קרני יהיה פתוח בתאריכים הבאים:
6.4.01 - יום ו' פעילות רגילה 07:30-11:00 (כניסה למסוף).
7-8.4.01 - מסוף קרני סגור.
9-13.4.01 - פעילות רגילה 07:30-15:00 (כניסה למסוף).

ב ב ר כ ה
צביקה ליבוביץ
אחראי מטענים

העתק:
יונתן דותן - מנהל המסוף
מושון יהושוע - אחראי מטענים
הלל אדירי - מתאם חקלאות ארז

11
11/11

דואר וכנס לשכת המנכ"ל 01-04-2001 שם תיק: _____ מס' סידורי: _____

**Bureau of Liaison
Ministry of Agriculture
Tel. 08 6741498\9
Fax 08 6892608
26, March, 2001**

**Mr. Mahmud Abu Samra
General Manager
Ministry of Agriculture
Palestinian Authority**

Dear Sir

On April 9-12, 2001 there will be a flower exhibition in Tel-Aviv. As in every year we would like to invite you to this exhibition. We hope it will be especially interesting to the flower growers in Gaza.

I would like to mention that also the organizers of this event "Agriflor-Hortech" extend their invitation to all participants from the Palestinian Authority.

Please let us know your intentions and the arrangements we have to make for this visit.

Looking Forward for Your Cooperation



Hillel Adiri
Agric. & Water Coor.

Cc.

Mr. Hikmat Zeid, Incharge on the Agriculture Portfolio, P. A.
Dr. Azzam Tuballeh. Deputy Incharge on the Agriculture Portfolio
Palestinian Authority
Mr. Shalom Simhon, Minister of Agriculture
✓ Mr. Yossi Yechai General Director Beit Degan
Col. Kamil Abu Ruken, Head Bureau of Liaison. Erez
Col Ami Kadoch, Head Economic Branch
Dr. Abraham Amiel. Adviser



משרד החקלאות ופיתוח הכפר
המנהל הכללי

25 מרץ, 2001
א' ניסן, תשס"א

לכבוד
תת אלוף מישלב
סגן מתאם הפעולות בשטחים
מ"מ רמ"ט לוט"ר

הנדון: משאיות ירדניות להובלת בע"ח לרש"פ

בהמשך למכתבי בנושא שבנדון ומאחר שלא ניתן היה לגייס משאיות ישראליות מתאימות, נבחנה האפשרות להוביל את בע"ח במכולות ובמשאיות להובלה בצובר - "אמבטיות".

מצ"ב התייחסות השו"ט בעניין, שאינה מאפשרת בשום פנים ואופן הובלה במשאיות שאינן מתאימות לכך מלכתחילה.

בשל החשש מטענת הרעבה, לכאורה, של אוכלוסיית הרש"פ, אבקשכם לשקול בחיוב שימוש במשאיות ירדניות, שהינה החלופה היחידה להובלת בע"ח מיבוא לרש"פ.

בברכה

יוסי ישי
המנהל הכללי

שם קובץ 5824

972 3 9681641+

משרד החקלאות ופיתוח הכפר
השרותים הווטרינריים ובריאות המקנה, ת.ד. 12, בית-דגן

א' ניסן תשס"א
25 מרץ 2001

לכבוד:
המנכ"ל/משרד החקלאות

א.ב.

הנדון: הובלת בעלי חיים במשאיות "אמבטיה"

הסעת בעלי חיים במשאיות "אמבטיה" היא עבירה על חוק צער בעלי חיים (הגנה על בעלי חיים),
התשנ"ד 1994 מחסיבות הבאות:

1. על הרכב להיות בעל דפנות מתוחות, המאפשרות תנועת אוויר חופשית דרך המטען כולו.
2. על רצפת הרכב למנוע החלקות וחבלות.

משאיות "אמבטיה" אינן עומדות על כן בדרישות הרישוי והרשום כנדרש בתקנות מחלות בעלי
חיים (הסדרת תנועת בעלי חיים בישראל) התשס"ב 1982.

בברכה,

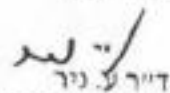

ד"ר ע. ניר
מנהל השרותים הווטרינריים.

C: מפורמט קבוע ומכתב יוצא.doc

תד 12 בית דגן 50250 טל' 03-9681606 פקס: 03-9681641

יצוא תוצרת חקלאית מהרש"פ - שנת 2000

<u>2000/01</u>	<u>עונת 1999/00</u>	
31 מי אירופה	38 מי	1. פרחים
705 טון אירופה	834 טון	2. תות שדה
2,805 טון מפרץ	-	3. עגבניות
6,300 טון מפרץ	-	4. הדרים
582 טון מפרץ	-	5. תפא"ד

יבוא בע"ח לרש"פ - שנת 2000-01

<u>2000 שנת (א)</u>		
(כל המכסה אושרה - 30,000)	27,000	1) עגלים (מתחת 220 ק"ג)
(כל המכסה אושרה - 1000)	500	2) עגלים (מעל 220 ק"ג)
(כל המכסה אושרה - 25,000)	34,000	3) כבשים חיים

<u>יבוא בפועל</u>	<u>2001</u>	<u>2000</u>	<u>ב) רבעון 1</u>
4,340	10,000	3,000	1) עגלים (מתחת 220 ק"ג)
-	500	500	2) עגלים (מעל 270 ק"ג)
-	20,000	20,000	3) כבשים



משרד החקלאות ופיתוח הכפר
המנהל הכללי

22 מרץ, 2001
כ"ז אדר, תשס"א

לכבוד
תא"ל יוסף מישלב
סגן מתאם הפעלות בשטחים

הנדון: משאיות ירדניות להובלת בע"ח ממסוף ערבה למעבר קרני

האוניה "באדר 000" אמורה לעגון בנמל עקבה היום 5.4.01 ולפרוק כ- 5300 עגלים
ו- 3000 כבשים המיועדים לאזור עזה.

להובלה של כמות בע"ח בהיקף זה דרושות כ- 150 משאיות עם סולמות המתאימות
להובלת בע"ח עפ"י הוראות שלטונות הבטחון לא ניתן היתר למשאיות פלשתינאיות
לבצע ההובלה בתוך הקו הירוק.

עד כה הצליח היבואן לגייס למשימת ההובלה רק 15 משאיות ישראליות מתאימות
ואת החסר הינו מבקש להשלים ב- 30 משאיות ירדניות.

מבקש לאשר מעבר כ- 30 משאיות ירדניות לביצוע הובלת בע"ח כפוף למיגבלות
ובדיקות הבטחוניות שידרשו.

אודה על טיפולך.

בברכה
יוסי יעני
המנהל הכללי

שם קובץ 5822

972 7 6892608

מונבל

-1-

מנהלת	תיאום	וקישור
אזור	חבל	עזה
משרד		חקלאות
טלפון:		07-6741499
פקס:		07-6892608
אוטו5		51
22	במרץ	2001

דואר נכנס לשכת המנכ"ל 22-03-2001 שם חיק מס' סידורי:
--

לכבוד

מר צבי אלון
שמנכ"ל סחר חוץ

הנדון : שיווק תפוחי אדמה מעזה לישראל

לאור החלטה לייבא תפוחי אדמה לצורכי קהילות. השמיטח, עשינו בדיקה אצל מגדלי תפוחי אדמה, ומשרד החקלאות הפלסטיני לגבי כמויות היצור לצורך יצוא לישראל.

1. במידי לשווק 1,200 עד 1,500 טון.
2. החל מחודש מאי כ- 15,000 טון.
3. משיחות שקיימתי עם פקחי השמיטח במעבר קרני, מסר לי עיני נציגי הקהילות החרדיות שהם קבלו הנחייה להפסיק לקנות מעזה תפוח אדמה כי התחייבו לקנות מיבוא שאמור להגיע בזמן הקרוב מחו"ל.

לידיעתך וטיפולך.

בברכה	אדיר
הלל	חקלאות ומים
מתאם	

העתק

מר שלום שמחון, שר החקלאות.
 מר יוסי ישי, מנכ"ל משרד החקלאות.
 מר איתן בן דוד, מנכ"ל מועצת הירקות.
 מר ירחמיאל גולדין, מ"מ מנהל הרשות לתכנון.

מונבל

972 3 5181034

מיטראל בע"מ

22.3.01

דואר וכנס	
לשכת התנכ"ל	
22-03-2001	
שם ת"ד	5493 ✓
מס' סודות	

עבור מר יוסי ישי

מנכ"ל משרד החקלאות

הנדון: הובלת עגלים וכבשים במשאיות ירדניות ממסוף ערבה למעבר קרני

נכבדי,

האניה "באדר III" אמורה להגיע לנמל עקבה ב- 5.4.01.

על האניה הועמסו בין השאר כ- 5,300 עגלים המיועדים ללקוחות בעזה,

ועוד כ- 3,000 כבשים המיועדים אף הם לעזה.

אין לי נתונים סופיים איזה כמויות יעברו בפועל. אני מעריך שלפחות לגבי 70 אחוז

מהכמות יבוצע תשלום ע"י הלקוחות, והסחורה אכן תעבור..

מיותר לציין שמדובר בכמות גדולה מאד של עגלים. נצריך כ- 150 משאיות להובלת

העגלים בלבד!!!

לרשותנו כ- 33 משאיות ירדניות להובלת בקר שיכולות להגיע לישראל ריקות,

וכן 16 משאיות להובלת כבשים. לאחר ביצוע הבדיקה הבטחונית - יוכלו

המשאיות הללו לבצע מספר שבבים בין מעבר ערבה למעבר קרני, כמובן בליווי

מתאים ועל פי ההנחיות הבטחוניות.

בתודה ובברכה,

אייל ארליך

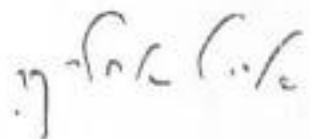

הנדון: דו"ח הסחר עם הרש"פ

1) הסחר ב- 2000 לעומת 1999

שינוי (%)	מישראל - לרש"פ		שינוי (%)	מהרש"פ - לישראל		
	2000	1999		2000	1999	
						פירות (טון)
111	36,821	17,382	-7	2,688	2,885	ירקות (טון)
426	40,916	7,776	-10	82,620	91,974	הדרים (טון)
1,005	1,294	112	-15	2,005	2,359	צמחים (יח')
	1,147,500	2,900	-30	128,003	181,507	בע"ח (יח')
-	41,864	-	-	6.3	-	לול (יח')
57	879	559	-	6.3	9,801	כוורות (יח')
-	285	-	-	-	-	חלב (טון)
26	100	79	-	-	10	בשר ומוצריו
1,522	3,374 (טון)	208	-75	10,618 עורות	42,151	דגים (טון)
250	28	8	-	-	17	

2) הסחר ברבעון 01/01/01 עד 18/03/01 בהשוואה לרבעון המקביל ב- 2000

שינוי (%)	מישראל - לרש"פ		שינוי (%)	מהרש"פ - לישראל		
	2000	1999		2000	1999	
						פירות (טון)
-35	5,410	8,337	-	0	7	ירקות (טון)
-20	682	856	-20	18,187	22,703	הדרים (טון)
-66	360	1,083	-	24	428	צמחים (יח')
-20	346	427 (אלף)	-66	30,000	90,003	בע"ח (יח')
140	25,557	10,673	-	0	0	לול (יח')
-83	79,494	476,078	-	0	63	חלב (טון)
1800	8.6	4.6	-	0	0	בשר ומוצריו
	66 (טון)	-	-	24,499 עורות	-	דגים (טון)
-	0	0	-	10	0	

972 7 6892608

מונבל

-1-

מנחלת
אזור
משרד
טלפון:
פקס:
אוטו5
22

תיאום
חבל

וקישור
עזה
חקלאות
07-6741499
07-6892608
51
2001

במרץ



לכבוד

מר צבי אלון
סמנכ"ל שחר חוץ

הנדון : שיווק תפוחי אדמה מעזה לישראל

לאור החלטה לייבא תפוחי אדמה לצורכי קהילות תשמיטה, עשינו בדיקה אצל מגדלי תפוחי אדמה, ומשרד החקלאות הפלסטיני לגבי כמויות היצור לצורך יצוא לישראל.

1. במידי לשווק 1,200 עד 1,500 טון.
2. החל מחודש מאי כ- 15,000 טון.
3. משיחות שקיימתי עם פקחי השמיטה במעבר קרני, מסר לי ע"י נציגי הקהילות החרדיות שהם קבלו הנחייה להפסיק לקנות מעזה תפוח אדמה כי התחייבו לקנות מיבוא שאמור להגיע בזמן הקרוב מחו"ל.

לידיעתך וטיפולך.

בברכה
הלל
מתאם

אדירי
חקלאות
ומים

העתק

מר שלום שמחון, שר החקלאות.
מר יוסי ישי, מנכ"ל משרד החקלאות.
מר איתן בן דוד, מנכ"ל מועצת הירקות.
מר ירחמיאל גולדין, מ"מ מנהל הרשות לתכנון.

מונבל

Palestinian. 972 3 9681641+



السلطة الوطنية الفلسطينية

MINISTRY OF AGRICULTURE

وزارة الزراعة

Minister's Office

مكتب الوزير

M
18/3/01
Handwritten notes in the top left corner.

Date :

التاريخ :

Ref. :

الرقم :

Handwritten Arabic text providing details for the date and reference fields.

APPEAL FROM THE PALESTINIAN MINISTRY OF AGRICULTURE REGARDING FOOT AND MOUTH DISEASE

A13
Handwritten reference number and signature.

Since its establishment the Ministry of Agriculture in the Palestinian National Authority has given special attention to the animal health issues, Palestine is among very little countries in the region that implements mass vaccination on all its flock against brucellosis and foot and mouth disease. This was done in cooperation with the Israeli Ministry of Agriculture, who facilitated the purchase of vaccine, as Palestinians are not allowed to import the vaccines directly.

Since October 2000 and as a result of the Israeli closure imposed on the Palestinian Territories, the Ministry of Agriculture Staff was not allowed to reach livestock farms in the villages and remote areas, and the annual vaccination activities were not conducted, which resulted in the outbreaking of the Foot and Mouth disease which is endemic in our region.

The Ministry of Agriculture reserved no effort to coordinate and to get assistance from the Israeli Ministry of Agriculture but regrettably the Israeli side dealt with the issue as a political one and the Israeli Authorities still prohibiting Ministry of Agriculture staff from reaching the farmers.

We ask and urge the International Community to interfere with the Israeli Authority to allow the free movement of the Ministry's staff within the Palestinian areas so that they can take the necessary action to limit and stop the dissemination of the Foot and Mouth Disease which if not controlled will cause major damage and adds to the suffering of the Palestinian farmers and Palestinian people at large.



Handwritten Arabic text, likely a signature or official statement, located below the seal.

Handwritten Arabic text at the bottom of the page, possibly a closing or additional notes.

Handwritten initials or mark in the top left corner.

מנהלת תיאום וקישור
משרד החקלאות, ארז
טל' 08 6741498
פקס. 08 6892608
21.3.2001

דואר נכנס
 לשכת המנכ"ל
 22-03-2001

שם תיק: 5490
 מס' סידורי: _____

לכבוד
אהרלה צור
יו"ר מועצת חוף עזה

א.נ.

בהמשך לפעילות מול המועצה, בנושאים של מערכות מים וחקלאות, העלנו לאחרונה את נושאי המים במני הועדה הטכנית, " מים וביוט ברצועת עזה " של נציבות המים.

באופן ספציפי, פיתוח מקורות חדשים, כגון קידוחי הנדר, קו המים לתל קטיפה, ניטור בארות מים בתחום המועצה חוף עזה ואספקת מים לשעת חירום. הנושאים יבדקו וחוזת דעת יוגשו לתת הועדה בנושאי מים וביוט.

באשר לנושאים החקלאיים, המדריכים החקלאיים יחמנו ע"י רכו החקלאות במועצה, אנו נסייע בכל הנושא הביטחוני מול הסתק. באשר לסדרוג המעבדה לבדיקות שאריות חומרי הדברה הנושא בטיפול מול השירותים להגנת הצומח.

במידה יש נושאים נוספים לטיפול וגם לגבי הנושאים שציינו לעיל, הרי שאנו מוכנים להיפגש ולדון בהם.

בברכה

החל אדיני
מתאם חקלאות ומים

מנהלת תיאום וקישור
משרד החקלאות
ארז

העתקים:
שר החקלאות, שלום שמחון
מנכ"ל, יוקי ישי
נציבות המים, ש. קנטור
רמתק ארז, כאמיל אבו רוקון
סורמתק דני ששון
רען תפס, ערד הרמן
רען כלכלה, עמי קדוש
רמד תות, חוסאם קבלאן
יועץ המים, אברהם עמיאל

9
11
8



Sadan
Lowental Ltd.

סדן - לובנמל בע"מ

- 108 -

תל-אביב, 21 מרץ, 2001

אל: מר יצחק בן דוד, ממנכ"ל משרד החקלאות
דע: מר יוסי ישי, מנכ"ל

מאת: פרופ' עזרא סדן

הנידון: הצורך במעולה מיידית, גוש קטיף, ובקעת הירדן
שיחתנו במשרד המנכ"ל הבוקר

1. משרדנו מלווה (במסגרת קונסורציום) מספר רב של חקלאים, ארגונים, מפעלי עיבוד ותוצרת חקלאית, מפעלי תעשייה, אירוח ואחרים, מעבר ל"קו הירוק" ול"קו הטגול".
2. בימים אלה מסתמנת במפעלים האגרו-תעשייתיים מצוקה כלכלית וסימונים ראשוניים של משבר מימוני מעבר ל"קו הירוק" ברצועה ובבקעה. בהתייחס למפעלים מובילים בגוש קטיף, כגון "ויק"ל", "ביכורי קטיף", "רג'לט עלים" (המלווים על ידנו) מסתמנת בשנה זו פחיתה (מתועזת) במדיון, המגיעה, (ב"ויקל", הגדול בין הנ"ל) עד ל-80%. זאת בהשוואה לשנה קודמת. בהשוואה לתכנון, הירידה גדולה עוד יותר. פחיתה של 70-75% במדיון של משתלה גדולה ובית אריזה רשמנו בימים אלה גם בבקעה.
3. רק מקצת הפחיתה נובע מנוקי רכוש מוחשיים שעליהם ניתן פיצוי. הפחיתה נובעת בעיקרה ממספר גורמים:
 - (א) שיבושים באספקות של שרשרת התשומות ביחסי חקלאות-תעשייה.
 - (ב) שיבושים בזרימה והגבלות על משך ימי העבודה של העובדים הפלשתינאים.
 - (ג) הגבלות על ל"ז, ושיבושים אחרים באספקת חומרי גלם ובשילוח התמוקות. על שיבושים אלה עלולים להתווסף:
 - (ד) שיבושים בזרימה והגבלות על משך ימי העבודה של העובדים הזרים (למשל, עקב פיגוע שותיר, חי"ק, קורבנות מתאילנד).
 - (ה) הפרעות פוליטיות מצד ארצות היצוא.
4. הבנקים שהעמידו לכל אחד מהנדונים כאן קווי אשראי, מטילים בדי"כ ספק בעתיד המפעלים מאחורי ה"קו הירוק" וה"טגול". עכשיו כשהמחזורים מצטמקים הבנקים עלולים שלא לחדש את קווי האשראי בלא הצהרה לאלתר על מרישת "מטריית" מימונית. על בסיס הצהרה כזו יהיה צורך בקרן סיוע על מנת למנוע משבר מימוני העלול לפרוץ תוך ימים שלא תהייה ממנו דרך חזרה.
5. במידת הצורך ביכולתנו להציג את הנאמר לעייל ברמה פרטנית, בתוך תקופת זמן קצרה,

בברכה, 1251

לשכת סמנכ"ל לייצור ומלמלה
דואר נכנס
 21-03-2001
 _____ : (מספר)
 _____ : מס' כבתיק

11

משרד החקלאות ופיתוח הכפר לשכת סמנכ"ל לייצור וכלכלה

20.3.01

אל : איציק בן דוד- סמנכ"ל לייצור וכלכלה
מאת: אריאלה פלונסקי- רכזת בכירה לשוק מקומי.

הנדון: נזקי סגר אוקטובר-דצמבר 2000

- להלן ריכוז הנזקים כפי שהתקבלו מהמועצות על סמך שמאויות.
1. השמאויות צילמו את הנזקים אצל החקלאים- 100% נזק.
 2. אין התייחסות לשיווקים בפועל מול הנזקים שנרשמו בשמאות.
 3. טרם קוזזו עודפים שפוננו בירקות.
 4. אין הפרדה מדויקת של נזקים הנובעים ממחסור בעובדים פלשתינאים או מעובדים אחרים.

א. פירות-

הגידול העיקרי שנפגע באופן גורף- זיתי מאכל הזיתים לא נקטפו במועד ולא היו ראויים לשיווק כזיתי מאכל. חלקם הופנו לתעשיית שמן הזית בפדיון נמוך לטון. היקף הנזק 3.5 מליון ש"ח לפי שמאות קנ"ט. נפגעו בצורה מועטה אפרסמון ומנגו. כמויות פרי (בעיקר במנגו) הוחרמו. הערכת נזק בגידולים שונים (בנוסף לזיתים) היא 2 מליון ש"ח.

ב. פרחים -

היקף נזק יתקבל בהמשך לאחר ריכוז נתוני השמאות ע"י הארגון. כהערכה שהתקבלה על סמך שמאויות מהארגון - היקף הנזק הוא 25 עד 30 מליון ש"ח- לפי מחירי פדיון. סכום זה כולל את כל הנזקים שנובעים מחוסר עובדים. עקב סגר מתמשך יעמיק היקף הנזק שיגרם למגדלים. כרגע לא ניתן לאמוד את הנזק עד סוף שנת היצוא.

ג. הדריס-

הגידול העיקרי שנפגע הוא הפומלית.
לא נקטפו כ-4000 טון.
הנזק עד סוף 2000 כ-3.4 מליון ש"ח.
נזקים עתידיים עקב סגור בשנת 2001 מוערך ב-10 מליון ש"ח נוספים בעיקר בזנים שמוטי וולנסיה.

ד. ירקות-

נתוני השמאות שהוצגו ע"י מועצת הירקות:
גידולים עיקריים שנפגעו- עגבניות, מלפפון, בצל ופלפל.
עד סוף 2000 הוגשה תביעה בהיקף 50 מליון ש"ח.
הכנסת אזורי הבקעה וגוש קטיף (שלא פוצו במסגרת מס רכוש) העלתה את היקף הנזקים לסכום של 100 מליון ש"ח במונחי פדיון.
במונחי ביטוח ניתן להעריך בשלב זה את היקף הנזקים ב-70 עד 80 מליון ש"ח.

ריכוז ההיקף הכספי שהועבר עד כה-

פירות-	6	מליון ש"ח
פרחים-	25	"
הדרים-	13	"
ירקות-	75	"
סה"כ	119	מליון ש"ח.

11

משרד החקלאות ופיתוח הכפר לשכת סמנכ"ל לייצור וכלכלה

20.3.01

הנדון: נזקי סגר אוקטובר-דצמבר 2000

- להלן ריכוז הנזקים כפי שהתקבלו מהמועצות על סמך שמאויות.
1. השמאויות צילמו את הנזקים אצל החקלאים - 100% נזק.
 2. אין התייחסות לשווקים בפועל מול הנזקים שנרשמו בשמאות.
 3. טרם קוזזו עודפים שפוננו בירקות.
 4. אין הפרדה מדויקת של נזקים הנובעים ממחסור בעובדים פלשתינאים או מעובדים אחרים.

א. פירות-

הגידול העיקרי שנפגע באופן גורף- זיתי מאכל הזיתים לא נקטפו במועד ולא היו ראויים לשיווק כזיתי מאכל. חלקם הופנו לתעשיית שמן הזית בפדיון נמוך לטון. היקף הנזק 3.5 מליון ש"ח לפי שמאות קנ"ט. נפגעו בצורה מועטה אפרסמון ומנגו. כמויות פרי (בעיקר במנגו) הוחרמו. הערכת נזק בגידולים שונים (בנוסף לזיתים) היא 2 מליון ש"ח.

ב. פרחים -

היקף נזק יתקבל בהמשך לאחר ריכוז נתוני השמאות ע"י הארגון. כהערכה שהתקבלה על סמך שמאויות מהארגון - היקף הנזק הוא 25 עד 30 מליון ש"ח- לפי מחירי פדיון. סכום זה כולל את כל הנזקים שנובעים מחוסר עובדים. עקב סגר מתמשך יעמיק היקף הנזק שיגרם למגדלים. כרגע לא ניתן לאמוד את הנזק עד סוף שנת היצוא.

ג. הדריים-

הגידול העיקרי שנפגע הוא הפומלית.
לא נקטפו כ-4000 טון.
הנזק עד סוף 2000 כ-3.4 מליון ש"ח.
נזקים עתידיים עקב סגר בשנת 2001 מוערך ב-10 מליון ש"ח נוספים בעיקר בזנים שמוטי וולנסיה.

ד- ירקות-

נתוני השמאות שהוצגו ע"י מועצת הירקות:
גידולים עיקריים שנפגעו- עגבניות, מלפפון, בצל ופלפל.
עד סוף 2000 הוגשה תביעה בהיקף 50 מליון ש"ח.
הכנסת אזורי הבקעה וגוש קטיף (שלא פוצו במסגרת מס רכוש) העלתה את היקף הנזקים לסכום של 100 מליון ש"ח במונחי פדיון.
במונחי ביטוח ניתן להעריך בשלב זה את היקף הנזקים ב-70 עד 80 מליון ש"ח.

ריכוז ההיקף הכספי שהועבר עד כה-

פירות-	6	מליון ש"ח
פרחים-	25	"
הדריים-	13	"
ירקות-	75	"
סה"כ	119	מליון ש"ח.

משרד החקלאות ופיתוח הכפר לשכת סמנכ"ל לייצור וכלכלה

20.3.01

הנדון: נזקי סגר אוקטובר-דצמבר 2000

- להלן ריכוז הנזקים כפי שהתקבלו מהמועצות על סמך שמאוויות.
1. השמאוויות צילמו את הנזקים אצל החקלאים - 100% נזק.
 2. אין התייחסות לשיווקים בפועל מול הנזקים שנרשמו בשמאות.
 3. טרם קוזזו עודפים שפוננו בירקות.
 4. אין הפרדה מדויקת של נזקים הנובעים ממחסור בעובדים פלשתינאים או מעובדים אחרים.

א. פירות-

הגידול העיקרי שנפגע באופן גורף- זיתי מאכל הזיתים לא נקטפו במועד ולא היו ראויים לשיווק כזיתי מאכל. חלקם הופנו לתעשיית שמן הזית בפדיון נמוך לטון. היקף הנזק 3.5 מליון ש"ח לפי שמאות קנ"ט. נפגעו בצורה מועטה אפרסמון ומנגו. כמויות פרי (בעיקר במנגו) הוחרמו. הערכת נזק בגידולים שונים (בנוסף לזיתים) היא 2 מליון ש"ח.

ב. פרחים -

היקף נזק יתקבל בהמשך לאחר ריכוז נתוני השמאות ע"י הארגון. כהערכה שהתקבלה על סמך שמאוויות מהארגון - היקף הנזק הוא 25 עד 30 מליון ש"ח- לפי מחירי פדיון. סכום זה כולל את כל הנזקים שנובעים מחוסר עובדים. עקב סגר מתמשך יעמיק היקף הנזק שיגרם למגדלים. כרגע לא ניתן לאמוד את הנזק עד סוף שנת היצוא.

ג. הדריים-

הגידול העיקרי שנפגע הוא הפומלית.
לא נקטפו כ-4000 טון.
הנזק עד סוף 2000 כ-3.4 מליון ש"ח.
נזקים עתידיים עקב סגר בשנת 2001 מוערך ב-10 מליון ש"ח נוספים בעיקר בזנים שמוטי וולנסיה.

ד- ירקות-

נתוני השמאות שהוצגו ע"י מועצת הירקות:
גידולים עיקריים שנפגעו- עגבניות, מלפפון, בצל ופלפל.
עד סוף 2000 הוגשה תביעה בהיקף 50 מליון ש"ח.
הכנסת אזורי הבקעה וגוש קטיף (שלא פוצו במסגרת מס רכוש) העלתה את היקף הנזקים לסכום של 100 מליון ש"ח במונחי פדיון.
במונחי ביטוח ניתן להעריך בשלב זה את היקף הנזקים ב-70 עד 80 מליון ש"ח.

ריכוז ההיקף הכספי שהועבר עד כה-

פירות-	6	מליון ש"ח
פרחים-	25	"
הדריים-	13	"
ירקות-	75	"
<u>סה"כ</u>	<u>119</u>	<u>מליון ש"ח.</u>

משרד החקלאות ופיתוח הכפר לשכת סמנכ"ל לייצור וכלכלה

20.3.01

הנדון: נזקי סגר אוקטובר-דצמבר 2000

- להלן ריכוז הנזקים כפי שהתקבלו מהמועצות על סמך שמאויות.
1. השמאויות צילמו את הנזקים אצל החקלאים - 100% נזק.
 2. אין התייחסות לשווקים בפועל מול הנזקים שנרשמו בשמאות.
 3. טרם קוזזו עודפים שפוגו בירקות.
 4. אין הפרדה מדויקת של נזקים הנובעים ממחסור בעובדים פלשתינאים או מעובדים אחרים.

א. פירות-

הגידול העיקרי שנפגע באופן גורף- זיתי מאכל הזיתים לא נקטפו במועד ולא היו ראויים לשיווק כזיתי מאכל. חלקם הופנו לתעשיית שמן הזית בפדיון נמוך לסוּן. היקף הנזק 3.5 מליון ש"ח לפי שמאות ק"ט. נפגעו בצורה מועטה אפרסמון ומנגו. כמויות פרי (בעיקר במנגו) הוחרמו. הערכת נזק בגידולים שונים (בנוסף לזיתים) היא 2 מליון ש"ח.

ב. פרחים -

היקף נזק יתקבל בהמשך לאחר ריכוז נתוני השמאות ע"י הארגון. כהערכה שהתקבלה על סמך שמאויות מהארגון - היקף הנזק הוא 25 עד 30 מליון ש"ח- לפי מחירי פדיון. סכום זה כולל את כל הנזקים שנובעים מחוסר עובדים. עקב סגר מתמשך יעמיק היקף הנזק שיגרם למגדלים. כרגע לא ניתן לאמוד את הנזק עד סוף שנת היצוא.

ג. הדריס-

הגידול העיקרי שנפגע הוא הפומלית.
לא נקטפו כ-4000 טון.
הנזק עד סוף 2000 כ-3.4 מליון ש"ח.
נזקים עתידיים עקב סגר בשנת 2001 מוערך ב-10 מליון ש"ח נוספים בעיקר בזנים שמוטי וולנסיה.

ד- ירקות-

נתוני השמאות שהוצגו ע"י מועצת הירקות:
גידולים עיקריים שנפגעו- עגבניות, מלפפון, בצל ופלפל.
עד סוף 2000 הוגשה תביעה בהיקף 50 מליון ש"ח.
הכנסת אזורי הבקעה וגוש קטיף (שלא פוצו במסגרת מס רכוש) העלתה את היקף הנזקים לסכום של 100 מליון ש"ח במונחי פדיון.
במונחי ביטוח ניתן להעריך בשלב זה את היקף הנזקים ב-70 עד 80 מליון ש"ח.

ריכוז ההיקף הכספי שהועבר עד כה-

פירות-	6	מליון ש"ח
פרחים-	25	"
הדרים-	13	"
ירקות-	75	"
סה"כ	119	מליון ש"ח.

972 3 9681641+

משרד החקלאות ופיתוח הכפר

השרותים הווטרינריים ובריאות המקנה, ת.ד. 12, בית-דן

10

כ"ד אדר תשס"א
19 מרץ 2001

דואר נכנס
 לשבוע הנזכר
 19-03-2001
 5453

לכבוד:
 מר אייל ארליך
 מיטראל בע"מ
 רח' איינשטיין 41
 תל-אביב, 69101

א.נ.

הנדון: הובלת בקר וכבשים לרש"פ בסוף החודש.
 מכתבך מיום 15.3.01

בדקותי שוב את בקשתך. הפתרון ההולם לבעייה נראה ל"הכשיר" מספר מספיק של משאיות ירדניות שתשהנה בתוך שטח ישראל ותבצענה את ההובלה בתחום ישראלי, למשאיות אלו יועמסו העגלים (גב אל גב) במעבר ערבה ויפרקו במעברים לשטחי הרשים (גב אל גב). עדיין לא הצלחנו להשיג הסכמת המכס לסידור זה, אבל אני מציע שתיערך אלו.

במקביל עליך לעשות מאמץ ולגייס משאיות רבות ככל האפשר העונות על דרישותינו. נכשיר אותן להובלת בקר וצאן בהליך מזורז.

זכותך להפעיל את כל העולם על מנת "להכריח" אותנו לאשר הובלה במשאיות אמבטיה. את ההחלטה הקשה אצטרך אנכי לקבל. אני מבטיחך נאמנה שבראות ארוכת טווח כל אישור שלי להובלה שאינה עולה בקנה אחד עם חוק צער בעלי חיים תעודד גורמים הפועלים להפסקת יבוא העגלים והצאן מאוסטרליה.

אני חייב להפנות את תשומת לבך שאפשרנו לך להקים תחנת מעבר לבקר וצאן בערבה. מסיבות השמורות עמד לא קבלת הצעה זו.

מנהל השרותים הווטרינריים אינו זקוק לשיעורים בנושא אהבת האדם ורווחת בעלי החיים, בפרט לא מבעלי עניין.

אבקשך לפעול נמרצות לקידום הצעותי לפתרון הנושא ישירות למול ד"ר עוזרי המובקד בשוט על הטפול בנושאי היבוא והיצוא.

מברכה
 סג' ד"ר עוזרי
 מנהל השרותים הווטרינריים

העתק:
 מר יוסי ישי - מנכ"ל משרד החקלאות
 ד"ר רוני עוזרי - ר.ר.ר. יבוא/יצוא.

C:מורמט קבועאייל ארליך doc.193

18.3.01
 18-03-2001
 5426

לכ' מר הרצל אבידור
 משרד החקלאות
 א.נ.

לבקשתך, להלן נתוני הייצוא של חקלאי הרשות הפלשתינאית באמצעות חברת "אגרוקסקו" כפי שביקשת.

א. פרחים - באלפי יחידות

15.3.01 - 1.10.00	15.3.00 - 1.10.99	התקופה
31,070	38,706	אלפי יח'

ב. תות שדה - בטון

15.3.01 - 1.10.00	15.3.00 - 1.10.99	התקופה
705.2	834.6	טון

בברכה,

אבי ולוחני

מנהל אגף תות"ב

972 4 8345890

18/3/01

11
70

אז ציבה לשפת הנהר
מלך - מוצק סמ"ר

הנכון פליטה מהתקלות הסודיות הישנים

כפי שסוכר פליטה של התקלות הנקיים
מחר בשבוע 8 פליטה של התקלות קבוע

מלך 3 בעמודים נשמתו

1 - תכנת צי"ר של התקלות

קמ"מ

2 - ארץ צבוע רב - ילד מלחם

3 - צבוע חסונה כלל פליטה אולם כפי שהיה

4 - האו אלכזרה - מלחם התקלות

הפליטה של הנהר הנהר מלחם

א - שוק - 298

ב - מיליון אלקו - 275
התקלות של צבוע הסודיות מלחם ילד ארון בהסוד

1 - מלחם הנהר אלקו

2 - סוכר מלחם אלקו - בתקלות

3 - בעזרת הסודיות (אלל צוקות)

4 - בעזרת שילוק

5 - בעזרת שילוק ואלוה בין הצבועים

גבר (א)

מוצק סמ"ר

(*) קצתה חסון גיליון

מקום סמ"ר מלחם ילד

מלחם הנהר

מקום סמ"ר מלחם ילד
מקום סמ"ר מלחם ילד

(*) מלחם הנהר

11/3

972 7 6892608

דואר וכנס
לשכת המנכ"ל
20-03-2001
שם תיק:
מס' סדרות:

Bureau of Liaison
Ministry of Agric. Erez
Tel: 07 6741498/9
Fax: 076892608
12. March. 2001

Prof. Azzam Tubaileh
Deputy Incharge on the Agriculture Portfolio
Ramallah
Palestinian Authority

Dear Prof. Azzam

Residues of Pesticides in Vegetable Shipments from Gaza

Following our early lists on October and November 2000, of non-permitted pesticides to be sprayed on vegetables, here after another list.

<u>The Crop</u>	<u>Material Name</u>	<u>Commercial Name</u>
1. PEPPER	TEBUCONZOLE	HORIZON
2. TOMATO	TOLCLOFOS METHYL CAPTAN	REZOLOKESS 50 MARPAN 48, 50
3. STRAWBERRY	TETRACONZOLE PYRAZOPHOS FOLPET MYCLOBUTANIL FENBUCONZOLE METHAMIDOPHOS CARBOFURAN	DOMARK APOGAN POLPAN 80 SISTAN INDER Prodox, Metophoz Maraton Methmidole. Proter. Temron Simiron MARSHAL

We appreciate your cooperation

Yours

Billel Adiri

Agric. & Water Coor.

Cc.
Mr. Mahmud Abu Samra, General Manager of the Agric. Ministry
Mr. Mohamad Hamalwi, Manager of the Plant Protection Dept.
Mr. M. Gibril, Manager of the Marketing Dept.
Mr. Yossi Yechai, Director General
Mr. Aldad Lendsis, Mrs Meriam Friend, Director Plant Prot. & Insp. Services
Dr. R. Versano, Incharge on Food Contamination, Health Ministry
Mr. M. Vinberger, Health Coor. Erez
Mr. Alkayam S. PITSOH, Plant Prot.
Col. Ami Kadosh Head Economic Branch, Erez

מנהלת תיאום וקישור - חבל עזה
משרד מתאם חקלאות ומים
טל : 08-6741499 פקס: 08-6892608



2001

במרץ

דואר נכנס 18
לשכת המנכ"ל
18-03-2001
שם תיק: 5429
מס' סידור:

מר שלום שמחון - שר החקלאות

הנדון : ענפי החקלאות ברצועת עזה - דוח מצב ובעיות.

להלן עיקרי פעילות יחסי הגומלין החקלאיים בין ישראל לרשות הפלסטינית בעזה, וריכוז הבעיות העומדות על הפרק בכל ענף.

ירקות

ענף זה הנו המוביל בכל הנוגע לייצור ושווק תוצרת חקלאית ברצועת עזה. בשנת 2000 שווקו לישראל 55,000 טון ירקות, בעקרים עגבניות ומלפפון. ליו"ש שווקו כ 100,000 טון ירקות. כמויות אלו מחוות עליה של כ 5-10% ייצוא לעומת שנת 99. לצרכני השמיטה הועברו מתחילת שנת השמיטה (חודש אוקטובר) כ 11,500 טון ירקות טריים. בעיות עיקריות נובעות מהמתנה ממושכת של תוצרת המיועדת למעבר ומעוכבת לעיתים מעבר ליום אחד בשל מחסור במשקפים (בידוק ביטחוני בקרני) וכן בשל בעיות עומס בצד הפלסטיני.

תות שדה

עונת הייצוא לאירופה - 2000/01 נסתיימה ב 27/2 ומעתה ימשיכו מגדלי התות בעזה לשווק תות שדה לישראל וליו"ש בלבד. העונה, בשל התנאים החדשים שנוצרו - המעבר למסוף קרני, ביטול הלווים (שקיצרו את משך שחיית התוצרת בדרכים) והקמת תחנת הטרוניט במקום, שונה מסלול ייצוא תות השדה ויצר קשיים מקומיים רבים בכל הקשור להליך הייצוא ולמעבר התוצרת הרגישה במעברי הגבול.

סה"כ הייצוא לעונת 2000/01 מוערך בכ 710 טון לעומת 834 טון שיוצאו בעונת 2000/1999. בעיות עיקריות במהלך העונה הנוכחית נבעו מהקושי בשיטע המחיר של התוצרת למחסני הקירור המהיר באשדוד, מעלויות הטיפול הגבוהות שניגבו מחחקלאים עבור שרותי הטרוניט ומבעיות תפעוליות של מפעיל חטרנויט - בית אריזה כוכב מיכאל. בעניים של בעיות אלו ובשל ירידת המחירים באירופה נפגעה קשות רווחיות המגדלים וירדה למינימום שאיט מאפשר המשך הגדלת הייצוא בעונה הבאה.



מנהלת תיאום וקישור - חבל עזה

משרד מתאם חקלאות ומים

טל : 08-6741499 פקס: 08-6892608



ייצוא פרי הדר

מסלול ייצוא פרי ההדר מעזה למדינות ערב עבר שינוי מהותי. החל מעונת 2000/01 לא מתאפשרת יציאת משאיות פלסטיניות מעזה לירדן והשינוע מתבצע ע"ג משאיות ישראליות כאשר הבדוק הביטחוני מתבצע בקרני. המשאיות הישראליות פורקות את התוצרת בגשר אלנבי ושם ע"ג משאיות ירדניות הוא משונע ליעדיו השונים. שיטה זו מייקרת באופן משמעותי את עלות השינוע, (ומאריכה את משך השינוע בכ 48 שעות) מאחר שבעבר המשאיות הפלסטיניות יצאו מעזה ונסעו ישירות לירדן. עובדה זו גררה הפחתה משמעותית בכמויות המיוצאות עקב חוסר כדאיות. לאחרונה בעקבות עליה בביקוש ובמחירים במדינות ערב חודש הייצוא וכעת הוא עומד על כ 8,500 טון מתוך צפי של 35,000 טון המתוכננים לעבור העונה.

ייצוא פרחים

עונת ייצוא פרחי הציפורן המאופיינת בבעיות הנובעות מביטול הלווים (כמו ענף ייצוא תות שדה) ומחקושי במעבר משאיות הפרחים דרך מחסומי צה"ל ברצועה (מדרום לצפון ולהפך). ענף ייצוא רגיש זה סבל העונה ממחירים נמוכים עקב טענה להתיישנות הפרחים ולאורך כל העונה סבל מסטיגמה של פרחים באיכות נמוכה. סה"כ ייצוא הפרחים מסתכם מתחילת העונה בכ 30 מיליון פרח. בשבועיים האחרונים ניכרת התאוששות במחירי הפרחים עקב הקפדה על איכות המשלוחים והחגים במדינות אירופה השונות.

ייצוא ליו"ש

רצועת עזה מיצאת ליו"ש כ 100,000 טון ירקות בשנה, ברובם עגבנייה ומלפפון כמו כן מייצאת הרשות כ 2,000 טון גויאבות וכ 3,000 טון לימונים. בתחום משק בע"ח מיצאת עזה כ 60 מיליון ביצי מאכל. נציין כי ביו"ש אין מחסור בביצים וככל הנראה מוברח חלק ניכר מהן לתחומי ישראל מייד עם הגיען לתחומי יו"ש. הייצוא ליו"ש מבוצע דרך מעבר קרני ע"ג משאיות ישראל הפורקות את הסחורה במעברי יו"ש. בעיות עיקריות מתעוררות במעברי הגבול כאשר הצבא מונע כניסת משאיות ישראליות לשווקים הפלשתינים והתוצרת מועמסת ונפרקת שלוש פעמים עד הגיעה ליעד.

ייבוא בשר קפוא

מגיע בעיקר מדרום אמריקה ומניו זילנד ואוסטרליה. הבשר מגיע ממפעלים המאשרים ע"י השירותים הוטרינרים בישראל. הבשר מגיע דרך נמלי הים למעבר קרני ע"ג מכולות קירור.



מנהלת תיאום וקישור - חבל עזה

משרד מתאם חקלאות ומים

טל : 08-6741499 פקס: 08-6892608



ייבוא בע"ח

מגיע מאוסטרליה (כבשים ובקר) באישור השירותים הוטרינרים בישראל דרך נמל עקבה מועבר הבקר למעבר ערבה ומשם לרצועת עזה ע"ג משאיות ישראליות, ולאחרונה גם ירדניות. מעבר ייבאו הפלסטינים את הבקר ע"ג משאיות פלסטיניות ואילו כיום מחיר השינוע מייקר את עלות הבקר - עובדה המשתקפת במחיר לצרכן. ממקורות פלסטיניים נמסר לנו כי מכירות הבשר לקראת חג הקורבן השנה חיוו ירידה של 75% ביחס לשנה שעברה.

מים

בתחום המים היו מספר פגיעות בצנרת המובילה מים ליושבים הפלסטיניים ברובם ע"י גורמים פלסטיניים אולם גם עי יחידות צה"ל שפעלו באזור ובטעות גרמו לנוק. נציב המים הפלסטיני הותחייב לשאת בכל נזק שיגרם למערכת המים ע"י מפגעים פלסטיניים ואף פעל נמרצות כנגד המתבלים. כמו כן התפרסמה לא מכבר הצהרה מטעם נציגי ישראל והפלסטינים כי נושא המים הוא מחוץ לסכסוך הנוכחי וכי אין ברצונם לערב בו את נושא אספקת המים לתושבי הרצועה (כידוע מספקת ישראל לעזה 5 מיליון קו"ב בשנה).

ייבוא מישראל

ייבוא התוצרת החקלאית מישראל לרשות הפלסטינית בעזה עמד בשנת 2000 על כ 70,000 טון ענף הייבוא העיקרי חנו פירות ובתוכו תופש ענף הבננות נתח משמעותי (20%). כמו כן ייבוא האבטיחים הינו בחיקף נרחב מאוד ומהווה כ 30% מכלל הייבוא. בעיות עיקריות הנובעות מקשיי תאום ומעבר של תוצרת דרך מסוף קרני מתעררות לעיתים קרובות אולם עיקר הבעיות נובעות מהחרמת כניסת פירות ישראלים לרצועה כתגובה לצעדים ביטחוניים מצד ישראל.

העתק: יוסי ישי - מנכ"ל

כמיל אבו רזקון - רמת"ק.

סא"ל עמי קדוש - רעין כלכלה.

בברכה
הלל
אדירי
מתאם חקלאות ומים

מוגבל

-1-

המנהל האזרחי אי"ש
מתאם חקלאות

ת.ד. 33 בית-אל
טלפון: 02-9977757
פקס: 02-9977099
ייבוא 50
כ"ג באדר התשס"א
18 במרץ 2001



אל: הרצל
עוזר מנכ"ל
מתאם חקלאות אי"ש

חנדון : סיכום רבעון 2000 ו 2001

1. להלן סיכום יבוא רבעוני לרשי"פ בטונות (אם לא צויין אחר).

שוג חיבוא	הכמות ברבעון 2000	הכמות ברבעון 2001
גבינה מכל הסוגים	55	20
דשנים	50	1500
עגלים לפיטום מתחת 220 ק"ג	3000 ראש	10000 ראש
עגלים מעל 220 ק"ג	500 ראש	500 ראש
כבשים	20000	20000 ראש
גרעיני חמוניות	40	---
גימיד	100	500

2. רצ"ב דו"ח כללי מסכם לשנת 2000

3. לבקשתך.

בברכה

יו"ב רכז
הודיה

נחום
שיווק

מוגבל

מוגבל

-1-

המנהל האזרחי אי"ש
מתאם חקלאות

ת.ד. 33 בית-אל
טלפון: 02-9977757
פקס: 02-9977099
שיוק 2
ח' בטבת התשס"א
3 בינואר 2001

אל: מתאם חקלאות

הנדון: פירוט יכוא לרשי"פ במסגרת רשיונות מלי"מ מיום 1/1/00 ועד 31/12/00
חכמויות בטונות אם לא צויין אחרת

תאור הטובין	סה"כ מכסה לרשי"פ	מס' רשיונות אי"ש	מס' רשיונות עזר	כמות עזר	מבוקשת אי"ש	במכסה נאטט	מסגרת A רגיל	כמות עזר	מנוצלות אי"ש
נביות	360 טון	1	26	11	249	X	--	0	113
שקדים מארה"ב	250 טון	0	8	0	250	X	--	0	94
תפוחים	500 טון	5	12	180	270	X	--	60	68
גרעיני המנויות	1050 טון	10	2	540	500	X	--	500	550
אגוזים	170 טון	3	4	80	60	X	--	30	40
דשנים	15.000 טון	2	72	1500	5000	--	X	100	150
עגלים מעל 220 ק"ג	1000 ראש	1	1	500	500	--	X	500	
עגלים מתחת 220 ק"ג	30000 ראש	11	4	22000	7000	X	--	22900	4500
כבשים חיים	25000 יח	3	6	14500	20500	--	X	14000	20000
גימדי	2000 טון	0	8	0	1390	--	X		740
עוף קפוא /	25	0	0	0	0	X			0
שרימפס קפוא	3	0	0	0	0	X			0
קלמרי קפוא	3	0	0	0	0	X			0
תפ"א לזריעה	4000	6	0	1900	0	X		710	220

מוגבל

מונבל

-2-

תאור הטובין	סה"כ מכסה לרשימה	מס' עזה	רשיונות איוש	כמות עזה	מבוקשת איוש	במכסה גאטט	מסגרת A רגיל	כמות עזה	מנוצלת איוש
חומס מארה"ב	56	0	0	0	0	X			0
חבושים	50	0	1	0	20	X			0
גבנית חלומי מירדן	500	0	0	0	0	X			0
דגים קפואים	50	2	2	11	33	X		20	30
מטונות חקלאיות	--	0	8	0	20	--	רגיל		0
ציוד לדייג	--	12	0	40000 יח'	0	--	רגיל		0
שום מירדן	200	0	4	0	200	X			200
מתקן לרדיוות דבש	--	0	7	0	220	--	רגיל		
מתקן האכלה לעופות	--	0	12	0	10000	--	רגיל		
אביזרים למדגרות	--	0	13	0	1200	--	רגיל		
טרקטורים חקלאיים	--	0	2	0	20	--	רגיל		
ולות (אימהות)	--	0	7	0	35000	--	רגיל		
ביצי רבייה	--	0	1	0	63360	--	רגיל		
סה"כ	--	55	204			--			

נחום
יהודהיובל
רכו
ושיווק

מונבל

11

1121

Bureau of Liaison
Ministry of Agric. Erez
Tel: 07 6741498\9
Fax: 076892608
12. March. 2001

Prof. Azzam Tubaileh
Deputy Incharge on the Agriculture Portfolio
Ramallah
Palestinian Authority



Dear Prof. Azzam

Residues of Pesticides in Vegetable Shipments from Gaza

Following our early lists on October and November 2000, of non-permitted pesticides to be sprayed on vegetables, here after another list.

<u>The Crop</u>	<u>Material Name</u>	<u>Commercial Name</u>
1. PEPPER	TEBUCONZOLE	HORIZON
2. TOMATO	TOLCLOFOS METHYL CAPTAN	REZOLOKESS 50 MARPAN 48, 50
3. STRAWBERRY	TETRACONZOLE PYRAZOPHOS FOLPET MYCLOBUTANIL FENBUCONZOLE METHAMIDOPHOS CARBOFURAN	DOMARK APOGAN POLPAN 80 SISTAN INDER Prodox, Metophoz Maraton Methmidole. Proter. Temron Simiron MARSHAL

We appreciate your cooperation

Yours

Hillel Adiri
Agric. & Water Coor.

Cc.
Mr. Mahmud Abu Samra, General Manager of the Agric. Ministry
Mr. Mohamad Hamalwi, Manager of the Plant Protection Dept.
Mr. M. Gibril, Manager of the Marketing Dept.
Mr. Yossi Yechai, Director General
Mr. Aldad Lendsis, Mrs Meriam Friend, Director Plant Prot. & Insp. Services
Dr. R. Versano, Incharge on Food Contamination, Health Ministry
Mr. M. Vinberger, Health Coor. Erez
Mr. Alkayam S. PITSOH, Plant Prot.
Col. Ami Kadosh Head Economic Branch, Erez

מיטראל בע"מ

11
 18.3.2001
 דואר וכו' לשכת המנכ"ל
 18-03-2001
 שם תיק
 מס' סדורי
 ע"מ
 18.3.2001
 דואר וכו' לשכת המנכ"ל
 18-03-2001
 שם תיק
 מס' סדורי
 ע"מ
 18.3.2001
 דואר וכו' לשכת המנכ"ל
 18-03-2001
 שם תיק
 מס' סדורי
 ע"מ

18.3.2001 **דואר וכו'** !!! דחוף
 לשכת המנכ"ל
 18-03-2001
 שם תיק
 מס' סדורי

עבור מר יוסי ישי
 מנכ"ל משרד החקלאות

הנדון: בקשה דחופה להתערבותך בבעיית ההובלה של בעלי חיים לשטחי הרש"פ בסוף החודש (למניעת טענה של הרעבת הפלשתינאים ע"י ישראל)

ליוסי שלום רב,

בזמנך למיכתבי אליך מה- 15.3.01, הריני להודיעך כי הבעיה לא נפתרה, ואני מבקש את התערבותך הדחופה. הדבר האחרון בעולם שאני רוצה לעשות, הוא להתחיל במהלכים שעלולים להבאיש את ריחה של ישראל בעולם. אודה לך באם תתערב בעניין, כדי למצוא פתרון הגיוני לבעיה. אני חוזר על עיקרי הדברים:

כידוע לך, בסוף החודש אמורים להגיע לשטחי הרש"פ מאוסטרליה (דרך נמל עקבה) כ- 25,000 כבשים ו- 10,000 עגלים לפיטום.

אנו ניצבים בפני בעיה קשה של הובלת בעלי החיים, שנגרמת בשל שתי סיבות:

1. נוכח הסגר על השטחים, אין אישור להשתמש במשאיות הפלשתינאיות. (יש להם כוח הובלה משמעותי ביותר, של כ- 100 משאיות פרל טריילר המותאמות להובלת בקר וכבשים.)

2. לאחרונה הוחלט למנוע כניסה של משאיות ירדניות, שבעבר השתמשנו בהם להכנסת בעלי החיים עד למעבר קרני.

פניתי לשירותים הוטרינריים בבקשה בהקשר זה ב- 11.3.01.

לדאבוני, ד"ר ניר כתב לי ב- 12.3.01 כי הוא לא יאשר הובלה במשאיות "אמבטיה", בשל סיבות של רווחת בעלי החיים. הוא המליץ לי לנסות ולגייס כמה שיותר משאיות עם סולמות.

פעלתי במרץ בימים האחרונים לעשות כן. לצורך כך פירסמתי בעמוד החדשות האחורי של "ידיעות אחרונות" ביום שישי האחרון מודעה לגיוס משאיות עם סולמות. במקביל, פניתי למועצת המובילים כדי שיסייעו לי להשיג כמה שיותר משאיות עם סולמות. הצלחתי בצורה מסויימת: הצלחנו לאתר עוד 15 משאיות, שמעלות את כוח ההובלה שלנו ב- 40 אחוז. יחד עם זאת, אנו זקוקים להרבה יותר

מיטראל בע"מ

משאיות. מועצת המובילים אומרים לי כי הדרך היחידה לבצע את המשימה – היא להשתמש במשאיות "אמבטיה".
מכיוון שזה המצב, אודה להתערבותך הדחופה אצל ד"ר עודד ניר כדי לשכנע אותו להתייר את ההובלה עם משאיות "אמבטיה". אנב, בעבר ביצעו מספר פעמים הובלות כאמור באמצעות משאיות "אמבטיה". מכיוון שעכשיו מזג האויר יחסית נוח – באמת אינני צופה בעיה גדולה בעניין זה. (אם היינו נמצאים עכשיו בעיצומם של החמסינים של חודש אוגוסט – זה היה סיפור אחר. עכשיו באמת הטמפרטורות סבירות ביותר.)

בכבוד רב,

אייל ארליך

7-100-100

25
34
11
= זיוטר 972 3 5181034
= 1115

מיטראל בע"מ

דואר זכום
לשכת הנכס
18.3.01 18-03-2001
שם תיק: 5424
נוסח סיפורי:

עבור ד"ר עודד ניר

מנהל השירותים הוטרינריים

הנדון: הובלת בקר וכבשים לרש"פ בסוף החודש (מכתבך מיום 14.3.01, ומכתבי מיום 15.3.01)

כפי שכתבתי לך במכתבי מ-15.3.01, פעלתי במרץ בימים האחרונים על מנת לאתר ולגייס את כל המשאיות עם סולמות הקיימות בישראל, ושיהיו פנויות להובלה בסוף החודש.

לצורך הנושא פירסמנו ביום שישי האחרון מדעה בעמוד החדשות האחורי של "ידיעות אחרונות", המופנית לכל בעלי המשאיות עם הסולמות – על מנת להשתמש בשירותיהם בסוף החודש. בנוסף, פנינו למועצת המובילים (בכתב ובע"פ) וביקשנו את עזרתם בגיוס מירבי של משאיות עם סולמות. לדאבוני, ההצלחה היתה חלקית ביותר. כוח ההובלה שלנו גדל בכ- 40 אחוז בלבד. עמדו לרשותנו כ- 20 פול טריילרים (המסוגלים להוביל כ- 1,000 עגלים לפיטום, או כ- 5,000 כבשים). "קצין ההובלה" מטעמי, מר מרדכי ראובני, מספר כי יצרו איתו קשר בעקבות פרסום המדעה כ- 15 בעלי משאיות עם סולמות. מדובר על משאיות קטנות ברובן. ממועצת המובילים נמסר לנו כי פשוט אין יותר משאיות עם סולמות.

כפי שכתבתי לך במכתבי האחרון, במידה ויתברר שאין די משאיות עם סולמות להובלת בעלי החיים שיגיעו בסוף החודש, מתעוררת כאן דילמה מוסרית מהדרגה הראשונה: מצד אחד יש לנו את נושא רווחת בעלי החיים. ומהצד השני, מדובר באוכלוסייה של למעלה מ- 2 מליון פלשתינאים, שמניעת העברת בעלי החיים לשטחם – עלולה לגרום להם למחסור במזון. במילים אחרות – רווחת בעלי החיים, מול רווחת בני האדם.

מכיוון שמתברר עתה שאין מספיק משאיות, הרי הדרך היחידה להעברת בעלי החיים היא באמצעות שימוש במשאיות "אמבטיה". לפיכך אני פונה אליך בצורה פרמלית לאשר (כחריג) את הובלת בעלי החיים במשאיות "אמבטיה".

מבחינה מוסרית אין לי ספק שזה הפתרון היחיד האפשרי. לעניות דעתי, גם מבחינה מדינית מדינת ישראל לא יכולה להרשות לעצמה להחשף כך לטענות על הרעבת הפלשתינאים. ההצדקה של מניעת העברת בעלי החיים לרש"פ מטעמים של צער

מישראל בע"מ

בעלי חיים – תראה מגוחכת כשטענת הפלשתינאים תהיה שמדובר בהרעבה של האוכלוסייה.

אני מפנה את הנושא במקביל גם לטיפולו של מנכ"ל משרד החקלאות. אודה לך באם אקבל בהקדם את התשובה הסופית של משרד החקלאות לבקשתי (כדי שבמידה והיא שלילית – יהיה לי זמן לנסות ולשנות אותה).

בברכה,

אייל ארליך

אייל ארליך

העתק: - מנכ"ל משרד החקלאות מר יוסי ישי

972 7 6892608

מוגבל

-1-

M
1/1
1/1

מנהלת	תיאום	וקישור
אזור	חבל	עזה
משרד		חקלאות
טלפון:		07-6741499
פקס:		07-6892608
יועמ"ש	כל	43
7	במרץ	2001



לכבוד
מר ברלנד שלום, יועץ משפטי משרד החקלאות
ד"ר ערד ניר, מנהל שירותים וטרינרים
מר אלדד לנדס, מנהל הגנת הצומח

הנדון : הצעה לעדכון צו בדבר העברת טובין

רצ"ב הצעת התיקון, החקיקה בנושא שהועברה אלינו ע"י דבלי"א נתבקשו ע"י דבלי"א לתת את חוות דעתנו, בטרם תינתן חשבתי שמן הראוי שנתייעץ עם היחידות המופקדות: הגנת הצומח והשירותים הוטרינרים.

1. מכל מקום מעיון בחומר ניראה לנו שהסעיפים להלן מחייבים התייחסות כניסה לישראל של תוצרת מן הצומח מחייבת בדיקה מדגמית במעבדות מורשות, ההתייחסות צריכה להיות כפי שזה נעשה בנמלי האוויר והים של מדינת ישראל.

2. יש לתת זיהוי לתוצרת כפי שמחייב החוק בישראל.

3. כניסה לישראל של תוצרת מן החי מחייבת אישור מוקדם של השו"ט בישראל ועמידה בסטנדרטים המקובלים כאן, כולל זיהוי, ובכפוף לתנאי מועצות הייצור הרלוונטים.

4. הכניסה והיציאה מעזה - דרך מעבר קרני, שעות הפעילות (כולל ימי ו' ומוצ"ש) כפי שיוחלט מזמן לזמן.

5. מעבר חומרים מסוכנים לעזה לדוגמא: המתיל ברומיד.

6. סוג התיעוד הפרטי על התיעוד.

7. טובין שנאסרו יובאו לועדות המשנה הרלוונטיות.

אני מציע שנקיים דיון בראשות היועמ"ש של משרדנו לגיבוש עמדה משותפת של המשרד.

בברכה		
הלל		
מתאם	חקלאות	אדירי
		ומים

העתק
 מר יוסי ישי, מנכ"ל משרד החקלאות

מוגבל



מדינת ישראל
משרד הביטחון

משרד הביטחון
מתאם הפעולות בשטחים
ענף כלכלה
טלפון: 03-6977610
פקס: 03-6977674
חוק 137 -
י"ד בשבט התשס"א
7 בפברואר 2001

אזח"ע / רע"ן כלכלה
איו"ש / רע"ן כלכלה
מפצ"ר / דבלי"א - סגן ערן שמיר
תמי"ש / רע"ן אג"מ
סי המתאם
עי המתאם
איו"ש / רמ"א
אזח"ע / רמת"ק

הנדון: תישחו חקיקה בנושא העברת טובין

1. בתאריך 7/02/01 התקיים דיון בנושא שבדון בראשות סי המתאם בהשתתפות רע"ן כלכלה באזח"ע, רע"ן כלכלה באיו"ש, דבלי"א - סגן ערן שמיר, סי רע"ן אג"מ בתפ"ש והח"מ.
2. בדיון נסרק מבנה הצווים וההיתרים הקיימים באיו"ש ובאזח"ע הקשורים להעברת טובין בין האזורים ובתוכם סוגי המוצרים לגביהם קיימות הנחיות מיוחדות המגבילות את הוצאת המוצרים מאזורים אלו לישראל ולמדינות אחרות.

סיכום סי המתאם

3. הצווים הקיימים כיום באזורים נאיו"ש ואזח"ע וגם ההיתרים להוצאה והכנסת טובין לוקים בחסר, נדרש לעדכן צווים אלו.
4. פערי העדכון חינם רלוונטיים מאוד ויכולים לתת גיבוי משפטי לאור הצעדים שננקטו לאחרונה בכל חקשור להכנסת ולהוצאת או מניעת הכנסה / הוצאה של סחורה מאזח"ע ואיו"ש. לפיכך יש צורך לעדכן וליצור מנגנון לעדכון.
5. יודגש שיש צורך לעדכן את הצווים וההיתרים בתדירות גבוהה יותר.

שמור

6. יש לעדכן רשימת המוצרים המופיעה, העדכון יעשה בתיאום עם משרדי הממשלה ועם יועצים משפטיים. תג"ב 22/02/01 - באחריות רע"ן כלכלה איר"ש, אזח"יע, ד"בל"א.

7. רע"ן כלכלה תפייש יקדים דיון מכין לדיון אצל ס' המתאם.

8. המטרה להשלים את עדכון הצווים לחתימה עד חסוף חודש פברואר 2001 (לאחר אישור מתאם).

9. עדכון הצווים וההיתרים צריך להתבסס על העקרונות הבאים:

א. יש לחקל במגבלות הוצאת סחורות מאזח"יע בשל היכולת הנבונה לפקח על הוצאת הסחורות במעבר קרני.

ב. סוגיית ציוד וידע בטחוני לא יטופל במסגרת הצווים, נשאים אלו צריכים להיות מטופלים ברמת המטה, משתב"ט ובהודלת צה"ל.

ג. סוגיית הכספים לא תטופל במסגרת זו.

ד. יש לתת את הדעת לבני ישראלים ופלסטינים בעת הניסוח המעודכן.

סא"ל
כלכלה

בנכוח
יחסי
רע"ן

שמור



מדינת ישראל
משרד הביטחון

10/1
15
→

משרד	הביטחון
מתאם הפעולות בשטחים	
ענף	כלכלה
טלפון:	03-6977610
פקס:	03-6977674
כל-כ	163 -
באדר	התשס"א
5 במרץ	2001

משרד הביטחון
לשכת המנכ"ל
22-03-2001
5486

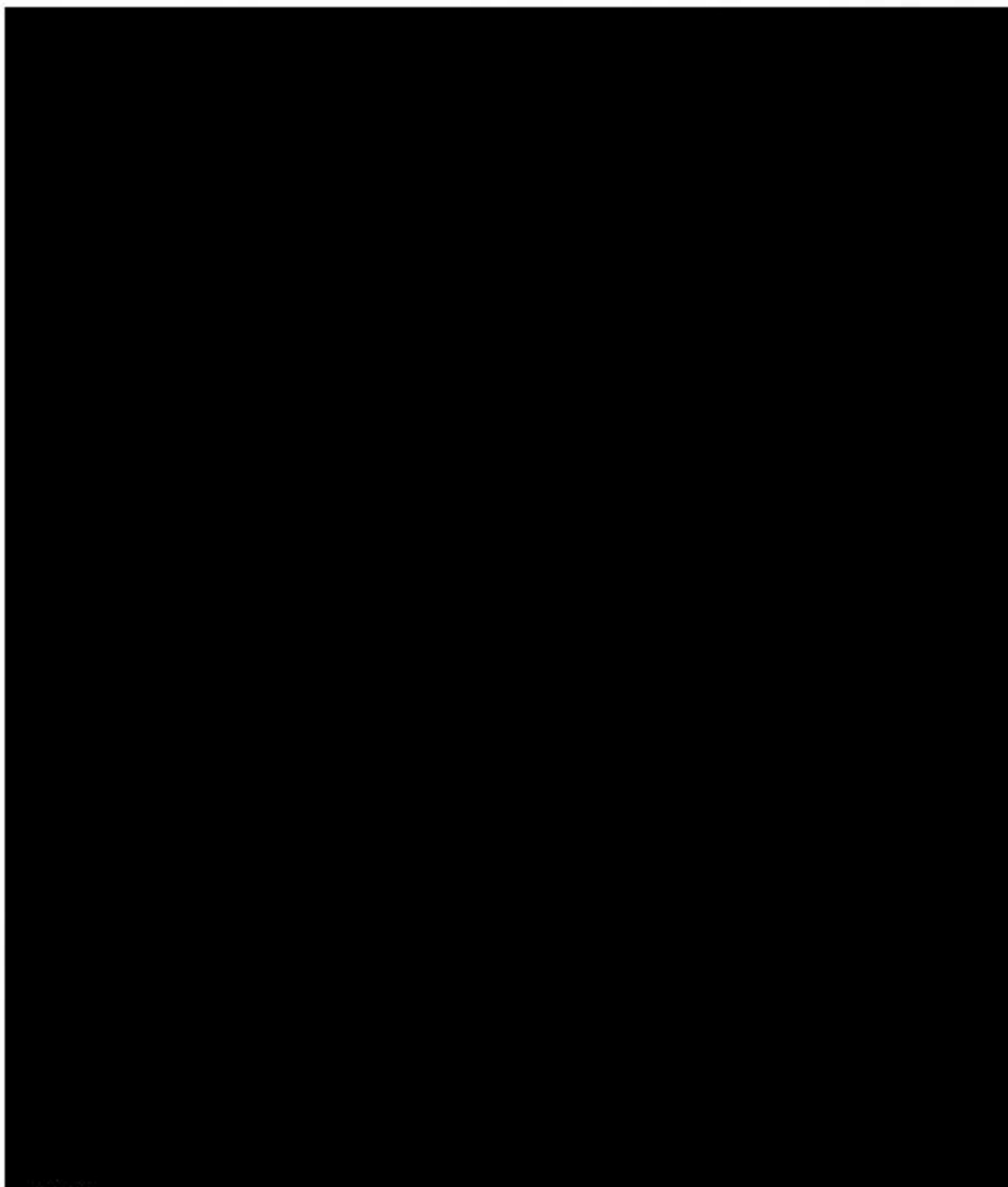

שמור

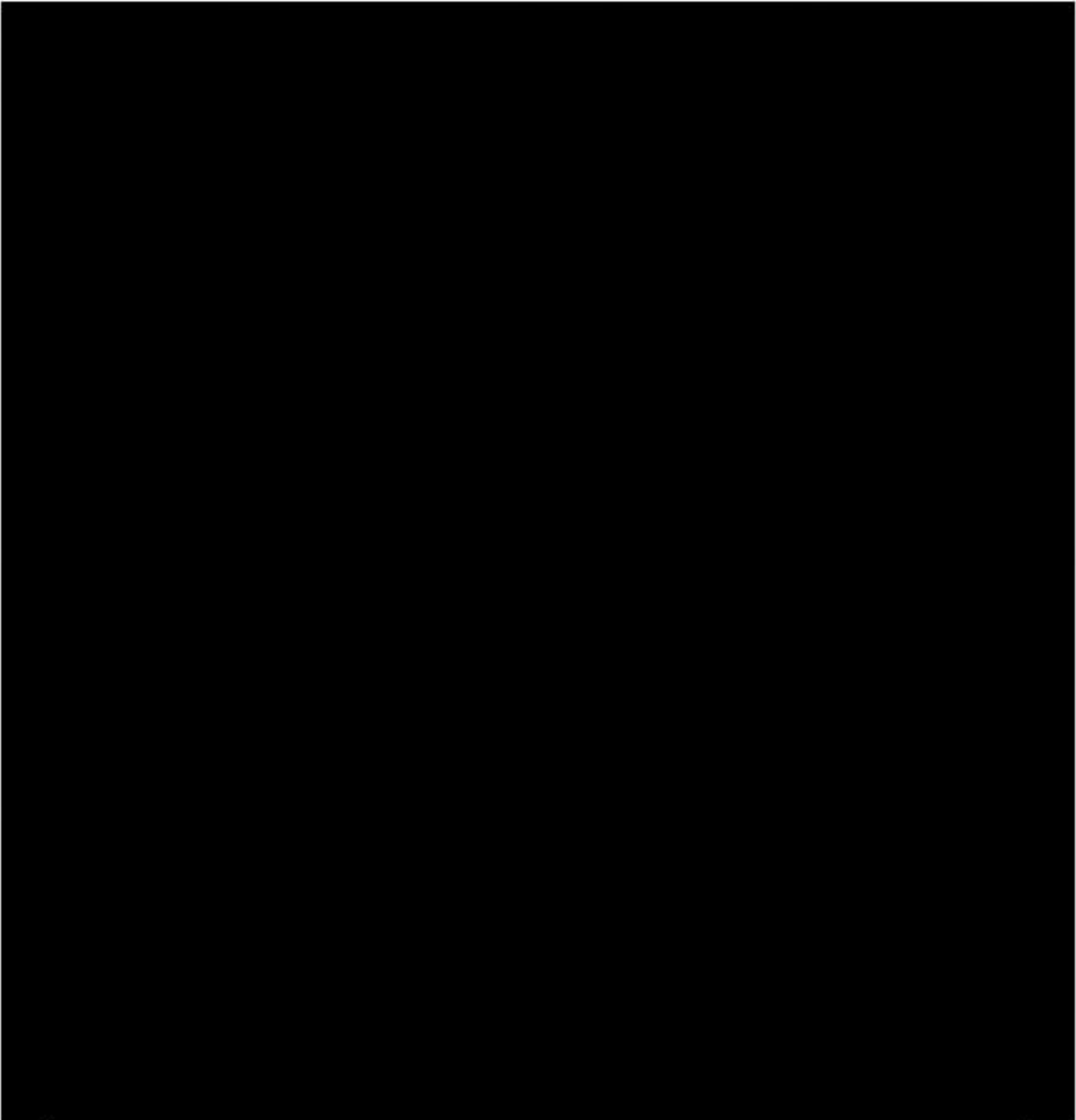

שמור

107250



החרם על המוצרים הישראליים ברש"פ

פברואר 2001

מיפוי הגורמים המצדדים בחרם

גורמים ממסדיים וסמי ממסדיים

1. ממונה על תיק התעשייה - מר סעדי כרונוז.
2. טלאל נאצר א-דין יו"ר ההתאחדות הכללית של התעשיות הפלסטיניות.
3. סאמח אלח'זנאד - ס' יו"ר ההתאחדות הכללית של התעשיות הפלסטיניות.
4. ממונה תיק האוצר ברשות מוחמד נשאשיבי.
5. המועצה המחוקקת.

מיפוי הגורמים המצדדים בחרם (המשך)

ארגונים / אישים עממיים



1. הוועדה הלאומית לעידוד התוצרת הפלסטינית.
2. התנט"ים.
3. מזכיר הפת"ח באיו"ש - מרואן אלברע'ותי.
4. הוועדה העממית להחרמת מוצרים ישראלים.

אופן אכיפת החרם

1. צווים של משרדי הממשלה.
2. פעילות הסברתית ברמת הסוחרים.
3. פעילויות ראוותניות כגון שריפת סחורות.
4. יצירת בסיס חוקי שיתמוך בחרם.
5. איומים.
6. תערובות של מוצרים תחליפיים.
7. לחץ סביבתי.
8. הפעלת משטרת המכס לשכנוע סוחרים.

מעקב אחר החרם

התאחדות התעשיינים ואיגוד לשכות המסחר מנהלים

מעקב אחר החרם, אופן המעקב: סקר יצרניים

הקושי במעקב:

1. לא עבר מספיק זמן לצורך מדידה.
2. אין שית"פ מלא מצד יצרניים ישראלים.
3. טרם מופו כלל היצרניים.

המפעלים שנפגעו - דיווח ראשוני

● המפעלים העיקריים שדווח על הקטנת הזמנות הינם מפעלי מזון אך גם מפעלים אחרים נפגעו:

אסם - פגיעה משמעותית - 50% ירידה בהזמנות. 🖱

תנובה - פגיעה של 20%, בחברון הפסקה טוטלית. 🖱

שטראוס - ירידה משמעותית - עשרות אחוזים. 🖱

אחים פפושדו - פגיעה משמעותית. 🖱

מחצבות - ירידה משמעותית במכירות. 🖱

● יש לקחת בחשבון שחלק מהירידה במכירות נובעת כתוצאה מהמצב הכלכלי ברש"פ.

ידיעה מהעיתונות



סעדי כרוני, הממונה על תיק התעשייה ברש"פ ("אלאיאס", 11 פבר), הודיע במהלך טקס פתיחת "יריד המוצרים הלאומיים" ברמאללה, כי משרדו החליט למנוע כניסת תוצרת ישראלית לעזה, חרף התנגדות מספר מבכירי הרש"פ.



MINISTER OF FINANCE

Sunday 11 February 2001
919-1001 ז"ב

Mr. Maher El-Masri
Ministry of Economy and Trade
Palestinian Authority

Dear Mr. El-Masri,

It has recently been brought to my attention that the Palestinian Authority (through some officials) has declared a general boycott of certain Israeli products.

Consequently, over the past few days, Palestinian officials enforced the boycott. Moreover, on one occasion Israeli products were publicly burned in Ramallah during a parade.

The State of Israel strongly condemns this conduct which fuels the ongoing incitement and enhances violence.

Furthermore, this conduct contradicts our joint efforts over the recent months, in spite of the difficult circumstances, to continue and develop the Palestinian Authority's economy and safeguard future relations.

I am sure that you will agree with me that the strengthening of the economy in the Palestinian Authority cannot be achieved by declaring a boycott on Israeli products.

I would therefore like to take this opportunity to request a clear and official call to stop and denounce the above mentioned boycott.

Sincerely Yours,

Avraham B. Shochat

Cc: Mr. Ehud Barak, Prime Minister
Prof. Avi Ben-Bassat, Director general, Ministry of Finance

פניית שר האוצר

הפעולות שבוצעו עד כה

שיחות עם מספר גורמים ברשות.

מכתב שר האוצר לממונה על תיק המסחר והכלכלה.

גובשה תוכנית הסברתית.

פעילות מול גורמים בינ"ל ונציגויות בחו"ל.

רצף כרונולוגי של ידיעות הקשורות לחרם על המוצרים הישראליים ברשות

1. רצף כרונולוגי של ידיעות הקשורות לחרם על המוצרים הישראליים ברשות.
2. הועדה העממית להחרמת מוצרים ישראליים (11 יוני) דנה עם אגודת הסרור האדום במכניזם להחרמת תרופת ישראליות. במסגרת זו, בדקה ועדה מקצועית את סוגי התרופות ישראליות. במסגרת זו, בדקה ועדה מקצועית את סוגי התרופות המשויקות בשטחים והגדרה קבוצת תרופות שאין לה תחליף מקומי או זר.
3. משרד התעשייה הפלסטיני פרסם ("אלג'ידיד", 17 ינואר) גילוי דעת תחת הכותרת: "לא נפרע את מחירם של הקליעים ההורגים את מלחינו" ובו קריאה להחרים תוצרת ישראלית ולטמח את הייצור המקומי לקראת עצמאות כלכלית.
4. מרואן אלברעיני, מזכיר הפנייה באיו"ש, אמר ("אלקדס", 17 ינואר), במהלך פגישה עם סוחרים באלבירה, כי החרמת תוצרת ישראלית הינה נושא עקרוני שאין לו כל קשר למחיר וכי סוף החדש הנוכחי הינו המועד האחרון לסילוק תוצרת ישראלית מן השוקים הפלסטיניים.
5. טלאל נאצר א-דין, יו"ר ההתאחדות הכללית של התעשיית הפלסטינית, הדגיש במני הסוחרים כי החרם על מוצרים ישראליים חייב להקיף את כל המחוזות ובכלל זה ירושלים.
6. סאמח אלחינדאר, סגן יו"ר ההתאחדות הכללית של התעשיית הפלסטינית, ציין כי החרם על תוצרת ישראלית נוהל הצלחה גדולה מהמצופה ותורם רבות למיתוח התעשייה הפלסטינית.
7. מרואן ברוני, מזכיר הפנייה באיו"ש (רי קול פלסטין, 1/2), כי המהלך הראשון בהחרמת היוצרים הישראליים עבר בהצלחה, ונוצר בסיס גם להצלחת השלב השני שהחל ב-1/2. לדבריו, בסוף פברואר תגובת רשימה שלישית של מוצרים ישראליים האסורים בשיווק בשטחים כנסף ל-27 המוצרים שנכללו ברשימה השנייה, כאשר בתקופה זו, תיבחן יכולת המפעלים הפלסטיניים לספק את הצריכה המקומית.
8. משרד התעשייה הפלסטיני קרא ("אל-איואס", 2/2) לכלי התקשורת הפלסטיניים להתייחס לעידוד החרם על המוצרים הישראליים והאמריקאיים ולתת עדיפות לתעשיית הפלסטינית.
9. מוחמד נשאטיבי, הממונה על תיק האוצר, הדגיש בכינוס שנערך ב-2/2 בעזה בהשתתפות תעשיינים וארגונים לא - ממשלתיים, את הצורך שהציבור הפלסטיני יציית להחלטה להחרים תוצרת ישראלית וטען, כי זוהי זכותם של הפלסטינים בדרך להשגת עצמאות כלכלית.
10. סעדי כרוני, הממונה על תיק התעשייה, הציג בכינוס את הניקים שערכו לכלכלה הפלסטינית באיו"ש "אניתפאדת אל-אקאא" וטען, כי חלה עלייה בהיקף הייצור במפעלי תעשייה, הודות לחרם על מוצרים ישראליים והסיוע שמניש משרדו לתעשיינים.

הרצף כרונולוגי של ידיעות הקשורות לחרם על המוצרים הישראליים ברשות

10. גורם מעורב מסר (כשיחה עם גורמי התיאום והקישור), כי בימים הקרובים צפויות להתקבל החלטות אוסטרליניות ע"י "הרשות", וברן יפורטו הצעדים המעשיים לביטול החרם על סחורות ישראליות. בהקשר זה - צ"ע, כי בתודעים האחרונים החל יצור מוצרי חלב במפעל "ניא" בעלות חברת "אל-בחר" באזור מחנות המרכז והוא מסוגל להגביר את היצור ולצמצם בכך את היבוא מ"יתנבה". במקביל, מסר, כי מפעל המשקאות הקלים של "אזני ומפעל המיץ בעזה מסוגלים להגביר את יבואת היצור שלהם ולצמצם את היבוא מישראל.
11. נכתבת תחקיר ביומון "אל-חיות אל-ניזידה" (6/2), נמסר, כי המוסדות הרשמיים והעממיים ברש"פ הבינו השימה של כ- 500 סחורות פלסטיניות אשר יכליות להיות תחליף למוצרים ישראלים.
12. סעדי כרוט, הממונה על תיק התעשייה, ציין, כי חלקו של סקטור התעשייה בתוצר המקומי עלה מ- 7% ל- 21% והאשים את ישראל בניסיון למנוע ברוחמנות המשק הפלסטיני.
13. המועצה המחוקקת ממליצה לעגן את החרמת הסחורות הישראליות בחוק-מחקר שפורסם ("אלחיות אלניזידה", 8 מבר) לאחרונה מטעם ועדת הכלכלה במועצה המחוקקת ממליץ לעגן בחקיקה את הטלת החרם על מוצרים ישראלים. כמו כן, ממליץ המחוקק: להגדיר כי"פכ"י הכנסת מוצרים מהתחנות לנתוני הרש"פ ולמנות את הדין עם כל מי שיהיה מעורב בכך; לנקוט צעדים אוסטרליביים, מצד הגורמים הרלבנטיים ברש"פ, למניעת הברחות תוצרת הוותחליות לשווקים הפלסטינים; ליישם את החוקים הכלכליים, דוגמת חוק רשות המטבע, חוק עידוד השקעות הון וכו', כדרך לעידוד הכלכלה הלאומית הפלסטינית ופיתוחה.
14. "הוועדה הלאומית לעידוד התוצרת הפלסטינית" החלה במבצע חדש הקרוי "אזים יבוא" (על משקל יבוא - לכו" הישראלית, שמשמעותו עידוד תוצרת מקומית. בנושא זה אמר גורם כלכלי בכיר ברצועה, כי קיים קושי כסיסי באכיפת החרם הטמון בשלושה גורמים עיקריים: תלות מוחלטת בישראל בתום תומרי הגלם, איכותם של חלק גדול מתמורים הפלסטיניים ירודה ומחסור במצרכים מסויימים. מכל מקום, בינתיים, לא מאותרת פעילות משמעותית בשטח.
15. סעדי כרוט, הממונה על תיק התעשייה ברש"פ ("אלחיות", 11 מבר), הודיע במהלך טקס פתיחת "יריד המוצרים הלאומיים" בראמאלה, כי משרדו החליט לטעו כניסת תוצרת ישראלית לעזה, חרף התנגדות מספר מבכירי הרש"פ.
16. "הוועדה העממית לחרמת מוצרים ישראלים" במחוז בי"ל קראה, במהלך פגישה שהתקיימה בלשכת המסחר בב"ל, לכל הסוחרים לסלק מוצרים ישראלים מחנויותיהם עד ראשית מרץ.
17. די"ר סמיר חובון, רלי"ש המסחר בב"ל, ציין ("אלחיות", 11 מבר), כי מטעם החרמה במחוז יתבצע בהדרגה ויכלול בשלב ראשון את המוצרים המוצרים בהתחלית.

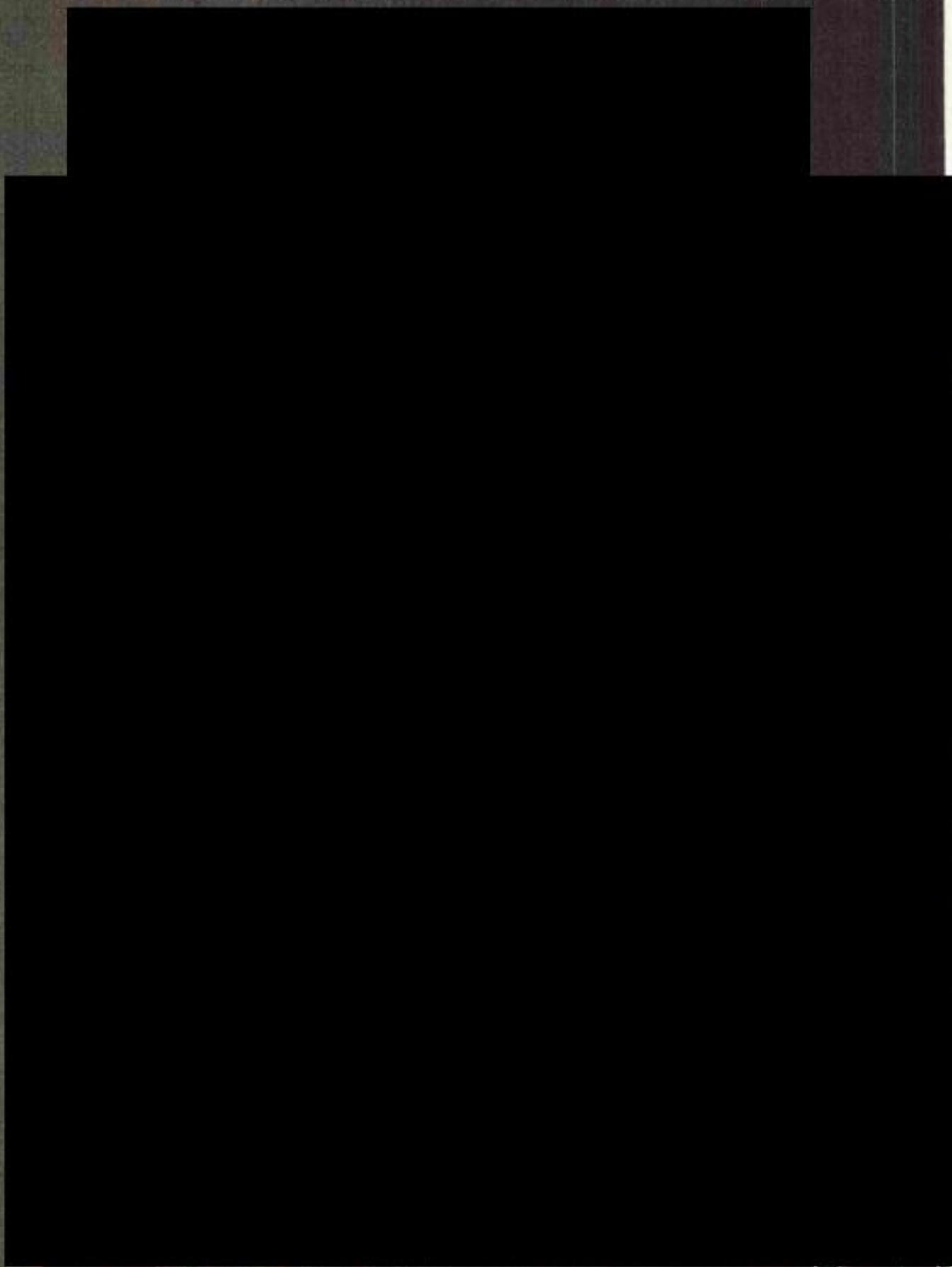

38
11
101



דואר זכויות

משרד החקלאות ופיתוח הכפר

המרכז לסחר חוץ

המחלקה לקשרי חוץ

2001-03-12

5325 ✓

לכבוד: יוסי יסי

מנהל המשרד

תאריך: 11/03/01
יוסי יסי

הנדון: ההוצעה המצ'ק של WFP

יוסי יסי רב:

"הכנייה האלון הצולמית" - WFP של האמ"א סחורה
אין ההוצעה המצ'ק, זה נאמר בין היתר כי האספקה הנכונה
הייתה אמורה להיות לאלבניה, לכן הוצעה הוצעה נכונה
הרבה קמרון, סיוע לחינוך היבוי התקלא וזוהינה גנוסאי קניאמה
קנוסם ההוצעה נכונה כי הוציק אסי"ד נולד כבוצאה חנק
סקים סלר ומגופי היסוד נאלה היכולה חזרוז דישראל
אין כל איזכור של הסיקו סלמה לתוכנה לו זקן יש
מטום נקילג צמיה לא יאולנה. אנה מהר חסרו החוף
כדי למצוא את המצ'ק הנכון. זה מומה מצ'ק!

בברכה,

א. ישי

אריה רגב

מנהל המחלקה

וסגן מנהל המרכז לסחר חוץ

המצ'ק: צמי אלון - סחורה צמיה
לסחר חוץ



World Food
Programme

Programme
Alimentaire
Mondial

Programa
Mundial de
Alimentos

برنامج
الاغذية
العالمي

The Food Aid Organization of the United Nations

News Release

27 February 2001

WFP APPEALS FOR PALESTINIANS PUSHED INTO POVERTY BY RESURGENT CONFLICT

GAZA CITY – The United Nations World Food Programme today urgently appealed for international aid for hundreds of thousands of people in the Palestinian Territory who have been pushed into destitution by the resurgent conflict in the region.

WFP called for support for its emergency operation for some 250,000 Palestinians who have fallen below the poverty line since the outbreak of the crisis five months ago, along with labourers deprived of jobs in Israel and the Palestinian Territory by the consequent border closures.

Because of the crisis, the poverty rate in the Territory has increased from 21 percent to 32 percent, and the number of people living on less than \$2 a day has gone from 650,000 to one million, according to recent UN statistics.

"These people are really suffering," said Mushtaq Qureshi, WFP Representative for the Palestinian Territory. "The economy is at a standstill, and it has been sharply reflected in the purchasing power. Most of the shops are empty because people have almost no money. They can't afford to buy even the basic commodities as they have by now exhausted their savings."

Qureshi noted that this economic crunch caps a long period of decline for the Territory as agriculture and other sectors of the economy have slowly languished and overseas remittances have decreased because of vanishing employment opportunities in the Gulf states.

Many of the families WFP is helping under the \$4-million emergency operation no longer have any job opportunities because of the border closures. WFP, the



only international organization which is helping this group, is seeking to meet their immediate food requirements over the next three months.

"We are trying to convey to the world the silent anguish of the new poor among the Palestinians," Qureshi said. "This is the longest time the borders have been closed and the resultant economic downturn in the Territories is staggering. Direct economic losses because of the closures are estimated at 50 percent of the gross domestic product.

"The effects on the people are devastating," continued Qureshi. "The unemployment rate, for example, went from 11 percent to 38 percent last year. People are seeing all prospects, all hope for the future melt away."

Last November, under an "immediate response" strategy, WFP drew on its emergency food reserve to distribute a one-month supply of wheat flour to 13,000 families badly affected by the crisis. Now, the food aid agency is urgently seeking funds for the three-month emergency operation since donor response to the appeal, first announced late last year, was weak.

WFP, for the last three years, has been running an ongoing social welfare programme for some 100,000 Palestinians who constitute the worst hardship cases in the Territories. Widows, divorced women, the disabled, mentally handicapped and the physically ill, they have neither earning power of their own nor a family member who has an income.

In another initiative, the agency is starting to help some 6,000 families, the poorest of the rural poor, with a variety of food-for-work projects. About 3,700 farmers will get help with land rehabilitation in order to make their farms start producing again, and women with little education will get training in health, nutrition and agricultural activities.

###

WFP is the United Nations' front-line agency in the fight against global hunger. In 1999, WFP fed more than 89 million people in 82 countries including most of the world's refugees and internally displaced people.

For more information contact:

Heather Hill/WFP Public Information Officer
Tel: +39-3483187056 (cell) or Cell: 059413556

Mushtaq Qureshi/WFP Country Representative Gaza
Gaza City. Tel: 07-2827463. Cell: 059410240

972 7 6892608

מונבל
-1-

101

Handwritten signature/initials

מנהלת	תיאום	וקישור
אזור	חבל	עזה
משרד		חקלאות
טלפון:		07-6741499
פקס:		07-6892608
אוטו:		160
8	מרץ	2001



לכבוד
מר שמחון שלום,
שר החקלאות

הנדון : יחידת מתאם חקלאות ומים לאוטונומיה בעזה
סקירה כללית

א. מבוא

יחידת קמ"ט חקלאות ומים פעלה במסגרת המנהל האזרחי בעזה עוד מתקופת הטרום אוטונומיה. עם כינון הרשות הפלשתינית עברה היחידה למשרדי מנהלת התיאום וקישור, במעבר ארוך, כיחידה של "מתאם חקלאות ומים בחבל עזה".

ב. עקרונות פעילותה

1. יישום ההסכמים הכלכליים – החקלאיים בין הרשות הפלשתינית וישראל.
2. עידוד ענפי חקלאות בעזה אשר דורשים הרבה כוח עבודה ואשר אינם מתחרים עם היצוא בישראל.
3. עידוד גידולים חקלאיים המיועדים ליצוא בעיקר לשווקים במזרח, למדינות ערביות.
4. שתוף פעולה והעברת ידע מקצועי לעובדי משרד החקלאות של הרש"מ במטרה להשתמש באותם תקנות וסטנדרטים להגנת הצומח והחי, המתחייבים לשם מימוש ההסכמים הכלכליים.
5. תמיכה של היצוא החקלאי מישראל לעזה.
6. שיתוף פעולה ביישום שיטות חסכון במים, פיתוח מקורות מים ומיחזור מי ביוב.
7. שירותי תמיכה להתיישבות היהודית בחבל עזה.

ג. פעילות השיווק החקלאי בתקופת האינתיפדה החל מאוקטובר 2000

אירועי האינתיפדה השפיעו על כל מערכת היחסים, אבל בתחום החקלאי שיווק ויצוא התוצרת החקלאית מעזה לישראל וליצוא, המשיכו להתנהל כרגיל, אבל דרך מעבר קרני בלבד. כמות התוצרת החקלאית הייתה באותה רמה של השנה שעברה ואף יותר, בגלל שנת השמיטה ואספקה לחוגים חרדיים.

ההתנחלות דרך מעבר קרני בגלל האינתיפדה המעבר היחיד של כל סוגי התוצרת היו דרך מעבר קרני אשר החל לתפקד מספר חודשים לפני האינתיפדה.

היו וישנם מספר גורמים שפגמו בתפקוד המעבר והם:

ראשית עלות המעבר לכל משאית, הוא גבוה כ- \$10 לכל טונה, הן הסוחרים הפלשתינים והן הישראלים התנגדו למס מעבר זה במיוחד החקלאים אשר מס זה גזל את מרבית הרווח שלהם. בעיה חמורה לא פחות הייתה בהתנהלות של המעבר. משאיות של ירקות התעכבו כ- 48 שעות במעבר, במרבית המקרים עיכוב זה גרם לאיכות תוצרת חקלאית ירודה הן לתוצרת מעזה והן לזאת מישראל. היו מקרים של משאיות בנות שחזרו לעמק הירדן בגלל השהייה הרבה במעבר קרני, במיוחד סבלה תוצרת חקלאית רגישה כגון תות שדה ליצוא.

מונבל

972 7 6892608

מוגבל

-2-

לפי עבודת מחקר של מכון וולקני, שהייה של תות שדה במשך שעה בלי קירור מפחיתה ב 24 שעות מחיי המדף של פרי זה.

נציין, שהעיכובים במעבר תוצרת החקלאית פגעה קשות בהכנסה של חקלאים הישראלים והפלשתינים כאחד.

באשר לסיכום מאזן הסחר בין ישראל ועזה הרי שהוא חיובי למרות האינתיפידה. תופעה זו מעידה שהאינטרסים הכלכליים הם אשר קובעים את יחסי המסחר בין הצדדים. כן נציין שבשום שלב של האינתיפידה לא הייתה הפסקה בהזברות בין משרדנו למשרד החקלאות בעזה. כמו כן ישנן ערוצים נוספים של הדברות בנינו לבין האוכלוסייה- חקלאים, סוחרים תשומות וראשי אגודות.

בתחום מערכת המים - היו מספר פגיעות בצנרת המובילה מים. בד"כ לפלשתינים, (במסגרת אספקה של 5 מיליון קוב לפלשתינים). נציב המים הפלשתיני, נביל אל שריף הניב חיובית מיד והתחייב לשאת בכל הנזק שיגרם. הוא אף פעל נמרצות נגד המחבלים. כן התפרסמה הצהרה, מטעם הנציגים הישראלי והפלשתיני, המציינת שמערכות המים הן מחוץ לסכסוך הקיים.

ד.סקירה על החקלאות בתבל עזה:

החקלאות בעזה מתבססת בעיקר על חקלאות מסורתית, אינטנסיבית ומקצועית, יחד עם פיתוח גידולים עתירי עבודה כמו תות שדה ופרחים לצד התפתחות של חקלאות מתקדמת יותר המנצלת טכנולוגיות חדשות ומתקדמות, כ 20,000 משפחות עוסקות ישירות בחקלאות ועוד כ 10,000 עוסקות במתן שירותים לענף כגון: הובלה, אריזה, תשומות וכו'.

סה"כ שטחי הגידול בעזה עומדים נכון לשנת 2000 על כ- 161,000 דונם ערך הייצור החקלאי בעזה מוערך כיום בכ- 800 מיליון ש"ח והוא צומח בקצב של 10-15% לשנה. ענפי החקלאות העיקריים השולטים כיום הם:

1. ענף הירקות - (בעיקר עגבניות ומלפפון) התופש כ 40% משטח העיבוד וכ 50% מערך הייצור (ברובו מיוצא לישראל וליו"ש)

2. ענף בע"ח - ותוצרתם בעיקר ביצים ועוף המהווים כ 33% מערך הייצור.

3. ענף החדרים - ענף מוביל שהולך ומצטמק ומחזיק כיום ב 18% משטחי הגידול אולם רק כ 2% מערך הייצור הכולל.

ענף החקלאות בעזה מייצא לישראל תפוקות בסך 35 מיליון \$ ומייבא מישראל תפוקות ותשומות לחקלאות בסך של כ 150 מיליון \$ בשנה (שתילים, חומרי דישון והדברה, אמצעי השקיה וכו'...)

משרד החקלאות העזתי מופקד ומטפל בנושאים החקלאיים בעזרת צוות מקצועי של מדריכים ווטרינרים ועובד בשתי"פ מלא עם משרדי תאום החקלאות והמים הישראלי.

החקלאות העזתית תלויה בישראל כשוק עיקרי לשיווק תוצרת, ומהווה כיום ספק אמין, איכותי ומבטיח של ירקות שונים ברמת ייצור גבוה ביותר.

ה. תפקידי היחידה:

צוות מתאם חקלאות ומים מטפל בנושאי שיווק, תכנון, השקיה בקולחים, מתן שרותי דיג, וטרינריה, מים, הגה"צ ופרויקטים משותפים לישראלים, לפלסטיניים ולגורמים בינלאומיים ומדינות תורמות.

הצוות המקצועי מדרוך במסגרת השתלמויות בנושאים שונים גם את המדריכים באיו"ש ומעביר בדרך זו את הידע והמיומנות המקצועית שרכש.

מוגבל

972 7 6892608

מוגבל

-3-

כמו כן מטפל הצוות בנושא הייצוא החקלאי דרך הנמלים והמעברים בישראל הכולל תאום מעבר פרחים, פרי הדר ותות שדה, אימות אישור וטיפול בתוצרת רגישה וכן ביצי רבייה ובעי"ח במעבר קרני.

בתחום הייבוא מטפל הצוות ביבוא בעי"ח ובשר מנמלי ישראל ומירדן לאוטונומיה ובייבוא תשומות ותוצרת טרייה מישראל לתוך הרצועה.

עיקרי פעילות היחידה:

1. יישום ההסכם החקלאי בין ישראל לרש"פ.
 2. טיפול בהיקף הסחר החקלאי בין ישראל לרש"פ.
 3. תאום וקישור בין ארגונים חקלאיים ומעצות ייצור בישראל.
 4. ביקורת על תוצרת טרייה ומכסות ייבוא.
 5. ניהול ועדות משותפות לישראל ולרש"פ.
 6. ועדה עליונה לחקלאות.
 7. ועדה לשת"פ לידע ופרויקטים.
 8. תת ועדה להגנת הצומח.
 9. תת ועדה לוטרינריה.
 10. תת ועדה לשיווק.
 11. תת ועדה לחלב.
 12. תת ועדה למים לחבל עזה.
 13. דייג - טיפול בדייגים באזורים ישראלים ופלסטינים.
- מעברים - קרני - מעבר כל הסחורות החקלאיות דרך מסוף רש"ת, מתן מענה למעבר תוצרת חקלאית רגישה, תאומים עם פלסטינים בנושאי שיווק של תוצרת הדורשת ידע וטיפול מקצועי ופתרון בעיות חקלאיות, אדמיניסטרטיביות וביטחוניות בזמן אמת מול הצד הפלסטיני.
- נמל תעופה דהנייה - עזה - טיפול עתידי במידה ויפתח לייצוא ויבוא תוצרת חקלאית.
- 1) טיפול במערכות מים וביוב. אספקת מים מישראל לעזה, עידוד הקמת מתקני טיהור, טיפול במערכת המים של הישוב היחודי.
 - 2) העברת ידע ומידע חקלאי לחקלאי הרש"פ, קיום קורסים סדנאות והשתלמויות לפי דרישה.
 - 3) ניהול פרויקטים חקלאיים משותפים בתמיכת גופים בינ"ל מממני

מוגבל

972 7 6892608

מוגבל

-4-

1. שירותים טכניים למסחר

במסגרת יחסי הסחר בין ישראל לרש"פ ניתן לנהל מסחר חופשי בין גופים פלסטיניים פרטיים לבין סיטונאים וספקי תשומות ישראלים, כעיקרון כל פעולות הסחר מתבצעות באופן חופשי ושירי ובכפופות לכללים הנהוגים בארץ המסחר ללא חתערבות חיצונית, אולם במידת הצורך ניתן לערב את משרדנו ע"מ ליישב בעיות וליהנות מניסיונו הרב בתחום ע"מ ליצור יחסי מסחר תקינים וליהנות מפירות העסקאות.

טלפון המשרד לבירורים : 08-6741499 פקס : 08-692608.

2. פירוט בעלי התפקידים ותאורי התפקידים שממלאים :הלל אדירי - מנהל היחידה

מייצג את מדיניות הנחלת משרד החקלאות מול הנחלת חקלאות רש"פ.

יו"ר בתת ועדה להגנת הצומח לישראל ולרש"פ.

חבר תת ועדת וטרינריה לישראל ולרש"פ

יו"ר ועדה לידע ופרויקטים.

מרכז תת ועדת מים לאזור חבל עזה.

חבר תת ועדת שיווק ויצוא.

חבר בוועדה עליונה לחקלאות.

נציג משרד החקלאות בוועדה בין משרדית שדה תעופה דהנייה .

נציג משרד החקלאות בוועדה בין משרדית נמל עזה.

רשות מוסמכת לייבוא ויצוא לאוטונומיה, בשם משרד החקלאות.

מתאם פעולות לאוטונומיה - קורסים והדרכות.

תאום וניהול פרויקטים בעלי אינטרסים משותפים.

תאום וקישור בין מוסדות ומכונים ישראלים וביני"ל עם הרש"פ.

דיאלוג יומיומי עם משרד החקלאות הפלסטיני בעזה .

קשר קבוע עם האגודות החקלאיות בעזה.

טיפול מול ההתישבות היהודית בתחומי החקלאות השונים.

אורי מדר - רכז בכיר דייג ומעברים

מזכיר הוועדה לשיווק.

אחראי למתן אישורי דייג מרש"פ עזה לדוג במרחב הימי בישראל.

רכז ענף הדייג לרש"פ וטיפול באגודות והדייגים אלי סיני.

מוגבל

972 7 6892608

מוגבל

-5-

תאום עם מחלקת הדייג ברש"פ עזה ובמשרד לשיווק דגים.

מרכז שיווק תוצרת חקלאית מישראל לתחומי הרש"פ, ומתן סיוע למועצות הייצור והשיווק בישראל ולארגונים חקלאיים בישראל.

עקב אזרח המעברים המטלות הנוספות:

אישור בחתימה על תעודות יצוא תוצרת חקלאית הרש"פ בעזה במעברים ובאחריות לבדוק שאכן התוצרת מגיע לנמלים בישראל.

יבוא - אחראי לכך שיבוא המגיע דרך נמלי ישראל לרש"פ בעזה יגיעו למעדו, לדאוג לליווי היבוא ותאום כניסתו לרש"פ.

פרחים - אחראי לכך שאכן הפרחים המיוצאים מעזה יגיעו ליעדם בישראל - לבתי אריזה.

אריזה - מטפל בהוצאת אריזות מרש"פ עזה לספקיהם בישראל.

חומרים מסוכנים, יתאם כניסתם של חומרי הדברה מסוכנים מישראל לרש"פ עזה.

יתן פתרונות מיידים לבעיות שיתעוררו בשיווק תוצרת מעזה לישראל (מבחינת תקנות השיווק)

תאום בין יצרני ענף הלול בישראל, לחקלאי עזה לגבי שיווק זבל עופות.

תאום שיווק התוצרת החקלאית מעזה לישראל וליצוא.

תאום שיווק דייג ופיקוח על קבוצות דייג משותפות לפלסטינים וההתיישבות היהודית.

חגי שניר - מתכנן חקלאי

ריכוז התחום הכלכלי במשרד.

עריכה ועדכון ערך הייצור החקלאי ברצועה בשוטף והצגתו בסיכומים עונתיים ושנתיים.

מעקב אחרי מגמות והתפתחויות בכלכלה החקלאית הפלסטינית בעזה.

בקרה על סחורות חקלאיות היוצאות את שערי הרצועה על פי יעדהם השונים (מעבר לים ולגשרי הירדן)

ריכוז נתוני שוק ואיו"ש ישראל.

ריכוז תחום הגנת הצומח

ריכוז תחום ההדרכה.

מרכז ומתאם בתחום השוק והגה"צ בין הרשות הישראלית והפלסטינית.

בדיקות איכות, עמידה בתקנים ושאריות חומרי הדברה.

הכנת תוכניות עבודה שנתית בתחום הייצור והתכנון.

מוגבל

972 7 6892608

מוגבל

-6-

דינה גיל - עוזר מתאם חקלאות ומים

משמשת כמזכירה בכירה למשרד, אמרכלית חמשרד.
 ריכוז עבודות בלשכה של מתאם חקלאות.
 זימון ועדות משותפות לישראל, ולרשי"פ מיקום וצרכי הועדות.
 הכנת החומר לועדות ולדיונים של המתאם.
 טיפול בהיתרי כניסה לישראלים ולגורמים בינלאומיים לשטח רש"פ עזה.
 הדפסת חומר לעובדי המשרד.
 ניהול קופה קטנה.
 טיפול בדואר נכנס ודואר יוצא.

הפקידי יועץ המים, ד"ר אברהם עמיאלהנושאים

מצב מערכת המים בעזה והשפעתה על בארות בגבול ישראל קטיף.
 טיפול בנושא הספקת מים לעזה במסגרת החסכמים בין הרשי"פ וישראל, יועץ בתת
 וועדת המים לעזה.
 טיפול בנזקים, חבלות בבארות ונגיבות מים מהישובים היהודים.
 טיפול באספקת מים לאזורי תעשייה ארו וקרני.
 בדיקה ומעקב אחרי מזהמים ממוצא ממי ביוב המחלחלים אל מערכת בארות המים
 בגוש קטיף, קידוחי הנדר, ואל בארות בגבול הישראלי קידוחים מנתיב העשרה ומערבה
 עד חוף הים.
 כן נבחנת מערכת המיתקנים של טיהור מי ביוב של הישובים בחבל עזה.
 טיפול ומעקב אחרי קוו התמלחת של מתקני התפלה בחבל עזה.
 מעקב והערכות של פרויקטים בנושאי מים וביוב המוגשים לרשי"פ.

ח. פרויקטים עיקריים לשני"ע 1999-2000פרויקט תות שדה - מרכז פרס לשלום

הפרויקט החל ב 98, ומטרתו הייתה העברת גידול תות שדה גם לדרום הרצועה ע"מ
 להגדיל באופן משמעותי את שטחי הגידול. הפרויקט במימון הולנד, הנדיל את
 המודעות לגידול התות והווה מוקד פרנסה לחקלאי הרצועה ולספקי תשומות
 ישראלים.

מוגבל

972 7 6892608

מוגבל

-7-

סיוע כספי ממרכז פרס, סיוע ויעוץ אגרוטכני של המשרד, קישור המגדלים למשתלות בארץ וריכוז בעיות שנוצרו במהלך הפרוייקט.

עידוד והכוונת המגדלים לשימוש במצעים מנותקים לירקות ובמיוחד בעגבניות כפתרון להמלחת הקרקע.

המשרד מסייע יוזם ומבצע פעילות, במיוחד בתחום הדרכה, קישור והחסברה העונים על האינטרס של הכלכלה החקלאית הישראלית.

חיבור אזור תעשייה קרני למקורות דרך - נחל עוז ע"מ שיוכלו לקבל מים מתוקים.

טיפול בייבוא בשר מסעודיה וכווית חמגיע לחג הרמדאן.

רפורמה במעברים. החל מ 1999 עוברת כל התוצרת החקלאית הנכנסת והיוצאת, דרך מעבר קרני: אישור ייצוא תוצרת מהרצועה לחו"ל וביקורת איכות נעשית ע"י המשרד ובפיקוחו. החל משנ"ע 2001 עוברת כל התוצרת דרך מעבר זה ללא יוצא מן הכלל. התוכנית מאפשרת פיקוח מלא של מעבר הסחורות וריכוזן למעבר יחיד, משוכלל יעיל וחדש.

יחד עם זאת ביטול הלוויים הביטחוניים, לתוצרת חקלאית מעזה לבתי אריזה בישראל, בספטמבר 2000 יצר מצב חדש לתוצרת רגישה והטיפול בשינועה. התוצרת המיועדת בעיקרה לייצוא: פרי הדר לגשרי הירדן, תות שדה ופרחים לאירופה, עוברת כיום דרך מעבר קרני. משרדנו נערך, לקליטת התוצרת והעברתה במהירות וביעילות האפשרית.

לא מעט בעיות מלוות גם כיום את מסוף קרני ואת מעבר התוצרת החקלאית הרגישה דרכו ומשרדנו שותף למציאת פתרונות יצירתיים וריאליים למצב הדינמי בו נמצא האיזור.

צרכה
קלל
מתאם חקלאות ומים אדיר

העתק:

מר יוסי ישי, מנכ"ל משרד החקלאות.
אל"ם כמיל אבו חקון, רמת"ק.
סא"ל דני ששון, סגן רמת"ק.
סא"ל עמי קדוש, רע"ן כלכלה.

מוגבל

972 7 6892608

מונבל

-1-

מנהל אזור משרד טלפון: פקס: יועמ"ש 7 במרץ	תיאום חבל	וקישור עזה חקלאות 07-6741499 07-6892608 43 - 2001
--	--------------	---

לכבוד
 מר ברלנד שלום, יועץ משפטי משרד החקלאות
 ד"ר עזר ניר, מנהל שירותים וטרינרים
 מר אלדד לנדס, מנחל הגנת הצומח

הנדון: הצעה לעדכון צו בדבר העברת טובין

רצ"ב הצעת התיקון, החקיקה בנושא שהועברה אלינו ע"י דבלי"א
 נתבקשנו ע"י דבלי"א לתת את חוות דעתנו, בטרם תינתן חשבתי שמן הראוי שנתייעץ עם
 היחידות המופקדות: הגנת הצומח והשירותים הוטרינרים.

1. מכל מקום מעיון בחומר נראה לנו שחשעיפים להלן מחייבים התייחסות כניסה לישראל
 של תוצרת מן הצומח מחייבת בדיקה מדגמית במעבדות מורשות, ההתייחסות צריכה
 להיות כפי שזה נעשה בנמלי האוויר והים של מדינת ישראל.

2. יש לתת זיהוי לתוצרת כפי שמחייב החוק בישראל.

3. כניסה לישראל של תוצרת מן החי מחייבת אישור מוקדם של השו"ט בישראל ועמדה
 בסטנדרטים המקובלים כאן, כולל זיהוי, ובכפוף לתנאי מועצות הייצור הרלוונטים.

4. הכניסה והיציאה מעזה - דרך מעבר קרני, שעות הפעילות (כולל ימי ו' ומוצ"ש) כפי
 שיוחלט מזמן לזמן.

5. מעבר חומרים מסוכנים לעזה לדוגמא: המתיל ברומיד.

6. סוג התיעוד הפרטי על התיעוד.

7. טובין שנאסרו יובאו לועדות המשנה הרלוונטיות.

אני מציע שנקיים דיון בראשות היועמ"ש של משרדנו לניבוש עמדה משותפת של המשרד.

בברכה
 הלל
 מתאם
 חקלאות ומים

העתק
 מר יוסי ישי, מנכ"ל משרד החקלאות

מונבל

972 7 6892608

מנהלת תיאום וקישור - חבל עזה מתאם חקלאות ומים

טל: 08-6741499 פקס: 08-6892608

2001

6 במרץ

דואר זכום	
לשכת המנכ"ל	
14-03-2001	
שם תיק	מס' סידור
5379	✓

סא"ל עמי קדוש, רעיץ כלכלה - מת"ק ארז

חידון : ייצוא תוצרת חקלאית מישראל לעזה - ומטה לישראל

1. להלן סיכום ביניים לחודשים ינואר פברואר 2001 המרכז את ייצוא תוצרת חקלאית טרייה מישראל לרצועת עזה. רוב מוצרי הייצוא הם פירות בעיץ ומוצריהם, מאחר ואילו אינם גדלים ברצועת עזה בכמות מספקת. - מעזה לישראל בעיקר ירקות.

א. פירות - סח"כ ייצוא פירות בינואר - פברואר עמד על 5,500 טון בערך של כ 9 מליון ש"ח. ענף הייצוא הבולט הוא בננות המהוות כ 40%-35% מסך הפירות המיוצא לעזה. הסיבה נעוצה במחיר הזול בו נמכרות הבננות בשוקי הרצועה ובביקוש הגבוה לסחורה זו. מתחילת השנה ייצוא לעזה כ - 2,500 טון בננות. שאר הענפים הבולטים הם אבוקדו - 1,000 טון, תפוח-עץ - 1,150 טון ואפרסמון - 365 טון. כמו כן מיוצאים לעזה פירות נוספים כגון שזיפים, אגסים, מנגו, מלונים וקלמנטינות.

בעיץ - הרשות הפלסטינית מייבאת בעיץ לשחיטה מיידית ולפיטום ממגוון ארצות בעולם. מישראל הכמויות המיובאות קטנות יחסית ומתרכזות סביב חגי האיסלאם. בינואר פברואר ייבאו מישראל (כולל העברות מיו"ש) כ 5,000 כבשים, כ 12,500 טלאים, כ 2,000 עגלים וכ 2,200 פרות. בנוסף ייבאה הרשות הפלסטינית כ 300,000 ביצי רבייה, כ 253,770 אפרוחים, וכ - 180,000 ליטר חלב לשתייה.

ביצי מאכל מעזה ליו"ש 5,404,160.

יבוא מאוסטרליה 10,000 טלאים 3700 עגלים.

בנוסף ליבוא של המקנה מאוסטרליה בימים אלו אמורה להגיע אניה מאסטרליה עם 3,500 עגלים נוספים המיועדים לעזה.

מוגבל

972 7 6892608

מנהלת תיאום וקישור - חבל עזה
מתאם חקלאות ומים
 טל: 08-6741499 פקס: 08-6892608

2. שיווק ירקות לאזורים

ירקות	מעזה לישראל	מעזה ליו"ש	מישראל לעזה
	12,538 טון	7,333 טון	415 טון



העתק

מר יוסי ישי, מנכ"ל משרד החקלאות

לשכת שר החקלאות.

מר צבי אלון, סמנכ"ל סחר חוץ.

מר איציק בן דוד, סמנכ"ל לכלכלה וייצור.

רמת"ק

סני רמת"ק

מוגבל

972 7 6892608

מנהלת תיאום וקישור - חבל עזה
מתאם חקלאות ומים
 טל: 08-6741499 פקס: 08-6892608

2001

במרץ

דואר וכוס	
לשכת המנכ"ל 6	
14-03-2001	
שם תיק:	
מס' סידור:	

5375 ✓

סא"ל עמי קדוש, רע"ג כלכלההנדון : דו"ח מעבר תוצרת חקלאית - פברואר 2001

לחלן סיכום חודש פברואר 2001 בנושא סחר חקלאי בין ישראל ורצועת עזה. הסיכום אינו כולל תוצרת פלסטינית שנועדה לייצוא אל מחוץ לגבולות ישראל (פרי הדר לארצות ערב, תות ופרחים לאירופה). ענפי הייצוא הפלסטיניים מסוכמים במסמך נפרד.

חשוב לציין כי בהשוואה לחודש ינואר 2001 חלה ירידה של כ 40% בייצוא תוצרת חקלאית ישראלית (פירות) לעזה, לעומת עלייה של כ 14% בייבוא תוצרת חקלאית (בעיקר ירקות) מעזה לישראל.

העתק :

לשכת שר החקלאות

מר יוסי ישי, מנכ"ל משרד החקלאות

בברכה
 הלל
 מתאם חקלאות ומים

מוגבל

972 7 6892608

מנהלת תיאום וקישור - חבל עזה
מתאם חקלאות ומים
 טל: 08-6741499 פקס: 08-6892608

סחר עם רצועת עזה - מברואר 2001 (בטון)

חומר	מקורה לרצועת עזה (בטון)	מקורה לרצועת עזה (בטון)	מקורה לרצועת עזה (בטון)
אספלט	24	20	36
בטון	0	21	897
בצל	272	0	0
גזר	58	20	0
חול	9	6	5
סיד	0	0	100
בטון יבש	0	0	580
לחם	0	0	7
מלט	0	116	1,854
סיד	0	0	1
עמקי	0	1,648	2,333
עמקי שדה	0	0	13
פוליס	2	0	6
פוליס חריף	0	0	104
קישור	0	900	540
שמן	0	0	13
חומר שדה	0	12	44
תפוח א	0	632	159
סה"כ	365	3,377	6,693

מוגבל

101141

בכ"ח
 חגי
 רכז תכנון שוק והנה"צ.
 שניר

מוגבל

101141

972 7 6892608

מפקדת תיאום וקישור - חבל עזה
משרד מתאם חקלאות ומים
טל: 08-6741499 פקס: 08-6892608

במרס 2001

דואר נכנס
לשכת המנכ"ל
13-03-2001
שם תיק: 5364 ✓
מס' סידור:

לכבוד
מר יוסי ישי, מנכ"ל משרד החקלאות

הנדון: סחר תוצרת חקלאית בין ישראל ועזה - תמונת מצב

- 1. פרחים:** בשבוע שבין ה- 25/02 ל- 2/03 עמדו כמויות ייצוא פרחי ציפורן דרך חברת 'אגרקסקוי' על כ- 4,200,000 יחידות. כמויות אלו מהוות עליה משמעותית לעומת השבועות הקודמים, ככל הנראה בשל עליה בביקושים מצד מדינות אירופה, ומחירים מצויינים שנתקבלו בשבוע האחרון בבורסות - בשבוע שעבר פדו מגדלי עזה כ- 35 סנט הולנדי לעומת כ- 20 סנט במהלך חודש פברואר ויטואר. ייצוא הפרחים צפוי להיעצר לתקופת החאגי החלה בין ה- 5/3 ל- 8/3 ולאחר מכן צפויה עליה הדרגתית בביקושים עד לשבוע האחרון של מרץ, בו חל תג בבריטניה.
- 2. פרי הדר:** בשבוע שבין ה- 25/02 ל- 2/03 יוצאו מרצועת עזה למדינות ערב - דרך גשר אלנבי כ- 2,210 טון תפוזים מסוג שמוטי. העלייה הגדולה בכמויות שיוצאו בשבועיים האחרונים באה בעקבות מחירים גבוהים בארצות ערב לקראת החאגי החל חשבוע והם צפויים להימשך עד לאמצע חודש מארס. סה"כ ייוצאו בחודש פברואר 4,270 טון תפוזים.
- 3. ירקות:** ייצוא הירקות (עגבניות בעיקר) למדינות ערב נשאר יציב ועמד השבוע על כ- 480 טון. סה"כ לחודש פברואר מסתכם ייצוא זה בכ- 1,750 טון.
- 4. עונת ייצוא תות השדה מעזה נסתיימה סופית ב- 27/02 ומעתה ימשיכו המגדלים לייצא תות לשוקי ישראל וי"ש בלבד. סה"כ הייצוא לעונה זו מוערך בכ- 700 טון שוק מקומי וי"ש ישראל 280 טון. (סיכום עונה מפורט יוגש בהמשך).**

מונבל

972 7 6892608

מפקדת תיאום וקישור - חבל עזה
משרד מתאם חקלאות ומים
 טל: 08-6741499 פקס: 08-6892608

5. כניסת תוצרת לשומרי שמיטח - מסוף קרני (נתונים בטונות)

סכום חודשי	שנות	חציל	בטטה	מלפפון	עגבניה	חודש/סוג
1,604	108	95	97	604	700	אוקטובר 00
2,783	76	11	102	970	1,624	נובמבר 00
2,696	308	3	119	932	1,334	דצמבר 00
2,408	283	3	91	936	1,095	ינואר 01
1,827	368	1	36	627	795	פברואר 01
11,318	1,143	113	445	4,069	5,548	סח"י כללי

6. יבוא מקנה מאוסטרליה טלאים 10,000 עגלים 3,700 מ 1/1/2001 עד 4/3/2001

7. שיווק ירקות לישראל מעזה מ 1/1/2001 עד 4/3/2001

ירקות	מעזה לישראל	מעזה לי"ש	מישראל לעזה
	12,538	7,333	415

8. יבוא מישראל לעזה מ 1/1/2001 עד 4/3/2001

פירות	מעזה לישראל	מעזה לי"ש	מישראל לעזה
12			5,351
			4,892
			12,560
			1,831
			253,770
		5,405,160	
			293,210
			35 טון

מונבל

972 7 6892608

מפקדת תיאום וקישור - חבל עזה
משרד מתאם חקלאות ומים
 טל: 08-6741499 פקס: 08-6892608

9. לרגל החגגי ייסגב מעבר קרני בין התאריכים 5-6/3. הפעילות תתחדש בים ה' ה - 8/3.

בברכה
 הלל
 מתאם חקלאות ומים

העתק:
 לשכת שר החקלאות
 איציק בן דוד, סמנכ"ל לייצור
 מר צבי אלון סמנכ"ל סחר חוץ
 אליים כמיל אבו רוקון, רמת"ק
 סא"ל דני ששון, סגן רמת"ק
 סא"ל עמי קדוש, רע"נ כלכלה.

מוגבל

מנהלת תיאום וקישור חבל עזה
משרד מתאם חקלאות ומים
טל: 08-6741499 פקס: 08-6892608

2001 1 במרץ

הלל אדירי - מתאם חקלאות ומים

הנדון : ענף תות השדה

ענף תות השדה ברצועת עזה הינו ענף בצמיחה מתמדת. מכ- 1,350 דונם בעונת 99/00 הגיע הענף לשיא ששל כ 1,700 דונם בעונה הנוכחית. השיווק לייצוא הגיע ב- 99/00 ל 834 טון וכ 150 טון לפסילות (שוק מקומי בישראל)

גידול התות הפלסטיני ברצועה התמקצע מאד בשנים האחרונות ואיכות הפרות מתקרב לסטנדרטים ארופאיים אולם עדין יש מקום רב לשיפור (בעיקר בתחומי המיון, הטיפול לאחר הקטיף והשתילה) למרות הגידול בשטחים השנה לא תירשם עליה משמעותית בייצוא עקב בעיות איכות וריבוי בפסילות עד כה ייוצאו 700 טון וכ 230 טון פסילות (לשוק מקומי בישראל וביו"ש)

בשנים עברו נע מסלול ייצוא תות השדה מרצועת עזה בשיירות לתחנת הטרוניט בבית אריזה 'כוכב', שם עבר התות קירור מהיר, משטוח וביקורת איכות והובל למסוף אגרקסקו בשדה התעופה לוד ומשם לשוק היעד באירופה. בעונה הנוכחית שונה התהליך ובמסוף קרני נבנה טרנויט האמור להחליף את בית האריזה - "כוכב". הטרנויט בקרני כלל ביקורת איכות ומשטוח ולא כלל קירור מהיר, עובדה שהצריכה שינוע התוצרת לכרמל- קור באשדוד ומשם לנתבי"ג (כרוך בעלויות הובלה נוספות).

מבחינת עלויות הטיפול שנגבו מהחקלאים השנה ישנה התייקרות משמעותית ביחס לשנה שעברה :

בעונת 99/00 גבה ביא"ר כוכב דמי טיפול בסך \$132 לטונה ייצוא ו \$ 60 לטונה פסילות (שוק מקומי) לעומת זאת בעונת 00/01 גבה כוכב \$ 142 לטון ייצוא ופסילות ללא הבדל. תוספת זו נבעה לטענת ביא"ר כוכב מעלויות האגרה במסוף קרני בנוסף חיובי החקלאים (דרך אגרקסקו) בעלויות ההובלה מכרמל קור באשדוד לנתבי"ג. סה"כ עלויות הטיפול בעונת 99/00

מנהלת תיאום וקישור חבל עזה

משרד מתאם חקלאות ומים

טל: 08-6741499 פקס: 08-6892608

הסתכמו בכ- 120,000 דולר בעוד שבשנה זו, עבור כמויות קטנות יותר, הסתכמו העלויות בכ- 132,000 דולר.

עוד בתחילת העונה, בישיבה שנתקיימה בנידון, הובא לידיעה נושא ייקור העלויות והוחלט לקיים דיון בנושא בין מנכ"ל משרד החקלאות, רש"ת ותאום הפעולות בשטחים ע"מ לבחון מימון משותף של אגרת קרני ע"י כספי הליוויים שנחסכו. (דיון מיום 29.1.01)

במכתב שכתב מנכ"ל משרד החקלאות (1.02.01) מציין הנ"ל כי 'הטרנזיט שהוקם במסוף (קרני) נותן את מלא השירותים למגדלים ולמעשה מחליף את עבודת המסוף כמעט לחלוטין, למרות זאת נבנית אגרה אחידה... יש איפוא להקטין עד למינימום את גובה האגרה הנגבית...'

בעיה נוספת שהתעוררה השנה היא חוסר התאמה בין תעודות המשלוח לבין הסחורה שתגיעה לכרמל קור אשדוד. מאחר והפלסטינים אינם מורשים להיכנס לישראל אין ביכולתם לבדוק חוסרים שנוצרו וכרגע ביא"ר כוכב לא מוכן לפצותם על סחורה שהיתה רשומה בתעודות המשלוח אולם לא נקלטה בכרמל קור.

לדברי הפלסטינים מדובר על כ 3 טון הפרשים שאין הם יודעים אם יקבלו תמורה עבורם.

מבחינת מחירים ניתן לומר כי עונת 00/01 היתה מאכזבת מאוד מאחר והמחירים היו נמוכים בכ 25% בממוצע לאורך כל עונת הייצוא

בתחילת העונה קיבלו החקלאים כ 15 ש"ח לק"ג לעומת כ 20 ש"ח ב 99/00.

באמצע העונה קיבלו החקלאים כ 13- ש"ח לק"ג לעומת כ 18 ש"ח ב 99/00.

בסוף העונה קיבלו החקלאים כ 7.5 ש"ח לק"ג לעומת כ 9 ש"ח ב 99/00.

הפרשים אלו נובעים בעיקר ממחירים נמוכים שמקבלת הסחורה הפלסטינית בשוקי חו"ל.

לסיכום ניתן לומר כי עונת 00/01 תירשם כעונה מאכזבת מבחינת ייצוא תות השדה מעזה אולם קיימת ציפייה לעונה טובה יותר ב 2001/02 וכבר הוזמנו כ- 40,000 שתילי תות ממשלת ראש הנקרה.

נקודה הראויה לציון למרות כל הקשיים שהתעוררו השנה היא העובדה כי גם בשעות קשות במהלך ארועי החודשים האחרונים, ייצוא תות השדה עמד בראש סדר העדיפויות ובכל הערכת מצב קיבל התייחסות מיוחדת לעומת ענפים אחרים. יחס זה צמצם למינימום את הנזק שנגרם לחקלאים עקב המצב הביטחוני.

בברכה

חגי שניר

מרכז תכנון, שיווק והנה"צ.

קב. פרחי כוכב (86) בע"מ

מושב כוכב מיכאל. ד.ג. כוכב מיקוד 79304
טל. 08-6722361 פקס. 08-6722728



26 פברואר 2001

לכבוד
מר אסף אדר
מנהל מוצר תות

א.ג.

לחלן נתוני שיווק תות שדה - סיכום ביניים ועלויות להפעלת הטרנזיט:

1. הצורך להפעלת הטרנזיט במסוף קרני חייב השקעה מינימלית. להלן ההשקעה במדויק - 96,800 שקל. יש בידי פירוט מדוייק של העלויות. כלומר העלות ל- 1 טון ממוצע \$ 29 במידה ומטילים את ההשקעה כולה לעונה זו.
2. הפרשי הובלה מעונה קודמת לעונה זו: לפול - 350 שקל ולמשאית רגילה 150 שקל. בידי עלות מדוייקת בגין הובלות תות שדה מעונה זו במסוף קרני לאשדוד סה"כ 173,250 שקל, עד לתאריך 22.2.01 כמות התות שעברה הינה 943 טון כלומר: \$ 44.8 לטון.
3. עלות אגרת מסוף לתקופה זו (עד 22.2.01) הינה 61250. כמות תות אשר עברה לתקופה זו סה"כ 943 טון. כלומר העלות לטון הינה \$ 15.8.
4. יש דרישה לשלם לרשות 10% מעלות הטיפול כ- \$ 5.7 לטון.
5. פיצול קבלת תות
תות ממגדלי ישראל בכוכב.
תות מגדלי עזה בקרני.
- א. מצב זה גרם להפעלת 2 מערכות נפרדות ומקבילות בעלות מינימום בכוכב לערב כ- 600 טון (אילו היתה העבודה מרוכזת היתה נחסכת הוצאה זו).
- ב. הובלה נפרדת למסוף כאשר ברוב המקרים יכולנו לשלב את התוצרת עם תוצרת של עזה אילו עבדנו בכוכב.
6. עלות הפעלת טרנזיט במסוף קרני הינה לפי הדוחות אשר העברתי אליך עוד לפני הפעלת הטרנזיט ובנוסף תגברנו בגלל קוצר זמן קבלת התוצרת מסוע נוסף. עלות לטון כפי שציינתי הגיעה נכון ליום 22.2.01 ל- \$ 94 לטון.

2/..

		<u>להלן העלויות:</u>
\$ 94		עלות דמי הטיפול
\$ 42.5		עלות חומרי אריזה
\$ 44.8		עלות חובלה
\$ 15.8		עלות אגרה
		עלות ל- 1 טון
<hr/>		
\$ 212.9	בפועל גבינו \$ 143 + \$ 10 מאגרסקו.	
<hr/>		
\$ -153.0		
<hr/>		
\$ 59.9		
\$ 29.0		החזר השקעה
<hr/>		
\$ 88.9		

* הערה: כפי שציינתי יש דרישה מהרשות כ- \$ 5.7 לטון.

בברכה,
מכאל חוד



מנהלת תיאום וקישור חבל עזה
משרד מתאם חקלאות ומים

טל: 08-6741499 פקס: 08-6892608

דואר וכוניס
לשכת המונכ"ל
20
בפברואר
2001
שם תיק: SMY
מס' סידור:

סא"ל עמי קדוש - רע"ן כלכלה

הנדון: טרכויס תות שדה - מסוף קרני

1. בתאריך 19/2/01 הביא לידיעתי מר מיכאל חדד- מפעיל תחנת הטרוניט במסוף קרני את כוונתו לסגת מהחסכם בינו לבין רשיית ולטנור בתוך 24 שעות את התחנה (מצ"ב מכתבו של מר חדד) בעוד עונת ייצוא תות השדה מעזה אמורה להמשך עוד כשבועיים וחצי.

2. להזכירך מר חדד מפעיל את חטרוניט בקרני לפי סיכום עם רשות שדות התעופה מאחר ושיטת הליוויים, לפיה פעל הייצוא בשנים שעברו, הופסקה בספטי השנה, ואין עוד אפשרות להעברת התוצרת לביא"ר בכוכב מיכאל במשאיות פלסטיניות כבעבר.

3. המצב בו מעמיד מר חדד את יצואני תות השדה מעזה בלתי קביל ומצריך תשובה הולמת ומיידית לבעיות שמעלה הני"ל במכתבו.

4. משיחתי עם מר חדד עולה כי הני"ל מוכן שחתות יגיע אל התחנה בכוכב מיכאל ושם יקבל את הטיפול הדרוש (כמו בשנים קודמות) . הצעה זו כרוכה בעלויות נוספות של משטוח התות לפני הגיעו לקרני והובלתו מקרני לכוכב מיכאל. אין למר חדד יכולת לשלם עלויות אלו ויש למצוא דרך להסדירן ללא פגיעה במגדלים.

5. לדעתי יש לכנס את הנוגעים בדבר במידי כדי למנוע התדרדרות המשבר והעמקתו. לחילופין אם לא נוכל לפתור את הבעיה יש לשקול אלטרנטיבות אחרות להמשך ייצוא התות מעזה.

מנהל
משרד
חקלאות
ומים

העתק: מר יוסי ישי-מנכ"ל
צבי אלון - סחר חוץ
סא"ל דני ששון - ס.רמת"ק

מונבל

קב. פרחי כוכב (86) בע"מ

מושב כוכב מיכאל. ד.ג. כוכב מיקוד 79304
טל. 08-6722361 פקס. 08-6722728

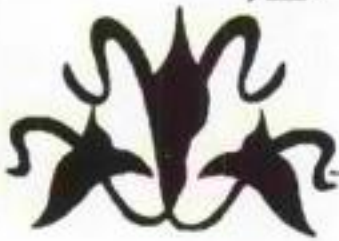

19 פברואר 2001

לכבוד
מר עוזי קוריס
מנהל אגף ירקות

,א.ג.

הנדון: טרנזיט תות שדה מסוף קרני

בחקשר לנושא הנדון אני מרגיש רע מאוד ומאוכזב מחשתלשלות העניינים. היה לי רצון טוב לעזור למגדלים בזמן קשה זה אך בדיעבד, אני מאוד מצטער שהסכמתי לפתוח את הטרנזיט במסוף בקרני לפני שבעיית העלויות לא נפתרה וזאת כי האמנתי שאני עובד עם מערכת ציבור ממשלתית מכובדת. כפי הידוע לך התקיימו מספר ישיבות בנושא הנדון.

כידוע לך הפרשי העלויות הינם כמעט 100 \$ לטון שלא לדבר על הפעלת מערך מקביל בבית אריזה כוכב.

נכון להיום, אנו נמצאים בגירעון תפעולי גדול מאוד ולמרות כל ההבטחות בעניין, מאומה לא נעשה. אני מרגיש צורך לסגור את הטרנזיט תוך 24 שעות עד שהעניין הכספי ייפתר.

בברכה,
מיכאל חדד

הצעתך:

- ✓ מנכ"ל משרד החקלאות - מר יוסי ישי.
- סמנכ"ל רשיית - מר מנדול.
- מנכ"ל אגרוסקו - מר שלמה תירוש.
- מנהל חטיבת הפרחים - מר ניסים אסולין.
- מוטיק ארז - מר הילל אדירי.
- מנהל מסוף קרני - מר יוני דותן.
- מנהל מוצר תות שדה - מר אסף אדר.
- אגודות - עזה.

מנהלת תיאום וקישור חבל עזה
משרד מתאם חקלאות ומים

טל: 08-6741499 פקס: 08-6892608

לשכת המנכ"ל

2001-02-20

2001

בפברואר

13

שם תיק:

5103

מס' סיורי:

יוסי ישי - מנכל משרד החקלאות

הנדון : ייצוא תות שדה ופרחים מרצועת עזה - תמונת מצב

1. להלן עדכון מצב ייצוא תות שדה ופרחים מעזה למדינות אירופה ולישראל נכון ל
5.02.01 :

תות שדה :

נכון לתאריך זה יוצאו מעזה לשוקי אירופה 590 טון תות שדה בשווי מוערך של כ
6,000,000 ש"ח.

לשוק המקומי בישראל ולשוקי יו"ש יוצאו כ 281 טון תות (יתכן כי הכמות בפועל שונה
, אם כי סטיית התקן היא לא מעבר ל 5%).

פרחים :

2. כ - 17.5 מליון פרחים מסוג ציפורן סטנדרט יוצאו לשוקי אירופה דרך חברת
אגריסקו מתחילת עונת הייצוא 00/01 . בנוסף יוצאו כ 2 מליון פרחים נוספים
באמצעות יצואנים פרטיים . עלפי מגדלי פרחים פלסטיניים ערך התוצרת המיוצאת
עומד על כ- 4,500,000 ש"ח. כמות זו מהווה ירידה משמעותית ביחס לשנה שעברה
והיא נובעת בעיקר עקב קשיי העברת התוצרת מהמגדלים למסוף קרני ומבעיות של
איכות ירודה של התוצרת המגיעה לבורסות באירופה.

הצתק : צבי אלון - סמנכל סחר חוץ

ירחמיאל גולדין - סמנכל הרשות לתכנון

רמתק

ס.רמתק

רע"ן כלכלה

כלכלה תפש

בבוכה

הלל אדירי - מתאם חקלאות ומים

ב"מ אן י"א ארזבין ארזב בהשואה ארזב 99/00

שמו
-1-



מדינת ישראל
משרד הביטחון

נמשרד
נמתאם הפעולות בשטחים
נלשכת סגן המתאם
נלפון: 03-6977613/14
ננקס: 03-6976597
נללי שוטף - 772
נ"ד בשבת התשס"א
נ? בפברואר 2001

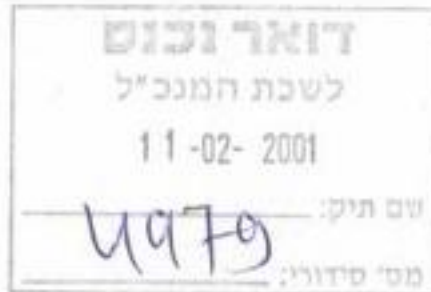

מנכ"ל משרד החקלאות - מר יוסי ישי ✓
משרד האוצר / את"ק - מר קובי חבר
ע' המתאם
ס' המתאם

הנדון: עלויות מסוף קרני - תות שדה מוצעות עזה
מכתבך: מח - 01/02/01

1. מתייחס למכתבך שבסימוכין:
 - א. משהביט לא מעורב תקציבית בנעשה במעבר קרני.
 - ב. מימון חליוויים נעשה מתקציב חיצוני (הקצאת אוצר).
 - ג. לגבי סוגיית האגרה, גם אנו סבורים שאין להטיל אגרה כפולה על פלסטיניים ומה שקורה היום דורש תיקון.
2. אנו פועלים לשחרור צווארי בקבוק אך הנושא הנספי איננו מטופל על דינו וצריך לסכמו מול רשות שדות התעופה.
3. להזכירך שהנושא הובל על ידך וראוי שיסוכם בינך לבין רש"ת.

יוסף
מנכ"ל
משרד הביטחון
תא"ל
הפעולות
י

שמו

125142



משרד החקלאות ופיתוח הכפר
המנהל הכללי

1 פברואר, 2001
ח'י שבט, תשס"א

לכבוד
תא"ל יוסף מישלב - סגן מתאם הפעולות בשטחים
מר מנחם זליחובסקי - סגן מנהל רש"ת

הנדון: עלויות מסוף קרני - תות שדה מרצועת עזה

א. בעקבות ביטול חליוויים של התוצרת המיועדת ליצוא נורצועת עזה, והקמת הטרנזיט במסוף קרני נחסכה עלות למערכת הביטחון בהיקף של כ- 240 אלש"ח בעונה הנוכחית.

בשיחות עם המגדלים מהרצועה סוכם שעלות היצוא לא תגדל בעקבות המעבר להפעלת הטרנזיט, הואיל ועלויות הטרנזיט גבוהות בכ- \$100 לטון מאשר בעונה שעברה, יש צורך במימון הפער שנוצר, ה'איל והוא מוטל על מפעיל הטרנזיט, וחבי היצוא אגרסקו. יש, איפוא, לשקול את השתתפות מערכת הביטחון בעלויות הנוספת כנגד החיסכון בהוצאות כתוצאה מביטול חליוויים.

ב. הטרנזיט שהוקם במסוף נותן את מלוא השירותים למגדלים, ולמעשה מחליף את עבודת המסוף כמעט לחלוטין, למרות זאת ניגבת אגרו אחידה בסך של 250 ש"ח למשאית קטנה ו- 370 ש"ח למשאית גדולה, הן לתוצרת רגילה והן לתוצרת המיועדת ליצוא.

יוצא, איפוא, שלמרות שהטרנזיט מבצע את פעולות הנוסוף, ונושא במלוא הפעילויות, גובה רשות שדות התעופה אגרה מלאה. יש איפוא, להקטין עד כדי מינימום את גובה האגרה הווגבות בגין תוצרת המיועדת לייצוא.

אודה על שיתוף פעולתכם בפתרונות המוצעים.

בברכה
יוסי קוצניק
המנהל הכללי

העתק: יוסי קוצניק - מנכ"ל משרד רוה"מ
אלוף מנדי אור - מתאם הפעולות בשטחים
אבי קוסטליץ - מנכ"ל רשות שדות התעופה

שם קובץ 5726

37



משרד החקלאות ופיתוח הכפר
המנהל הכללי

30 ינואר, 2001
ו' שבט, תשס"א

דיון בנושא: עלויות הפעלה וביקורת - מעבר קרני
דיון מיום ה- 29/1/01

משתתפים: אדר אסף, עוזי קוריס, מיכאל חדד, צבי אלון, שלמה תירוש,
מאיר בראון, אלדד לנדס, רן בן דוד, הלל אדירי, יוסי ישי,
הרצל אבידור

בעקבות ההחלטה להפסיק את הליווי של משלוחי התות והפרחים ליצוא מהרצועה,
והקמת הטורניט במעבר קרני, נוצרו עלויות תיפעוליות חדשות ונקבעה אגרה של
רשות שדות התעופה בסך של כ- 10 טון (תות).

פער העלויות לטון בין העונה שעברה לבין העונה הנוכחית הוא כ- \$100, ונובע בעיקר
מעלויות הפעלת הטורניט, הקירור המהיר (אשדוד), תוספת הובלה.

קיימת אפליה בעלויות האגרה בין משתמשי הטורניט לבין האחרים הואיל והאגרה
אחידה, אולם שירותי רש"ת קטנים בטרניט בהשוואה לתוצרת אחרת.

דווח שעלויות שכי"ד והבידוק ממומנות על ידי הטורניט ורש"ת למעשה נותנת
שירות מיזערי בלבד.

סוכם שהמנכ"ל יקיים דיון עם מתאם הפעולות בשטחים ועם הרש"ת על מנת לבחון
מימון משותף של האגרה בהתחשב בעלויות הליוויים שנחסכו.
לצורך כך יוכן מסמך ע"י עוזי קוריס ומיכאל חדד לקראת הפגישה הנ"ל.

רשם: הרצל אבידור

13/1

העתק: משתתפים

0238 קובץ 0238

אל: יוסי ישי - מנכ"ל משרד החקלאות

מאת: עוזי קוריס - מנהל אגף הירקות אגרקסקו

הנדון: עליות מסוף קרני - לתות שדה פלשטיני

א. בעונה הקודמת 99/2000 שווקו כ- 800 טון תות שדה מרצועת עזה באמצעות חברת אגרקסקו דרך מסוף ארז לטרנזיט במושב כוכב מיכאל. התוצרת הפלשטינית קיבלה ליווי ביטחוני כפי הנדרש שעלותו הממוצעת היתה כ- 2000 ש"ח ליום עבודה x כ- 120 ימי עבודה במהלך העונה בתקופות נובמבר 99 עד מרץ 2000. סה"כ השקיעה מערכת הביטחון בנושא הליוויים כ- 240,000 ש"ח. הוצאה זו נחסכה לחלוטין בעונה הנוכחית 2000/2001 עקב המעבר מארז לקרני.

ב. בעונה זו נקלטת כל התוצרת במעבר קרני שנערך במיוחד לקליטת התות מעזה. מסוף קרני גובה עבור כל משאית קטנה 250 ש"ח אגרה ועבור כל משאית גדולה 370 ש"ח אגרה. בתמורה לאגרה נותן מסוף קרני שירותי בידוק ביטחוני פריקה והעמסה ושילוח התוצרת לתחומי מדינת ישראל. בשונה מתוצרת חקלאית אחרת, עבור התות שדה הוקמה מערכת נפרדת על פי דרישות הגורמים המוסמכים כולל פריקה מהצד הפלשטיני, בדיקה ביטחונית פרטנית (תוצרת מיועדת לתובלה אווירית לחו"ל). קירור, טעינה למשאיות, ביקורת איכות הפרי, ושילוח למסופי הייצוא ללא מעורבות של רשות שדות התעופה. יוצא איפה שרשות שדות התעופה מקבלת כספים על שירותים שאיננה נותנת לענף תות השדה.

ג) על מנת להפעיל את מערכת הטרנזיט המיוחדת בקרני נאלץ מנהל הטרנזיט מיכאל חדד להשקיע כ- 100,000 ש"ח בסגירת המקום, התקנת מערכת קירור, מערכת תקשורת, חשמל, מסועים, משרדים וכמו כן מחויב באופן שוטף ע"י רשות שדות התעופה בכל עלויות שימוש בחשמל, טלפון וכו'.

ד) שירותי הביקורת של הגנת הצומח - נדרשים בתוספת כח אדם מיוחד לבדיקת האיכות של התוצרת הפלשתינית בעלות נוספת של כ- 200,000 ש"ח לעונה כולה עקב המעבר המיוחד לטרנזיט קרני. שלא לדבר על כך שיש הפעלה נוספת עבור החקלאים הישראלים אשר נותרו בטרנזיט כוכב מיכאל ומקבלים שירותים במקום.

לסיכום:

עובדת המעבר לקרני גורמת הוצאה נוספת לא מבוטלת לכל טון תות שדה מעבר לעלויות שהיו בעבר כאשר התוצרת הפלשתינית זרמה דרך מעבר ארז.

העתק: שלמה תירוש - מנכ"ל אגרקסקו
צבי אלון - סמנכ"ל לסחר חוץ

בקורת תות שדה של מגדלים עזתיים בתחנות טרנזיט כוכב מיכאל ומעבר קרני.

במהלך השנים האחרונות ועד עונת 98-9 נערכה בקורת האיכות ובקורת פיטוסניטרית של תות מעזה בבית אריזה פרחי השרון. השרותים להגה"צ ולבקורת היו ערוכים למתן שרות במתכונת זו. בעונת 98-99 הוחלט בחב' אגרקסקו להעביר את הטיפול בתות העזתי לביא"ר בכוכב מיכאל. שינוי זה הביא לזכרים הבאים מבחינת היערכות הבקורת:

1. תוספת כח-אדם לאזור הדרום לאור המשימה החדשה. מדובר ב- 4 עובדים.
2. פגיעה בהיקף העבודה של צוות מבקרי פרחי השרון. הצוות בדק תכלינים, תות עזתי ותות של חקלאים ישראלים.

בעונה הראשונה, השרותים להגה"צ ולבקורת התמודדו עם המשימה החדשה באזור הדרום בכח האדם הקיים. הדבר גרם לפגיעה במשימות אחרות באזור הדרום. לא תוקצב כח אדם למשימה הנ"ל מכיוון שיצוא התות החל בסוף שנת התקציב והיה קשה למצוא מסגרות של חודשי עבודה לא מנוצלים. לכן, ביצוע המשימה בא על חשבון משימות אחרות (בקורת פרחים וכו').

לאור האמור לעיל, בעונה הבאה, 99-2000, הגיעו השרותים להגה"צ ולבקורת להסדר עם מועצת הירקות ובשיתוף עם חב' אגרקסקו שקבע שמכיוון שאין להגה"צ תקציב חודשי עבודה לביצוע בקורת התות מעזה, מועצת הירקות תעסיק את העובדים ותשלם את משכורתם בעוד שקליטת העובדים וניהולם המקצועי ייעשה ע"י אנשי הגה"צ. משמעות ההסדר שאין נטל כספי על תקציב השרותים להגה"צ ולבקורת.

בעונת 2000-01, משיקולים שונים, הוחלט להעביר את נקודת הטיפול בתות והבקורת למעבר קרני. שינוי זה יוצר עלייה בעלות העבודה בשל המרחק ובשל תוספת שטחים שצריך לשלם לעובדים באזור בו נמצא מעבר קרני.

נושא כיסוי העלויות של שרות זה נותר ללא פתרון לעונה הנוכחית למרות שבסיכום פגישה שנעשה במעבר קרני טרם פתיחת העונה, הובהר לאנשי אגרקסקו כי בתנאים לביצוע המשימה ישנו בין השאר גם הנושא הכספי שצריך להיות משולם על ידם.

כ/ק/ז
056-241772
03-51524/18

מדינת ישראל

משרד החקלאות ומתות הכפר - חשירותים להגנת הצומח ולבקריות
 הקריה החקלאית ת.ד. 78, בית דגן 50250 סל. 03-9681555 פקס. 03-9681507



28.11.99

לכבוד
 מר יוסף אורן
מועצת הירקות

הגידון : שכר מבקרי האיכות לתות שדה ליצוא

רצוי וחשוב ששכר העובדים יהיה זהה ודומה לשכר מבקרי האיכות
 במשרד החקלאות.

לחלן פירוט מרכיבי השכר:

1. דרגה - י"ט מנהלי, מקביל ל - 7 בדירוג האחיד.
2. שעות נוספות - 30 שעות נוספות בחודש.
3. נסיעות וקילומטרים - לפי דיווח ולא יותר מ - 2500 ק"מ בחודש.
4. א"ש - לפי דיווח.

מכיוון שהעבודה היא לשלושה חודשים בלבד, אני מבקש לאשר את
 התעריף המוצג אשר נבנה למצב בו העובד ישתכר 4500 ש"ח נטו למחות.
 שכר זה הוא הוגן לתפקיד המוצע.

רני שרעבי
 רכז שרות הביקורת צפון הנגב
 משרד החקלאות

יוסף אורן
 מועצת הירקות

חמוצתה לייצור ולשיווק של ירקות

א.ל. אפס... שלם

מאת: יוסי אורן

חברת: אפס... שלם - חלק שניה

אבקת אורן אישור ע"י

הגוף העליון המדינה

כפי שבנינו ונתן דג

שירותי התנהגות

במסגרת

יוסי אורן

28/11/99

בשלב זה האסוף 3 אלבום

ואסף 2 אלבום בריח

מאריך

החתימה

שלם

מאריך

0812717

100100 100 000

STATE OF ISRAEL
MINISTRY OF AGRICULTURE AND RURAL DEVELOPMENT
Plant Protection and Inspection Services



P.O. Box 78 Bet-Dagan 50250, Israel Tel: 972-3-9681500 Fax: 972-3-9681507

15.11.99
חי בפסלו תשיס

הודון העשה לתגבור מערך בקורת תות שדה

בעקבות:

- הידול ככפיות ותות ליצוא בעונה 1999-2000
- מיצור מקומי ומיצור באוטונומיה.
- דרישת המצאית כי תות מהאוטונומיה יבוקר על הגה"צ.
- גידול מס' תחנות הסרנטיס.
- הקמת על פרמטריס נטיסים.

סוכם:

בדיקת ראשונית על מחת הניכנס לתחנות הסרנטיס העשה על אנשים שיסוכמו על מועצת הירקות

תמקורת של שרות הביקורת, ביקורת שלמגי יצוא, העשה לתות המיוצא עם סיום הבדיקה הראשונה.

בגמר בדיקת שרות הביקורת, לתות הראוי יונסקו העודד. תוצא תדרשות.

כמו כן הסכס:

1. כוח אדם שיועסק לצורך בדיקות תיל יבחר על אנשי הגה"צ ויועסק רק אם ימצא ראוי וכשיר לעבודה.
עובד שלא יעמוד בדרישות הגה"צ היפסק עבודתו כבודק תות עליו הודעה למועצת הירקות.
2. כוח אדם זה יהיה כפוף מקצועית לאנשי הגה"צ בלבד, ויכנסו מקצועית על ידם.
3. העובדים תיל יעמדו בנורמות המקובלות בהגה"צ והיו מחויבים להן באופן מוחלט.
4. הצבת העובדים לעבודה במשמרות השונות, עמידת העובדים בלתי, תאום חופשותיהם, העדרותיהם וכדומה - העשה על אנשי הגה"צ בהתאם לדרישות העבודה.

[Handwritten signature]
עצם ליוצור ולשווק של תות

השירותים להגנת הצומח ולביקורת



תעברת פתס

אל: אפרים שלום מנכ"ל מועצת חירוקת מאת: אלדד לנדס

מטל השירותים להגנת הצומח ולביקורת

שם:	שירות:
15/11/99 - תאריך משדרי: 15.11.99	תאריך:
שם טסט אפרים עקט תות	לידיעה: שולמני ירון בו דוד
<input type="checkbox"/> במענה לפניותכם	<input type="checkbox"/> לידיעה
	<input type="checkbox"/> אודה על אשר קבלה

אפרים שלום !!!

בהמשך לשיחתנו מצוי"ב הצעתנו לסטסר ההבנות, אני תקוות שנכתב ברוח שיתופי.
 לאור חלחץ לייצא את מבקשים לחמש העסקות עובדים בימים הקרובים
 אנא חודעני מי מאשריך יספל בנושא. פטעחנו יספל דן בן דוד.

בברכה אלדד

15/11/99

אלדד לנדס-טל 5612717 פקס 5613043

020



המועצה לייצור ולשיווק של ירקות

02-5627878	מלפון	02-5012717	פקס	ת.ד. 20100, רחוב עזריאל קרליבך 2, תל אביב 6100001
04-8025001	מלפון	04-8025036	פקס	ח.פ.ה. 3323, תחום המיטונאי, רח' קיבוץ גלויות, ירושלים 95477
02-5627841	טלפון	02-5625435	טלפקס	תחום המיטונאי, גבעה שאול, ירושלים 95477

לשכת מנכ"ל

18 נובמבר, 1999

ע"ש איתן
ישורה איתן
19/11/99

לכבוד
 מר אלדד לנדס
 מנהל השרותים להגנת הצומח ולביטורת

א.ג.

רצ"ב הנני מחזיר לך את הסיכום בינינו התום על ידי.
 נבקש לבצע בהתאם ולהעביר לנו את החשבון.
 מטעמנו יספד בנושא יוסי אורן מנהל מחלקת המקצוע והייצוא.

ב ת ו ד ה

אפרים שלום
 מנכ"ל המועצה

הערות:

- מר יוסי ישי, מנכ"ל משרד ההקלאות.
- מר אמיר ברקן, משרד האוצר, ירושלים.
- מר איתן בן-דוד, סמנכ"ל המועצה.
- מר דוד רחמים, השב המועצה.
- מר יוסי אורן, מנהל מחלקת המקצוע והייצוא.

אא/לנדס

תמות שנה



דו"ח מעקב יצוא תות שדה לעונת 2000-2001

אגרסקו איזור דרום

שבוע	מגדלים	קרטונים לביקורת	קרטונים ליצוא	קרטונים פסולים	אחוז פסילה
48	מגדלים ישראלים	4,172	3,149	1,023	24.50%
48	מגדלים רצועת עזה	38,902	26,541	12,361	31.80%
49	מגדלים ישראלים	4,807	4,495	312	6.50%
49	מגדלים רצועת עזה	49,767	32,144	17,623	35.40%
50	מגדלים ישראלים	5,536	5,204	332	6%
50	מגדלים רצועת עזה	60,676	44,564	16,112	26.60%
51	מגדלים ישראלים	4,112	4,112	0	0.00%
51	מגדלים רצועת עזה	59,910	49,668	10,242	17.10%
52	מגדלים ישראלים	5,036	5,036	56	1.11%
52	מגדלים רצועת עזה	55,716	47,655	8,061	14.47%
1	מגדלים ישראלים	4,351	4,268	83	1.91%
1	מגדלים רצועת עזה	37,709	27,966	9,743	25.84%
2	מגדלים ישראלים	4,731	4,603	128	2.71%
2	מגדלים רצועת עזה	37,833	23,010	14,823	39.18%
3	מגדלים ישראלים	4,264	4,264	0	0.00%
3	מגדלים רצועת עזה	27,247	16,188	11,059	40.59%

סה"כ	מגדלים ישראלים	מגדלים רצועת עזה
37,008	35,131	1,934
367,760	267,736	100,027
5.23%	27.20%	

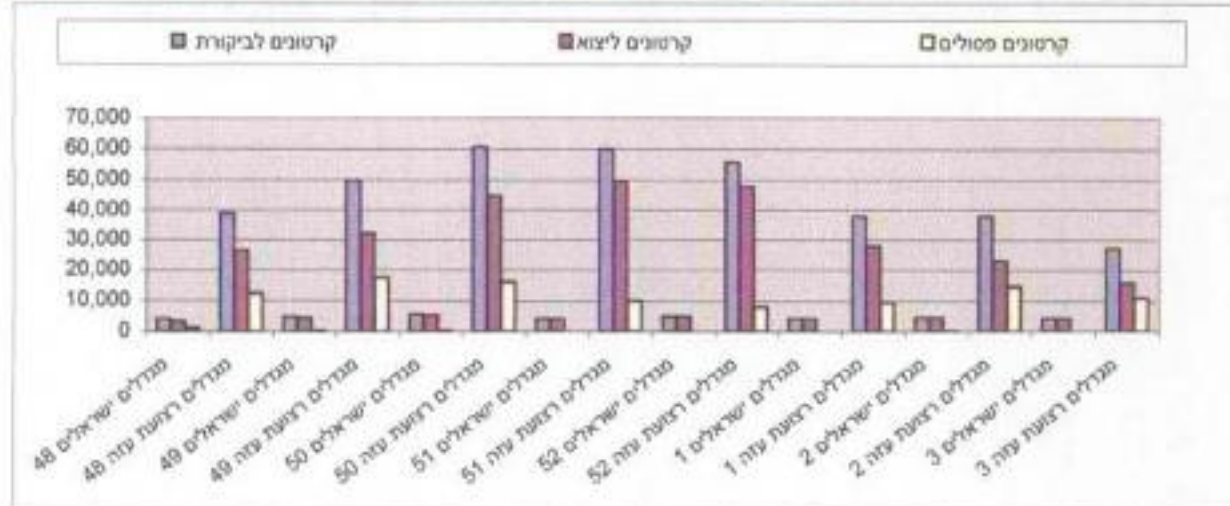

30/12/00 - 23/12/00 - שבוע 52
 05/01/01 - 31/12/00 - שבוע 1
 11/01/01 - 06/01/01 - שבוע 2
 18/01/01 - 12/01/01 - שבוע 3

30/11/00 - 23/11/00 - שבוע 48
 07/12/00 - 01/12/00 - שבוע 49
 14/12/00 - 08/12/00 - שבוע 50
 22/12/00 - 15/12/00 - שבוע 51

חישוב תשלום עבור ביקורת תות שדה לעונת 2000-2001

יצואן - אגרוסקו
 טרנזיט - מעבר קרני + ביא"ר כוכב מיכאל

סה"כ	עלות תוספת יומי	עלות תשלום תוספת שבת (69 ש"ח ליום)	עלות תשלום תוספת שטחים (70 ש"ח ליום)	עלות תשלום ליום	עבודה שבת	סה"כ ימי עבודה שטחים	סה"כ ימי עבודה א' - ו'	סה"כ ימי עבודה ליום עבודה	מס' עובדים	חודש
₪ 21,056	₪ 0	₪ 1,960	₪ 19,096	0	28	28	4	נבמבר		
₪ 61,664	₪ 0	₪ 5,740	₪ 55,924	0	82	82	4	דצמבר		
₪ 68,974	₪ 0	₪ 6,230	₪ 62,744	0	89	92	4	ינואר		
₪ 60,160	₪ 0	₪ 5,600	₪ 54,560	0	80	80	4	פברואר		
₪ 211,854	₪ 19,530	₪ 192,324	סה"כ לתשלום :							

נתונים וסכומים משוערים * ←

סכום לא כולל תשלום אגרה (0.16 ש"ח לחיבת יצוא) ** ←

מנהלת תיאום וקישור חבל עזה
משרד מתאם חקלאות ומים
טל: 08-6741499 פקס: 08-6892608

2001 במרץ 1

הלל אדירי - מתאם חקלאות ומים

הנדון: ענף תות השדה

ענף תות השדה ברצועת עזה הינו ענף בצמיחה מתמדת. מכ- 1,350 דונם בעונת 99/00 הגיע הענף לשיא ששל כ 1,700 דונם בעונה הנוכחית. השיווק לייצוא הגיע ב- 99/00 ל 834 טון וכ 150 טון לפסילות (שוק מקומי בישראל)

גידול התות הפלסטיני ברצועה התמקצע מאד בשנים האחרונות ואיכות הפרות מתקרב לסטנדרטים ארופאיים אולם עדין יש מקום רב לשיפור (בעיקר בתחומי המיון, הטיפול לאחר הקטיף והשתילה) למרות הגידול בשטחים השנה לא תירשם עליה משמעותית בייצוא עקב בעיות איכות וריבוי בפסילות עד כה ייצאו 700 טון וכ 230 טון פסילות (לשוק מקומי בישראל וביו"ש)

בשנים עברו נע מסלול ייצוא תות השדה מרצועת עזה בשיירות לתחנת הטרוניט בבית אריזה 'כוכבי', שם עבר התות קירור מהיר, משטוח וביקורת איכות והובל למסוף אנרקסקו בשדה התעופה לוד ומשם לשוק היעד באירופה.
בעונה הנוכחית שונה התהליך ובמסוף קרני נבנה טרוניט האמור להחליף את בית האריזה - 'כוכבי'. הטרוניט בקרני כלל ביקורת איכות ומשטוח ולא כלל קירור מהיר, עובדה שהצריכה שינוע התוצרת לכרמל- קור באשדוד ומשם לנתבי"ג (כרוך בעלויות הובלה נוספות).

מבחינת עלויות הטיפול שנגבו מהחקלאים השנה ישנה התייקרות משמעותית ביחס לשנה שעברה:

בעונת 99/00 גבה ביא"ר כוכב דמי טיפול בסך \$132 לטונה ויצוא ו \$ 60 לטונה פסילות (שוק מקומי) לעומת זאת בעונת 00/01 גבה כוכב \$ 142 לטון ייצוא ופסילות ללא הבדל.
תוספת זו נבעה לטענת ביא"ר כוכב מעלויות האגרה במסוף קרני בנוסף חויבו החקלאים (דרך אנרקסקו) בעלויות ההובלה מכרמל קור באשדוד לנתבי"ג. שה"כ עלויות הטיפול בעונת 99/00

מנהלת תיאום וקישור חבל עזה
משרד מתאם חקלאות ומים
טל: 08-6741499 פקס: 08-6892608

הסתכמו בכ- 120,000 דולר בעוד שבשנה זו, עבור כמויות קטנות יותר, הסתכמו העלויות בכ- 132,000 דולר.

עוד בתחילת העונה, בישיבה שנתקיימה בנידון, הובא לידיעה נושא ייקור העלויות והוחלט לקיים דיון בנושא בין מנכ"ל משרד החקלאות, רש"ת ותאום הפעולות בשטחים ע"מ לבחון מימון משותף של אגרת קרני ע"י כספי הליוויים שנחסכו. (דיון מיום 29.1.01)
במכתב שכתב מנכ"ל משרד החקלאות (1.02.01) מציין הנ"ל כי 'הטרנזיט שהוקם במסוף (קרני) נותן את מלא השירותים למגדלים ולמעשה מחליף את עבודת המסוף כמעט לחלוטין, למרות זאת נגבית אגרה אחידה... יש איפוא להקטין עד למינימום את גובה האגרה הנגבית...'
בעיה נוספת שהתעוררה השנה היא חוסר התאמה בין תעודות המשלוח לבין הסחורה שהגיעה לכרמל קור אשדוד. מאחר והפלסטינים אינם מורשים להיכנס לישראל אין ביכולתם לבדוק חוסרים שנוצרו וכרגע ביא"ר כוכב לא מוכן לפצותם על סחורה שהיתה רשומה בתעודות המשלוח אולם לא נקלטה בכרמל קור.
לדברי הפלסטינים מדובר על כ 3 טון הפרשים שאין הם יודעים אם יקבלו תמורה עבורם.

מבחינת מחירים ניתן לומר כי עונת 00/01 היתה מאכזבת מאוד מאחר והמחירים היו נמוכים בכ 25% בממוצע לאורך כל עונת הייצוא

בתחילת העונה קיבלו החקלאים כ 15 ש"ח לק"י לעומת כ 20 ש"ח ב 99/00.
באמצע העונה קיבלו החקלאים כ 13- ש"ח לק"י לעומת כ 18 ש"ח ב 99/00.
בסוף העונה קיבלו החקלאים כ 7.5 ש"ח לק"י לעומת כ 9 ש"ח ב 99/00.
הפרשים אלו נובעים בעיקר ממחירים נמוכים שמקבלת הסחורה הפלסטינית בשוקי חו"ל.
לסיכום ניתן לומר כי עונת 00/01 תירשם כעונה מאכזבת מבחינת ייצוא תות השדה מעזה אולם קיימת ציפייה לעונה טובה יותר ב 2001/02 וכבר הוזמנו כ- 40,000 שתילי תות ממשלת ראש הנקרה.

נקודה הראויה לציון למרות כל הקשיים שהתעוררו השנה היא העובדה כי גם בשעות קשות במהלך ארועי החודשים האחרונים, ייצוא תות השדה עמד בראש סדר העדיפויות ובכל הערכת מצב קיבל התייחסות מיוחדת לעומת ענפים אחרים. יחס זה צמצם למינימום את הנזק שנגרם לחקלאים עקב המצב הביטחוני.

בברכה

חגי שניר

מרכז תכנון, שיווק והגה"צ.

3
11
40

10/1

10/1

(להתכונן פנימית במשרדי המטה)

מזכר

תאריך	אלו יום יום - יום
1/3/01	
חיק מס	מאתר יום בוקר - בוקר יום

דברך:

הנהגה להעביר דאגה א"ה ע"פ
 סימוכין חוץ קב"ן בלוחות א"ה 20/8/01

הנהגה בהגשת העדויות טובה החקלא
 דאגה א"ה יום א קב"ן בלוחות
 המסוק מתבטל ע"י הנהגה שיקבל
 הקבלות מעדויות בלוחות.

דברך
 ג' ר

דואר
 לשיכון הנהגה
 04 33 2881
 5151 ✓

מדינת ישראל
משרד החקלאות ופיתוח הכפר
ממונה תחום בטחון

לסיכום עלי להדגיש את דגבריו של סגן נציב שירות המדינה ולהלן פרטיו:

"בתנאי המצב הבטחוני בשטח ומתוך דאגה לביטחונם האישי של העובדים יש להשמע ואין לחרוג מהוראות התנועה, כמות שהם, אשר מפורסמות ע"י האחראים לכך".

בברכה,

צבי סולמון
ממונה תחום בטחון

העתק: מר יוסי ישי - מנכ"ל
גב' רחל פנצר - סמנכ"ל בכיר למינהל

972 3 6977674

מוגבל

-1-

מדינת ישראל
משרד הביטחון

משרד	מטאם	משרד	הפעילות	הביטחון
ענף	ענף	מטאם	הפעילות	בשטחים
טלפון:	טלפון:	טלפון:	טלפון:	טלפון:
פקס:	פקס:	פקס:	פקס:	פקס:
כל-כ	כל-כ	כל-כ	כל-כ	כל-כ
ה'	ה'	ה'	ה'	ה'
28	28	28	28	28
באדר	באדר	באדר	באדר	באדר
בפברואר	בפברואר	בפברואר	בפברואר	בפברואר
2001	2001	2001	2001	2001

ע' מתאם
לוח תפוצה

הנדון : דו"ח כלכלה שבועי 22-28/02/01

אזה"עתעסוקה

1. במהלך השבוע האחרון נמשכה הקפאת ח"תעסוקה הרציפה".
2. השבוע החל מיפוי המועסקים בהתיישבות ברצועת עזה. ישנם כ- 2,200 מועסקים שלחלקם אין כרטיס מגנטי או לא קיים כר"מ בתוקף. עד היום, למרות תאום מוקדם, לא הגיעו פועלים מההתיישבות לחידוש מגנטי, עקב התנגדות הרש"פ. הרש"פ דורשת הסדרת העסקתם במערכת תעסוקה הפלסטינית והישראלית על מנת לשמור ולדאוג לזכויותיהם הסוציאליות.

מסחר

3. תנועת המשאיות/ סחורות יבוא ויצוא בימים 21-27/2:

בימים שבין 14-20/2		בימים שבין 21-27/2		מעבר	סופה
סה"כ	ממוצע יומי	סה"כ	ממוצע יומי		
0	0	0	0	קרני	0
956	191	1,656	331	רפיח	3
0	0	20	0	ארז (מלט)	0
0	0	0	0	סה"כ	334
956	191	1,676	334		

פירוט אדות המעברים:

- א. היקף הפעילות השבוע שעבר נמוך עקב הסגר הכללי שהוטל בעקבות הפיגוע ב- 14/2 והתגבלה על מעבר חומרי בנייה.
- ב. הפעילות במעבר סופה עדיין לא חודשה.
- ג. מסוף המטענים במעבר רפיח היה פתוח.

מוגבל

מוגבל

-2-

חקלאות

4. יצוא פרי חדר - בתקופה זו יצוא פרי החדר מתנהל ברמה סבירה עקב המחיר הגבוה שמקבלים הפלסטינים בשוק הסעודי, עקב החג. ההובלה מתבצעת באמצעות משאיות ישראליות "גב אל גב" עד הגשרים, ומשם "גב אל גב" באמצעות משאיות גשר ("שקופות"). יש לציין שלמרות העלות הגבוהה של ההובלה ע"י הישראלים (2,200 ש"ח ליוניט טריילר) משתלם לפרדסנים לייצא פרי חדר לסעודיה. כמות היצוא היומית הממוצעת - כ- 200 טון יצוא.
5. פרחים - כמות ממוצעת יומית - כ- 500,000 פרחים. המחירים בשוקי אירופה נמצאים בשיאם ויש תמורה נאותה לייצוא הפרחים.
6. בעלי חיים - ביום שישי 23/2 הגיעה אונייה מאוסטרליה ובה 25,000 כבשים ו- 2,500 עגלים. מתוך כמות זו - 10,000 כבשים ו- 1,700 עגלים מיועדים לשוק רצועת עזה. עד היום נכנסו לרצועה - 5,000 כבשים וכ- 1,000 עגלים.
7. יצוא ביצים לירדן - הפלסטינים מתכוונים לתחיל בייצוא ביצי עופות לירדן. יש לציין שברצועת עזה קיימות כ- 850,000 מטילות, חמיצרות 205 מיליון ביצים לשנה, מתוכן כ- 60 מיליון מיועדות לשיווק/ייצוא מחוץ לרצועה.

תמ"ס

8. עד 25/2 הוגבלה הכנסת חומרי בנייה לרצועה. החל מ- 25/2 מוגבלת הכנסת מלט ואגרנטים "בלבדי".

איו"שנתוני תעסוקת

9. בעקבות הפיגוע ב- 14/2/01 הוטל סגר כללי על תעסוקת עובדים פלסי בישראל. מניעת התעסוקה הנה גם בהתיישבות הישראלית באיו"ש למעט א.ת. ע"פ הקריטריונים.

תנועת סחורות בנשרים

10. תנועת סחורות בנשרי אדם ואלנבי במהלך השבוע 21-27/2:

אלנבי יבוא ויצוא		אדם יצוא ויבוא		סוג הסחורה
שבוע קודם*	השבוע	שבוע קודם*	השבוע	
0	2	36	21	אבן
		15	12	שיש
46	155*	3	0	פירות וירקות
		8	9	מוצרי תעשייה
28	25			מלט
21	11			שונות
95	193	62	42	סה"כ

*מתוכן 129 משאיות הדרים.

בורסה

11. פעילות הבורסה הפלסטינית מצומצמת בתקופה זו אם כי שוב מסתמנת מגמה עולה של פעילות ביחס לשבוע שעבר הן בחיקף הכספי והן במסי ימי הפעילות.

מוגבל

מונבל

-3-

ידיעות מן העיתונות 22-28/2חרם פלסטיני על מוצרים מישראל

12. גורם מעוז מסר (בשיחה עם גורמי התיאום והקישור), כי עפ"י הנחיית "הרשות", נדרשו הסוחרים לצמצם כניסת סחורות ישראליות לרצועה, וכי עליהם לקבל אישור ממשרד המסחר והכלכלה לתכניס מוצרים ישראלים לרצועה. לדבריו, גורמי "הרשות" מעודדים את הסוחרים לייבא סחורות מחו"ל או לחילופין מאיו"ש, ובמקביל, פועלים לשפר את איכות התוצרת הפלסטינית.
13. בפועל - ציין, כי ניכר צמצום בתוצרת ישראלית במדפי החנויות ברצועה, כאשר את מקומה תופסות סחורות מחו"ל, בעיקר תורכיה, השוק האירופי, המזרח הרחוק ועוד. בהקשר זה - ציין, כי מפעלי החלב גינדי (חברון) ונדא (בדיר אל-בלח) הונחו להרחיב את תפוקתם על מנת ספק את צורכי השוק.
14. נמשכת הפעילות להחרמת מוצרים ישראלים ולעידוד התוצרת המקומית. במסגרת זו קרא ("אל-חיות אל-גידידה", 25/2) חידר א-זעיל, ראש המחלקה הכלכלית של מנהלת מחוז טול כרם, לרש"פ למנוע הצפת השוק המקומי במוצרים מחו"ל ולגייס את המימון הדרוש לפיתוח תעשייה מקומית חזקה, אשר תסייע ביצירת חרם על מוצרים ישראלים. במקביל, נפתחו במ"פ בוריגי (24/2) ובחברון (25/2) "ירידים לעידוד התעשייה הפלסטינית" בחסותו של סעדי אל-כרונו, הממונה על תיק התעשייה.
15. בד בבד, התקיים בשכם (אל-איאם, 25/2) כנס בנושא הדרכים לפיתוח תעשיית התרופות הפלסטינית. במסגרת הכנס ציינו המשתתפים, כי כ-30% מהתרופות הנמכרות בשטחי הרש"פ מקורן בישראל, רובן תרופות שיש להן תחליף פלסטיני. משתתפי הכינוס העריכו בחקשר זה, כי ניתן להחליף 75-95% מכלל התרופות הישראליות בתרופות פלסטיניות. עוד צוין בכינוס, כי תעשיית התרופות הפלסטינית מצויה במשבר ומספר המפעלים העוסקים בתחום זה ירד בחמש השנים האחרונות מ-12 ל-7 בלבד. עוד נמסר בכינוס, כי כיום תופסת תעשיית התרופות הפלסטינית 38% בלבד מכלל השוק הפלסטיני.
16. קשיים בניסיון הפלסטיני לממש את החרם על תוצרת ישראלית. לגורמי הקישור בחברון נמסר, כי למרות כל הניסיונות לקדם את החרם על תוצרת ישראלית באזור, בפועל החצלות בנושא זה מצומצמות ביותר. בהקשר זה דווח, כי מנחל לשכת המסחר בחברון סירב להנחות את טקס הפתיחה של יריד התעשייה הפלסטינית וחדגיש, כי הוא אינו יכול לעשות זאת בעת שחוא ממשיך להשתמש בחומרי גלם מישראל במפעל שבבעלותו.
17. ב-25/2 נפתחו בחברון ובבי"ל ירידי "אינתיפאדת אל-אקצא לתעשיות הלאומיות", בחסות ד"ר סעדי אל-כרונו, הממונה על תיק התעשייה, ויריד דומה שנפתח בשבוע שעבר בגיין, סיים אתמול את פעילותו. בתוך כך, קראה "הועדה העממית להחרמת מוצרים ישראלים" בקלקיליה לסוחרים להקפיד על הוראות החרם ולהימנע מיבוא ירקות ופירות מישראל. כן קראה הועדה לקידום החרם על תוצרת ישראל (רי קול פלסטין, 26/2) לפעולה נחרצת למניעת יצוא של תוצרת ישראל למדינות ערב דרך גורם שלישי.
18. נמשכת הפעילות הפלסטינית להחרמת תוצרת ישראלית. סעדי אל-כרונו, הממונה על תיק התעשייה, אמר ("אל-איאם", 28/2), כי מאז החל המבצע לעידוד התוצרת המקומית, עונה התוצרת הפלסטינית על הצרכים של השוק המקומי בהיקף של כ-70%, למרות הירידה בכושר הקנייה והגידול באבטלה עקב הסגר. כמו כן ציין, כי התעשייה הפלסטינית הצליחה להעביר מסר לממשלת ישראל, לפיו הפלסטינים יכולים להחזיק מעמד מול מדינות "הענישה הקולקטיבית" בה נוקטת ישראל.
19. בתוך כך, אמר גורם במכס הפלסטיני, בשיחה עם גורמי התיאום והקישור בטול כרם, כי החרם על המוצרים הישראלים החל להיות מיושם בחלקו, ובמדפי החנויות כבר מורגש חוסר במוצרים ישראלים מסוימים. עם זאת, לדבריו, החרם הכלכלי הפלסטיני אינו אלא "תוצר לוואי של המצב הביטחוני הנוכחי", וכנזה הוא עתיד, בהכרח, להתפוגג מיד לאחר שחיהם של התושבים הפלסטיניים ישובו לסדרם.

מונבל

מוגבל

-4-

20. מנגד, פרסם מאהר אל-כורד, יועץ ערפאת לענייני כלכלה וסגן הממונה על תיק הכלכלה והמסחר ("אל-קודס", 27/2), מאמר מיוחד בו השווה את החכירה על חרם כלכלי נגד ישראל ל"אדם העוקר את אפו רק כדי להטריד את המתבונן בפניו". לדברי אל-כורד, החרם מזיק לכלכלה הפלסטינית התלויה בכלכלה הישראלית בכל תחום, החל מתעסוקת טועלים, דרך אספקת חומרי גלם וכלה בשווקים לתוצרת התעשייתית והחקלאית הפלסטינית. כרד תמה מה החצדקה להחרים מוצרי חלב מישראל ולעומת זאת לאפשר למפעלי גיניד לייבא חלב ישראלי למפעליה, לאפשר ל"פאלטל" לשמור על קשריה העסקיים עם "בוקי" ולחברת המשקאות הפלסטינית להמשיך בשת"פ עם "קוקה-קולה ישראל". אל-כורד מצייין, כי הכלכלה הפלסטינית צריכה לחתור במסגרת מדיניות ארוכת טווח לניתוק מכלכלת ישראל ולהתמזגות בכלכלות של מדינות ערב, אך לא מדובר במהלך שניתן לבצעו ביוזמות מהירות ולא אחראיות שרק תגרומונה סבל נוסף לאוכלוסייה. לטענתו, מוטב היה להשקיע את כל האנרגיות שהופנו לקידום החרם למציאת פתרונות תעסוקה לפועלים מובטלים.

הכלכלה הפלסט'

21. בכיר פלסטיני מדגיש, כי הרש"פ אינה בסכנת קריסה. במסיבת עיתונאים בחסות משרד ההסברה הפלסטיני שהתקיימה ב-21/2 באל-בירה טען מאהר אל-מצרי, הממונה על תיק הכלכלה והמסחר ("אל-איאם", 22/2), כי מצבה הכלכלי של הרש"פ הינו אכן חמור ביותר, ואף הקשה בכל הזמנים מאז היווסדה. עם זאת טען, כי אין כל בסיס להערכות לפיהן הרש"פ עומדת על סף התמוטטות. אל-מצרי הביע אמון ביכולתו של המגזר הפרטי להסתגל למציאות, להתמודד מול הצעדים הישראליים ולצמצם ככל האפשר את תוצאותיהם ההרסניות. לדבריו הרש"פ אימצה מדיניות כלכלית חדשה, שמניחה כי הסגר יימשך תקופה ארוכה, לפיכך, הפלסטינים לא יבקשו ממדינות ערב סיוע לצורכי פיתוח והם אינם מצפים להשקעות חדשות, ודרישתם היחידה ממדינות ערב הינה למתן סיוע לצרכים שוטפים שיאפשרו לפלסטינים עמידה איתנה. אל-מצרי קרא למדינות ערב להעביר את הסיוע שהובטח לרש"פ כדי שתוכל לעמוד בהתחייבויות ובפרט תשלום משכורות פקדי רש"פ, משום שספק אם היא תוכל להסתמך בעתיד על חלוואות מבנקים מקומיים כפי שעשתה עד היום.

22. מחירף מצבה הכלכלי הקשה של אוכלוסיית הרצועה. גורמים מהרצועה מתארים מצב כלכלי עגום ועל סף ייאוש בו נתונים תושבי הרצועה. לדבריהם, התושבים אינם מוצאים דברי ערך למכור על מנת לקנות מוצרי מזון למשפחותיהם ואחד התושבים מסר, כי חלה עליה בהיקף יבוא ציוד משומש לרצועה, ובעיקר מקררים יד שנייה. הגורמים מציינים, כי תחושת חוסר הודאות גוברת לקראת חג הקורבן ונוכח התבטאויות בכירי "הרשות" על מצוקתה הכלכלית אשר אינה מאפשרת לה לשלם את משכורות פקידיה.

23. בהקשר זה מפרסם היומון "אל-איאם" (22/2), כתבה נרחבת אודות המצוקה ברצועה כפי שחיה משתקפת בלשכות הרווחה באו"ם. הכתבה מציגה חזות קשה של תושבים חסרי כל. חלקם הגיעו למצב בו אין להם עוד מאומה להאכלת ילדיהם. עובד לשכת הרווחה מצייין, כי המחזה הקשה ביותר הינו של גברים שעד כה עבדו למחייתם ועתה הם הפכו לנזקקים, כך שיחד עם מקום העבודה ניטל מהם גם הכבוד העצמי והמעמד במשפחה.

24. מגיעה במוסדות להשכלה גבוהה בעקבות המצוקה הכלכלית. חברי מועצת הסטודנטים של אוניברסיטת "אל-קודס" הפתוחה בעזה הדגישו ("אל-חיאת אל-גידיחה", 22/2), במהלך הפגנה שערכו אתמול מול בניין המשרד להשכלה גבוהה בעזה, את הצורך במתן הקלות לסטודנטים על רקע הסגר והמצב הכלכלי הקשה. כמו כן, דרשו, כי המשרד יסייע לסטודנטים להשלים את לימודיהם באוניברסיטאות. בד בבד, נמשכים מזה ששה ימים שיבושים בלימודים באוניברסיטת חברון עקב צעדים שנקטה מועצת הסטודנטים במוסד במחאה על כך שמאות סטודנטים אינם מסוגלים לשלם שכר לימוד.

25. יצוין, כי בסקר דעת קהל שערכה "הרשות הכללית למידע", טענו כ-73% מהנשאלים, כי הם מתקשים לשלם את דמי הלימוד באוניברסיטאות, לעומת כ-23% בלבד שצינו, כי אינם מתקשים בכך. כמו-כן, ציינו, כ-80% מהנשאלים, כי מצבם הכלכלי אינו טוב.

מוגבל

-5-

26. בתוך כך, טען ("אל-איאס", 28/2) מוחמד זהדי א-נשאשיבי, הממונה על תיק האוצר, כי ההפסדים שנגרמו לפלסטינים בכל התחומים הסתכמו בכ- 3.1 מיליארד\$ נכון ל- 31/1/01. במהלך ישיבת הירוס של המל"פ שנערכה ב- 29/2 בעזה, אמר נשאשיבי, כי הרש"פ זקוקה ל- 45 מיליון\$ בחודש כדי להתמודד עם קשייה התקציביים. עם זאת, הדגיש, כי הרש"פ אינה עומדת בפני קריסה כללית, למרות קשייה הכלכליים.

תקציב הרש"פ

27. מצבה הפיננסי של הרש"פ - מוחמד נשאשיבי, הממונה על תיק האוצר, הודיע ("אל-חיאאת אל-ג'דידה", 24/2), כי הגירעון בתקציב הרש"פ הגיע ל- 45 מיליון\$ בחודש וקרא לכנס ישיבת דחופה של שרי האוצר הערביים לדון בנושא. נשאשיבי ציין, כי הרש"פ תדרוש, בכינוס הפסגה הערבית הצפוי בסוף חודש מרץ, להעביר לה 45 מיליון\$ בחודש מתוך הכספים המיועדים לה ואשר מעוכבים בבנק הפיתוח האסלאמי.

28. הרש"פ פועלת להקדים את תשלום משכורות עובדי המגזר הציבורי לפני חג הקורבן. העיתון "אל-חיאאת אל-ג'דידה" (26/2) מדווח, כי ערפאת הורה לשלם את משכורות הפקידים ואנשי מנגנוני הביטחון לפני חג הקורבן. גורמים פלסטיניים מסרו, כי ערפאת ניהל בימים האחרונים מגעים אינטנסיביים עם מדינות ערביות וזרות על מנת לגייס מימון למשכורות, שהיקפן מוערך בכ- 40 מיליון\$. בתוך כך, חכריו עאטף עלאונה, סגן הממונה על תיק האוצר (רי קול פלסטין, 26/2), כי חלוקת המשכורות תחל ב- 1/3 באזח"ע ובאיו"ש לאחר שהרש"פ הצליחה לגייס את הכסף הדרוש למטרה זו.

29. קשיים בתפקוד משרדי הרש"פ עקב החרפת המצוקה הכלכלית. גורם במכס הפלסטיני אמר, בשיחה עם גורמי התיאום והקישור בטול כרם, כי מזה תקופה ארוכה מתקשים משרדי הרש"פ לתפקד. לדבריו, משרדים רבים אינם משלמים עבור שירותי הטלפון, החשמל והמים, ולאחרונה תבעיה החרפה עד כדי כך שאין ברשות משרדים אלה כסף למימון רכישת ציוד משרדי בסיסי, הנחוץ להמשך פעילותם או לתיקון ואחזקה של ציוד שהתקלקל.

30. עפ"י נתוני דו"ח שמרסם ("אל-איאס", 28/2) כרם פאטן, יו"ר המחלקה לקשרי חוץ באיחוד האירופי עולה, כי הרש"פ עומדת בסכנת קריסה כלכלית ומוסדית עקב הירידה החדה בהכנסותיה, העומדות כיום על 15 מיליון\$ לחודש, לעומת 90 מיליון\$ לפני תחילת האינתיפאדה. כמו-כן, מדגיש הדו"ח, כי הרש"פ איבדה את יכולתה לפעול כממשלה במרבית השטחים הנתונים לשליטתה, ומצוין כי הקהילה האירופית וגורמים בינ"ל אחרים חייבים להפעיל לחץ על ישראל כדי שזו תזרים לה כספים. במקביל, מצוין הדו"ח, כי מימדי האבטלה הגיעו ל- 38% (למעלה מרבע מיליון נפש) לעומת 11% אבטלה (71 אלף איש) ב- 5 החודשים הראשונים של שנת 2000.

תורמות

31. נמשכת הביקורת על עיכוב כספי הסיוע הערביים לרש"פ. עצמת עבד אל-מג'יד, מזכ"ל חליגה הערבית, הביע (רי קול פלסטין, 20/2) מורת רוח מכך שעד כה הופקדו (עפ"י טענת הבנק האסלאמי) רק 238 מיליון\$ מתוך מיליארד\$ שהובטחו לרש"פ ע"י מדינות ערב. עם זאת הדגיש, כי אין לו כלים כלשהם לכפות על מדינות ערב לעמוד בהתחייבויותיהן. במקביל, הביע תקווה, כי בפסגה הערבית הקרובה תתקבל החלטה לפיה מדינות ערב יעבירו את הכספים ישירות לרש"פ, ולא באמצעות הבנק האסלאמי.

32. האיחוד האירופאי מגביר את תמיכתו בכלכלה הפלסטינית. אישים במועצת האיחוד האירופאי אומרים (רויטרס, 23/2), כי יפעלו לגיוס תרומות לכלכלה הפלסטינית בתנאי שהפלסטינים ישפרו את מבנה הכלכלה שלהם. הנציבות האירופאית בבריסל הודיעה (סי"ס, 23/2), כי שרי החוץ של האיחוד האירופאי ידונו במהלך גישתם ב- 26/2 בבריסל במזכר מיוחד שניסח כרם פאטן, הממונה על יחסי החוץ באיחוד האירופאי ובו הוזכר מפני אפשרות ממשית לקריסה כוללת בשטחי הרש"פ נוכח צעדיה של ישראל. שרי החוץ צפויים לאשר הצעותיו של פאטן לרבות מענק של 60 מיליון\$ לצורך תשלום משכורות עובדי רש"פ ומימון הוצאות שוטפות.

מוגבל

מונבל

-6-

33. **ססו"ת מקיימת מבצע התרמה נוסף למימון סיוע חירום לפליטים.** פטר האנסן, נציב ססו"ת העולמית קרא בכינוס של מדינות תורמות ומדינות המארחות את הפליטים בירדן לגייס סכום נוסף של 37.2 מיליון לדינר לסייע למימון חמש הפעילויות המיוחדות של הסוכנות בקרב אוכלוסיית הפליטים בעקבות האירועים. בהקשר זה נמסר, כי ססו"ת חילקה ביומיים האחרונים 660 חבילות מזון למשפחות במואצי רפיח וח'אן יונס.

34. **"אל-קודס" (26/2) מצטט מקורות יודעי דבר שמסרו, כי כריס פאטון, הממונה על קשרי החוץ באיחוד האירופי, הכין דו"ח חמור שאמור להתפרסם היום, הכולל איום בחפסקת הסיוע האירופי לרש"פ אם ארה"ב ומדינות ערב לא ישתתפו בתרומות. עוד נטען בדו"ח, כי האיחוד האירופי עשה כל אשר לא ידו כדי לגייס סיוע חירום לערפאת, שכן הרש"פ נמצאת על סף פשיטת רגל מוחלטת, אך האיחוד האירופי אינו מסוגל להמשיך לממן אותה לבדו. ע"פ הדו"ח, סובלת הרש"פ מגירעון חודשי של כ- 45 מיליון והאיחוד העניק לה 25 מיליון בדצמי 2000 ועוד 90 מיליון במחווה של רצון טוב, על חשבון המענק לשנת 2001, אלא שהפלטטינים בזבזו שליש מסכום זה בניו 2001.**

35. **סיוע בינ"ל - האיחוד האירופאי אישר ("אל-חיא" אל-ג'ידידה", 27/2) את הפיכת הסיוע המיוחד שהועבר לרש"פ מאז דצמי 2000 בסך 57 מיליון אירו למענק, במגמה להקל על הפלטטינים את ההתמודדות עם נוקי הסגר. במקביל, ציינו גורמים באיחוד האירופאי, כי ב- 7/3 אמור להתקיים כנס המדינות התורמות בשבדיה או בנורבגיה והביעו תקווה כי גם מדינות ערב וארה"ב יסייעו לרש"פ. בתוך כך, הביעו מדינות האיחוד האירופאי חשש למצבה הכלכלי של הרש"פ עקב המשך הסגר תבעו את ביטולו ואת חידוש העברת כספי החברות ע"י ישראל. מקור באיחוד האירופי ציין, בתוך כך ("אל-איאס", 27/2), כי האיחוד ירוש מהרש"פ התחייבות להילחם בשחיתות ולקיים שקיפות בתחום פעילות הכלכלית.**

בנקים

36. **חלפנים מקלקיליה טוענים ("אל-איאס", 22/2), כי עקב הסגר חלה ירידה של כ- 80% ברווחי החלפנים כתוצאה מאי יציאת פלסטינים לעבודה בישראל וכתוצאה מחקפאת שער החליפין.**

תמ"ס

37. **דו"ח שהכינה לשכת המסחר ברצועת קובע (22/2), כי חלה נסיגה משמעותית בהיקף חברות שנרשמו אצל רשם החברות הפלסטיני ברבעון האחרון של שנת 2000. עפ"י הדו"ח, ברבעון האחרון אשתקד נרשמו 496 חברות בלבד לעומת 766 חברות חדשות שנרשמו ברבעון האחרון של שנת '99. הדו"ח טוען, כי הרקע לכך הינו השלכות הסגר והתנאים הכלכליים הקשים שמנעו את התפתחות המסחר והתעשייה.**

תעסוקה

38. **מתיחות בין מעסיקים לבין איגודי פועלים ע"ר פיטורי עובדים. התאחדות הפועלים הפלסטינים בניין מתחה ("אל-איאס", 22/2) בקורת חריפה על בעלי מפעלים באזור, משום שפיטרו עשרות עובדים מאז תחילת האינתיפאדה. כ"כ קראו לערפאת לסייע לפועלים שניזוקו מהסגר ולהעניק להם את "מענק 600 השקלי" לקראת חג הקורבן. בגילוי דעת שפרסמה ההתאחדות נאמר כי הגישה רשימת שמות שכללו כ- 10% מהטעלים באזור, אך הופתעה לגלות שרק חלקם קבלו את הסיוע.**

39. **מנהלת החקלאות במחוז קלקיליה החלה ("אל-חיא" אל-ג'ידידה", 26/2) ב- 25/2 לשלם לפועלים שהשתלבו בפרוייקטים של עבודה יזומה את שכרם. פרויקטים אלה סיפקו 3,029 ימי עבודה לתושבי המחוז בתחום שיפוץ דרכים חקלאיות, ניקוי רחובות וחקמת גדרות אבן, וכן 624 ימי עבודה במסגרת מסיק הזיתים.**

מונבל

-7-

40. **סיוע כספי והומניטרי למובטלים** - גורם מהרצועה מסר (בשיחה עם גורמי התיאום והקישור), כי התאחדות הפועלים ברצועה החלה לחלק ב- 27/2 "דמי אבטלה" לפועלים בהיקף של 600 ש"ח, וכי תורים ארוכים של מובטלים השתרכו ב- 27/2 מול משרדי ההתאחדות בעזה. האיש ציין, כי הסיוע מטעם הרש"פ התקבל בתחושות מעורבות, כאשר אחד היו מי שברכו על כך וצינו, כי "דמי האבטלה" יסייעו להם לקראת החג, אולם מאידך נותרו פועלים רבים מחוץ לרשימות מקבלי הסיוע, דבר שעורר מורת רוח רבה בקרבם. במקביל - פקדו מאות מובטלים פלסטיניים, שאיבדו מקום עבודתם בעקבות הסגר ("אל-קודס", 28/2) את מרכז החלוקה של "תוכנית ההזנה העולמית" של האו"ם בשכונת רמאל בעזה, על מנת לקבל קמח ושמן. במסגרת התוכנית, יחולקו לכ-350 אלף פלסטינים מוצרי מזון בהיקף של 4 מיליון \$ במרכזי חלוקה שונים ברחבי הרצועה.

חקלאות

41. **נמשכת הביקורת על הפגיעה הישראלית באדמות חקלאיות בשטחים בצל האירועים.** אגודת "אל-מיואן" לזכויות האדם פרסמה (אל-חיאא אל-ג'דידה, 25/2) דו"ח מפורט הממפה את כל שטחי החקלאות שנפגעו על-ידי ישראל מאז פרוץ האירועים ועד ה- 11/2. על-פי דו"ח זה נפגעו בכלל הרצועה מעל ל- 6,500 דונם באופן מלא או חלקי כתוצאה מפעילויות צה"ל השונות. במקביל ארגנו התאחדות החקלאים וועדות הסיוע החקלאי בשכם ("אל-קודס", 25/2), תחלופה במחאה על המצב הקשה של החקלאים עקב "צעדיה של ישראל". כרוז שהופץ בתחלופה האשים את ישראל בעקירות עצים, הרס ציוד חקלאי, הפקעת קרקעות ומים ויבוא מוצרים חקלאיים ממדינות אחרות, כדי לגרום נזקים למשק הפלסטיני.

42. **טענות על פגיעה חמורה בחקלאות הפלסטינית.** חכמת זיד, הממונה על תיק החקלאות האשים ("אל-איאס", 27/2) במסיבת עיתונאים שקיים אמש באל-כירח את ישראל בביצוע מדיניות מגמתית מאז הסכם אוסלו, על מנת להרוס את החקלאות הפלסטינית ולא לפי בדרך זו את התושבים הפלסטיניים לעזוב את אדמתם. בחקשר זה, מעריך משרד החקלאות הפלסטיני, כי למגזר החקלאות נגרם נזק בהיקף של 150 מיליון \$ בחמשת החודשים האחרונים, אך עיקר הנזק לדברי זיד, הינו בהרס הרב שנגרם עקב עקירה מסיבית של למעלה מ- 100 אלף עצים מאז תחילת האינתיפאדה ובעבודות קרקע נרחבות המקטינות בצורה משמעותית את היקף השטח החקלאי. בד בבד, קבל זיד על מיעוט הסיוע שהגיע לפלסטינים ממדינות ערב ותבע ממצרים, ירדן, סוריה ולבנון לפתוח את שוקיהן בפני תוצרת חקלאית פלסטינית.

אנרגיה

43. **הפלסטינים מוחים על המשך עיכוב הכנסת הציוד לתחנת הכוח בעזה.** עבד א-רחמן חמד, הממונה על תיק השיכון ברש"פ ויו"ר רשות האנרגיה, טען ("אל-חיאא אל-ג'דידה", 22/2), כי ישראל מעכבת בנמליה, זה מספר חודשים, ציוד המיועד לפרוייקט תחנת הכוח בעזה. לטענתו, עיכוב הציוד משבש את לוח הזמנים של ביצוע שלבי הפרוייקט, ומסב לרש"פ נזק כבד (יצוין כי הדבר נובע מהגבלת כניסת יבוא שלטוני לרצועה).

44. **סעדי אל-כרונו, הממונה על תיק התעשייה ברש"פ, מסר ("אל-איאס", 22/2), במהלך מסיבת עיתונאים שערך אתמול בעזה, כי מצרים הביעה את הסכמתה לחבר את הרש"פ לרשת צינורות הגז הטבעי המצרי המגיעה לסוריה וללבנון. כרונו מסר, כי בפגישה שנערכה בקהיר עם שר הנפט המצרי, בהשתתפות מוחמד א-נשאשיב, הממונה על תיק האוצר, הביע השר המצרי את נכונותו לשווק את הגז הפלסטיני באמצעות הרשת המצרית. כמו-כן, הסכים לספק גז לפלסטינים ולהגיש להם סיוע בתחום קידוחי הגז.**

45. **הפסדים לרשות האנרגיה הפלסטינית** - יחיא שאמיה, מנכ"ל רשות האנרגיה הפלסטינית, טען ("אל-איאס", 26/2), כי היקף הנזק שהוסב למגזר האנרגיה מאז פרוץ "האינתיפאדה" נאמד בכ- 22.5 מיליון \$, בעקבות הריסת תשתיות החשמל בשטחי הרש"פ כתוצאה מפעילות צה"ל. בתוך כך, טען, כי התדרדרות המצב הכלכלי בשטחי הרש"פ משפיעה על יכולתם של התושבים שלחם את חשבונות החשמל לחברת החשמל הישראלית, שהצטברו במהלך חמשת החודשים לכ- 40 מיליון ש"ח. שאמיה הכחיש קיומה של אפשרות שהחברה תוותר על חובות התושבים עבור צריכת החשמל וציין, כי השמועות אודות קבלת סיוע זר לצורך כיסוי חובות החשמל של התושבים אינן מדויקות.

מונבל

מוגבל

-8-

46. שת"פ פלסטיני - מערי בתחום הגז - סלימאן אבו כרש, סגן הממונה על תיק הכלכלה והמסחר, מסר ("אל-קודס", 27/2) במהלך מסיבת עיתונאים שערך עם שובו ממצרים, כי מדענים מצריים ציינו בפניו, כי ישנן כמויות גדולות של גז טבעי בקידוחי הגז מול חופי הרצועה המחויים המשך לשדות הגז המצריים באזור הדלתא. לדבריו, המדענים המצריים הביעו נכונות לשתף פעולה עם הפלסטינים בתחום שיווק הגז הפלסטיני לצד חיבור הרשי"פ לצינור המוליך גז ללבנון וסוריה.

47. ידיעות, מלבד הנתונים המספריים של תנועת סחורות ועובדים, נאספו ממקורות שונים משיחות, מעיתונות וכיוצא בזה ומתיימנותם הינה בהתאם.

48. נציין כי הדו"ח מרכז דיווחים מענפי הכלכלה באזורים, פעילות המתפ"ש וכן דיווחים מעיתונות הנערכים ע"י ענף מידע והערכה.

49. בברכה.

ברוך
סגן
רע"ן
פרסלני
רס"ן
מכללה

מונבל

-9-

תמוצה

סגן המתאם

משרד התמי"ס / סמנכ"ל למוח"ת / גבי בר

משרד התחבורה / ראש אגף תקציבים / הרצל בן-יהושע

משה"ח / רח"ט כלכלת מוח"ת / מרים זיו

משרד האוצר / סי הממונה על התקציבים / קובי הבר

משרד האוצר / עי בכיר למנכ"ל / ברי בר ציון

משה"ח / עי מנכ"ל

משרד העבודה / עי מנכ"ל

משרד התחבורה / עי מנכ"ל

משרד התמי"ס / עי מנכ"ל

משרד החקלאות / עי מנכ"ל

משרד לבטי"פ / עי מנכ"ל

המשרד לשיתוף פעולה אזורי / עי מנכ"ל / עברי ורבין

 משטרת ישראל/ לשכת מפכ"ל

 אג"ת 87 / סרח"ט אסטרטגי

אמ"נ / רו"ר מרכז

מוכ"צ סי שהב"ט

רלי"ש ר' אג"ת

משהב"ט / יועץ תקשורת

משרד החוץ / מחלקת אוטונומיה

משה"ח / מחלקת היבטים כלכליים / יעקב אברהמי

אמ"נ / מחקר / ענף כלכלי

אמ"ע / מחקר / מנמ"ת / מדור דיווח

תמוצה פנימית

מונבל

מונבל

-10-

לוח תפוצה פנימית

סי' המתאם

תפיש / רמ"ח מידע ותיאום

איו"ש / רע"ן כלכלה

אזח"ע / רע"ן תאום כלכלי

תפיש / רע"ן אג"מ

תפיש / רע"ן י.ע.ע

תפיש / עי' למו"מ

אזח"ע / מתאם חקלאות

איו"ש/קמ"ט חקלאות

אזח"ע / מתאם מסר"ת

אזח"ע / מתאמת תחבורה

מפצ"ר / דבל"א / סגן ערן שמיר

מונבל

קב. פרחי כוכב (86) בע"מ

מושב כוכב מיכאל. ד.ג. כוכב מיקוד 79304
 טל. 08-6722361 פקס. 08-6722728



26 פברואר 2001

לכבוד
 מר אסף אדר
 מנהל מוצר תות

ד.ג.

להלן נתוני שיווק תות שדה - סיכום ביניים ועלויות להפעלת הטרוניט:

1. הצורך להפעלת הטרוניט במסוף קרני חייבה השקעה מינימלית. להלן ההשקעה במדויק - 96,800 שקל. יש בידי פירוט מדויק של העלויות. כלומר העלות ל-1 טון ממוצע \$ 29 במידה ומטילים את ההשקעה כולה לעונה זו.
2. הפרשי הובלה מעונה קודמת לעונה זו: לפול - 350 שקל ולמשאית רגילה 150 שקל. בידי עלות מדויקת בגין הובלות תות שדה מעונה זו במסוף קרני לאשדוד סה"כ 173,250 שקל עד לתאריך 22.2.01 כמות התות שעברה הינה 943 טון כלומר: \$ 44.8 לטון.
3. עלות אגרת מסוף לתקופה זו (עד 22.2.01) הינה 61250. כמות תות אשר עברה לתקופה זו סה"כ 943 טון. כלומר העלות לטון הינה \$ 15.8.
4. יש דרישה לשלם לרשות 10% מעלות הטיפול כ- \$ 5.7 לטון.
5. פיצול קבלת תות
 תות ממגדלי ישראל בכוכב.
 תות מגדלי עזה בקרני.
- א. מצב זה גרם להפעלת 2 מערכות נפרדות ומקבילות בעלות מינימום בכוכב לערב כ- 600 נה (אילו היתה העבודה מרוכזת היתה נחסכת הוצאה זו).
- ב. הובלה נפרדת למסוף כאשר ברוב המקרים יכולנו לשלב את התוצרת עם תוצרת של עזה אילו עבדנו בכוכב.
6. עלות הפעלת טרוניט במסוף קרני הינה לפי הדוחות אשר העברתי אליך עוד לפני הפעלת הטרוניט ובנוסף תגברנו בגלל קוצר זמן קבלת התוצרת מסוע נוסף. עלות לטון כפי שציינתי הגיעה נכון ליום 22.2.01 ל- \$ 94 לטון.

להלן העלויות:

עלות דמי הטיפול
עלות חומרי אריזה
עלות חובלה
עלות אגרה

\$ 94
\$ 42.5
\$ 44.8
\$ 15.8

עלות ל- 1 טון

\$ 212.9 בפועל גבינו \$ 143 + \$ 10 מאגרסקו.

\$ -153.0

החזר השקעה

\$ 59.9
\$ 29.0
\$ 88.9

* הערה:

כפי שציינתי יש דרישה מהרשות כ- \$ 5.7 לטון.

בברכה,

מכאל חדר



מנהלת תיאום וקישור - חבל עזה

משרד מתאם חקלאות ומים

טל: 08-6741499 פקס: 08-6892608

22 בפברואר 2001



רעיין כלכלה - שא"ל עמי קדוש
מנכ"ל משרד החקלאות - יוסי ישי

הנדון : תמונת מצב

1. ייצוא תות השדה דרך התחנה שפעלת במסוף קרני (עיי מיכאל חדד) לא הופסק ,
זאת בעקבות תיאום בין מר חדד לרשיית על המשך הפעלת התהליך באותה מתכונת.
2. ייצוא פרי ההדר עובר בימים האחרונים דרך מסוף קרני לגשר אלנבי עיי משאיות
ישראליות . מדובר בתפוזים מסוג 'שמוטי' המיועדים למדינות המפרץ ולערב
הסעודית. (אופציה א' במסמך עלויות החובלה מיום 20.02.01).
3. החל מסוף שבוע זה מתוכנן לעבור פרי הדר גם דרך המרכז הלוגיסטי שבקרני (אופציה
ב' במסמך עלויות החובלה מיום 20.02.01).
4. סה"כ ייצוא פרי הדר לירדן מסתכם עד כה בכ - 1,620 טון , מתוכם כ 800 טון בשבוע
האחרון.

ברכה
הל
מתאם חקלאות ומים
אדירי

העתק : ס.רמת"ק
כלכלה תפיש.

מוגבל

11
22

10/1

מנהלת תיאום וקישור חבל עזה משרד מתאם חקלאות ומים

טל: 08-6741499 פקס: 08-6892608

שם היק:	
מס' סידורי:	5128
תאריך:	21-02-2001

20.02.01

מיני
מיני
מיני
מיני
מיני

הנדון : ייצוא פרי הדר מעזה - תמונת מצב עדכנית

רקע

עונת ייצוא פרי החדר למדינות ערב דרך גשרי הירדן שהיתה אמורה להיפתח בחודש ינואר טרם נפתחה רשמית עקב בעיות בשינוע פרי החדר ממעבר קרני לכונן גשר אלנבי. בניגוד לשנים קודמות, בהם היה משונע פרי החדר לירדן במשאיות פלסטיניות שלוו ע"י אבטחה ישראלית, השנה לא ניתן לנקוט באותה השיטה מכמה סיבות :

א. המצב הביטחוני שאינו מאפשר כניסת משאיות פלסטיניות לשטח ישראל. במקרה זה על הפלסטינים לשכור שירותי חובלה ישראלים עד לגשר, שם מועברת התוצרת בעזרת מנוף למשאיות פלסטיניות שתפקידן לעבור לצד הירדני ולפרוק שם את התוצרת למשאיות ירדניות שיעבירו אותה לשוקי היעד. מכלול בעיות אלו מיקרות את השינוע עד כדי חוסר כדאיות ודאי למגדל.

ב. ביטול הלוויס החל בחודש ספטמבר '00.

ג. הוצאת פרי החדר הועתקה למעבר קרני, בניגוד לשנים קודמות בהן יצא הפרי דרך מעבר ארז בשיירות מאובטחות. בשל כמויות פרי החדר צפוי להיווצר בקרני מצב של מעיין צוואר בקבוקי שיסרבל באופן משמעותי את מעבר פרי החדר. כבר היום סובל המעבר מבעיות עומס, במיוחד בצד הפלסטיני, ותוספת של כ- 30 משאיות פרי הדר ביום עלולה לשתקו כליל. לדברי משווקים פלסטינים אין כיום כל ודאות באופן העברת התוצרת דרך ישראל ואין להם יכולת לתכנן ולקבוע לוחות זמנים לחובלת הפרי לכונן גשר אלנבי, דבר שמונע מרוכשי הפרי במדינות ערב להתקשר עימם בחוזי אספקה סדירים. לדבריהם הבעיה העיקרית היא שאין כל לוח זמנים שיעמיד את סוגיית מעבר התוצרת דרך קרני לכונן אלנבי ומשם לישונה והם אינם יודעים מתי תגיע התוצרת ליעדה. (ראה מקרה משאיות העגבניות שנתקעו באלנבי לפני שבועות ספורים).

מנהלת תיאום וקישור חבל עזה משרד מתאם חקלאות ומים

טל: 08-6741499 פקס: 08-6892608

הערכת מצב עדכנית

הנחיות בי וגי יצרו מצב לא כדאי למגדלי פרי ההדר לייצא את תוצרתם. מצב זה נרר עצירה כמעט מוחלטת של תנועת פרי ההדר לגשרים ועד כה דווח על 22 משאיות פרי בלבד במשקל של 35 טון פרי למשאית, סה"כ כ 750 טון, שיצאו בשיטה החדשה לכוון מדינות ערב, בעוד שבשנה שעברה עברו בתקופה זו כ 7,800 טון (בקצב של 20 משאיות ביום). מצב זה יחמיר עם תחילת קטיף היולנסיה - סוג התפוזים העיקרי שגדל בעזה, בחודש מרץ, שמיועד ברובו לייצוא זה. חשוב לציין כי ייצוא פרי ההדר למדינות ערב מסתכם מידי שנה בכ 35,000 טונות פרי בערך כספי של כ-75 מליון ש"ח (במחירים קמעונאים).

במצב הקיים כיום לא ניתן לטענת הפלסטינים לייצא פרי הדר למדינות ערב בשל חוסר הודאות לאופן היצוא וחוסר כדאיות כלכלית בשינוע התוצרת מבית האריזה בעזה לשוק היעד. זאת למרות שבתקופה זו מחיר התפוזים בשווקי היעד גבוה מאד עקב חג הקורבן והעלייה לרגל למכה. נציין בנוסף כי אחוז הרווחיות בענף ההדרים נמצא בירידה תלולה ועומד כיום על כ 10% מסך הפדיון שנתקבל.
להלן ארבעת האופציות העומדות על הפרק לשינוע התוצרת:

- 1) אופציה א'- העברת התוצרת דרך מעבר קרני ושליחתו במשאיות ישראליות לעבר מעבר אלנבי ומשם למדינות ערב.
- 2) אופציה ב'- העברת התוצרת דרך הימרכו הלוגיסטי בקרני ושליחתו בהובלה מאורגנת למעבר אלנבי.
- 3) אופציה ג'- העברת התוצרת ע"י משאיות ירדניות שיעמיסו אותה במסוף קרני ויובילו אותה עד לירדן.
- 4) העברת התוצרת ע"י משאיות פלסטיניות 'שקופות' בליווי ביטחוני - כמו לפני ביטול הליוויים.

מנהלת תיאום וקישור חבל עזה
משרד מתאם חקלאות ומים

טל: 08-6741499 פקס: 08-6892608

להערכתנו יש לדון בנושא זה במידי מכוון שבעוד זמן לא ארוך תוחמץ ההודמנות לתקן את ההפסדים ועונת פרי ההדר תוחמץ. התוצאה תהיה שאלפי טונות של פרי יציפו את שוקי עזה וישראל ויגרמו לירידת מחירים ולהפסדים למגדלים הישראלים.

תחשיבי כדאיות שערכנו מוצגים בדף המצ"ב

בברכה

חלל אדירי

מנהלת תיאום וקישור
משרד מתאם חקלאות ומים
ז ר א

העתק: יוסי ישי - מנכ"ל

צבי אלון - סמנכל סחר חוץ

רמתק

ס.רמתק

כלכלה תפש

טבלת עלויות הובלת פרי הדר באפשרויות העומדות על הפרק (בש"ח) :

אופציה א' - העברת התוצרת דרך מעבר קרני ושליחתו בהובלה ישראלית (משאיות 36 טון) לגשר.
 אופציה ב' - העברת התוצרת דרך המרכז הלוגיסטי בקרני ושליחתו במאורגן לגשר (משאיות 36 טון).
 אופציה ג' - העברת התוצרת למשאיות ירדניות ממעבר קרני ועד ישונה (משאית 36 טון).
 אופציה ד' - מעברת התוצרת בשיטה הישנה - משאיות שקופות (משאיות 13 טון).

מס' סדר	פירוט הפעולה	אופציה א'	אופציה ב'	אופציה ג'	אופציה ד'	הערות
1	הובלה והעמסה מהמגדל לבית האריזה	450	כלול	450	כלול	
2	הובלה מבית האריזה לקרני	400	כלול	400	כלול	חשש מפני עיכוב המשאיות בצד הפלשי של קרני
3	הובלה מקרני לגשרים	2,000	3,710	בשל סרוב הפלסטינים לדון בהצעה זו טצר קושי באומדן מחיר ההובלה.	2,000	באופ' ד' המעבר דרך גשר אדם- ללא אגרות, ישירות לשונה
4	הובלה מהגשר לשונה	4,800	4,800	!	כלול	3 משאיות גשר ל- 36 ט'
5	הובלה משונה למדינות המפרץ	6,000	6,000	6,000	6,000	
6	אגרת קרני	370	כלול	370	370	
7	אגרת אלנבי	140	140	140	140	
8	סיכום הוצאות הובלה ליעד	14,160	14,650	!	8,510	
9	משך חתהליך ממסוף קרני בעזה לשונה.	24 עד 48 שעות	24 עד 48 שעות	12 עד 24 שעות	12 שעות	
10	פדיון ממוצע לחקלאי למשאית - 36 טון נטו	בין 60 ל- 72 אלף ש"ח	בין 60 ל- 72 אלף ש"ח	בין 60 ל- 72 אלף ש"ח	בין 60 ל- 72 אלף ש"ח	מחושב לפי מחיר צפוי ממוצע לק"ג שמוטי וולנסיה

W
10/1
TOTAL P.01

מנהלת תיאום וקישור חבל עזה משרד מתאם חקלאות ומים

טל: 08-6741499 פקס: 08-6892608

2001

בפברואר

20	דואר נכנס
לשכת המנכ"ל	
20-02-2001	
שם חיק: <u>5114</u>	
מס' סחורה:	

סא"ל עמי קדוש - רע"ן כלכלה

הנדון: טרנזיט תחת שדה - מסוף קרני

- בהמשך למכתבי מהבוקר אבקש להבהיר מסי עובדות שעלו משיחות עם מגדלים פלסטינים.
- בשלב זה של שלחי עונת ייצוא התות מקבלים הייצואנים הפלסטינים תמורה של כ 7 ש"ח לק"ג. בניכויי הוצאות מיון וחומרי אריזה מסתכם הפדיון בכ 4 ש"ח בלבד.
 - כאלטרנטיבה ליצוא יכולים המגדלים למכור את התותים לסוחרים עצמאיים במחיר של 4 ש"ח לק"ג בשער השדה. ללא צורך באריזה או מיון.
 - התוצרת שלא מיועדת ליצוא ונקנית ע"י הסוחרים בשער השדה מיועדת לשווק בעזה ובישראל. מדובר על כ- 6 טון ליום.
 - במידה והייצוא יפסק כליל, יתכן כי מחירי התות בשוק המקומי בעזה ובישראל ירדו עקב גידול בהיצע.
 - יחד עם זאת אין לדעתי מקום למניעה מכוונת של ייצוא מעזה, כפי שמשתקף ממכתבו של מר חדד.

בכ"מ
הלל
מתאם חקלאות ומים
אדיר

העתק: מר יוסי ישי - מנכ"ל
צבי אלון - סחר חוץ
סא"ל דני ששון - ס.רמת"ק

מוגבל

מנהלת תיאום וקישור חבל עזה
משרד מתאם חקלאות ומים
טל: 08-6741499 פקס: 08-6892608

2001 1 במרץ

חלל אדירי - מתאם חקלאות ומים

הנדון : ענף תות השדה

ענף תות השדה ברצועת עזה הינו ענף בצמיחה מתמדת. מכ- 1,350 דונם בעונת 99/00 הגיע הענף לשיא ששל כ 1,700 דונם בעונה הנוכחית. השיווק לייצוא הגיע ב- 99/00 ל 834 טון וכ 150 טון לפסילות (שוק מקומי בישראל)

גידול התות הפלסטיני ברצועה התמקצע מאד בשנים האחרונות ואיכות הפרות מתקרב לסטנדרטים ארופאיים אולם עדין יש מקום רב לשיפור (בעיקר בתחומי המיון, הטיפול לאחר הקטיף והשתילה) למרות הגידול בשטחים השנה לא תירשם עליה משמעותית בייצוא עקב בעיות איכות וריבוי בפסילות עד כה ייצאו 700 טון וכ 230 טון פסילות (לשוק מקומי בישראל ובירושלם)

בשנים עברו נע מסלול ייצוא תות השדה מרצועת עזה בשיירות לתחנת הטרוניט בבית אריזה "כוכבי", שם עבר התות קירור מהיר, משטוח וביקורת איכות והובל למסוף אגרקסו בשדה התעופה לוד ומשם לשוק היעד באירופה. בעונה הנוכחית שונה התהליך ובמסוף קרני נבנה טרוניט האמור להחליף את בית האריזה - "כוכבי". הטרוניט בקרני כלל ביקורת איכות ומשטוח ולא כלל קירור מהיר, עובדה שהצריכה שינוע התוצרת לכרמל- קור באשדוד ומשם לנתב"ג (כרוך בעלויות הובלה נוספות).

מבחינת עלויות הטיפול שנגבו מהחקלאים השנה ישנה התייקרות משמעותית ביחס לשנה שעברה :

בעונת 99/00 גבה בי"ר כוכב דמי טיפול בסך \$132 לטונה ייצוא ו \$60 לטונה פסילות (שוק מקומי) לעומת זאת בעונת 00/01 גבה כוכב \$142 לטון ייצוא ופסילות ללא הבדל. תוספת זו נבעה לטענת בי"ר כוכב מעלויות האגרה במסוף קרני בנוסף חויבו החקלאים (דרך אגרקסו) בעלויות הובלה מכרמל קור באשדוד לנתב"ג. סה"כ עלויות הטיפול בעונת 99/00

מנהלת תיאום וקישור חבל עזה
משרד מתאם חקלאות ומים
טל: 08-6741499 פקס: 08-6892608

הסתכמו בכ- 120,000 דולר בעוד שבשנה זו, עבור כמויות קטנות יותר, הסתכמו העלויות בכ- 132,000 דולר.

עוד בתחילת העונה, בישיבה שנתקיימה בנידון, הובא לידיעה נושא ייקור העלויות והוחלט לקיים דיון בנושא בין מנכ"ל משרד החקלאות, רש"ת ותאום הפעולות בשטחים ע"מ לבחון מימון משותף של אגרת קרני ע"י כספי הליוויים שנחסכו. (דיון מיום 29.1.01)

במכתב שכתב מנכ"ל משרד החקלאות (1.02.01) מצוין הנ"ל כי 'הטרנזיט שהוקם במסוף (קרני) נותן את מלא השירותים למגדלים ולמעשה מחליף את עבודת המסוף כמעט לחלוטין, למרות זאת נגבית אגרה אחידה... יש איפוא להקטין עד למינימום את גובה האגרה הנגבית...'

בעיה נוספת שהתעוררה השנה היא חוסר התאמה בין תעודות המשלוח לבין הסחורה שהגיעה לכרמל קור אשדוד. מאחר והפלסטינים אינם מורשים להיכנס לישראל אין ביכולתם לבדוק חוסרים שנוצרו וכרגע בי"ר כוכב לא מוכן לפצותם על סחורה שהיתה רשומה בתעודות המשלוח אולם לא נקלטה בכרמל קור.

לדברי הפלסטינים מדובר על כ 3 טון הפרשים שאין הם יודעים אם יקבלו תמורה עבורם.

מבחינת מחירים ניתן לומר כי עונת 00/01 היתה מאכזבת מאוד מאחר והמחירים היו נמוכים בכ 25% בממוצע לאורך כל עונת הייצוא

בתחילת העונה קיבלו החקלאים כ 15 ש"ח לק"ג לעומת כ 20 ש"ח ב 99/00.
באמצע העונה קיבלו החקלאים כ 13- ש"ח לק"ג לעומת כ 18 ש"ח ב 99/00.
בסוף העונה קיבלו החקלאים כ 7.5 ש"ח לק"ג לעומת כ 9 ש"ח ב 99/00.

הפרשים אלו נובעים בעיקר ממחירים נמוכים שמקבלת הסחורה הפלסטינית בשוקי חו"ל. לסיכום ניתן לומר כי עונת 00/01 תירשם כעונה מאכזבת מבחינת ייצוא תות השדה מעזה אולם קיימת ציפיה לעונה טובה יותר ב 2001/02 וכבר הוזמנו כ- 40,000 שתילי תות ממשלת ראש הנקרה.

נקודה הראויה לציון למרות כל הקשיים שהתעוררו השנה היא העובדה כי גם בשעות קשות במהלך ארועי החודשים האחרונים, ייצוא תות השדה עמד בראש סדר העדיפויות ובכל הערכת מצב קיבל התייחסות מיוחדת לעומת ענפים אחרים. יחס זה צמצם למינימום את הנזק שנגרם לחקלאים עקב המצב הביטחוני.

בברכה

חגי שניר

מרכז תכנון, שיווק והגה"צ.

קב. פרחי כוכב (86) בע"מ

מושב כוכב מיכאל. ד.ג. כוכב מיקוד 79304
 טל. 08-6722361 פקס. 08-6722728



26 פברואר 2001

לכבוד
 מר אסף אדר
 מנהל מוצר תות

א.ג.

להלן נתוני שיווק תות שדה - סיכום ביניים ועלויות להפעלת הטרוניט:

1. הצורך להפעלת הטרוניט במסוף קרני חייבה השקעה מינימלית. להלן ההשקעה במדויק - 96,800 שקל. יש בידי פירוט מדויק של העלויות.
 כלומר העלות ל- 1 טון ממוצע \$ 29 במידה ומטילים את ההשקעה כולה לעונה זו.
2. הפרשי הובלה מעונה קודמת לעונה זו: לפול - 350 שקל ולמשאית רגילה 150 שקל.
 בידי עלות מדויקת בגין הובלות תות שדה מעונה זו במסוף קרני לאשדוד סה"כ 173,250 שקל, עד לתאריך 22.2.01 כמות התות שעברה הינה 943 טון כלומר: \$ 44.8 לטון.
3. עלות אגרת מסוף לתקופה זו (עד 22.2.01) הינה 61250.
 כמות תות אשר עברה לתקופה זו סה"כ 943 טון. כלומר העלות לטון הינה \$ 15.8.
4. יש דרישה לשלם לרשות 10% מעלות הטיפול כ- \$ 5.7 לטון.
5. פיצול קבלת תות
 תות ממגדלי ישראל בכוכב.
 תות מגדלי עזה בקרני.
- א. מצב זה גרם להפעלת 2 מערכות נפרדות ומקבילות בעלות מינימום בכוכב לערב
 כ- 600 טון (אילו היתה העבודה מרוכזת היתה נחסכת הוצאה זו).
 ב. הובלה נפרדת למסוף כאשר ברוב המקרים יכולנו לשלב את התוצרת עם תוצרת של עזה
 אילו עבדנו בכוכב.
6. עלות הפעלת טרוניט במסוף קרני הינה לפי הדוחות אשר העברתי אליך עוד לפני הפעלת
 הטרוניט ובנוסף תגברנו בגלל קוצר זמן קבלת התוצרת מסוע נוסף.
 עלות לטון כפי שציינתי חגיעה נכון ליום 22.2.01 ל- \$ 94 לטון.

		<u>לחלו העלויות:</u>
\$ 94		עלות דמי הטיפול
\$ 42.5		עלות חומרי אריזה
\$ 44.8		עלות הובלה
\$ 15.8		עלות אגרה
		עלות ל- 1 טון
\$ 212.9	בפועל גבינו \$ 143 + \$ 10 מאגרסקו.	
\$ -153.0		
\$ 59.9		
\$ 29.0		החזר השקעה
\$ 88.9		

* הערה: כפי שציינתי יש דרישה מהרשות כ- \$ 5.7 לטון.

בברכה,
מכאל חדר



מנהלת תיאום וקישור חבל עזה
משרד מתאם הקלאות ומים

טל: 08-6741499 פקס: 08-6892608



סא"ל עמי קדוש - רע"ץ כלכלה

הנדון: טרנזיט תות שדה - מסוף קרני

1. בתאריך 19/2/01 הביא לידיעתי מר מיכאל חדד- מפעיל תחנת הטרנזיט במסוף קרני את כוונתו לסגת מההסכם בינו לבין רשיית ולסגור בתוך 24 שעות את התחנה (מצ"ב מכתבו של מר חדד) בעוד עונת ייצוא תות השדה מעזה אמורה להמשך עוד כשבועיים וחצי.
2. להזכירך מר חדד מפעיל את הטרנזיט בקרני לפי סיכום עם רשות שדות התעופה מאחר ושיטת הליוויים, לפיה פעל הייצוא בשנים שעברו, הופסקה בספטי השנה, ואין עוד אפשרות להעברת התוצרת לביא"ר בכוכב מיכאל במשאיות פלסטיניות כבעבר.
3. המצב בו מעמיד מר חדד את יצואני תות השדה מעזה בלתי קביל ומצרף תשובה הולמת ומיידית לבעיות שמעלה הני"ל במכתבו.
4. משיחתי עם מר חדד עולה כי הני"ל מוכן שהתות יגיע אל התחנה בכוכב מיכאל ושם יקבל את הטיפול הדרוש (כמו בשנים קודמות) . הצעה זו כרוכה בעלויות נוספות של משטוח התות לפני הגיעו לקרני והובלתו מקרני לכוכב מיכאל. אין למר חדד יכולת לשלם עלויות אלו ויש למצוא דרך להסדירן ללא פגיעה במגדלים.
5. לדעתי יש לכנס את הנוגעים בדבר במייד כדי למנוע התדרדרות המשבר והעמקתו. לחילופין אם לא נוכל לפתור את הבעיה יש לשקול אלטרנטיבות אחרות להמשך ייצוא התות מעזה.

מב"כ
הנ"ל
מתאם
הקלאות
ומים

העתק: מר יוסי ישי-מנכ"ל
צבי אלון - סחר חוץ
סא"ל דני ששון - ס.רמת"ק

מוגבל

מנהלת תיאום וקישור חבל עזה
משרד מתאם חקלאות ומים

טל: 08-6741499 פקס: 08-6892608

2001

בפברואר

20

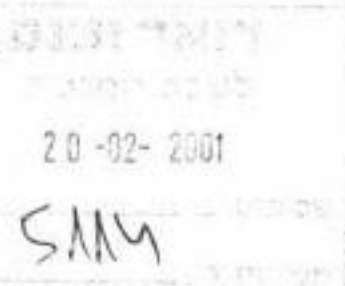

סא"ל עמי קדוש - רעיץ כלכלה

הנדון : טרנויס תחת שדה - מסוף קרני

בהמשך למכתבי מהבוקר אבקש להבהיר מסי עובדות שעלו משיחות עם מגדלים פלסטינים.

א. בשלב זה של שלחי עונת ייצוא התות מקבלים הייצואנים הפלסטינים תמורה של כ 7 ש"ח לק"ג. בניכוי הוצאות מיון וחומרי אריזה מסתכם הפדיון בכ 4 ש"ח בלבד.

ב. כאלטרנטיבה ליצוא יכולים המגדלים למכור את התותים לסוחרים עצמאיים במחיר של 4 ש"ח לק"ג בשער השדה. ללא צורך באריזה או מיון.

ג. התוצרת שלא מיועדת ליצוא ונקנית ע"י הסוחרים בשער השדה מיועדת לשווק בעזה ובישראל. מדובר על כ- 6 טון ליום.

ד. במידה והייצוא יפסק כליל, יתכן כי מחירי התות בשוק המקומי בעזה ובישראל ירדו עקב גידול בחיצע.

ה. יחד עם זאת אין לדעתי מקום למניעה מכוונת של ייצוא מעזה, כפי שמשקף ממכתבו של מר חדר.

בכבוד
 חבל
 מתאם חקלאות ומים
 אדירי

העתק: מר יוסי ישי - מנכ"ל
 צבי אלון - סחר חוץ
 סא"ל דני ששון - ס.רמת"ק

מונבל

קב. פרחי כוכב (86) בע"מ

מושב כוכב מיכאל. ד.נ. כוכב מיקוד 79304
טל. 08-6722361 פקס. 08-6722728



19 פברואר 2001

לכבוד
מר עוזי קוריס
מנהל אגף ירקות

א.נ.

הנדון: טרנזיט תות שדה מסוף קרני

בהקשר לנושא הנדון אני מרגיש רע מאוד ומאוכזב מהשתלשלות העניינים. היה לי רצון טוב לעזור למגדלים בזמן קשה זה אך בדיעבד, אני מאוד מצטער שהסכמתי לפתוח את הטרנזיט במסוף בקרני לפני שבעיית העלויות לא נפתרה וזאת כי האמנתי שאני עובד עם מערכת ציבור ממשלתית מכובדת. כפי הידוע לך התקיימו מספר ישיבות בנושא הנדון.

כידוע לך הפרשי העלויות הינם כמעט 5 100 לטון שלא לדבר על הפעלת מערך מקביל בבית אריזה כוכב.

נכון להיום, אנו נמצאים בגירעון תפעולי גדול מאוד ולמרות כל ההבטחות בעניין, מאומה לא נעשה. אני מרגיש צורך לסגור את הטרנזיט תוך 24 שעות עד שהעניין הכספי ייפתר.

בברכה,
מיכאל חגד

העתק:

- ✓ מנכ"ל משרד החקלאות - מר יוסי ישי
- סמנכ"ל רש"ת - מר מנדול
- מנכ"ל אגרוסקו - מר שלמה תירוש
- מנהל חטיבת הפרחים - מר ניסים אסולין
- מתיק ארז - מר הילל אדירי
- מנהל מסוף קרני - מר יוני דותן
- מנהל מוצר תות שדה - מר אסף אדר
- אגודות - עזה

מנהלת תיאום וקישור חבל עזה
משרד מתאם חקלאות ומים

טל: 08-6741499 פקס: 08-6892608

מס' תיק
20-02-2001
13
5103

2001

בפברואר

יוסי ישי - מנכ"ל משרד החקלאות

הנדון: ייצוא תות שדה ופרחים מרצועת עזה - תמונת מצב

1. להלן עדכון מצב ייצוא תות שדה ופרחים מעזה למדינות אירופה ולישראל נכון ל
5.02.01

תות שדה:

נכון לתאריך זה יוצאו מעזה לשוקי אירופה 590 טון תות שדה בשווי מוערך של כ
6,000,000 ש"ח.

לשוק המקומי בישראל ולשוקי יו"ש יוצאו כ-281 טון תות (יתכן כי הכמות בפועל שונה
, אם כי סטיית התקן היא לא מעבר ל 5%).

פרחים:

2. כ-17.5 מליון פרחים מסוג ציפורן סטנדרט יוצאו לשוקי אירופה דרך חברת
אגרקסקו מתחילת עונת הייצוא 00/01. בנוסף יוצאו כ-2 מליון פרחים נוספים
באמצעות יצואנים פרטיים. עלפי מגדלי פרחים פלסטיניים ערך התוצרת המיוצאת
עומד על כ-4,500,000 ש"ח. כמות זו מהווה ירידה משמעותית ביחס לשנה שעברה
והיא נובעת בעיקר עקב קשיי העברת התוצרת מהמגדלים למסוף קרני ומבעיות של
איכות ירודה של התוצרת המגיעה לבורסות באירופה.

הערת: צבי אלון - סמנכ"ל סחר חוץ

ירחמיאל גולדין - סמנכ"ל הרשות לתכנון

רמתק

ס.רמתק

רע"ן כלכלה

כלכלה תפש

בבוקה
הלל אדירי - מתאם חקלאות ומים

ביום א' י"א שבט ה'תשס"א

שמו
-1-



מדינת ישראל
משרד הביטחון

משרד הביטחון
וגתאם הפעולות בשטחים
ולשכת סגן המתאם
טלפון: 03-6977613/14
נוקס: 03-6976597
נכלי שוטף - 772
י"ד בשבט התשס"א
? בפברואר 2001

מנכ"ל משרד החקלאות - מר יוסי ישי
משרד האוצר / את"ק - מר קובי הבר ✓
ע' המתאם
ס' המתאם

הנדון: עלויות מסוף קרני - תות שדה מו' צועת עזה
מכתב: מה - 01/02/01

1. מתייחס למכתב שבסימוכין:
 - א. משחב"ט לא מעורב תקציבית בנעשה במעבר קרני.
 - ב. מימון חליוויים נעשה מתקציב חיצוני (הקצאות אוצר).
 - ג. לגבי סוגיית האגרה, גם אנו סבורים שאי להטיל אגרה כפולה על פלסטיניים ומה שקורח היום דורש תיקון.
2. אנו פועלים לשחרור צווארי בקבוק אך הנושא הכספי איננו מטופל על דינו וצריך לסכמו מול רשות שדות התעופה.
3. לחוכירך שהנושא הובל על ידך וראוי שיסוכם בין לבין רש"ת.

יוסף יוסף
משרד הביטחון
וגתאם הפעולות
ולשכת סגן המתאם
טלפון: 03-6977613/14
נוקס: 03-6976597
נכלי שוטף - 772
י"ד בשבט התשס"א
? בפברואר 2001

שמו

125142



משרד החקלאות ופיתוח הכפר
- המנהל הכללי -

1 פברואר, 2001
ח' שבט, תשס"א

לכבוד
תא"ל יוסף מישלב - סגן מתאם הפעולות בשטחים
מר מנחם זליחובסקי - סגן מנהל רש"ת

הנדון: עלויות מסוף קרני - תות שדה מרצועת עזה

א. בעקבות ביטול הליוויים של התוצרת המיועדת ליצוא נרצועת עזה, והקמת הטרנזיט במסוף קרני נחסכה עלות למערכת הביטחון בהיקף של כ- 240 אלש"ח בעונה הנוכחית.

בשיחות עם המגדלים מהרצועה סוכם שעלות היצוא לא תגדל בעקבות המעבר להפעלת הטרנזיט, הואיל ועלויות הטרנזיט גביהות בכ- \$100 לטון מאשר בעונה שעברה, יש צורך במימון הפער שנוצר, הואיל והוא מוטל על מפעיל הטרנזיט, וחבי היצוא אגרקסקו. יש, איפוא, לשקול את השתתפות מערכת הביטחון בעלות הנוספת כנגד החיסכון בהוצאות כתוצאה מביטול הליוויים.

ב. הטרנזיט שהוקם במסוף נותן את מלוא השירותים למוזדלים, ולמעשה מחליף את עבודת המסוף כמעט לחלוטין, למרות זאת ניגבת אגרו אחידה בסך של 250 ש"ח למשאית קטנה ו- 370 ש"ח למשאית גדולה, הן לתוצרת רגילה והן לתוצרת המיועדת ליצוא.

יוצא, איפוא, שלמרות שהטרנזיט מבצע את פעולות הנוסף, ונשא במלוא הפעילויות, גובה רשות שדות התעופה אגרה מלאה. יש איפוא, להקטין עד כדי מינימום את גובה האגרה הוויגבות בגין תוצרת המיועדת ליצוא.

אודה על שיתוף פעולתכם בפתרונות המוצעים.

בברכה
יוסי קוצ'יק
המנהל הכללי

העתק: יוסי קוצ'יק - מנכ"ל משרד רוה"מ
אלוף מנדי אור - מתאם הפעולות בשטחים
אבי קוסטליץ - מנכ"ל רשות שדות התעופה

סם קובץ 5728

אל: יוסי ישי - מנכ"ל משרד החקלאות

מאת: עוזי קוריס - מנהל אגף הירקות אגרקסקו

הנדון: עליות מסוף קרני - לתות שדה פלשטיני

- א. בעונה הקודמת 99/2000 שווקו כ- 800 טון תות שדה מרצועת עזה באמצעות חברת אגרקסקו דרך מסוף ארז לטרנזיט במושב כוכב מיכאל. התוצרת הפלשתינית קיבלה ליווי ביטחוני כפי הנדרש שעלותו הממוצעת היתה כ- 2000 ש"ח ליום עבודה X כ- 120 ימי עבודה במהלך העונה בתקופות נובמבר 99 עד מרץ 2000. סה"כ השקיעה מערכת הביטחון בנושא הליוויים כ- 240,000 ש"ח. הוצאה זו נחסכה לחלוטין בעונה הנוכחית 2000/2001 עקב המעבר מארז לקרני.
- ב. בעונה זו נקלטת כל התוצרת במעבר קרני שנערך במיוחד לקליטת התות מעזה. מסוף קרני גובה עבור כל משאית קטנה 250 ש"ח אגרה ועבור כל משאית גדולה 370 ש"ח אגרה. בתמורה לאגרה נותן מסוף קרני שירותי בידוק ביטחוני פריקה והעמסה ושילוח התוצרת לתחומי מדינת ישראל. בשונה מתוצרת חקלאית אחרת, עבור התות שדה הוקמה מערכת נפרדת על פי דרישות הגורמים המוסמכים כולל פריקה מהצד הפלשטיני, בדיקה ביטחונית פרטנית (תוצרת מיועדת לתובלה אווירית לחו"ל). קירור, טעינה למשאיות, ביקורת איכות הפרי, ושילוח למסופי הייצוא ללא מעורבות של רשות שדות התעופה. יוצא איפה שרשות שדות התעופה מקבלת כספים על שירותים שאיננה נותנת לענף תות השדה.
- ג) על מנת להפעיל את מערכת הטרנזיט המיוחדת בקרני נאלץ מנהל הטרנזיט מיכאל חדד להשקיע כ- 100,000 ש"ח בסגירת המקום, התקנת מערכת קירור, מערכת תקשורת, חשמל, מסועים, משרדים וכמו כן מחויב באופן שוטף ע"י רשות שדות התעופה בכל עלויות שימוש בחשמל, טלפון וכו'.

ד) שירותי הביקורת של הגנת הצומח - נדרשים בתוספת כח אדם מיוחד לבדיקת האיכות של התוצרת הפלשתינית בעלות נוספת של כ- 200,000 ש"ח לעונה כולה עקב המעבר המיוחד לטרנזיט קרני.
שלא לדבר על כך שיש הפעלה נוספת עבור החקלאים הישראלים אשר נותרו בטרנזיט כוכב מיכאל ומקבלים שירותים במקום.

לסיכום:

עובדת המעבר לקרני גורמת הוצאה נוספת לא מבוטלת לכל טון תות שדה מעבר לעלויות שהיו בעבר כאשר התוצרת הפלשתינית זרמה דרך מעבר ארז.

העתק: שלמה תירוש - מנכ"ל אגרקסקו
צבי אלון - סמנכ"ל לסחר חוץ

בקורת תות שדה של מגדלים עזתיים בתחנות טרנזיט כוכב מיכאל ומעבר קרני.

במהלך השנים האחרונות ועד עונת 98-9 נערכה בקורת האיכות ובקורת פיטוסניטרית של תות מעזה בבית אריזה פרחי השרון. השרותים להגה"צ ולבקורת היו ערוכים למתן שרות במתכונת זו בעונת 98-99 הוחלט בחב' אגרקסקו להעביר את הטיפול בתות העזתי לביא"ר כוכב מיכאל. שינוי זה הביא לזברים הבאים מבחינת היערכות הבקורת:

1. תוספת כח-אדם לאזור הדרום לאור המשימה החדשה. מדובר ב- 4 עובדים.
2. פגיעה בהיקף העבודה של צוות מבקרי פרחי השרון. הצוות בדק תבלינים, תות עזתי ותות של חקלאים ישראלים.

בעונה הראשונה, השרותים להגה"צ ולבקורת התמודדו עם המשימה החדשה באזור הדרום בכח האדם הקיים. הדבר גרם לפגיעה במשימות אחרות באזור הדרום. לא תוקצב כח אדם למשימה הנ"ל מכיוון שיצוא התות החל בסוף שנת התקציב והיה קשה למצוא מסגרות של חודשי עבודה לא מנוצלים. לכן, ביצוע המשימה בא על חשבון משימות אחרות (בקורת פרחים וכו').

לאור האמור לעיל, בעונה הבאה, 99-2000, הגיעו השרותים להגה"צ ולבקורת להסדר עם מועצת הירקות ובשיתוף עם חב' אגרקסקו שקבע שמכיוון שאין להגה"צ תקציב חודשי עבודה לביצוע בקורת התות מעזה, מועצת הירקות תעסיק את העובדים ותשלם את משכורתם בעוד שקליטת העובדים וניהולם המקצועי יעשה ע"י אנשי הגה"צ. משמעות ההסדר שאין נטל כספי על תקציב השרותים להגה"צ ולבקורת.

בעונת 2000-01, משיקולים שונים, הוחלט להעביר את נקודת הטיפול בתות והבקורת למעבר קרני. שינוי זה יוצר עלייה בעלות העבודה בשל המרחק ובשל תוספת שטחים שצריך לשלם לעובדים באזור בו נמצא מעבר קרני.

נושא כיסוי העלויות של שרות זה נותר ללא פתרון לעונה הנוכחית למרות שבסיכום פגישה שנעשה במעבר קרני טרם פתיחת העונה, הובהר לאנשי אגרקסקו כי בתנאים לביצוע המשימה ישנו בין השאר גם הנושא הכספי שצריך להיות משולם על ידם.

ה/ק/ת
241772
050-241772
05-50

מדינת ישראל

משרד החקלאות ופיתוח הכפר - השרותים להגנת הצומח ולבקורת
 הקרייה החקלאית ת.ד. 78, בית דגן 50250 טל. 03-9681555 פקס. 03-9681507



28.11.99

לכבוד
 מר יוסף אורן
מועצת הירקות

הנידון : שכר מבקרי האיכות לתות שדה ליצוא

רצוי וחשוב ששכר העובדים יהיה זהה ודומה לשכר מבקרי האיכות
 במשרד החקלאות.

להלן פירוט מהכיבי השכר:

1. דריגה - י"ט מנהלי, מקביל ל - 7 בדרוג האחיד.
2. שעות נוספות - 30 שעות נוספות בחודש.
3. נסיעות וקילומטרים - לפי דיווח ולא יותר מ - 2500 ק"מ בחודש.
4. א"של - לפי דיווח.

מכיוון שהעבודה היא לשלושה חודשים בלבד, אני מבקש לאשר את
 התעריף המוצג אשר נבנה למצב בו העובד ישתכר 4500 ש"ח נטו לפחות.
 שכר זה הוא הוגן לתפקיד המוצע.

רני שדעבי
 רכז שרות הביקורת צפון הנגב
 משרד החקלאות

STATE OF ISRAEL
MINISTRY OF AGRICULTURE AND RURAL DEVELOPMENT
Plant Protection and Inspection Services



P.O. Box 78 Bet-Dagan 50250, Israel Tel: 972-3-9681500 Fax: 972-3-9681507

15.11.99

חי בבטלן תשי"ט

המנון: הצעה לתגבור מערך בקורת תות שדה

בעקבות:

המדול בכמויות תמות ליצוא בעונה 1999-2000

מיצור מקומי ומיצור באוטונומיה.

דרישת היצואנים כי תות מהאוטונומיה יבוקר על ידי הגה"צ.

מדול מס' תחנות הסרנז'יט.

חקירה על מטרות נוספות.

סוכם:

בדיקה ראשונית על חתות הניכנס לתחנות הסרנז'יט תעשה על ידי אנשים שימומנו על ידי מועצת

הירקות

הביקורת של שרות הביקורת, בקורת שלמני יצוא, תעשה לתות המיוצא עם סיום הבדיקה

הראשונה.

בגמר בדיקת שרות הביקורת, לתות הראוי יונפקו העודות. יוצוא חדרושות.

כמו כן הסכם:

1. כוח אדם שיועסק לצורך בדיקות חבל יבחר על ידי אנשי הגה"צ ויועסק רק אם ימצא ראוי וכשיר לעבודה.

עובד שלא יעמד בדרישות הגה"צ היפסק עבודתו כבודק תות על ידי הודעה למועצת הירקות.

2. כוח אדם זה יהיה כפוף מקצועית לאנשי הגה"צ בלבד, ויכסר מקצועית על ידם.

3. העובדים חבל יעמדו בנוהמות המקובלות בהגה"צ ויהיו מחויבים להן באופן מוחלט.

4. הצבה העובדים לעבודה במשמרות השונות, עמידת העובדים בלתי, תאום חופשותיהם, העדויותיהם וכדומה - תעשה על ידי אנשי הגה"צ בהתאם לדרישות העבודה.

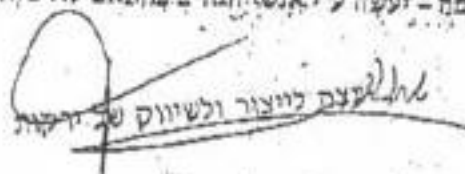
הצעה למיצור ולשיווק של תות

השירותים להגנת הצומח ולביקורת



ה ע ב ר ת פ ת ס

אל: אפרים שלום מנכ"ל ממשלת חירוקת מאת: אלדד לנדס

מנהל השירותים להגנת הצומח ולביקורת

שם:	עוזבה
תאריך:	15/11/00 - תאריך סעודי: 15.11.00
שם מסמך אפרים עקס תות:	ליינה שולמן י. רן בו דוד
<input type="checkbox"/> במענה לפנותכם <input type="checkbox"/> ליינה <input type="checkbox"/> אודה על אשר קבלה	

אפרים שלום !!!

בהמשך לשיחתנו מצוי"ב הצעתנו לסמך ההבנות, אני תקווה שנכתב ברזח שיוחנה.
 לאור הלחץ לייצא אנו מבקשים לחמש העסקת עובדים בימים הקרובים
 אנא תודעני מי מאשרך יספך בנושא. קטעחנו יספך רן בו דוד.

בברכה אלדד

15/11/00

אלדד לנדס-טל 561500 פקס 561993

920



המועצה לייצור ולשיווק של ירקות

טלפון: 03-5627878	טלפון: 03-5512717	פקס: 03-5512717	החל-אביב 2002, רחוב עזריאל קרליבך 2, ת.ד. 20130,
טלפון: 04-8025500	טלפון: 04-8428030	פקס: 04-8428030	חיפה 33221, תשוק הסיסמא, רח' קיבוץ זלויות,
טלפון: 02-8524941	טלפון: 02-8525435	טלפקס: 02-8525435	ירושלים 95477, תשוק הסיסמא, נבעה-שאול,

18 נובמבר, 1999

לשכת מנכ"ל

ע"ש איתן
לשורת איתן
19/11/99

לכבוד
 מר אלדד לנדס
 מנהל השרותים להגנת הצומח ולביטורת

א.נ.

רצ"ב חנני מחזיר לך את הסיכום בינינו התום על ידי.
 נבקש לבצע בהתאם ולהעביר לנו את החשבון.
 מסעמנו יספל בנושא יוסי אורן מנהל מחלקת המקצוע והייצוא.

ב ת ו ד ת

אפרים שלום
 מנכ"ל המועצה

העתק:

- מר יוסי ישי, מנכ"ל משרד החקלאות.
- מר אמיר ברקן, משרד האוצר, ירושלים.
- מר איתן בן-דוד, סמנכ"ל המועצה.
- מר דוד רחמים, השב המועצה.
- מר יוסי אורן, מנהל מחלקת המקצוע והייצוא.

אא/לנדס

תולדות ישראל



דו"ח מעקב יצוא תות שדה לעונת 2000-2001

אגרסקו איזור דרום

שבוע	מגדלים	קרטונים לביקורת	קרטונים ליצוא	קרטונים פסולים	אחוז פסילה
48	מגדלים ישראלים	4,172	3,149	1,023	24.50%
48	מגדלים רצועת עזה	38,902	26,541	12,361	31.80%
49	מגדלים ישראלים	4,807	4,495	312	6.50%
49	מגדלים רצועת עזה	49,767	32,144	17,623	35.40%
50	מגדלים ישראלים	5,536	5,204	332	6%
50	מגדלים רצועת עזה	60,676	44,564	16,112	26.60%
51	מגדלים ישראלים	4,112	4,112	0	0.00%
51	מגדלים רצועת עזה	59,910	49,668	10,242	17.10%
52	מגדלים ישראלים	5,036	5,036	56	1.11%
52	מגדלים רצועת עזה	55,716	47,655	8,061	14.47%
1	מגדלים ישראלים	4,351	4,268	83	1.91%
1	מגדלים רצועת עזה	37,709	27,966	9,743	25.84%
2	מגדלים ישראלים	4,731	4,603	128	2.71%
2	מגדלים רצועת עזה	37,833	23,010	14,823	39.18%
3	מגדלים ישראלים	4,264	4,264	0	0.00%
3	מגדלים רצועת עזה	27,247	16,188	11,059	40.59%

סה"כ	מגדלים ישראלים	37,008	35,131	1,934	5.23%
	מגדלים רצועת עזה	367,760	267,736	100,027	27.20%

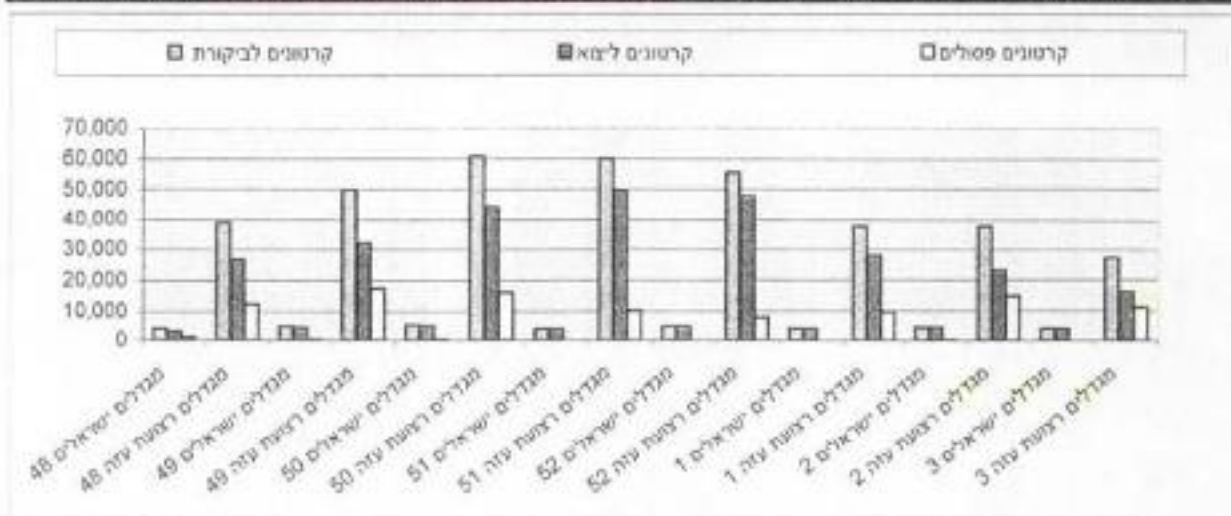

שבוע 52 - 30/12/00 - 23/12/00

שבוע 1 - 05/01/01 - 31/12/00

שבוע 2 - 11/01/01 - 06/01/01

שבוע 3 - 18/01/01 - 12/01/01

שבוע 48 - 30/11/00 - 23/11/00

שבוע 49 - 07/12/00 - 01/12/00

שבוע 50 - 14/12/00 - 08/12/00

שבוע 51 - 22/12/00 - 15/12/00

**



משרד החקלאות ופיתוח הכפר
המנהל הכללי

30 ינואר, 2001
ו' שבט, תשס"א

דיון בנושא: עלויות הפעלה וביקורת - מעבר קרני
דיון מיום ה- 29/1/01

משתתפים: אדר אסף, עוזי קוריס, מיכאל חדד, צבי אלון, שלמה תירוש,
מאיר בראון, אלדד לנדס, רן בן דוד, הלל אדירי, יוסי ישי,
הרצל אבידור

בעקבות ההחלטה להפסיק את הליווי של משלוחי התות והפרחים ליצוא מהרצועה,
והקמת הטרנזיט במעבר קרני, נוצרו עלויות תיפעוליות חדשות ונקבעה אגרה של
רשות שדות התעופה בסך של כ- 10 טון (תות).

פער העלויות לטון בין העונה שעברה לבין העונה הנוכחית הוא כ- \$100, ונובע בעיקר
מעלויות הפעלת הטרנזיט, הקירור המהיר (אשדוד), תוספת הובלה.

קיימת אפליה בעלויות האגרה בין משתמשי הטרנזיט לבין האחרים הואיל והאגרה
אחידה, אולם שירותי רש"ת קטנים בטרנזיט בהשוואה לתוצרת אחרת.

דווח שעלויות שכי"ד והבידוק ממומנות על ידי הטרנזיט ורש"ת למעשה נותנת
שירות מיזערי בלבד.

סוכם שהמנכ"ל יקיים דיון עם מתאם הפעולות בשטחים ועם הרש"ת על מנת לבחון
מימון משותף של האגרה בהתחשב בעלויות הליוויים שנחסכו.
לצורך כך יוכן מסמך ע"י עוזי קוריס ומיכאל חדד לקראת הפגישה הנ"ל.

רשם: הרצל אבידור
1/1/01

העתק: משתתפים

שם קובץ 0238

972 7 6892608

מוגבל

-1-

(11)
23 10/11

מנחלת	תיאום	וקישור
אזור	חבל	עזה
משרד		חקלאות
טלפון:		08-6741499
פקס:		08-6892608
אוטו		86
14	במאי	2001

סא"ל יחיא כמאל יו"ר ועדה אזרחיתהנדון : ועדה אזרחית

רצ"ב תלונה ממועצת הפירות - שולחן הבנות . כמצוין במכתב התלונה, התנהלות מעבר הבנות השתבשה לחלוטין והסיבה:

1. אנחנו בדקנו עם משרד החקלאות הפלסטיני והסתבר שמשרד החקלאות בעזה נותן לסוחרים הפלסטינים חיתר לייבא את הבנות ואכן גם מעוניין בכניסת הבנות לעזה.
2. בפועל אנחנו רואים שהבנות מעוכבות מידי יום ע"י הביטחון הפלסטיני שעות ארוכות עד כדי כך שאפילו איכותם נפגמת .
3. קיימנו בדיקה עם הנחלת מעבר קרני לטענתם הם נותנים בצד הישראלי עדיפות למעבר הבנות אך הביטחון הפלסטיני מעכב.

לאור האמור חשבנו שמן הראוי להעלות את הנושא כנושא דחוף בפני הועדה האזרחית.

בברכה		
הלל		
מתאם	חקלאות	אדירי ומים

העתק
מנכ"ל משרד החקלאות
מנכ"ל מועצת הפירות.
מוכרות שולחן הבנות
רמת"ק
סגן רמת"ק
רע"נ כלכלה.

מוגבל

אגודת מגדלי בנות

א.מ. בע"מ

BANANA GROWERS ASSOCIATION A.M. LTD.

15/5/01

לכבוד
הלל אדיר
קטי"ט ע"ח

שלום רב

הנדון: קטי"ט בהעברת כננות שהצד הישראלי לפלסטינאים

1. לאחרונה מתרבים הסקרים שיש קטי"ט ביום יום בהעברת כננות מהשטח הסטרילי (כננות בפטי"ט) לצד הפלסטינאי. סבירא קאדא שערבנו שתתקרים של אנשים בשטח והסוחרים. יש לנו חשש סביר שכד הפלסטינאי דורשים שוחד כזה או אחר מסוחרנו.
2. שאחר ואין לנו כלים לכדוק זאת סופית וגם לספל בכך. דרושה התערבותך. בסופו של דבר כל עיכוב בהעברת החזורה פגע באיכויות הפרי הסביעות לצדן הפלסטינאי.
3. לטיפולך תודה.

בכוחה.
ב/י
יצחק קולוניוס
סגיר

העונקים
יוסי ישי-סנכיל משרד החקלאות
דני כרוזר-סנכיל ס. הפרות
פסח אסף-סשווק כאן

קטי"ט בהעברת כננות סוחר ישראל

תל-אביב, חשוק הסיטומאי, רח' החשמונאים, ח"ד 20426, ת"א 61204 טל: 03-5635698 פקס: 03-5611081
P.O.B. 20426 Tel-Aviv 61204 Israel Tel. (03) 5635698 Fax. (03) 5611081

קב. פרחי כוכב (86) בע"מ

מושב כוכב מיכאל. ד.ג. כוכב מיקוד 79304
 טל. 08-6722361 פקס. 08-6722728



07 מרץ 2001

דואר נכנס
 לשכת המנכ"ל
 11-03-2001
 שם תיק: _____
 פסי סידורי: 5310 ✓

לכבוד
 מר יוסי ישי
 מנכ"ל משרד החקלאות

א.ג.

הנדון: עלות מסוף קרני תות-שדה מרצועת עזה.

בהקשר לנושא הנדון ובהמשך למכתבו של מר עוזי קוריס מנהל אגף הירקות באגרסקו, ובהתייחס למכתבך מתאריך 1.2.01 לתא"ל יוסף מישלב ובהמשך לישיבה אשר התקיימה במשרד הבטחון בתאריך 1.3.01 עם כל הגורמים הנוגעים בדבר (אינני יודע את שמם ומה תפקידם שכל המשתתפים).

ברצוני לציין שלאחר ישיבה זו הרגשתי נבגד כאילו והנושא הינו אישי של בית אריזה כוכב (מי כמוך מבין, אילו הייתי עומד על כך שאינני פותח את הטרנזיט עד שעניין העלויות יוסדר, מה היה קורה).
 לאחר הבטחותיכם למגדלים הפלשתינאים שהעלויות יהיו זהות לעונה קודמת, למרות ביטול חליוויים, כבר בזמן הישיבה אני אמרתי שאנו לא נוכל לעמוד בעלויות הנ"ל, נאמר לי שהנושא יטופל. אני פשוט האמנתי לנציגי הממשלה ולאנשים המכובדים, שהנושא יטופל וזאת מייד לקראת הפעלת הטרנזיט (אך הנושא נמשך עוד ישיבה ועוד ישיבה).

אנו בהתראה קצרה מאוד הקמנו מערך והתארגנו לקליטת תוצרת לשביעות רצון כל הצדדים. שורה תחתונה הינה כי **אנו נמצאים כרגע בגרעון של \$ 88,000 בעקבות הפעלת המערכת**, מצב אשר גורם לנו נזק כבד מאוד. פשוט אם לא יימצא פתרון מידי המצב יגרום לנו לקריסה.

אודה לך מראש על טיפולך בנדון.

250 +
 165
 415

בכבוד רב,
 מיכאל חדג



העתק:

מר שלמה תירוש - מנכ"ל אגרסקו.
 מר עוזי קוריס - מנהל אגף הירקות.

קב. פרחי כוכב (86) בע"מ

מושב כוכב מיכאל. ד.ג. כוכב מיקוד 79304
טל. 08-6722361 פקס. 08-6722728



19 פברואר 2001

לכבוד
מר עוזי קוריס
מנהל אגף ירקות

א.ג.

הנדון: טרנזיט תות שדה מסוף קרני

בחקשר לנושא הנדון אני מרגיש רע מאוד ומאוכזב מהשתלשלות העניינים. היה לי רצון טוב לעזור למגדלים בזמן קשה זה אך בדיעבד, אני מאוד מצטער שהסכמתי לפתוח את הטרנזיט במסוף בקרני לפני שבעיית העלויות לא נפתרה וזאת כי האמנתי שאני עובד עם מערכת ציבור ממשלתית מכובדת. כפי הידוע לך התקיימו מספר ישיבות בנושא הנדון.

כידוע לך הפרשי העלויות הינם כמעט \$ 100 לטון שלא לדבר על הפעלת מערך מקביל בבית אריזה כוכב.

נכון להיום, אנו נמצאים בגירעון תפעולי גדול מאוד ולמרות כל התבטחות בעניין, מאומה לא נעשה. אני מרגיש צורך לסגור את הטרנזיט תוך 24 שעות עד שהעניין הכספי ייפתר.

בברכה,
מיכאל חגד

העתק:

- ✓ מנכ"ל משרד החקלאות - מר יוסי ישי.
- סמנכ"ל רש"ת - מר מנדל.
- מנכ"ל אגרוסקו - מר שלמה תירוש.
- מנהל חטיבת הפרחים - מר ניסים אסולין.
- מתיק ארז - מר הילל אדירי.
- מנהל מסוף קרני - מר יוני דותן.
- מנהל מוצר תות שדה - מר אסף אדר.
- אגודות - עזה.

28 P. 02
M



J.T. נגב 85125 טל: 07-9985411, פקס: 07-9985055 e-mail: nirim@nirim.co.il

19/2/01
תמכ 190

דואר זכום
לשכת המנכ"ל
20-02-2001
שם תיק: SMS
מס' סידורי:

לכבוד
האלוף דורון אלמוג
אלוף פיקוד דרום
ד.צ. 02392
צבא הגנה לישראל

הנדון: עיבוד חקלאי של שטחים סמוכים לרצועת עזה.

קיבוץ נירים שוכן בתחומי המועצה האזורית אשכול, בסמוך וממזרח לשטחי רצועת עזה. שטחי החקלאות אותם אנו מעבדים מגיעים עד לגדר הרצועה. בעת האחרונה עם "התחממות" הגזרה, אנו נתקלים בקשיים הולכים וגוברים בשגרת העבודה בשטחים אלו ועד לכביש המערכת. לאחרונה הוציא מפקד אוגדת אז"ע תא"ל יאיר נוה, הנחייה בדבר איסור עיבוד הקרקע עד לתחום 300 מטר ממזרח לגדר רצועת עזה. הנחייה זו, שבראש וראשונה אינה מקובלת עלינו כאזרחי המדינה, מקשה עלינו בשתי נקודות עיקריות:

- א. עיבוד השדות.
- ב. תפעול מאגר מים הנמצא על כביש המערכת.

אנו דורשים ממך לספק לנו את מלוא ההגנה לה זכאים אזרחי המדינה שלפרנסתם עוסקים בחקלאות בחבל ארץ העגב. אנו מבקשים אבטחה, מיגון ודרכים חלופיות להגעה למאגר המים באופן חופשי ובטוח, במשך כל שעות היום. כמו כן אנו מצפים להגנה ואבטחה על החקלאים בעבודתם. אנו רוצים לעבד, לזרוע ולקצור, בתקווה להצליח לפרנסתנו. במידה וכוחות צה"ל אינם מסוגלים לספק לנו הגנה זו, אנא ממך הודע על כך בפומבי. סגור את השטח מסיבות ביטחוניות, כפי שמאפשר לך החוק ואנו נלך לחפש סעד לפרנסתנו שאבדה. הימים הם ימים שלפני זריעת גידולי הקיץ. ממש כעת - היום, מחר אנו נדרשים לקבל החלטות לגבי היקף הגידולים וזריעת השדות. עמדתך הברורה והחד משמעית נחוצה לנו על מנת שנוכל לכלכל את מעשינו בתבונה ובאחריות, לפרנסתנו ולבטחוננו.

ממתין לתשובתך הדחופה.

דדי רובינשטיין
רכז המשק.

העתק: יוסי קוצ'יק - מנכ"ל משרד רה"מ.
יוסי ישי - מנכ"ל משרד החקלאות.
אברהם דבורי (מנצ'ר) - יו"ר מ. א. אשכול.
גברי ברגיל - מזכיר התנועה הקיבוצית.

972 3 6977674

מוגבל

-1-



מדינת ישראל
משרד הביטחון

משרד
מתאם הפעולות
בשטחים
הביטחון
ענף
כלכלה
טלפון:
03-6977610
פקס:
03-6977674
כל-כ
159
כ"א בשבט
התשס"א
14 בפברואר
2001



ע"מחאם
לוח תמוצה

הנדון : דו"ח כלכלה שבועי 8-14/2/01

אזח"ע

תעסוקה

1. בעקבות הפיגוע ב- 14/2, חוקפאה תוכנית תעסוקה רציפה.
2. רשימות תקפים בתעסוקה רציפה נכון ל- 13/2 - כ- 9,460 היתרים. השבוע חלה עלייה במסי הפועלים אשר יצאו לעבודה בישראל - כ- 7,600 פועלים, בנוסף יש עוד 1,850 פועלים שעומדים בקריטריון.
3. לא"ת ארו יצאו מדי יום בממוצע כ- 2,300 פועלים.

מסחר

4. תנועת המשאיות/ סחורות יבוא ויצוא בימים 7-13/2:

בימים שבין 31/1-6/2		בימים שבין 7-13/2		מעבר סופה
סה"כ	ממוצע יומי	סה"כ	ממוצע יומי	
0	0	0	0	קרוני
1,192	238	1,664	333	רפיח
16	3	0	0	ארז (מלט)
0	0	0	0	סה"כ
1,208	147	1,664	333	

פירוט אודות המעברים:

- א. היקף הפעילות בשבוע שעבר נמוך יותר עקב אי פעילות ביום הבחירות.
- ב. הפעילות במעבר סופה טרם חודשה.
- ג. מסוף מטענים במעבר רפיח היה סגור החל מ- 6/2 עקב הריגת חייל צה"ל במוצב טרמית.

מוגבל

חקלאות

5. השבוע צפויה להגיע אוניה של בע"ח מאוסטרליה ועליה כ- 10,000 ראשי כבש ו- 2,000 עגלים. עד סוף החודש צפויה להגיע אונייה נוספת ובה 15,000 כבשים ו- 2,000 עגלים.
6. יצוא ירקות - הפלסטי מתלוננים על כך שאינם מייצאים ירקות לגשרים היות ומחירי שינוע תוצרת מעזה לירדן דרך מסוף קרני ובמשאיות ישראליות גבוהים ביותר ואינם משתלמים למגדלים, יצוין שחנותוצרת נשארת בעזה או משווקת לישראל לטובת השמיטה.
7. תותים - מתחילת העונה ייצאו הפלסטינים לאירופה כ- 590 טון תות ולשראל ולאוי"ש כ- 280 טון תות.
8. פרחים - מתחילת העונה ייצאו הפלסטי לאירופה כ- 19.5 מיליון פרחים.

תמ"ס

9. החרמת תוצרת ישראלית ע"י הרש"פ - גם בשבוע זה לא אותרה החרמה בפועל באזח"ע.
10. מלט בסילו: במהלך השבוע לא סופק מלט מוכן (סילו) מכיוון שהפלסטינים מבקשים להכניס אגריגטים לרצועה.
11. אגריגטים - גם השבוע לא הוכנסו אגריגטים לרצועה עקב חילוקי דעות והנחיות ביטחוניות חדשות. יחד עם זאת מעבר סופח אמור להיפתח השבוע.

נמל אשדוד

- א. בנמל מבוצע באופן שוטף שחרור מכולות של אונר"א, UNDP וארגוני או"ם אחרים במעקב יומיומי, יצוין נכון להיום אין "צוואר בקבוק" בנמל.
- ב. ציוד תחנת הכוח - ציוד נלווה בתהליך אישור. טורבינות והכנסתן ע"י משאיות ישראליות מיוחדות ומנופים ישראלים לעבודה - ייבחנו לאחר הגשת תוכנית לוגיסטית וביטחונית.
- ג. השבוע נפרקו בנמל כ- 1,000 טון מלט מאונייה מרומניה עבור היבואן אבו ג'יבה מעזה.

אזורי תעשייהא"ת ארז

- א. נערך סיור בא"ת ע"י חברת ביטי ופיתוח בנגב בע"מ שזכתה בביצוע בור ניקוז מי גשם בא"ת, תוך מסי ימים יחלו בביצוע בפועל.
- ב. במסגרת מתן מענה ביטחוני ממפגעים בא"ת ארז הוחלל בביצוע עיבוי החומות במימון התמ"ס.
- ג. פרוייקטים "בצינור": הקמת מנהלת, אכיפת מפגעי בטיחות ונחות ושיפור חזות א"ת ארז.

תחבורה

14. השבוע נכנסו לעזה 53 כלי רכב דרך אימתנית, מדובר ב- 41 רכבים מיבוא ו- 10 ביטול רישום בישראל ו- 2 מאוי"ש לעזה.

מוגבל

-3-

איו"שנתוני תעסוקה

15. בעקבות הפיגוע ב- 14/2, הוקפאה תוכנית תעסוקה רציפה.
16. נתוני היתרי תעסוקה רציפה בישראל נכון ל- 13/2: 7,161 היתרים לעומת 6,995 היתרים בשבוע הקודם (עלייה של 166 היתרים).
17. החיתרים בחלוקה לענפים: בניין - 3,236, תעשייה - 1,484, חקלאות - 963, בריאות - 551, שירותים - 927 היתרים.
18. תעסוקה בחיתר בחתיישבות ואזורי תעשייה ישראלים: 1,926 רשיונות בתוקף.

תנועת סחורות בגשרים

19. תנועת סחורות בגשרי אדם ואלנבי במהלך השבוע 6-12/2:

אלנבי יבוא ויצוא		אדם יצוא ויבוא		סוג הסחורה
שבוע קודם*	השבוע	שבוע קודם*	השבוע	
		59	47	אבן
		27	32	שיש
25	64			פירות וירקות
		9	5	מוצרי תעשייה
31	63			מלט
60	43			שונות
116	170	95	84	סה"כ

בורסה

20. בשני ימי המסחר האחרונים בבורסה מתברר כי חלה נסיגה דרסטית של משקיעים לעומת שלושת השבועות האחרונים. התנהגות המסחר מראה כאילו כולם יושבים על הגדר ומחכים לראות מה יקרה.

ידיעות מן העיתונות 8-14/2החרם על מוצרים מישראל

21. המועצה המחוקקת ממליצה לעגן את החרמת הסחורות הישראליות בחוק. מחקר שפורסם ("אל-חיות אל-ג'ידידה", 8/2) לאחרונה מטעם ועדת הכלכלה במועצה המחוקקת ממליץ לעגן בחקיקה את הטלת החרם על מוצרים ישראלים. כמו-כן, ממליץ המחקר: להגדיר כ"פשעי" הכנסת מוצרים מההתנחלויות לתחומי הרש"פ ולמצות את הדיון עם כל מי שיהיה מעורב בכך; לנקוט צעדים אופרטיביים, מצד הגורמים הרלבנטיים ברש"פ, למניעת הברחת תוצרת ההתנחלויות לשווקים הפלסטיניים; ליישם את החוקים הכלכליים, דוגמת חוק רשות המטבע, חוק עידוד השקעות הון וכו', כדרך לעידוד הכלכלה הלאומית הפלסטינית ומיתוחה.
22. בהקשר זה, אמר איש עסקים פלסטיני, בשיחה עם גורמי התיאום והקישור ברמאללה, כי החרם על סחורות ישראליות נתמך ע"י היצרנים המקומיים אך עד כה אינו נאכף, למעט בחברון. עם זאת, לדבריו, בקרב הסוחרים שורר חוסר ודאות רציני ביחס למאפייני אכיפת החרם והדבר כבר הביא לירידה חדה בהזמנות.

מוגבל

מוגבל

-4-

23. "הוועדה הלאומית לעידוד התוצרת הפלסטינית" הודיעה ("אל-איאם", 11/2) בעצרת שקיימה ב- 10/2 בכיכר פלסטין, על תחילת מבצע "אדום-ירוק" (בניגוד ל"כחול-לבן" הישראלי), שמשמעותו, אמירת לא למוצרים הישראליים וכן למוצרים הפלסטיניים ובכך לסייע לתהליך הניתוק מהכלכלה הישראלית. במקביל, הודיע סעדי אל-כרוני, הממונה על תיק התעשייה ברש"פ ("אל-איאם", 11/2), במהלך טקס פתיחת "יריד המוצרים הלאומיים" ברמאללה, כי משרדו החליט למטע כניסת תוצרת ישראלית לעזה, "חרף התנגדות מספר מבכירי הרש"פ.

24. בתוך כך, קראה "הוועדה העממית להחרמת מוצרים ישראלים" במחוז בי"ל במהלך פגישה שהתקיימה בלשכת המסחר בבי"ל, לכל הסוחרים לסלק מוצרים ישראלים מחנויותיהם עד ראשית מרץ. ד"ר סמיר חובון, ר"ש המסחר בבי"ל, ציין ("אל-איאם", 11/2), כי מסע ההחרמה במחוז יתבצע בהדרגה ויכלול בשלב ראשון את המוצרים המיוצרים בהתחליות.

25. גורם כלכלי בכיר ברצועה מסר (בשיחה עם גורמי התיאום והקישור), כי קיים קושי בסיסי באכיפת חרם על תוצרת ישראלית הנובע משלושה גורמים עיקריים: תלות מוחלטת בישראל בתחום חומרי הגלם, איכותם הירודה של חלק גדול מהמוצרים הפלסטיניים ומחסור במצרכים מסוימים מתוצרת פלסטינית. עם זאת, ציין, כי קיימת אפשרות להחרים מוצרים כגון: משקאות קלים וביסקוויטים. מכל מקום, יצוין, כי בינתיים, לא מאותרת פעילות משמעותית לאכיפת החרם בשטח.

26. מאהר אל-מצרי, הממונה על תיק הכלכלה והמסחר ברש"פ, הודיע ("אל-איאם", 14/2), כי התקבלה איגרת רשמית משר האוצר הישראלי, בה הוא מתלונן על מסע החרמת מוצרים ישראליים בשטחי הרש"פ. אל-מצרי הדגיש, כי אין החלטה רשמית של "הרשות" באשר להחרמת תוצרת ישראלית, וכי זוהי יוזמה עממית של ארגונים לא-ממשלתיים בתגובה לסגר. אל-מצרי הוסיף, כי איומי הבכירים הישראליים בדבר נקיטת סנקציות תגובתיות חסרות משמעות מאחר והן מיושמות מאז פרץ "האינתיפאדה".

27. בתוך כך, הדגיש ("אל-חיאת אל-ג'ידידה", 14/2), מנצור אבו ג'אמוס, מנכ"ל חברת המשקאות הפלסטינית שלה זיכיון לשיווק מוצרי קוקה-קולה בשטחי הרש"פ כי החברה תומכת במהלך לקידום החרם על מוצרים ישראליים. לדבריו, ספגה החברה בתודשים האחרונים הפסדים כבדים עקב ירידה של למעלה מ- 60% במכירותיה.

הכלכלה הפלסט

28. עלי שעת, סגן הממונה על תיק התכנון והשת"פ הבינ"ל ברש"פ, טען ("אל-קודסי", 12/2), כי היקף ההפסדים שנגרמו לכלכלה הפלסטינית נאמד בלמעלה מ- 3 מיליארד\$, וכי היקף ההפסדים היומיים נאמד ב- 13 מיליון\$. שעת מסר, כי שיעור האבטלה ממשיך לעלות, וכי היקף המובטלים בשטחי הרש"פ נאמד בכ- 325 אלף פועלים, קרי 49% מכוח העבודה הפלסטיני.

29. זיאד אל-מפלח, ראש לשכת המסחר בגנין העריך ("אל-קודסי", 12/2) את הנוקים הכלכליים שנגרמו למחוז גנין בעקבות הסגר בלמעלה מ- 400 מיליון\$, וציין כי מחוז גנין נפגע מהסגר באופן ישיר, יותר ממחוזות אחרים, עקב הסתמכות שווקיו על ערביי ישראל. בד בבד, ציין ("אל-חיאת אל-ג'ידידה", 12/2) מוסטפא עיסא, מושל מחוז רמאללה, במהלך פגישתו עם עיתונאים מספרד, כי היקף הנוקים שספג מחוז רמאללה עולה על חצי מיליון ש"ח.

30. דו"ח מטעם הבנק העולמי טוען ("אל-איאם", 13/2), כי במהלך הרבע האחרון של שנת 2000 הצטמצמה הפעילות הכלכלית הפלסטינית בכ- 50%. עפ"י הדו"ח, בניגוד להערכות מוקדמות לפיהן יגדל התל"ג לנפש בשנת 2000 לכדי \$1,900, הרי שבפועל ירד זה לכ- \$1,630 בלבד.

מוגבל

מוגבל

-5-

31. **אזהרה של גורמי האו"ם, כי המשך הסגר עלול למוטט את הכלכלה הפלסטינית ולהוביל לאנרכיה בתחומי הרש"פ.** טריה לרסן, המתאם המיוחד של האו"ם מול הרש"פ, אמר (13/2, A.P.), כי כתוצאה מחסגר על השטחים נגרם לכלכלה הפלסטינית הפסד של 1.15 מיליארד\$, אובדן של כ- 20% מהתליץ השנתי הצפוי, שיעור האבטלה עלה מ- 11% ל- 38% וההכנסה השנתית הממוצעת לנפש ירדה מ- \$2,000 ל- \$1,700. לרסן קרא לישראל להסיר את הסגר והזהיר, כי המשכו עלול להביא להתמוטטות של מוסדות פלסטיניים, דבר שעלול להוביל לאנרכיה. לרסן ציין, כי המספרים שנקב מבוססים על נתונים שקיבל מהרש"פ.

32. במקביל, אמר ("אל-איאם", 14/2) ג'וזף סאבא, אשר סיים את תפקידו כנציג הבנק העולמי ברש"פ, כי אי העברת כספים לרש"פ על ידי ישראל יצרה אומנם משבר חמור, אך אין במשבר זה כדי להביא להתמוטטותה הכלכלית של הרש"פ. עם זאת ציין, כי אירועי ארבעת החודשים האחרונים מקטינים מאוד את הסיכוי להשקעות בתחומי הרש"פ בעתיד הנראה לעין. לדבריו, המדינות התורמות תהיינה חייבות להמשיך ולסייע לפלסטיניים לפרק זמן מסוים גם לאחר הקמת המדינה הפלסטינית, עד שזו תתייצב כלכלית.

33. **הערכות פלסטיניות לגבי היקף נזקי הסגר - כלכלנים פלסטיניים מעריכים ("אל-איאם", 14/2), כי בארבעת החודשים האחרונים נגרם למשק הפלסטיני נזק בהיקף של 2 מיליארד\$.** מאהר אל-מצרי, הממונה על תיק הכלכלה והמסחר, טען בהקשר זה, כי ישראל הפסיקה לחלוטין העברת כספים לרש"פ מאז דצמ' 2000, כאשר ממוצע היקף העברת תשלומי מכס ומע"מ מישראל לרש"פ עמד על 90 מיליון\$ לחודש.

34. **האינתיפאדה גורמת הפסדים כספיים כבדים גם לבכירי הרש"פ.** העיתון הלבנוני "א-שראע"י (22/1) מדווח, כי תוך חודשיים מאז תחילת האינתיפאדה, הפסיד מוחמד רשיד, יועצו הכלכלי של ערפאת 50 מיליון\$, דבר שהפך אותו לאחד מראשי הקוראים להפסקתה. כמו כן, מדווח העיתון, כי מידי יום מפסיד ג'מיל טריפי 160 אלף\$, ג'בריל רביב מפסיד 150 אלף\$, ואחמד קריע מפסיד 35 אלף\$.

תקציב הרש"פ

35. בכיר במשרד האוצר הפלסטיני מסר לגורמי התיאום וחקישור באיו"ש כי ב- 8/2 הועברו משכורות חודש ינואר ל- 20 אלף עובדים באיו"ש, לאחר שהרש"פ הצליחה לקבל הלוואה בנקאית. לעומת זאת, מסר הבכיר כי בעזה לא שולמו המשכורות, שכן הרש"פ עדיין חייבת לבנקים כספים עבור משכורות החודש הקודם.

36. ראד א-זענון, הממונה על תיק הבריאות ברש"פ, אמר ("אל-איאם", 8/2), במהלך פגישה שנערכה אתמול בהשתתפות נציגי מדינות ערב, כי עד כה נוצלו 65% ממאגר התרופות האסטרטגי במהלך חודש ינואר. לדבריו, מתוך תקציב של כ- 108 מיליון\$, מקבל משרדו, בפועל, רק 40 מיליון\$, זאת, בשל הגירעון בתקציב הרש"פ הנובע מאי העברת החוזרי המס מצד ישראל. בתוך כך, הבטיח ("אל-איאם", 8/2) ראש נציגות אוסטרליה ברש"פ לחעביר למשרד הבריאות הפלסטיני 510,000 לכיסוי חלק מצרכי המשרד, ונמסר כי שבדיה תעביר בקרוב לרש"פ ציוד משוכלל לטיפול בנפגעי עיניים.

37. מוחמד זהדי א-נשאשיבי, הממונה על תיק האוצר, אמר ("אל-חיאת אל-ג'דידה", 11/2), כי משכורות עובדי הרש"פ לחודש ינואר הועברו לבנקים ואלה יוכלו למשוך את כספם עוד היום. לדבריו, גויס הכסף מתרומה נורבגית בסך 10 מיליון\$ ומהלוואות שקיבלה הרש"פ מהבנק הערבי ובנק פלסטין. נשאשיבי הסביר את העיכוב בתשלום עד כה לירידת הכנסות הרש"פ מכל המקורות, לרבות ההכנסות המקומיות וההכנסות מישראל וטען, כי הבעיה באזח"ע חמורה יותר שכן שם על הרש"פ לשלם לא פחות מ- 160 מיליון ש"ח, בעוד באיו"ש דרושים לה 50 מיליון ש"ח. בהקשר זה, קרא (טו פלסטינית, 9/2) נביל עמר, הממונה על תיק העניינים הפרלמנטריים, למשרד האוצר לתת לציבור מידע לגבי המצב הכלכלי ברש"פ, על מנת שיבין מדוע מתעכב תשלום המשכורות, שאם לא כן, יגרום הדבר לאי סדר (מבדיקה שנערכה באזח"ע עולה, כי למרות דברי נשאשיבי גם היום טרם שולמו משכורות עובדי הרש"פ).

מוגבל

מוגבל

-6-

38. מוחמד נשאשיבי, הממונה על תיק האוצר ברש"פ, שיבח ("אל-קודס", 12/2) את העמדה שמציגות ארה"ב ונורווגיה ביחס לעיכוב העברת החזרי המסים מישראל לרש"פ וקרא להן להפעיל לחץ על ישראל על מנת שתעביר החזרים אלה המסתכמים, לטענתו, בכ- 430 מיליון\$. נשאשיבי תאשים את ישראל בניסיון ליצור מצב כלכלי קשה בשטחי הרש"פ ובכך למנוע את המשך "האינתיפאדה".

39. בתוך כך, הודיע ("אל-קודס", 12/2) "עמיד" פואד שובאבני, מנכ"ל הכספים בבטח"ל, כי ב- 12/2 ישולם שכרם של אנשי המשטרה וכוחות הבטח"ל הפלסטיניים. דובר משרד האוצר הפלסטיני מסר (בשיחה עם גורמי התיאום והקישור באזח"ע), כי החל מ- 12/2 תשולמנה משכורותיהם של פקידי הרש"פ האזרחיים, וכי היקף התשלומים החדשי עבור המשכורות מסתכם בכ- 200 מיליון ש"ח. מבדיקות שערכו גורמי הקישור באזח"ע עולה, כי אכן החלה העברת המשכורות אך השלמת התהליך תארך מספר ימים משום שחלק מאנשי הביטחון מקבלים את שכרם במזומן ולא באמצעות הבנקים.

40. עבד א-רחמן חמד, הממונה על תיק השיכון ברש"פ, הודיע ("אל-חיאת אל-ג'ידידה", 12/2), כי הוחלט להפחית את גובה שכר הדירה עבור תושבי הרצועה המתגוררים בפרוייקטים של המשרד, ולהתאימו לשכר שמשלמים אנשי הביטחון הפלסטיניים בהיקף של \$125 לחודש. חמד טען, כי היקף ההפסדים שהוסבו למשרד נאמד מאז פרוץ "האינתיפאדה" בכ- 36 מיליון\$. כמו-כן, הוסיף, כי הקיפאון בענף הבנייה הביא לאבטלת 250,000 פועלים ולחפסדים יומיים בהיקף של 1.68 מיליון\$.

41. גורם מעזה דיווח (בשיחה עם גורמי התיאום והקישור) על מוטרוות רבה בקרב בכירי הרש"פ נוכח מצבה הפיננסי הקשה של הרש"פ, אשר מקשה עליה לשלם משכורות לפקידיה. לדבריו, קיים חשש בקרב עובדי המגזר הציבורי מפני עיכוב תשלום המשכורות בראשית החודש הבא, דבר שיפגע בהכנותיהם לקראת חג הקורבן החל בין ה- 5-8/3. האיש טען, כי העיכוב בהעברת כספי הסיוע הערבי לפלסטינים נובע משתדלנות של סוריה אצל מדינות ערב האחרות במטרה למנוע העברת כספים ישירות לרש"פ. על רקע מצב זה, מסר הגורם, כי בכוונת ערפאת לפנות באופן אישי לליגה הערבית על מנת להאיץ בה העברת את הכספים לרש"פ.

תורמות

42. גורמים ברש"פ קוראים לקהיליה הבינ"ל להחיש לפלסטינים סיוע כלכלי. מוחמד זהדי נשאשיבי, הממונה על תיק האוצר, קרא ("אל-איאם", 11/2) לאיחוד האירופי לממן קרן ליצירת מקומות עבודה בהיקף של 50 מיליון\$ וכן להעביר 50 מיליון\$ נוספים לצמצום הגירעון בתקציב הרש"פ. נשאשיבי הפנה בקשה זו במהלך פגישתו ב- 10/2 עם משלחת מגרמניה, בפניה שטח את מצוקותיה הפיננסיות של הרש"פ. במקביל, גיבש צוות ממשרד התכנון והשת"פ הבינ"ל תכנית סיוע חירום לפלסטינים ("אל-איאם", 10/2), לפיה היקף הסיוע שהפלסטינים זקוקים לו כדי לשים קץ לנסיגה הנמשכת במשק הפלסטיני, מוערך בכ- 466 מיליון\$.

43. בכירים פלסטיניים קובלים על סחבת בקבלת חסיוע ממדינות ערב. ריאד זענון, הממונה על תיק הבריאות, האשים ("אל-איאם", 11/2) את הנהלת הבנק האסלאמי בעיכוב כספי הסיוע הערבי שהובטחו לרש"פ. במקביל, ציינו נביל שעת ורפיק א-נתשה, הממונה על תיק העבודה, כי מתוך מיליארד\$ שהובטחו, קיבלה הרש"פ רק 50 מיליון\$. בתוך כך, הזהיר ("אל-קודס", 11/2) רפיק א-נתשה, הממונה על תיק העבודה, כי אם יימשך המצב הנוכחי מספר חודשים נוספים, יגיע העם הפלסטיני אל סף רעב והנטל על העם ועל הרש"פ יהיה כבד מאוד.

בנקים

44. רשות המטבע הפלסטינית החזירה ("אל-חיאת אל-ג'ידידה", 12/2) את משך הזמן לפירעון ומשיכת צ'קים לכפי שהיה לפני האינתיפאדה, קרי שלושה ימים בתוך איו"ש ואזח"ע וארבעה ימים בין איו"ש ואזח"ע. זאת, במטרה לשמור על האינטרס של התושבים ושל המערכת הבנקאית. עם תחילת האירועים, החליטה הרשות להאריך את תקופת הפירעון לארבעה ימים בתוך איו"ש ואזח"ע וחמישה ימים בין האזורים, כדי לאפשר לתושבים לכסות את חשבונותיהם בבנקים.

מוגבל

מוגבל

-7-

תמ"ס

45. משרד התעשייה ברש"פ קרא ("אל-איאס", 8/2) לבעלי מפעלים לפנות למשרד כדי לחדש רישיונות עיסוק לשנת 2001, והודיע כי בקרוב יחל צוות של המשרד במבצע שטח נרחב לבדיקת רישוי המפעלים.

46. סעדי אל-כרוני, הממונה על תיק התעשייה ברש"פ, האשים ("אל-איאס", 8/2) את ממשלת ישראל בהנעלת לחץ על הכלכלה המקומית, כאמצעי להפעלת לחץ עקיף על ההנהגה הפלסטינית, על מנת שזו תיענה לדרישות ישראל במו"מ. כמו-כן, ציין אל-כרוני, כי כושר הקניה בשוקי הרש"פ ירד לכדי פחות מ- 25% בהשוואה לתקופה שקדמה ל"אינתיפאדה".

47. הפלסטינים מתרעמים על המשך מניעת הכנסת אגריגטים. "מקדם" אסקנדר אל-הויחי, המנהל הפלסטיני של מעבר קרני, התרעם ("אל-איאס", 10/2), כי ישראל ממשיכה למנוע הכנסת משאיות אגריגטים מהמחצבות בגדה ובישראל לרצועה. כמו-כן, טען, כי נאסרת הכנסת משאיות הטעונות בסחורות ותוצרת חקלאית לתוך הרצועה וחוסף, כי העבודה נעשית כעת בשיטת "גב אל גב" בלבד.

48. סעדי כרוני, הממונה על תיק התעשייה ברש"פ ("אל-קודס", 9/2), סקר במהלך פגישה שנערכה ב- 8/2 במשרד המתאם המיוחד של האו"ם בעזה, בפני נציגי המדינות התורמות את היקף הנוקים שהוסבו לענף התעשייה הפלסטינית בעקבות הפגזות צה"ל. במסגרת זו, הציג את תוכנית משרדו לשיקום הכלכלה הפלסטינית בהיקף של 85 מיליון\$.

49. בעלי מפעלים שניזוקו במהלך "האינתיפאדה" דורשים ("אל-איאס", 13/2) מהרש"פ וממשרד התעשייה להקים קרן חירום לתמיכה בכלכלה הפלסטינית. בעלי המפעלים טענו, כי במהלך האירועים ניזוקו עשרות מפעלים והפסדיהם נאמדים במאות מיליוני דולרים.

50. פאיק בלאל, יו"ר איגוד הטקסטיל ברצועה, טען ("אל-איאס", 14/2), כי ענף החלבשח הינו הענף שניזוק באופן המשמעותי ביותר מבין רוב ענפי התעשייה ברצועה, בשל הסגר, כך מסר, כי היקף ההפסדים שהוסבו לענף מאז פרוץ "האינתיפאדה" נאמד ב- 6.5 מיליון\$. עוד טען, כי ענף הטקסטיל שפרנס לפני "האינתיפאדה" 30 אלף משפחות מפרנס כעת 8,000 משפחות בלבד, וזאת, בעיקר עקב מחסור בחומרי גלם ואי יכולת לשווק את התוצרת.

תחבורה

51. נהגי המוניות באזח"ע דורשים מהרש"פ לקבל הקלות במס - עשרות בעלי מניות ברצועה הפגינו ("אל-איאס", 8/2) ב- 7/2 מול בניין מושל עזה בדרישה ממשרד התחבורה הפלסטיני לפטור אותם מתשלום דמי רישיון ומע"מ על רקע מצוקת הענף. במסגרת זו, נועדו בעלי המוניות עם מוחמד אל-קדוח, מושל עזה, וטענו בפניו, כי נבצר מהם לפרוע את חובם נוכח מצוקתם הכספית. לדבריהם, לענף התובלה ברצועה, הכולל 3,400 נהגים, הוסבו בארבעת החודשים האחרונים הפסדים בהיקף של עשרות מיליוני דולר.

52. מנכ"ל של אחת מחברות התחבורה הגדולות ברש"פ, דיווח בשיחה עם גורמי התיאום והקישור בטו"כ, על הפסדים ניכרים שנגרמו לחברה כמו למרבית החברות בענף מאז פרוץ האינתיפאדה. לדבריו, היקף הפעילות של החברה עומד כיום על כ- 15% מהיקף פעילותה טרם האינתיפאדה ואילו רוב האוטובוסים שבבעלות החברה מושבתים. לדבריו, מאז תחילת האירועים העלתה החברה את תעריפי הנסיעה בתחבורה הציבורית באופן סמלי בלבד (בשונה מבעלי המוניות, אשר העלו את מחירי הנסיעה בעשרות אחוזים) ואין בכוחה של העלאה זו כדי לכסות על כל החפסדים שספגה.

בנייה

53. דאוד א-זיב, יו"ר התאחדות הקבלנים הפלסטיניים, טען ("אל-קודס", 8/2), כי בעקבות הסגר שותקה פעילות ענף הקבלנות בהיקף של 80%, דבר שהסב הפסדים של למעלה מ- 100 מיליון\$. בתוך כך, ציין כי היקף החשקעות בענף הבנייה מדי שנה, נאמד ב- 200 מיליון\$ וכי הענף מהווה 18% מהיקף התל"ג.

מוגבל

מונבל

-8-

חקלאות

54. התאחדות אגודות הסיוע החקלאי בח'אן יונס סיימו ("אל-איאס", 8/2) ב- 7/2 לשפץ דרך חקלאית באזור קאע אל-חיראבה (מזרחית לח'אן יונס) לאורך 2 ק"מ, שתשמש 82 משפחות שיש בבעלותן אדמות חקלאיות באזור. זאת, במסגרת תוכנית החירום של ההתאחדות שנועדה לסייע לחקלאים להתגבר על מצוקתם נוכח הסגר. בתוך כך, חילקה (אל-ח'יאת אל-ג'דידה", 8/2) אגודת הסיוע בשכם 26 אלף שתילי זית ושקד לתושבי 25 כפרים במחוזות שכם וסלפית, ובכללם תושבים שאדמותיהם נפגעו מעבודות דחפורים ישראלים. במקביל, ממשיכה האגודה לספק תעסוקה למאות מובטלים בפרוייקט סלילת דרכים חקלאיות.
55. מסעוד קשטה, מנהל איחוד אגודות ההצלה החקלאיות בח'אן יונס, האשים ("אל-איאס", 11/2) את ישראל בניהול מלחמה אכזרית ומכוונת נגד סקטור החקלאות בדרום הרצועה. לדבריו, היקף הנזקים שנגרמו עד כה לסקטור זה בדרום הרצועה מגיע לכ- 11 מיליון\$, זאת עקב יישור מאות דונמים, עקירת עצים, הריסת חממות ומניעת חקלאים מלהגיע לאדמותיהם. קשטה ציין, כי האיחוד מפעיל תוכנית חירום הכוללת חלוקת זרעים לחקלאים ומכלי מים לאזורים שנפגעו וכן סלילת דרכים חקלאיות חלופיות לאלו שנהרסו.
56. ועדת הסיוע החקלאי הודיעה ("אל-איאס", 9/2) על תחילת יישום פרוייקט חירום מיוחד בתחום פריצת דרכים וחלוקת שתילים באזורים המאוימים בהפקעה באזורי רמאללה וירושלים, במטרה להקל על המצוקה עקב הסגר.
57. מחמוד אבו סמרה, מנכ"ל משרד החקלאות הפלסטיני, הזהיר ("אל-איאס", 12/2) מפני ההשלכות השליליות של הנהלים הישראליים החדשים ליצוא פרי הדר, ובפרט נוכח העובדה שהצד הישראלי מסרב לאפשר יציאת משאיות פרי הדר בליווי דרך ארו. אבו סמרה טען, כי הצד הישראלי מאפשר העברה של 3-4 משאיות ביום בהיקף של כ- 60 טון בלבד, כאשר היקף התוצרת המיועדת השנה ליצוא מוערך בכ- 50 אלף טונות (יצוין, כי ב- 11/2 לא יצאו משאיות פרי הדר מהרצועה עקב התנגדות הפלסטינים לשלם את דמי ההובלה הגבוהים, לטענתם, שגובים בעלי משאיות ישראליות).
58. ברמאללה נחתם ("אל-קודס", 12/2) הסכם שתייפ בין מועצת העופות הפלסטינית לבין ממשלת הולנד, לפיו תעניק ממשלת הולנד סיוע כספי למועצת העופות ותספק לה סיוע טכני בתחומים שונים בחמש השנים הבאות לצד עזרה בהקמת סניף באזח"ע. כמו-כן, הביע הצד ההולנדי נכונות לסייע בהקמת מועצות פלסטיניות ייעודיות נוספות, כמו מועצת ויתים ושמן זית, מועצת הדורים ומועצת ירקות.
59. מחמוד אבו סמרה, מנכ"ל משרד החקלאות הפלסטיני, גינה ("אל-איאס", 14/2) את החלטת ישראל למנוע מעבר משאיות הטעונות פרי הדר מסיבות ביטחוניות. לטענתו, הסיבה האמיתית הינה להסב לחקלאות הפסדים רבים. כמו-כן, התלונן על העלאת מחירי האגרה של משאיות ישראליות מ- 800 ד"ר ל- 900 ד"ר, כאשר עבור משאית פלסטינית שילמו 600 ד"ר בלבד (יצוין, כי בימים האחרונים לא יוצא פרי הדר מהרצועה).

מונבל

מוגבל

-9-

תיירות

60. במסגרת המאמצים לעודד את התיירות לעיר בית לחם וסביבותיה, הסתיים לאחרונה מבצע שיפוץ רחובות וחצבת שילוט חדיש בהם בערים בית לחם, בית סאחור ובית גאלא. ד"ר נביל קסיס מתאם פרוייקט בי"ל 2000, אמר ("אל-היאת אל-ג'דידה", 8/2), בטקס שהתקיים לכבוד האירוע, כי המבצע יקל על התנועה ויעודד את התיירות לערים אלה.
61. ידיעות, מלבד הנתונים המספריים של תנועת סחורות ועובדים, נאספו ממקורות שונים משיחות, מעיתונות וכיוצא בזה ומהימנותם הינה בהתאם.
62. נציין כי הדו"ח מרכז דיווחים מענפי הכלכלה באזורים, פעילות המתמ"ש וכן דיווחים מעיתונות הנערכים ע"י ענף מידע והערכה.
63. בברכה.

ברוך זב פוסקי, רס"ן
סגן הע"ן קלכלה

מוגבל

972 3 6977674

מונבל

-10-

לוח תמוצה

סגן המתאם

משרד התמי"ס / סמנכ"ל למוה"ית / גבי בר

משרד התחבורה / ראש אגף תקציבים / הרצל בן-יהושע

משה"ח / רח"ט כלכלת מזה"ית / מרים זיו

משרד האוצר / סי הממונה על התקציבים / קובי הבר

משרד האוצר / עי בכיר למנכ"ל / ברי בר ציון

משה"ח / עי מנכ"ל

משרד העבודה / עי מנכ"ל

משרד התחבורה / עי מנכ"ל

משרד התמי"ס / עי מנכ"ל

משרד החקלאות / עי מנכ"ל

משרד לבטי"פ / עי מנכ"ל

המשרד לשיתוף פעולה אזורי / עי מנכ"ל / עברי ורבין

משטרת ישראל/ לשכת מפכ"ל

אג"ת 87 / סרח"ט אסטרטגי

אמ"נ / רז"ר מרכז

מוכ"צ סי שהב"ט

רליש ר' אג"ת

משהב"ט / יועץ תקשורת

משרד החוץ / מחלקת אוטונומיה

משה"ח / מחלקת היבטים כלכליים / יעקב אברהמי

אמ"נ / מחקר / ענף כלכלי

אמ"נ / מחקר / מנמ"ת / מדור דיווח

תמוצה פנימית

מונבל

972 3 6977674

מוגבל

-11-

לוח תפוחה פנימית

סי המתאם

תפ"ש / רמ"ח מידע ותיאום

איר"ש / רע"ן כלכלה

אזח"ע / רע"ן תאום כלכלי

תפ"ש / רע"ן אג"מ

תפ"ש / רע"ן י.ע.ע

תפ"ש / עי למו"מ

אזח"ע / מתאם מסו"ת

אזח"ע / מתאם חקלאות

אזח"ע / מתאמת תחבורה

מפצ"ר / דבלי"א / סגן ערן שמיר

מוגבל

המנהל האזרחי אי.י.ש
מתאם חקלאות

ת.ד. 33 בית-אל
טלפון: 02-9977757
פקס: 02-9977099
השתלמויות 27 -
כ"א בשבת התשס"א
14 בפברואר 2001



מר צבי הרמן - מנהל סנדקו משרד החקלאות
מר שמעון ביתן/ מתאם חקלאות

הנדון : תוכנית השתלמויות - שנת 2001

1. שת"פ ביננו לבין משרד החקלאות של הרש"פ בתחום ההדרכה והעברת הידע נמשך עד לסוף חודש ספטמבר 2000 ע"פ תוכנית שנקבעה בשלהי 1999 ע"י שני הצדדים.
2. עם פרוץ המהומות בסוף חודש ספטמבר 2000 הופסקה כליל כל הפעילות הקשורה בהדרכה. השתלמויות, סדנאות, וימי עיון שקיימנו עם הרש"פ.
3. עקב כך נבצר מהועדה המשותפת לנו ולרש"פ להתכנס ולסכם פעילות שנת 2000 ולהכין תוכנית השתלמויות לשנת 2001.
4. מפגישות שקיימתי עם הממונה על תיק החקלאות ברש"פ ואנשיו ומשיחות טלפונית הועברה לידי באמצעות מרכז הדרכה ברש"פ מר פארס גאבי רשימת הקורסים אותם גורמי הדרכה ברש"פ מבקשים לקיים בשנת 2001.
5. להלן הנושאים המבוקשים ע"י משרד החקלאות של הרש"פ כפי שצויינו ברשימה :
 - א. קורס כללי מקיף בגידול זיתים (ענף הזיתים).
 - ב. מחלות וירליות בירקות.
 - ג. מחלות וירליות במטעים.
 - ד. השקייה ודישון - תכנון מערכות השקייה, הידרולוגיה, ומים מליחים.
 - ה. הדברת עשבים במטעים, ירקות, וגידולי שדה.
 - ו. הדברה משולבת, חקלאות אורגנית.
 - ז. דישון כימי ואורגני.
 - ח. איחסון, שיטות איחסון, מחלות ומזיקים במהלך האחסון.
 - ט. מחלות חיידקים ופטרייות בירקות ומטעים.
 - י. גידולים חקלאיים במצע מנותק.
 - יא. תרבויות רקמה לייצור שתילי ירקות, ועצי פרי, טיפוח והכלאה של זנים חדשים ע"י הנדסה גנטית.
 - יב. מחלות משותפות לאדם ולבע"ח.

- יג. גידול צאן ובקר - כללי.
 - יד. מיכון חקלאי, הכנת הקרקע, ריסוס, אסיף.
 - טו. צמחי מרפא.
 - טז. גידולי שדה ומספוא.
 - יז. שמוש נכון בחומרי הדברה והשפעתם על הסביבה.
6. למותר לציין כי ביצוע תוכנית זו מותנה באישורה, ובמצב שיאפשר חזרה לשיגרה.

העתקים: מר יוסי ישי - מנכ"ל משרד החקלאות,

צבי אלון - סמנכ"ל בכיר לענייני סחר חוץ משרד החקלאות.

מר דוד כהן - מנהל הדרכה משו"ב משרד החוץ

ס.רמ"א

רעיץ כלכלה

ע.רמ"א

דובר

סמיר
מתאם חקלאות להדרכה
השתלמונית.

11
19.1.
2.1.20

המנהל מתאם	האזרחי	אי"ש חקלאות
ת.ד. 33	בית-אל	
טלפון: 02-9977757		
פקס: 02-9977099		
רש"פ 24		
י"ט בשבט 12	התשס"א	
	בפברואר 2001	



מתאם חקלאות
רע"ן כלכלה
ס.רמ"א
י.ע.פ.
רמת"ק גינין
ע.רמ"א
דובר

הנדון : סיכום פגישה עם הממונה על תיק החקלאות ברש"פ

1. ביום 7/2/01 התקיימה פגישה עם הממונה על תיק החקלאות ברש"פ במת"ק גינין.
2. בפגישה שהתקיימה במשרדו של רמת"ק גינין השתתפו :
מהצד הפלסטיני : הממונה על תיק החקלאות ברש"פ, ומנהל משרד הקישור האזרחי בנפת גינין.
מהצד הישראלי : רמת"ק גינין והח"מ.
3. במהלך הפגישה התייחס הממונה על תיק החקלאות לנקודות כדלקמן :
 - א. קבל על כך, שהסגרים והכתרים מעל הערים הגדולות לא מאפשרים תנועה חופשית של משאיות בין הערים דבר המקשה על התנהלות העניינים החקלאים באזור.
 - ב. ציין כי ישנה עלייה חדה בהברחות החקלאיות מאצלו אליהם, ומאליהם אלינו, זאת, עקב סגירת המעברים החקלאיים לסירוגין, מבחינתו הוא נלחם בסוגיה זאת עד כמה שניתן ובקש לנסות ולמנוע במשותף את הברחות או לצמצם אותן.
 - ג. הביע הסכמה מוחלטת לגבי הובלת תוצרת חקלאית ובעיקר פרי הדר מעזה מזרחה דרך ירדן במשאיות ירדניות.

4. הוא ציין את שביעות רצונו מסידורי ייצוא הפרחים והתות שדה מעזה.
5. הח"מ העביר מסר לממונה על תיק החקלאות כי אין אנו רואים בחיוב את ההחלטה שהתקבלה ברש"פ לגבי החרמת מוצרים ישראליים, וכי הדבר עלול לגרום לתגובות נגדיות.
6. תגובת הממונה על תיק החקלאות ברש"פ לגבי החרם היתה :
- א. אין מדובר בחרם שהרשות הפלסטינית קיבלה אלא החלטות שהתקבלו ע"י ועדות עממיות בשטח ואין הם מחייבים בצורה רשמית.
- ב. החרם שהוטל לא כולל מוצרי חקלאות טריים אלא מוצרי מזון המשבדים בשטחי הרש"פ.
7. הממונה על תיק החקלאות ברש"פ ביקש לבדוק אפשרות לארגן פגישה עם מנכ"ל משרד החקלאות בהשתתפות סגן המתאם.

העתקים :

מר יוסי ישי - מנכ"ל משרד החקלאות

מר צבי אלון - סמנכ"ל בכיר לשחר חוץ משרד החקלאות

מר הלל אדירי - מתאם חקלאות ארץ

מר רועי קליגר - ממלא מקום מנהל יח" הפיצו"ח

מועדי
להגנת
מזון
סמיר
ע. מתאם
הצומח
בברכה
חקלאות

מונבל

-1-

מנהלת	תיאום	וקישור
אזור	חבל	עזה
משרד		חקלאות
טלפון:		07-6741499
פקס:		07-6892608
איש	הלל	7

12.02.01

דואר נכנס	
לשכת המנכ"ל	
18-02-2001	
שם תיק	5063
מס' סידור	✓

סא"ל עמי קדוש, רע"ג כלכלה

הנדון: דו"ח שיווק חקלאי ינואר 2001

דו"ח זה נותן סיכום מלא על כל הסחורות החקלאיות שעברו בקרני מעזה לישראל מעזה ליו"ש ומישראל לעזה.

הדו"ח כולל גם מעבר בעלי חיים מישראל לעזה ומעזה ליו"ש בלבד.

בברכה		
הלל		
מתאם	חקלאות	אדירי
		ומים

העתק
 מר יוסי ישי, מנכ"ל משרד החקלאות
 מר צבי אלון, סמנכ"ל סחר חוץ.
 מר ירחמיאל גולדין, מרכז תיכנון.
 אלי"מ כמיל אבו רוקון, רמת"ק
 סא"ל דני ששון, ס. רמת"ק
 מר אלדד לנדס, הנח"צ.
 ד"ר ניר עודד, וטרניעריח

מונבל

701010

972 7 6892608

P. 01/03

TO MARKAL

1

FROM MISRD HAKALUT

15-FEB-2001 15:51



מנהלת תיאום וקישור - חבל עזה
 משרד מתאם חקלאות ומים
 טל: 08-6741499 פקס: 08-6892608



סחר עם רש"פ עזה - ינואר 2001 (בטונות).

ירקות	מעזה לישראל	מעזה ליו"ש	מישראל לעזה
אפונה	11	11	0
בטטה	175	10	0
במיה	0	3	0
בצל	47	2.5	0
גזר	0	16	44
דלעת	0	0	6
חציל	10	0	0
כרוב	83	0	0
כרובית	5	0	0
לפת	6	0	0
מלפפון	2,095	195	0
סלק	6	0	0
עגביה	2,855	1,990	0
עגבית שרי	12	0	0
פלפל	12	0	0
פלפל חריף	165	1	0
קישוא	302	650	0
שום	10	11	0
שועית	3	9	0
תות שדה	18	52	0
תפוז"א	23	902	0
שונות	7	3	2
סיכום	5,845	3,856	52

נתונים : חני שניר - רכז שוק, תכנון והנה"צ



מנהלת תיאום וקישור - חבל עזה
משרד מתאם חקלאות ומים
טל: 08-6741499 פקס: 08-6892608



סחר עם רש"פ עזה - ינואר 2001. (בטונות)

פירות	מעזה לישראל	מעזה ליו"ש	מישראל לעזה
אבוקדו	0	36	715
אגס	0	0	56
אפרסמון	0	0	210
בנה	0	0	1,217
תמרים	0	3	11
תפוח עץ	0	0	635
לימון	12	0	0
קלמנטינה	0	0	295
תפוז	6	0	0
סיכום	0	39	3,139

בעלי חיים (יח')	מעזה לישראל	מעזה ליו"ש	מישראל לעזה
כבשים	0	0	362
עגלים	0	0	766
פרות	0	0	1,117
אפרוחים	0	0	6,730
ביצים	0	3,515,160	0
הודו	0	0	5,035

* טבלת בע"ח ביחידות

מזינים : חגי שניר - רכז חוק, תכנון והגנה צ

מנהלת תיאום וקישור חבל עזה משרד מתאם חקלאות ומים

טל: 08-6741499 פקס: 08-6892608

2001 13 בפברואר

יוסי ישי - מנכל משרד החקלאות

הנדון: ייצוא תות שדה ופרחים מרצועת עזה - תמונת מצב

1. להלן עדכון מצב ייצוא תות שדה ופרחים מעזה למדינות אירופה ולישראל נכון ל
5.02.01 :

תות שדה:

נכון לתאריך זה יוצא מעזה לשוקי אירופה 590 טון תות שדה בשווי מוערך של כ
6,000,000 ש"ח.

לשוק המקומי בישראל ולשוקי יו"ש יוצא כ 281 טון תות (יתכן כי הכמות בפועל שונה
, אם כי סטיית התקן היא לא מעבר ל 5%).

פרחים:

2. כ- 17.5 מליון פרחים מסוג ציטרון סטנדרט יוצאו לשוקי אירופה דרך חברת
אגרקסקו מתחילת עונת הייצוא 00/01 . בנוסף יוצאו כ 2 מיליון פרחים נוספים
באמצעות יצואנים פרטיים . עלפי מגדלי פרחים פלסטיניים ערך התוצרת המיוצאת
עומד על כ- 4,500,000 ש"ח. כמות זו מהווה ירידה משמעותית ביחס לשנה שעברה
והיא נובעת בעיקר עקב קשיי העברת התוצרת מהמגדלים למסוף קרני ומבעיות של
איכות ירודה של התוצרת המגיעה לבורסות באירופה.

השתק: צבי אלון - סמנכל סחר חוץ

ירחמיאל גולדין - סמנכל הרשות לתכנון

רמתק

ס.רמתק

רע"ן כלכלה

כלכלה תפש

בברכה

הלל אדירי - מתאם חקלאות ומים

ב"מ אן י"א עדכון מצב קה שוואה ל 99/00

מנהלת תיאום וקישור חבל עזה
משרד מתאם חקלאות ומים

טל: 08-6741499 פקס: 08-6892608

20-02-2001

2001

בפברואר

13

5103

יוסי ישי - מנכ"ל משרד החקלאות

הנדון: ייצוא תות שדה ופרחים מרצועת עזה - תמונת מצב

1. להלן עדכון מצב ייצוא תות שדה ופרחים מעזה למדינות אירופה ולישראל נכון ל
5.02.01

תות שדה:

נכון לתאריך זה יוצאו מעזה לשוקי אירופה 590 טון תות שדה בשווי מוערך של כ
6,000,000 ש"ח.

לשוק המקומי בישראל ולשוקי יו"ש יוצאו כ 281 טון תות (יתכן כי הכמות בפועל שונה
, אם כי סטיית התקן היא לא מעבר ל 5%).

פרחים:

2. כ - 17.5 מליון פרחים מסוג ציפורן סטנדרט יוצאו לשוקי אירופה דרך חברת
אגרקסקו מתחילת עונת הייצוא 00/01 . בנוסף יוצאו כ 2 מליון פרחים נוספים
באמצעות יצואנים פרטיים . עלפי מגדלי פרחים פלסטיניים ערך התוצרת המיוצאת
עומד על כ- 4,500,000 ש"ח. כמות זו מהווה ירידה משמעותית ביחס לשנה שעברה
והיא נובעת בעיקר עקב קשיי העברת התוצרת מהמגדלים למסוף קרני ומבעיות של
איכות ירודה של התוצרת המגיעה לבורסות באירופה.

העתק: צבי אלון - סמנכ"ל סחר חוץ

ירחמיאל נולדין - סמנכ"ל הרשות לתכנון

רמתק

ס.רמתק

רע"ן כלכלה

כלכלה תפש

בנוכח -

ח"ל אדירי - מתאם חקלאות ומים

ה'א"ח ט"ו י"א שבבון א"ב כה בואה א"ח ט"ט/99

שמור

-1-



מדינת ישראל
משרד הביטחון

מתאם	פעולות	הממשלה
ב ש ט ח י ס		
טלפון:	03-6975351/02	
פקס:	03-6976306	
פג	200	
11	בפברואר	2001
י"ח	בשבת	התשס"א

אם יצא
לפיא תלמי
לפיא תלמי

לוח תפוצה

הנדון : מעקב אחר החרם על סחורות ישראליות ברש"פ - מצע לדיון

1. ביום ג', 13 פבר' 2001, בין השעות 20:00 - 18:30 באולם אח"מ 2 יתקיים דיון בנושא שבנדון בראשות מתאם הפעולות בשטחים.
2. מטרת הדיון: עדכון תמונת המצב בנוגע לחרם על הסחורות הישראליות ברש"פ והפעילות כנגד החרם.
3. מהלך הדיון:
 - סקירת מצב החרם ואכיפתו ע"י הרש"פ - רע"ן כלכלה מתפ"ש.
 - התייחסות המשתתפים לפעילות שנעשתה בתחומם והצעות להמשך.
 - סיכום.
4. נא היערכותכם.
5. בברכה.

ליאת אוליאלי, סגן
רל"שית המתאם

שמור

שמור

-2-

לוח תמוצה

ס. המתאם (שר"י)

משרד המשפטים/מנכ"ל (א"ר) (ה)

משרד החקלאות/מנכ"ל

משרד התמ"ס/סמנכ"ל למזה"ת/גבי בר

משה"ח/רח"ט כלכלת חמוזה"ת/מרים זיו (א"ר) (ס)

משרד האוצר/ע' בכיר למנכ"ל/לברי בר ציון (ר"ק) (ג)

משה"ח/מנהל היחידה לקשרים בינ"ל/דני קטריבס

רמ"ח מידע ותאום (ס"ג) (א)

איו"ש/ערע"ן כלכלה (א"א) (ה)

אזח"ע/ערע"ן תיאום כלכלי (ח) (ו)

דובר (פ"א) (ג)

דבלי"א/סגן ערן שמיר (ח"ע) (ה)

שמור

101. /

שמור
-1-



מדינת ישראל
משרד הביטחון

משרד	הביטחון
מתאם הפעולות בשטחים	
סי	המתאם
טלפון:	03-6977610
פקס:	03-6977674
מעב	136
י"ג בשבט	התשס"א
6 בפברואר	2001

el

דואר זכנית
שירות הנוכח
07-02-2001
שם היג
4931 ✓
מס' קוד

מנכ"ל משרד החקלאות - מר יוסי ישי
משרד האוצר / את"ק - מר קובי חבר
ע" המתאם ✓
סי המתאם ✓

הנדון: עלויות מסוף קרני - תות שדה מרצועת עזה
מכתב: מה - 01/02/01

1. מתייחס למכתבך שבסימוכין:
 - א. משהב"ט לא מעורב תקציבית בנעשה במעבר קרני.
 - ב. מימון הליוויים נעשה מתקציב חיצוני (הקצאת אוצר).
 - ג. לגבי סוגיית האגרה, גם אנו סבורים שאין לרטיל אגרה כפולה על פלסטיניים ומה שקורה היום הנו בלתי תקין. ✓
2. אנו פועלים לשחרור צווארי בקבוק אך הנושא הכספי איננו מטופל על ידנו וצריך לסכמו מול רשות שדות התעופה.
3. להזכירך שהנושא חובל על ידך וראוי שיסוכם בינך לבין רש"ת.

יוסף יוסף
מישל, תא"ל
המתאם



שמור

7196



משרד החקלאות ומיתוח הכפר
המנהל הכללי

1 פברואר, 2001
ח' שבט, תשס"א

לכבוד
תא"ל יוסף מישלב - סגן מתאם הפעולות בשטחים
מזר מנחם זליחובסקי - סגן מנחל רש"ת

הנדון: עלויות מסוף קרני - תות שדה וגרנועת עזה

א. בעקבות ביטול הליוויים של התוצרת המיועדת ליצוא מרצועת עזה, והקמת הטרנזיט במסוף קרני נחסכה עלות למערכת הביטחון: מחיקף של כ- 240 אלשי"ח בעונה הנוכחית.

בשיחות עם המגדלים מהרצועה סוכס שעלות היצוא לזג תגדל בעקבות המעבר להפעלת הטרנזיט, הואיל ועלויות הטרנזיט גבוהות בכ- 5100 לטון מאשר בעונה שעברה, יש צורך במימון הפער שנוצר, הוויזל והוא מוטל על מפעיל הטרנזיט, וחבי היצוא אנרקסקו. יש, איפוא, לשקול את השתתפות מערכת הביטחון בעלות וזנוספת כנגד החיסכון בחוצאות כתוצאה מביטול הליוויים.

ב. הטרנזיט שחוקם במסוף נתן את מלוא השירותים למגדלים, ולמעשה מחליף את עבודת המסוף כמעט לחלוטין, למרות זאת ניגבת אגרה: יחידה בסך של 250 ש"ח למשאית קטנה ו- 370 ש"ח למשאית גדולה, הן לתוצרת רגילה והן לתוצרת המיועדת ליצוא.

יוצא, איפוא, שלמרות שהטרנזיט מבצע את פעולות המזוף, ונושא במלוא הפעילויות, גובה רשות שדות התעופה אגרה מלאה. יש איפוא, להקטין עד כדי מינימום את גובה האגרה הניגבות בגין תוצרת המיועדת ליצוא.

אודה על שיתוף פעולתכם בפתרונות המוצעים.

בברכה
יוסי קוצ'יק
המנהל הכללי

הערת: יוסי קוצ'יק - מנכ"ל משרד רוה"מ
אלוף גנדי אור - מתאם הפעולות בשטחים
אבי קוסטליץ - מנכ"ל רשות שדות התעופה

שם קובץ 5728

שמור
-1-



מדינת ישראל
משרד הביטחון

משרד הביטחון
מתאם הפעולות בשטחים
לשכת סגן המתאם
טלפון: 03-6977613/14
פקס: 03-6975597
כללי שוטף - 762
ח' בשבת התשס"א
1 בפברואר 2001

לוח תפוצה

הנדון: מסוף קרני - סטטוס עד כאן

1. ביום ב' ה - 5 בפברואר, יתקיימו דיון בנדון בראשות סגן מתפ"ש ובהשתתפות נציגי המכותבים לפעולה.
2. המצ"ב מהווה מצע לדיון.
3. נא מכוונתכם.

14-15³⁰ 5.2
א פא א

שירי קי
סג"מ תאום
בניהו
6977613

7776118
הצג אגיהו
הצג קזיהו
9640103

שמור

972 3 6976307

שמור

-2-

לוח תפונה

ריני ✓ אמ"צ/ רלייש
 משרד החקלאות/ מנכ"ל
 אה ✓ משרד האוצר, מנכ"ל
 צנן ✓ רשיית/ מנכ"ל
 יו"ן ✓ לוטייר
 הגר ✓ מתי"ק עזה/ עי רמתי"ק
 ✓ מתי"ק עזה/ רעיין כלכלה
 זיין ✓ פצ"ר דבלי"א
 ✓ רעיין אג"מ
 ✓ רעיין כלכלה

שמור

מוגבל

-1-

ינואר 2001
לשכה



מת"ק ארז

מסוף קרני - סטטוס עד כאן

1. מעבר קרני משמש כמסוף יחידי למעבר סחורות ומטענים מהרצועה ואליה. המסוף בפועל מחווה אינדיקטור כלכלי רב ערך למשק הפלסטיני.
2. כל בעיה בתפקודו של המסוף הנה גורם ישיד לנזקים כלכליים וכספיים ברמת המקרו והמיקרו במשק הפלסטיני.
3. על פי הנחיות הגורם המדיני בהעדפת מסוף קרני כמסוף הסחורות היוזידי בין אזח"ע ל"שאר העולם", העבירה המת"ק את כל הפעילויות הבאות למסוף קרני:
 - א. ליוויים בציר בין מעבר "ארז" לאו"ש, נמלים ומפעלי המלט, כולל הסטת כל פעילות יצוא תוצרת חקלאית רגישה ועונתית - תות, פרחים ופרי הדר.
 - ב. ביטול המסחר והפסקת העברת חומרי זגלם, חלקי חילוף וגרוטאות לרכב דרך "מגן 12".
4. מתחילת תקופת אירועי "גאות ושפל" נוצר נדבך נוסף ל"מעגל קסמים" זה, שבא לידי ביטוי בגורמים הבאים: בעיות ביטחוניות, פתיחה וסגירה לעיתים תכופות של המסוף, "סכסוכי שכנים", הקטנת שעות הפעילות וחוסר תאום ושיתוף פעולה בין הצדדים.
5. עקב הנחיות הביטחוניות החדשות ומניעת תנועת משאיות פלסטיניות, נוצר מצב חדש בשטח הגורם לתוספת תקורות, זמן המתנה והעברת סחורות "גב אל גב" מספר רב של פעמים.
6. הסטת הסחר משני מעברים והיקף חלקי של תכולת מעבר שלישי ("סופה") למעבר אחד בלבד גורם לצוואר בקבוק ו"להשלמת כל הביצים לסל אחד", עם כל המשתמע מכך.

מוגבל

מוגבל

-2-

7. להלן עיקרי בעיות הניהול והתפקוד של בוסוף קרני:

- א. חוסר בפונקציה ניהולית-מסחרית, לצד הניהול הביטחוני.
- ב. איום הגירעון התפעולי השוטף בולטו השקעות, ייעול ומקשה על הניהול השוטף.
- ג. מחסור בכ"א וכלי שינוע המונע תפעול מלא של המשקפים ותאי הסינון ובכך מקטין התפוקה.
- ד. הביקוש גבוה מיכולת ההספק היומי בכ - 80 משאיות החוזרות משני הצדדים.

8. להלן עיקרי המלצותינו לשיפור מסויים בחתנהלות המסוף:

- א. מינוי פונקציה מסחרית לטיפול, וזאום, ניהול כלכלי ובניית תוכנית התייעלות והגברת התפוקה בסיוע יועץ ארגוני.
 - ב. גיוס כ"א מיומן לביצוע הבידוק במשקפים ובמסננים בזמן קצר תחת המגבלות הנדרשות.
 - ג. רכש אמצעי שינוע נוספים (מלגזות ומוזפים).
 - ד. הקמת מחסן לאחסון שוטף ודינמי של סחורות "קשות" והכוונת הסחורות ה"רכות" לחלונות "גב אל גב" מייד ענף הגעת המשאית למסוף.
 - ה. בניית מסוע סחורות סגור ומוגן בקו "הגבול" להעברה משני הצדדים של הסחורות ה"קשות", תוך כדי הקצאת צוות מצומצם של סלקטורים ועבודה 24 שעות ביממה.
 - ו. הגדלת שעות הפעילות לכלל המסוף עד 12 בלילה.
- הערה: מומלץ להפריט חלק מהני"ל בעיקר הכנסת סחורות לרצועה.

לסיכום: מכל האמור לעיל, נראה שמסוף קרני, באופי עבודתו והתנהלותו הנוכחיות, וללא ביצוע תוכנית התייעלות מיידי, אינו נותן מענה הולם לצרכים הכלכליים והמסחריים ההולכים וגדלים באזח"ע מול "שאר העולם", ולמעשה נמצא בשלבי "קריסה" תפקודית, ניהולית וקונספטואלית.

ב ב ר כ ה
 כמיל אבו רוקון, אל"מ
 ראש מנהלת תאום וקישור
 אזור חבל עזה

מוגבל



משרד החקלאות ופיתוח הכפר
המנהל הכללי

1 פברואר, 2001
חי שבט, תשס"א

לכבוד
תא"ל יוסף מישלב - סגן מתאם הפעולות בשטחים
מר מנחם זליחובסקי - סגן מנהל רש"ת

הנדון: עלויות מסוף קרני - וזות שדה מרצועת עזה

א. בעקבות ביטול הליוויים של התוצרת המיועדת ליצוא מרצועת עזה, וחקמונ
הטרנזיט במסוף קרני נחסכה עלות למערכת הביטחון בהיקף של כ- 240 אלשי"ח
בעונה הנוכחית.

בשיחות עם המגדלים מהרצועה סוכם שעלות היצוא לא תגדל בעקבות
המעבר להפעלת הטרנזיט, הואיל ועלויות הטרנזיט גבוהות בכ- 5100 לטון
מאשר בעונה שעברה, יש צורך במימון הפער שנוצר, הואיל והוא מוטל על מפעיל
הטרנזיט, וחבי היצוא אגרקסקו.
יש, איפוא, לשקול את השתתפות מערכת הביטחון בעלות הנוספת כנגד החיסכון
בהוצאות כתוצאה מביטול הליוויים.

ב. הטרנזיט שהוקם במסוף נותן את מלוא השירותים למגדלים, ולמעשה מחליף את
עבודת המסוף כמעט לחלוטין, למרות זאת ניגבת אגרה אחידה בסך של 2:50 ש"ח
למשאית קטנה ו- 370 ש"ח למשאית גדולה, הן לתוצרת רגילה והן לתוצרת
המיועדת ליצוא.

יוצא, איפוא, שלמרות שהטרנזיט מבצע את פעולות המסוף, ונושא במלוא
הפעילויות, גובה רשות שדות התעופה אגרה מלאה.
יש איפוא, להקטין עד כדי מינימום את גובה האגרה הניגבות בגין תוצרת
המיועדת ליצוא.

אודה על שיתוף פעולתכם בפתרונות המוצעים.

כברכה
אבי יוסף
המנהל הכללי

העתק: יוסי קוצ'יק - מנכ"ל משרד רוה"מ
אלוף מנדי אור - מתאם הפעולות בשטחים
אבי קוסטליץ - מנכ"ל רשות שדות התעופה

ט"ס קובץ 6728

אל: יוסי ישי - מנכ"ל משרד החקלאות

מאת: עוזי קוריס - מנהל אגף הירקות אגרקסקו

הנדון: עליות מסוף קרני - לתות שדה פלשטיני

- א. בעונה הקודמת 99/2000 שווקו כ- 800 טון תות שדה מרצועת עזה באמצעות חברת אגרקסקו דרך מסוף ארז לטרנזיט במושב כוכב מיכאל. התוצרת הפלשטינית קיבלה ליווי ביטחוני כפי הנדרש שעלותו הממוצעת היתה כ- 2000 ש"ח ליום עבודה א כ- 120 ימי עבודה במהלך העונה בתקופות נובמבר 99 עד מרץ 2000. סה"כ השקיעה מערכת הביטחון בנושא הליוויים כ- 240,000 ש"ח. הוצאה זו נחסכה לחלוטין בעונה הנוכחית 2000/2001 עקב המעבר מארז לקרני.
- ב. בעונה זו נקלטת כל התוצרת במעבר קרני שנערך במיוחד לקליטת התות מעזה. מסוף קרני גובה עבור כל משאית קטנה 250 ש"ח אגרה ועבור כל משאית גדולה 370 ש"ח אגרה. בתמורה לאגרה נותן מסוף קרני שירותי בידוק ביטחוני פריקה והעמסה ושילוח התוצרת לתחומי מדינת ישראל. בשונה מתוצרת חקלאית אחרת, עבור התות שדה הוקמה מערכת נפרדת על פי דרישות הגורמים המוסמכים כולל פריקה מהצד הפלשטיני, בזיקה ביטחונית פרטנית (תוצרת מיועדת לתובלה אווירית לחו"ל). קירור, טעינה למשאיות, ביקורת איכות הפרי, ושילוח למסופי הייצוא ללא מעורבות של רשות שדות התעופה. יוצא איפה שרשות שדות התעופה מקבלת כספים על שירותים שאיננה נותנת לענף תות השדה.
- ג) על מנת להפעיל את מערכת הטרנזיט המיוחדת בקרני נאלץ מנהל הטרנזיט מיכאל חדד להשקיע כ- 100,000 ש"ח בסגירת המקום, התקנת מערכת קירור, מערכת תקשורת, חשמל, מסועים, משרדים וכמו כן מחויב באופן שוטף ע"י רשות שדות התעופה בכל עלויות שימוש בחשמל, טלפון וכו'.

ד) שירותי הביקורת של הגנת הצומח - נדרשים בתוספת כח אדם מיוחד לבדיקת האיכות של התוצרת הפלשתינית בעלות נוספת של כ- 200,000 ש"ח לעונה כולה עקב המעבר המיוחד לטרנזיט קרני.
שלא לדבר על כך שיש הפעלה נוספת עבור החקלאים הישראלים אשר נותרו בטרנזיט כוכב מיכאל ומקבלים שירותים במקום.

לסיכום:

עובדת המעבר לקרני גורמת הוצאה נוספת לא מבוטלת לכל טון תות שדה מעבר לעלויות שהיו בעבר כאשר התוצרת הפלשתינית זרמה דרך מעבר ארז.

העתק: שלמה תירוש - מנכ"ל אגרוסקו
צבי אלון - סמנכ"ל לסחר חוץ

מדינת ישראל

משרד החקלאות ומתות הכפר - השרותים להגנת הצומח ולבקורת
הקרויה החקלאית ת.ד. 73, בית דן 50250 טל. 03-9681535 פקס. 03-9681507



28.11.99

לכבוד
מר יוסף אורן
מועצת הירקות

הנידון : שכר מבקרי האיכות לתות שדה ליצוא

רצוי וחשוב ששכר העובדים יהיה זהה ודומה לשכר מבקרי האיכות
במשרד החקלאות.

להלן פירוט מרכיבי השכר:

1. דרגה - י"ט מנחלי, מקביל ל - 7 בדירוג האחיד.
2. שעות נוספות - 30 שעות נוספות בחודש.
3. נסיעות וקילומטרים - לפי דיווח ולא יותר מ - 2500 ק"מ בחודש.
4. א"של - לפי דיווח.

מכיוון שהעבודה היא לשלושה חודשים בלבד, אני מבקש לאשר את
התעריף המוצג אשר נבנה למצב בו העובד ישתכר 4500 ש"ח נטו לפחות.
שכר זה הוא הוגן לתפקיד המוצע.

רני שדעבי
רכז שרות הביקורת צפון הנגב
משרד החקלאות

יוסף אורן
מועצת הירקות

המועצה לייצור ולשיווק של ירקות

מקו אפסי - שלף

מחזק יוסי אורן

חודש אב תשס"א - גמל שנה

אבקם את אישורי על
תום העש המכה
כפי שבנינו יתקדם
שירותי התגובה
במזרה

יוסי אורן
99/11/02

בשם אר האו 3 אהב
ואם 2 נאסם בנה
מאריך
תאריך
תחילת

STATE OF ISRAEL
MINISTRY OF AGRICULTURE AND RURAL DEVELOPMENT
Plant Protection and Inspection Services



P.O. Box 78 Bet-Dagan 50250, Israel Tel: 972-3-9681500 Fax: 972-3-9681507

15.11.99
חי בבטלן תשיס

חידון: הצעה לתגבור מערך בקורת תות שדה

בעקבות:

- תגדול בכמויות התות ליצוא בעונה 1999-2000
- מיצור מקומי ומיצור באוטונומיה.
- דרישת היצואנים כי חוות מהאוטונומיה יבוקר על ידי הגה"צ.
- גידול מסי תחנות הטורניט.
- הקפדה על פרמטרים נוספים.

סוכים:

בדיקה ראשונית על מחנה הניכוס לתחנות הטורניט תעשה על אנשים שיסומנו על מועצת הירקות
המקורת של שרות הביקורת, בקורת שלמנו יצוא, תעשה לתות המיוצא עם סיום הבדיקה הראשונה.
בגמר בדיקת שרות הביקורת, לתות הראוי יונפקו תעודות היצוא המדרושת.

כמו כן הסכים:

1. כוח אדם שיועסק לצורך בדיקות הכלל יבחר על ידי אנשי הגה"צ ויועסק רק אם יבוא ראוי וכשיר לעבודה.
עובד שלא יעמוד בדרישות הגה"צ יופסק עבודתו כבודק תות עליו הודעה למועצת הירקות.
2. כוח אדם זה יהיה כפוף מפקדתית לאנשי הגה"צ בלבד, ויוכסר מקצועית על ידם.
3. העובדים הכלל יעמדו בתנאים המקובלות בהגה"צ והיו מחויבים להן באופן מוחלט.
4. הצבה העובדים לעבודה במשמרות השוטפת, עמידת העובדים בלתי, תאום חופשותיהם, העדויותיהם וכדומה - תעשה על ידי אנשי הגה"צ בהסאם לדרשות העבודה.

הצעה ליוצא ולשיווק שירות

השירותים להגנת הצומח ולביקורת



תעבורת פקס

אל: אפרים שלום מנכ"ל מועצת חירקות מאת: אלדד לנדס

מנהל חשידותים להגנת הצומח ולביקורת

שם:	שמי:
תאריך: 15/11/00	תאריך: 15.11.99
שם מסמך אפרים שלום תות	ליחידה: מולמן י. רן בו דוד
<input type="checkbox"/> במענה לפנייתכם	<input type="checkbox"/> לדעה
<input type="checkbox"/> אודה על אשר קבלה	

אפרים שלום !!!

בהמשך לשיחתנו מצוי"ב הצעתנו לסמסך ההבנות, אני תקווה שנכתב ברזח שיחתנו.
 לאור חלוף לייצא אנו מבקשים להחש' העסקת עובדים בימים הקרובים
 אנא תודעני מי מאושרך יטפל בנושא. פטעחנו וטפל רן בן דוד.

אלדד לנדס

15/11/00

אלדד לנדס-טל 5601500 פקס 5601503

920



המועצה לייצור ולשיווק של ירקות

טלפון: 02-5527878	טלפון: 02-5512717	פקס: 02-5512717	הל-אביב 22022, רחוב עזריאל קרליבך 2, ת.ד. 20140, סמס
טלפון: 04-9029900	טלפון: 04-9629030	פקס: 04-9629030	חוקת זמזמב, הטוב הטיסונאי, רח' קיבוץ גלויות, סמס
טלפון: 02-5527878	טלפון: 02-9525435	טלפקס: 02-9525435	ירושלים 95477, הטוב הטיסונאי, גבעת-שמול, סמס

18 נובמבר, 1999

לשכת מנכ"ל

ע"ש איתן
לשורת איתן
19/11/99

לכבוד
 מר אלדד לנדס
 מנהל השירותים להגנת הצומח ולביטורת

א.נ.,

רצ"ב הנני מחזיר לך את הסיכום בינינו התום על ידי.
 נבקש לבצע בחתאם ולהעביר לנו את החשבון.
 מטעמנו יספל בנושא יוסי אורן מנהל מחלקת המקצוע והייצוא.

בתודה,

אפרים שלום
 מנכ"ל המועצה
אפרים שלום

הערת:
 מר יוסי יטי, מנכ"ל משרד ההקלאות.
 מר אמיר ברקן, משרד האוצר, ירושלים.
 מר איתן בן-דוד, סמנכ"ל המועצה.
 מר דוד רחמים, חשב המועצה.
 מר יוסי אורן, מנהל מחלקת המקצוע והייצוא.

אא/לנדס

תורת שירה



דו"ח מעקב יצוא תות שדה לעונת 2000-2001

אגרסקו איזור דרום

שבוע	מגדלים	קרטונים לביקורת	קרטונים ליצוא	קרטונים פסולים	אחוז פסילה
48	מגדלים ישראלים	4,172	3,149	1,023	24.50%
48	מגדלים רצועת עזה	38,902	26,541	12,361	31.80%
49	מגדלים ישראלים	4,807	4,495	312	6.50%
49	מגדלים רצועת עזה	49,767	32,144	17,623	35.40%
50	מגדלים ישראלים	5,536	5,204	332	6%
50	מגדלים רצועת עזה	60,676	44,564	16,112	26.60%
51	מגדלים ישראלים	4,112	4,112	0	0.00%
51	מגדלים רצועת עזה	59,910	49,668	10,242	17.10%
52	מגדלים ישראלים	5,036	5,036	56	1.11%
52	מגדלים רצועת עזה	55,716	47,655	8,061	14.47%
1	מגדלים ישראלים	4,351	4,268	83	1.91%
1	מגדלים רצועת עזה	37,709	27,966	9,743	25.84%
2	מגדלים ישראלים	4,731	4,603	128	2.71%
2	מגדלים רצועת עזה	37,833	23,010	14,823	39.18%
3	מגדלים ישראלים	4,264	4,264	0	0.00%
3	מגדלים רצועת עזה	27,247	16,188	11,059	40.59%

סה"כ	מגדלים ישראלים	מגדלים רצועת עזה
37,008	35,131	1,934
367,760	267,736	100,027
5.23%	27.20%	

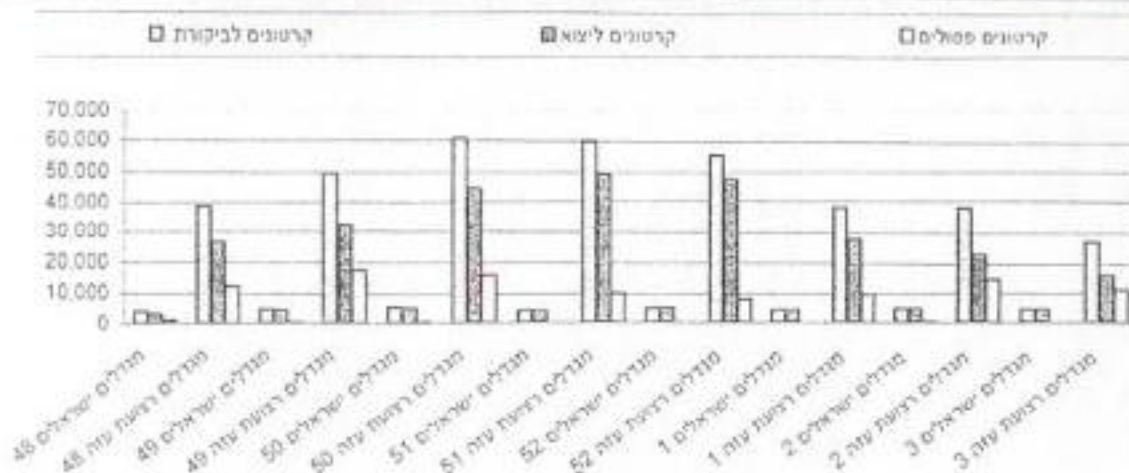

30/12/00 - 23/12/00 - 52 שבוע
 05/01/01 - 31/12/00 - 1 שבוע
 11/01/01 - 06/01/01 - 2 שבוע
 18/01/01 - 12/01/01 - 3 שבוע

30/11/00 - 23/11/00 - 48 שבוע **
 07/12/00 - 01/12/00 - 49 שבוע
 14/12/00 - 08/12/00 - 50 שבוע
 22/12/00 - 15/12/00 - 51 שבוע

חישוב תשלום עבור ביקורת תות שדה לעונת 2000-2001

יוצאן - אגריסקו
 טרנזיט - מעבר קרני + ביא"ר כוכב מיכאל

סה"כ	עלות תוספת יומי	עלות תשלום תוספת	עלות תשלום ליום	עלות תשלום שבח	סה"כ ימי	סה"כ ימי	סה"כ ימי	סה"כ ימי	סה"כ ימי	חודש
	שבת (69 ש"ח ליום)	שבת (70 ש"ח ליום)	שבת (682 ש"ח)	עבודה שטחים	עבודה שטחים	עבודה א' - ו'	עבודה א' - ו'	סה"כ ימי	סה"כ ימי	ליום עבודה
21,056 ₪	0 ₪	1,960 ₪	19,096 ₪	0	28	28	28	4	4	נובמבר
61,664 ₪	0 ₪	5,740 ₪	55,924 ₪	0	82	82	82	4	4	דצמבר
68,974 ₪	0 ₪	6,230 ₪	62,744 ₪	0	89	89	92	4	4	ינואר
60,160 ₪	0 ₪	5,600 ₪	54,560 ₪	0	80	80	80	4	4	פברואר

211,854 ₪

19,530 ₪

192,324 ₪

סה"כ לתשלום :

נתונים וסכומים משוערים *

סכום לא כולל תשלום אגרה (0.16 ש"ח לחיבת יצוא) **

34



א.א.

משרד החקלאות ופיתוח הכפר
המנהל הכללי

30 ינואר, 2001
וי שבט, תשס"א

דיון בנושא: עלויות הפעלה וביקורת - מעבר קרני
דיון מיום ה- 29/1/01

משתתפים: אדר אסף, עוזי קוריס, מיכאל חדד, צבי אלון, שלמה תירוש,
מאיר בראון, אלדד לנדס, רן בן דוד, הלל אדירי, יוסי ישי,
הרצל אבידור

בעקבות ההחלטה להפסיק את הליווי של משלוחי התות והפרחים ליצוא מהרצועה,
והקמת הטרנזיט במעבר קרני, נוצרו עלויות תיפעוליות חדשות ונקבעה אגרה של
רשות שדות התעופה בסך של כ- 10 טון (תות).

פער העלויות לטון בין העונה שעברה לבין העונה הנוכחית הוא כ- \$100, ונובע בעיקר
מעלויות הפעלת הטרנזיט, הקירור המהיר (אשדוד), תוספת הובלה.

קיימת אפליה בעלויות האגרה בין משתמשי הטרנזיט לבין האחרים הואיל והאגרה
אחידה, אולם שירותי רש"ת קטנים בטרנזיט בהשוואה לתוצרת אחרת.

דווח שעלויות שכ"ד והבידוק ממומנות על ידי הטרנזיט ורשיית למעשה נותנת
שירות מיזערי בלבד.

סוכם שהמנכ"ל יקיים דיון עם מתאם הפעולות בשטחים ועם הרשיית על מנת לבחון
מימון משותף של האגרה בהתחשב בעלויות הליוויים שנחסכו
לצורך כך יוכן מסמך ע"י עוזי קוריס ומיכאל חדד לקראת הפגישה הנ"ל.

רשם: הרצל אבידור
12/1/01

העתק: משתתפים

שם קובץ 0238

P.P.I.S

מדינת ישראל

משרד החקלאות ופיתוח הכפר - השרותים להגנת הצומח ולביקורת
הקריה החקלאית ת.ד. 78, בית דגן 50250 טל 03-9681555 פקס 03-9681507



דואר יבוא
לשכת המוכ"ל
07-02-2001
שם תיק: הרצל
חתימת המוכ"ל: הרצל אבידור

אשרב
פניה
אלויה
מאמר
מאמר
מאמר

אל : הרצל אבידור - עוזר כלכלי למנ"ל
מאת : אלדד לנדס מנהל השרותים להגנת הצומח ולביקורת
תאריך: 5.2.01

הרצל שלום !!

הנדון: סיכום דיון בנושא עלויות הפעלת וביקורת מעבר קרני

בדיון הנ"ל הועלתה העובדה כי מימון ביקורת הפרי לא הוסדר אל אף שכך הובטח.
הגשנו חומר מסודר בנושא המראה הוצאה כספית של כ 211 אלף ש"ח שעל רובה
אין לנו כיסוי כספי. כן הדבר לגבי כ - 12 חודשי עבודה פיזיים.
אנו ביקשנו כי נקבל הסכומים שהובטחו לנו.
בסיכום הדיון הובטח ע"י המנ"ל כל כי הנושא יטופל כחלק מהטיפול הכולל.
בדוח הסיכום פרטים אלה לא הוזכרו כלל ואבקש לתקן זאת.
כאן המקום לציין שאי העמדת סכום החסר וחודשי העבודה החסרים לא יאפשרו
ביצוע נאות של הביקורת בסוף השנה.

בברכה

אלדד לנדס

העתק: רן בן דוד

ברכה ליטוין כאן

15

101

שמור

-1-



מדינת ישראל
משרד הביטחון

משרד	הביטחון
מתאם הפעולות בשטחים	
לשכת סגן המתאם	
טלפון:	03-6977613/14
פקס:	03-6976597
כללי שוטף -	769
י"ב בשבט	התשס"א
5 בפברואר	2001



לוח תפוצה

הנדון : מעבר קרני - צווארי בקבוק

1. ב-5 פברי התקיים דיון בנושא הנדון בראשות סי המתאם ובהשתתפות נציגי משרד החקלאות, האוצר, א/מ, יועמ"ש, סי רמת"ק אזח"ע, רע"ן כלכלה מתפ"ש, רע"ן כלכלה אזח"ע והח"מ.
2. בדיון הוצגו "צווארי הבקבוק" והסוגיות העיקריות:
 - א. העתקת הליוויים מארז לקרני מחד והשארת שעות הפעילות הרגילות וכמות כ"א ללא שינוי מאידך יוצרת צוואר בקבוק וגורמת להקטנת התפוקה היומית הנדרשת ופוגעת ברמת השירות.
 - ב. הבידוק הבטחוני - גורם להמתנה ממושכת ועיכובים, בדגש על בידוק פרי הדר, ירקות וסחורות רגישות המיועדות לייצוא דרך הנמלים/ליודן.
 - ג. רמת השירות נפגעת - כתוצאה מהבידוק הביטחוני ולאור מחסור בכ"א ומחסור בשעות פעילות נוספות. הדבר בא לידי ביטוי בהחזרת מסי משאיות מדי יום.

שמור

125134

3. להלן סיכום סגן המתאם:

- א. הלוט"ר מתבקש לבחון הכנת "חבילה ביטחונית" מתאימה ליצוא פרי הדר וירקות לחו"ל וירדן.
 - ב. מנת"ק אזח"ע יפעל מול הפלס' למימוש העברת הסחורות החקלאיות מקרני באמצעות משאיות ירדניות.
 - ג. מומלץ לרש"ת להפעיל משמרת שניה.
 - ד. מומלץ להעריך להעברת פרי הדר וירקות גם במוצאי שבת (כפי שבוצע טרם האירועים) כמענה לנפח התעבורה והביקוש הגובר.
 - ה. משדד האוצר מתבקש לבחון מול רש"ת מעמקויות הרחבת שעות הפעילות ושיפור השירות.
 - ו. צה"ל, א/מ מתבקש להקפיד על הסריקות המינדימות על-מנת לאפשר פתיחת המעבר במועד שנקבע.
4. במהלך השבוע הבא תתקיים פגישה עם מנכ"ל משרד' החקלאות הפלס'.
5. לדיעה.

יוסף
סני
משרד
משלב, תא"ל
מתאם הפעולות
ס י ס



לוח תפוצה

משרד החקלאות - מנכ"ל

משרד האוצר - מנכ"ל

משרד התחבורה - מנכ"ל

רשיית - מנכ"ל

רשיית - סמנכ"ל מעברי גבול

אג' מטה ללוט"ר - מ"מ ר' המטה - תא"ל במיל' יוזיעם ששון

משרד האוצר - ניר רייס

מת"ק אזח"ע - רמת"ק / סי רמת"ק

ת"גה ע' הפצ"ר לדבלי"א

א/מ - רמ"ח, רמ"ד ממשל

מתפ"ש - רע"ן כלכלה

שפי מתאם

צה"ל ר' אמ"ץ

רמ"ח מידע ותיאום

972 3 5181834

34
11

דואר נכנס
 לשכת המנכ"ל
 4.2.2001
 04-02-2001
 שם היק: _____
 מיקוד: _____
 4872

דחוף!!!

לד"ר ד"ר עודד ניר,

הנדון: יבוא כבשים ועגלים מקפריסין התורכית לרש"פ

אני מייצג כאן את חברת האחים עפאנה בע"מ מעזה. (ימי כח רצ"ב כנספח א'). אני מבקש לערער בפניך על החלטתו של ד"ר עוזרי שלא לאשר יבוא מקפריסין התורכית אני מבקש שתתערב בדחיפות לשינוי החלטתו, מכיוון שעשוי להיגרם נזק כבד לחברת האחים עפאנה בע"מ עקב עמדתו של ד"ר עוזרי. לטענתנו, עמדה זו אינה מבטאת שיקולים וטרינריים סבירים, ויש בה משום התנכלות (כפי שיפורט בהמשך). להלן נימוקי הבקשה:

1. בעבר, בוצעו מספר פעמים יבואים של כבשים לשחיטה מקפריסין התורכית. אף פעם לא התגלתה כל בעיה וטרינרית עם הכבשים שהגיעו. (לאחרונה בוצע יבוא כזה לפני כארבעה חודשים, באוגוסט 2000).
2. לפני כעשרה ימים פנו נציגי משרד החקלאות של קפריסין התורכית לחברת האחים עפאנה, איתם הם בקשר מזה שנים, והציעו להם לרכוש מהם כ- 4,000 כבשים, ו- 300 עגלים לשחיטה. המועד האחרון שניתן לחברת האחים עפאנה להענות להצעה, הוא יום שני, ה- 5 בפברואר. (מחר!!!). מכיוון שבתחילת הודש מרץ חל חג הקורבן ברש"פ, לחברת האחים עפאנה בע"מ יש אינטרס רציני מאד לבצע את היבוא. החברה הגישה בשבוע שעבר לרש"פ בקשה להיתר יבוא. בקשה זו אושרה ע"י הוטרינריים הפלשתינאים, ונשלחה לאישורו הסופי של ד"ר עוזרי. (העתק מהבקשות רצ"ב כנספח ב').
3. ד"ר עוזרי החליט שלא לאשר את הבקשות, משום שלטענתו קפריסין התורכית איננה מאושרת ליבוא בשלב זה. באם מחר חברת האחים עפאנה לא תבצע את העיסקה, בעלי החיים ימכרו לגורמים אחרים.
4. את הטיעון הנ"ל של ד"ר עוזרי שמעתי כבר לפני כשבוע, ולכן מיהרתי לפנות למשרד החקלאות של קפריסין התורכית, וביקשתי שחוטרינר הראשי שלהם יפנה בכתב לד"ר עוזרי, ויציע לו כל מידע שיתבקש על מנת לאשר את היבוא.
5. ואכן, בתאריך 25.1.01 שלח הוטרינר הראשי של קפריסין התורכית מכתב מנומס ויפה, ובו בין השאר הוא מזמין אתכם לביקור באי, ולמציע לענות על כל שאלה שיתבקש. (העתק מהמכתב רצ"ב כנספח ג').
6. **כמוצב שאם היה לכם מידע על התפרצות של מחלה כזו או אחרת בקפריסין התורכית - אזי יש טעם והגיון למנוע לאלתר את היבוא משם. אבל המצב אינו כזה! אין שם כל התפרצות של מחלה המצדיקה איסור לאלתר על יבוא משם. ידוע לי שבעבר כשהיה צורך בעידכון אודות המצב הוטרינרי ממדינות שמהם בוצע בעבר יבוא- המדיניות שלכם היתה לאפשר המשך יבוא, ובמקביל השירותים הוטרינריים הזרים נדרשו למלא שאלונים וכו'. סביר היה להניח שזה יהיה המקרה גם הפעם: בינתיים לאפשר יבוא, ובמקביל לבקש מהם כל מידע רלוונטי, כולל ביקור במקום.**
7. לעניות דעתנו, מאחורי עמדתו של ד"ר עוזרי עומד רעיון של "ענישה" (לפי תפיסתו של ד"ר עוזרי) על אירוע שהתרחש בחודש אוגוסט 2000: באותה עת חברת "גודיס מחו"ל בע"מ" ביקשה לייבא כבשים מקפריסין התורכית, ולמכור אותם לחברת "האחים עפאנה בע"מ".
8. על פי נוהל חדש שהומצא ע"י ד"ר עוזרי, כשיבואן ישראלי רוצה ליבא עבור לקוחות ברש"פ, אוי הבקשה צריכה להיות מוגשת ע"י הרש"פ כמכתב שאומר פחות או יותר כך: "אין לנו התנגדות שהיבואן _____ (במקרה הזה זה היה "גודיס מחו"ל בע"מ. במקרה אחר זה היה שי ארנון) יבצע יבוא של _____ (כאן זה היה 3,000 כבשים) עבור חברת האחים עפאנה מעזה."
9. ד"ר עוזרי קיבל את הבקשה מהרש"פ, אישר אותה, וצירף אליה נוסח של תעודה וטרינרית שחוא רוצה לקבל. הבקשה הועברה לד"ר אחרס, ונשארה במשרדו. (מח

אכפת לוי) למרות שחברת "גודיס מחו"ל" היא היבואן, מעולם לא הועברה אליה התעודה הוטרינרית שד"ר עוזרי ביקש לקבל.

10. וכך יצא מצב שהתעודה שסופקה ע"י הקפריסאים – היתה שונה מזו שד"ר עוזרי ביקש לקבל. מעולם הוא לא העביר לגודיס מחו"ל בע"מ, היבואנית, העתק מתעודת הבריאות שהוא ציפה לקבל.

ועוד אבסורד בשיטה של ד"ר עוזרי: ליבואן הישראלי אין כל התחייבות מול השירותים הוטרינריים הישראליים!!! כך למשל גם היבואן שי ארטון יכול היה להחזיק את הכבשים שלו בקרנטינה בצופר גם שנה שלמה – מבלי שיהיה לשירותים הוטרינריים פתחון פה כלשהו. אם יבואן ישראלי רוצה לבצע יבוא לישראל – אם טורחים להחתים אותו על התחייבויות רבות, שונות ומשונות (שלדעתי חלק מהם כלל אינו חוקי). אולם כשיבואן ישראלי מייבא עבור הרש"פ – הוא ציפור דרוך.

11. כשהתברר לד"ר עוזרי כי הכבשים הגיעו עם תעודה שונה מזו שהוא ביקש – הוא מיהר להודיע לי בע"פ שהוא לא יאפשר יותר יבוא מקפריסין התורכית. היו לו גם טענות נוספות, שגובלות בחוצאת לשון הרע:

ראשית, הוא טען התעודה שהומצאה לו היא מזוייפת, כי ניקוסיה היא בחלק היווני של האי, ואיך זה יכול להיות שקפריסין התורכית מוציאה תעודה שעליה רשום שהכתובת שלהם היא בניקוסיה. (כמוכן שזו שטות מוחלטת, בגלל שכל מי שמכיר את קפריסין, יודע שניקוסיה היא עיר חצויה, שמשמשת כעיר הבירה של שתי המדינות).

טענה נוספת שלו היתה שהוא בדק עם השירותים הוטרינריים של קפריסין היוונית, ונדע לו שמי שחתום על התעודה הוטרינרית – איננו וטרינר. שוב, זו טענה מגוחכת, שאסור לד"ר עוזרי כעובד ציבור להעלות על דל שפתיו (כל עוד אין לו הוכחה לטענתו). בכל מקרה, חשבתי שעוזרי מדבר כפי שהוא מדבר בגלל שהוא כועס, ומן הסתם הכעס הזה יעבור לו.

12. כך או כך, לגבי היבוא שעומד עכשיו על הפרק, לאחר שקראנו את המכתב של השירותים הוטרינריים של קפריסין התורכית, ומכיוון שמדובר על יבוא בעלי חיים לצורך שחיטה מיידית בחג הקורבן החל בתחילת חודש מרץ – איננו רואים שום טעם מבחינה וטרינרית להתנגד לביצוע היבוא. בית המשפט בדרך כלל לא נכנס לשאלות מקצועיות, ולא יתערב בהחלטה שנראית לכאורה מקצועית של השירותים הוטרינריים. אולם במקרים קיצוניים, אם נוכיח שהחלטה שלכם נובעת משיקולים זרים ופסולים – בית המשפט לא יחסס להכריז על החלטה כזו כפסולה.

13. לסיום, אודה לך באס תפעיל את שיקול דעתך, ותחסוך לנו ולמדינה מאבק משפטי מיותר – שבו אנו משוכנעים כי ננצח. הנזק שאתם עומדים לגרום לחברת האחים עפאנה הוא נזק בהיקף של עשרות אלפי דולרים, ופשוט חבל לגרום נזק כזה שלא לצורך. (במיוחד אם בסופו של דבר המדינה תאלץ לשלם את המחיר).

בכבוד רב

איל ארליך

העתקים: - מנכ"ל משרד החקלאות, מר יוסי ישי
- עו"ד אברהם גל
- חברת האחים עפאנה בע"מ
- ד"ר רוני עוזרי

AFANA BROS. COMPANY

Trading, Industrial

LTD



شركة عفانة اخوان

للصناعة والتجارة

المساهمة المحدودة

**TO THE ISRAELI VETRENARIAN SERVICES
ATT. : DR. RONI UZERI**

FROM : AFANA BROTHERS CO.

DEAR DR. UZERI :-

WE HEREBY AFANA BROTHERS COMPANY
CONFIRM FOR YOU THAT MR. EYAL ERLICH IS
REPRESENTING US IN THE ISRAELI VETRENARIAN SERVICES,
AND WE GIVE HIME A PROXY TO REPRESENT US IN ANY
ISSUE REGARDING OUR IMPORT ACTIVITY.

BEST REGARDS

AFANA BROTHERS COMPANY

1004 T

Palestinian Authority
Ministry Of Agriculture
Veterinary Services and Animal Health



المصلحة العامة الفلسطينية
 وزارة الزراعة
 مديرية الخدمات البيطرية وصحة الحيوانات

PERMIT FOR IMPORTING ALIVE ANIMAL / No. ALL CUSTOMS TO BE PAID 2001/CG029

07-2458995 / تلفون

بيت حانون

Address: GAZA-BEIT HANON

إبن إسميرال / حيوانات حية / رقم: جديع الرسوم الجمركية كانتة
 اسم المستورد / شركة عتانة لحوان
 Importer: AFANA BROS. Co.

IDENTIFICATION MARKS	COUN. OF EXPT	COUN. OF ORIG	EXPORTER	AN. WEIGHT	NO.	Purp of Import	ANIMAL SPECIES	No.
تعرّف	بلد المصدر	بلد الاصل	المصدر	وزن الحيوان	الرقم	غرض الاستيراد	نوع الحيوان	العدد
EAR TAG	CYPRUS	CYPRUS	TOPRAK URUNLERI KURUMU CO. CYPRUS	290 KG.	#300#	FOR SLAUGHTERING	ALIVE AUSTRALIAN BULLS	-1
							NON CASTRATED	
							AGE/6-8 M	

This Permit is Valid Until 30/7/2001 : سارية المفعول حتى تاريخ

Issued On: 31/1/2001 تاريخ إصدار (الإن):

THESE BULLS SHALL PASS FROM PORT OF ARRIVAL TO GAZA DIRECTLY & TO BE SLAUGHTERED WITHIN (21) DAYS AFTER IMPORTATION (QUARANTINE MEASURES IN AFANA QUARANTINE)

DATE OF SHIPPING : 15/2/2001
 DATE OF ARRIVAL : 17/2/2001
 NAME OF VESSEL : BADER
 ** ATTACHED DOCUMENTS
 VETERINARY CERTIFICATE
 OTHER CERTIFICATES

** TESTS

Palestinian Authority
 Ministry of Agriculture
 Mahmoud A. Abu Samrah
 General Director

Dr. IBRAHEM AL AKIRAS
 DIRECTOR OF VETERINARY SERVICES
 AND ANIMAL HEALTH

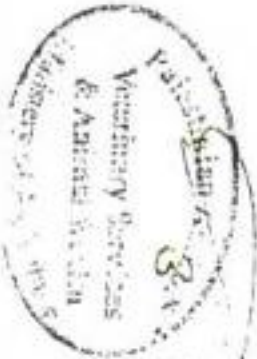

المصلحة العامة الفلسطينية
 وزارة الزراعة
 مديرية الخدمات البيطرية وصحة الحيوانات

Palestinian Authority
Ministry Of Agriculture
Veterinary Services and Animal Health



السلطة الفلسطينية
وزارة الزراعة
مديرية الخدمات البيطرية وصحة الحيوان

PERMIT FOR IMPORTING ALIVE ANIMAL / No :-

ALL CUSTOMS TO BE PAID

2001/G030

بلغ الرسوم الجمركية عشرة

إثن استيراد/حيوانات حية / رقم :-

07-2458995 / تلفون

بيت حانون / غزة - بيت حانون

Address: GAZA-BEIT HANON

إسم المستورد/ شركة عصفرة لحيوان
Importer: AFANA BROS. Co.

EAR	CYPRUS	CYPRUS	TOPRAK URUMERI	90-50 KG	SHORN	PUR	ALIVE
TAG			KURUMAU Co.		HEADS	SLAUGHTER	MALE SHEEP
			CYPRUS				NON-CASTRATED
							AGE: 8-12 MONTHS

This Permit is Valid Until 30/7/2001 : سارية المفعول حتى تاريخ

Issued On: 31/1/2001 : تاريخ إصدار الأذن

DATE OF SHIPPING 15/2/2001

DATE OF ARRIVAL 17/2/2001

NAME OF VESSEL: BADER

- ** ATTACHED DOCUMENTS
- VETERINARY CERTIFICATE
- OTHER CERTIFICATES

- ** TESTS
-
-
-
-

THESE SHEEP SHALL PASS FROM PORT OF ARRIVAL TO GAZA DIRECTLY & SLAUGHTERED WITHIN 21 DAYS AFTER IMPORTATION

Dr. IBRAHEM AL AKHRAS
DIRECTOR OF VETERINARY SERVICES
AND ANIMAL HEALTH

Handwritten signature of Dr. Ibrahim Al Akhras

Handwritten date: 31.1.2001

Authority
Ministry of Agriculture
Houd A. Abu Samirah
General Director

Handwritten text: مدير الخدمات البيطرية وصحة الحيوان

Palestinian Authority
Veterinary Service
& Animal Health

Handwritten note in a box: *Handwritten text, possibly "Handwritten" or similar.*



**TURKISH REPUBLIC OF NORTHERN CYPRUS
MINISTRY OF AGRICULTURE AND FORESTRY
VETERINARY SERVICES**

Date: 25.01.2001

To: Dr. Roni Uzeri
(Manager of Import and Export, Israeli Veterinarian Services)
Fax No: 00972-3-9605194
From: Kamil Aktoğali
(Director of the Veterinary Department of TRNC)
Subject: Export of live sheep & cattle.

Telephone No: 0392 - 22 - 53351
Fax No: 0392 - 22 - 53536

Dear Mr. Uzeri.

My name is Dr. Kamil Aktoğali, and I am the Director of the Veterinary Department of Northern Cyprus.

We want to export live cattle (bulls), lambs, kids and sheep to Israel and Palestine, as we have done in the past.

In our island we have very good and professional control from veterinarian point of view, our main veterinarian problems are: Mastitis, various Pheumonia, new-born diseases, sterilitte, ect.

Our country is free of these diseases: BSE, Scrapie, Rinder Pest, Foot and Mouth Disease, Antrax, Rabies, Sheep Fox.

You are welcome to visit us if you have any question. We will be happy to answer you.

Looking forward for good co-operation.



Director General, Veterinary Dept. of TRNC



משרד החקלאות ופיתוח הכפר
המנהל הכללי

1 פברואר, 2001
ח' שבט, תשס"א

לכבוד
תא"ל יוסף מישלב - סגן מתאם הפעולות בשטחים
מר מנחם זליחובסקי - סגן מנהל רש"ת

הנדון: עלויות מסוף קרני - תות שדה מרצועת עזה

א. בעקבות ביטול הליוויים של התוצרת המיועדת ליצוא מרצועת עזה, והקמת הטרנזיט במסוף קרני נחסכה עלות למערכת הביטחון בהיקף של כ- 240 אלש"ח בעונה הנוכחית.

בשיחות עם המגדלים מהרצועה סוכם שעלות היצוא לא תגדל בעקבות המעבר להפעלת הטרנזיט, הואיל ועלויות הטרנזיט גבוהות בכ- \$100 לטון מאשר בעונה שעברה, יש צורך במימון הפער שנוצר, הואיל והוא מוטל על מפעיל הטרנזיט, וחבי היצוא אגרוסקו.
יש, איפוא, לשקול את השתתפות מערכת הביטחון בעלות הנוספת כנגד החיסכון בהוצאות כתוצאה מביטול הליוויים.

ב. הטרנזיט שהוקם במסוף נותן את מלוא השירותים למגדלים, ולמעשה מחליף את עבודת המסוף כמעט לחלוטין, למרות זאת ניגבת אגרה אחידה בסך של 250 ש"ח למשאית קטנה ו- 370 ש"ח למשאית גדולה, הן לתוצרת רגילה והן לתוצרת המיועדת ליצוא.

יוצא, איפוא, שלמרות שהטרנזיט מבצע את פעולות המסוף, ונושא במלוא הפעילויות, גובה רשות שדות התעופה אגרה מלאה.
יש איפוא, להקטין עד כדי מינימום את גובה האגרה הניגבות בגין תוצרת המיועדת ליצוא.

אודה על שיתוף פעולתכם בפתרונות המוצעים.

בברכה
יוסי ישי
המנהל הכללי

העתק: יוסי קוצ'יק - מנכ"ל משרד רוה"מ
אלוף מנדי אור - מתאם הפעולות בשטחים
אבי קוסטליץ - מנכ"ל רשות שדות התעופה

שם קובץ 5728

מדינת ישראל
משרד החקלאות
לשכת הסנות הכללי

1 פס

פס

גריי פס / אג

גריי לוי 120-140 /

מדינת ישראל - אג
מדינת

מדינת אג =

גריי /

אל: יוסי ישי - מנכ"ל משרד החקלאות

מאת: עוזי קוריס - מנהל אגף הירקות אגרקסקו

הנדון: עליות מסוף קרני - לתות שדה פלשטיני

- א. בעונה הקודמת 99/2000 שווקו כ- 800 טון תות שדה מרצועת עזה באמצעות חברת אגרקסקו דרך מסוף ארז לטרנזיט במושב כוכב מיכאל. התוצרת הפלשטינית קיבלה ליווי ביטחוני כפי הנדרש שעלותו הממוצעת היתה כ- 2000 ש"ח ליום עבודה א כ- 120 ימי עבודה במהלך העונה בתקופות נובמבר 99 עד מרץ 2000. סה"כ השקיעה מערכת הביטחון בנושא הליוויים כ- 240,000 ש"ח. הוצאה זו נחסכה לחלוטין בעונה הנוכחית 2000/2001 עקב המעבר מארז לקרני.
- ב. בעונה זו נקלטת כל התוצרת במעבר קרני שנערך במיוחד לקליטת התות מעזה. מסוף קרני גובה עבור כל משאית קטנה 250 ש"ח אגרה ועבור כל משאית גדולה 370 ש"ח אגרה. בתמורה לאגרה נותן מסוף קרני שירותי בידוק ביטחוני פריקה והעמסה ושילוח התוצרת לתחומי מדינת ישראל. בשונה מתוצרת חקלאית אחרת, עבור התות שדה הוקמה מערכת נפרדת על פני דרישות הגורמים המוסמכים כולל פריקה מהצד הפלשטיני, בדיקה ביטחונית פרטנית (תוצרת מיועדת לתובלה אווירית לחו"ל). קירור, טעינה למשאיות, ביקורת איכות הפרי, ושילוח למסופי הייצוא ללא מעורבות של רשות שדות התעופה. יוצא איפה שרשות שדות התעופה מקבלת כספים על שירותים שאיננה נותנת לענף תות השדה.
- ג. על מנת להפעיל את מערכת הטרנזיט המיוחדת בקרני נאלץ מנהל הטרנזיט מיכאל חדד להשקיע כ- 100,000 ש"ח בסגירת המקום, התקנת מערכת קירור, מערכת תקשורת, חשמל, מסועים, משרדים וכמו כן מחויב באופן שוטף ע"י רשות שדות התעופה בכל עלויות שימוש בחשמל, טלפון וכו'.

ד) **שירותי הביקורת של הגנת הצומח** - נדרשים בתוספת כח אדם מיוחד לבדיקת האיכות של התוצרת הפלשתינית בעלות נוספת של כ- **200,000 ש"ח לעונה** כולה עקב המעבר המיוחד לטרנזיט קרני. שלא לדבר על כך שיש הפעלה נוספת עבור החקלאים הישראלים אשר נותרו בטרנזיט כוכב מיכאל ומקבלים שירותים במקום.

לסיכום:

עובדת המעבר לקרני גורמת הוצאה נוספת לא מבוטלת לכל טון תות שדה מעבר לעלויות שהיו בעבר כאשר התוצרת הפלשתינית זרמה דרך מעבר ארז.

העתק: שלמה תירוש - מנכ"ל אגרקסקו
צבי אלון - סמנכ"ל לסחר חוץ