

מדינת ישראל

משרד המשפחה

10

משרד: העצמאות

שמות מחוקקים - בקשה

שנת ינואר 1968

1.68 - 10.68

תיק מס' 17

17

מחלקה

לשירות



שם תיק: שטחים מוחזקים - הגדה

מזהה פנימי: **61313/17-גל**

מזהה פריט: 0003mit

כתובת ז-10-6-307-3

תאריך הדפסה: 27/09/2016

2/1/68

אל: ד"ר מ"צ לחקופה האקוס

דו"ח מע"צ לחקופה 28.9.68 עד 12.10.68

א. העסקה - להלן היקף העסקה לפי נפות :-

תחזיה לפי חכניה <u>העסקה</u>	מועסקים בפועל	1. מחוז שכם
פועלים 500	250	א. נפת שול כרם
" 1300	700	ב. נפת שכם
" 500	350*	ג. נפת ג'נין
		ס"הכ
<u>" 2300</u>	<u>1300*</u>	2. מחוז רמאללה
" " 600	531	א. נפת רמאללה
" " 300	221	ב. נפת בית לחם
" " -	337 כביש פסחה	ג. נפת יריחו (אנשי עזה כלבד)
	286 כביש ג'יפטליק	ס"הכ
" 900	1375	3. מחוז חברון
" 1700	1700	ס"הכ כללי
<u>" 4900</u>	<u>4375</u>	

אכ - 100 פועלים נוספים מעוסקים ע"י קבלנים מכביש ג'יפטליק בית שאן הם מנפת שכם וחלק מנפת ג'נין.

ב. עבודות כביצוע כבישים ושדות נחיתה

1. מחוז שכם

א. דרכים חדשות

דרך סופרין - שופה
דרך עזקה סלפית
בעלה - דיר אחסון
דרך מכביש טובס-לחירבה קישדה
דרך לסבסטיה
דרך יעבד

ב. הרחבת כבישים קיימים

דיר סארף - ג'נין
ג'נין-טובס-שכם
פייסל - ג'יפטליק
ג'יפטליק בית שאן

ג. עבודות אחזקה

קלקליה - שכם
שול כרם - שכם
שול כרם יעבד
כבישים שונים

ד. שונות

כביש כפרי זכובה

פריצת הדרך בטלבי גמר
בעבודה
מחעכביה בגלל מחסור בפועלים.
ממשיכים
ממשיכים
בטלבי גמר

הקבלן התחיל בהספקת חומר
15 ק"מ בעבודה חל הקבלן 5 ק"מ נוספים
הקבלן יתחיל בהספקת החומר.

הסתיים
יגמר החודש
יגמר החודש
יגמר החודש

יגמר החודש

2. מחוז רמאללה

א. דרכים חדשות

פסחה עין גדי

ב. הרחבת כבישים קיימים

רמאללה - לטרון

רמאללה - לובן

יריחו ג' צפולק

ג. עבודות אחזקה

יריחו טיובה

כבישים אחרים במחוז

בית לחם - גוש עציון

3. מחוז חברון

א. כבישים חדשים

כביש עוקף חברון

כביש רפאי - יאסה

ב. הרחבת כבישים קיימים

חברון - דהריה

ג. עבודות אחזקה

זפות כביש ראשי בחברון

ג. בניינים

1. מחוז טכס

מכס גשר דמיה

5 בחי טפר

מקומות קאזטים

בי"ס סלפוט

בי"ס טול כרם

2. מחוז רמאללה

מכס גשר אלמבי

קרנטינה ע"י גשר אלנבי

10 בחי טפר

בית חולים בית לחם

סיפוף קבר רחל

טבילים במחנה בית אל

מסדר ריחוי רמאללה

3. מחוז חברון

51 בחי טפר

עבודות למתחילים

העבודה נמשכת.

העבודה נמשכת
נמשך

המשך העבודה

בעבודה

קטטה אומדן לעבודות חורף
עבודות אחזקה יגמרו החודש
עבודות אחזקה נמשכות
התחלת העבודה מתעקבת בגלל סיבות טכניות
התחלת העבודות מתעקבת בגלל סיבות טכניות

הכנון עבודות חורף
בביצוע
בביצוע
בביצוע
מכיס לתקציב
מכונים מכרז
מכונים מכרז

המשך ביצוע
מכונים מכרז

איזנברג

קצין מטה מע"צ

פג/רח

מעקדה איזור
יהודה ושומרון
1030 -
29 בספטמבר 1968
ז' בתשרי תשכ"ט



אל: מנהל מעקדה

דו"ח מע"צ לתקופה 15.9.68 עד 27.9.68

א. העסקה - להלן היקף העסקה לפי נפות :-

החזיה לפי הכנית העסקה	מועסקים בפועל	1. סווד אכס
פועלים 500	350	א. נפה סול כרט
" 1300	800	ב. נפה שכס
" 500	500	ג. נפה ג' ניין
" 2300	1650*	סה"כ
		2. סווד רמאללה
" 600	563	א. נפה רמאללה
" 300	255	ב. נפה בית לחם
" -	372	ג. נפה יריחו (אנשי עזה בלבד)
	260	סה"כ
" 900	1450	
" 1700	1700	3. סווד חברון
" 4900	4800	סה"כ כללי

* כ - 100 פועלים נוספים מעוסקים ע"י קבלנים בכביש ג' יפסליק בית אן הם מנפה שכס וחלק מנפה ג' ניין.

ב. עבודות כביצוע כבישים ושדות נחיתה.

1. סווד שכס

א. דרכים חדשות

דרך סופריין - שופה
דרך עזקה סלייט
בעלה - דיר אחסון
דרך מכביש טובס-לחירבה קיסדה
דרך למבטטיה
דרך יעבר

ב. הרחבת כבישים קיימים

דיר שארף-גי' ניין
ג' ניין - טובס - שכס
פייסל - ג' יפסליק
ג' יפסליק בית אן

קטע סופי נמסר לקבלן החלחת העבודה בסבוע הבא.
15 ק"מ בעבודה של הקבלן 5 ק"מ נוספים לקבלן
יוחיל בסבוע הבא.

ג. עבודות אחזקה

קלקליה - שכס
סול כרט - שכס
סול כרט יעבר
כבישים סונים

ד. שונות

כביש כפרי זבובה
יגמר בחודש הבא.

Handwritten signature and date: 10/10/68

פורציה כ - 3 ק"מ
עבודות העפר גמורות אין הקצבה לזיכוח.

2. מחוז רמאללה

א. דרכים חדשות

פסחה עין גדי
כביש ומגרש חניה להורדיון

ב. הרחבת כבישים קיימים

רמאללה - לטרון
רמאללה - לובן
יריחו ג'יפטליק

ג. עבודות אחזקה

יריחו טייבה
כבישים אחרים במחוז
ביח לחם - גוס עציון

3. מחוז חברון

א. כבישים חדשים

כביש עוקף חברון
כביש רפיה - יאטה

ב. הרחבת כבישים קיימים

חברון דהרים

ג. עבודות אחזקה

יאטה סמוע
חלחול - הקוע
זפוח כביש ראשי בחברון

כ - 50% גמור
זיכוח בלבד כ - 50% גמור

המסך העבודה.

גמור

גמור

בעבודה - הקציב בהסתמכות עיריית חברון 30% .

בניינים

1. מחוז סכס

סכס גטר דמיה
5 בחי ספר
תיימות קדושים
ב"ס - סלפית
ב"ט - טול כרם

2. מחוז רמאללה

סכס גלר אלנבי
קרנטינה י"ז גטר אלנבי
10 בחי ספר
בית חולים בית לחם

3. מחוז חברון

בית ספר בערוב
51 בחי ספר

נעשה אומדן לעבודות חורף
עבודות אחזקה יגמרו בחודש הבא.
עבודות אחזקה שמחכות
התחלת העבודה בעוד שבוע
התחלת העבודה בעוד שבוע

בביצוע בור לבדיקה רכב
בביצוע
בביצוע
בביצוע

בעבודה

המסך ביצוע

ד. איזנברג

קצין מטה פע"צ

מדינת ישראל

משרד העבודה

המ.ק.א.מ.פ.
25 - 2/10/68

מס' 7

א.י.י.

מס' תע"מ 1968

מס' 33/3/7

אל: מר ח. לב-כוכב, מנכ"ל משרד העבודה, ירושלים

מאת: מ. שהמי, סגן מנהל מע"צ

הנדון: אזור יהודה והשומרון - דרכי הבור לפחנות צה"ל

בהמשך לישיבה אצל עוזר שר הבטחון ביום 15.2.68, נפגשתי עם אל"מ חרסינה, ראש אג"מ/הגמ"ר ועם מר איזנברג לכדיקה הנושא מקרוב.

משרד הבטחון מסר לקק"ל בצו עבודות העפר ברוחב של 6 מטר, לכבישי הבור לפחנות צה"ל באורך כולל של כ-50 ק"מ.

קק"ל העריכה בצו עבודות העפר ברמה של עבודה מריצה הנעשית על ידה, ללא כל הירוק והסדרי ניקוז ב-2.75 מיליון ל"י; לדברי מר איזנברג, הודיעה קק"ל בפגישה אחר שבמסגרת הדבר יעלה יותר יצטרך משרד הבטחון לדאוג לחסר. לשאלתו מה יקרה אם זה יעלה פחות, הוא נענה שקק"ל אינה היה על רוחצים.

על אף בקשותיו של מר איזנברג לא נמסרו לו כמות העבודה לבצוע, מרש לדרך עציון - רובליה, שארכה כ-7.5 ק"מ, וכמות התמורה בה ספחכמות ב-53,000 ש"ק.

אם נתיחס לכביש כמר עציון - רובליה במקרה אופייני, לא יעלו כל עבודות העפר לבצוע על 500,000 קוב"מ.

לבטוח אסדן העבודה שננקט על ידי קק"ל הודיע מר אלכסנדרהון בפגישה עם ה"ח חרסינה ואיזנברג שהם לקחו בחשבון שכל התמורה בתציבה.

כפי שהודיעתי בפגישה עם עוזר שר הבטחון, בצו העבודה ברמה של קק"ל שם לא אה השקעה מבחינה ניצולה לחבורה אזרחית כל ימות השנה, גם לשנה ארוך.

פחוך בדיקה התכניות שבקשומנו ל-3 הנושאים: כמר עציון - רובליה, ג'נין - בזק, וג'נינה לפחנה חורון, יש לגישה אלה אספקטים החבורתיים-אזרחיים, ורצוי היה בהחלט לנצל את הממורים המבוצעים גם עבור התבועה האזרחית.

לבטוח המעורר גם בעיה אחזקת דרכים, כשהקק"ל, כהאם למקובל, תדנה את המקום מיד עם השלמת עבודות המריצה והציבור יתחיל להשתמש בדרכים, ואז אנו נעמוד בפני בעיה שפחורונה היחידי יהיה כמעט טלילה הדרך כחדש.

לידיעה וכל מעולה הנראית לך.

מ. שהמי
סגן מנהל מע"צ

... ..
... ..
... ..

... ..

... ..

... ..

... ..

... ..

... ..

... ..

... ..

... ..

... ..

... ..

... ..

... ..

סכום דיון ספגית שהתקיימה בלשכה מנכ"ל העבודה
ביום 9.8.68 בתל-אביב
בענין העסקה באזור יהודה ושומרון

השתתפו: חת' אלוף ורדי, טר ד. ארנון - מפקדה יהודה ושומרון
טר ה. לב-כוכב, טר ד. כוכבי, טר י. חבוסי, טר י. יקיר - מטרו העבודה

א. קריטריונים לפעול בעבודת

1. דורשי עבודה הזכאים להרשם בלשכות העבודה יהיו:
 - א. שכירים המתרגמים מעמל כמיהם שאין להם מקור פרנסה אחר.
 - ב. בעלי כושר עבודה גאוה.
 - ג. דורשי עבודה שגילם נע 18 שנה עד 60 שנה, אלא אם כן דורש העבודה הוא מפרנס יחיד של משפחתו (טעיף זה הוא הנחיה בלבד שהבוק חוץ כדי בצוק).

2. בשליחה לעבודה יתחשבו בגורמים הבאים:
 - א. גודל המשפחה.
 - ב. מספר המטרגמים במשפחה.
 - ג. עומק האבטלה.

ב. שתי הפעולה של הלשכות

1. הלשכות לא ימנו עובדים לעבודה טבעיה, בשלב ראשון של פעולתן.
2. הלשכות פעלו בשליחה עובדים מיהודה ושומרון לעבודות יזומות ולעבודות רגילות ומקצועיות, לפי דרישה שדומה העסקה בישראל.
3. הלשכות יפעלו ע"י ערכים מקומיים במיקוח צמוד של קט"ט העסקה ועוזריו.

ג. מכסות עבודה יזומה

1. לעבודה מקצועית לא תקבענה מכסות.
2. לעבודה יזומה, בשלב ראשון, תקבענה שתי ימות:
 - א. ריוק או נסוי בלי ילדים - המכסה תהיה דו-חודשית. חודש אחד מסומן עבודה מלאה לעובד ובחודש השני לא מסומן עבודה.
 - ב. נסוי קט ילדים - המכסה תהיה תלת-חודשית, יסומנו לעבוד שני חודשים רבועים וחודש אחד ישאר ללא עבודה.

ד. שבר

1. שבר הפועלים בעבודות טבעיות בישראל לא ישולם ע"י המעביד במישרין לעובד.
2. שדומה העסקה יבדוק אם האפשרות להפעלה מידור התשלומים לסם השלום שבר הפועלים.
3. השכר שהמעביד ישלם יכלול גם הנאים טוביאליים שישתלמו לפי נוהל סיקבע.
4. החלת חוק הביטוח הלאומי סיבדק בועדה מנכ"לים.

THE UNIVERSITY OF CHICAGO
DEPARTMENT OF CHEMISTRY
PHYSICAL CHEMISTRY

PHYSICAL CHEMISTRY
OF THE UNIVERSITY OF CHICAGO

PHYSICAL CHEMISTRY

1. THEORY OF SOLUTIONS
 - a. GENERAL PRINCIPLES
 - b. ACTIVITY
 - c. RAUL'S LAW
 - d. DEVIATION FROM IDEALITY

2. PHASE EQUILIBRIA

- a. PHASE RULE
- b. PHASE DIAGRAMS
- c. CRITICAL POINT

3. PHASE EQUILIBRIA

- a. PHASE RULE
- b. PHASE DIAGRAMS
- c. CRITICAL POINT

4. PHASE EQUILIBRIA

- a. PHASE RULE
- b. PHASE DIAGRAMS
- c. CRITICAL POINT

5. PHASE EQUILIBRIA

- a. PHASE RULE
- b. PHASE DIAGRAMS
- c. CRITICAL POINT

ה. תפנית והכוונת פועלים

1. מנהל שרות התעסוקה יקבע תמונה במשרדו הראשי שיטמט "כחובת מרכזית" לספול בלעדי בנושא בכללותו, לרבות קביעת סטטר וסוגי הפועלים שיהיו דרושים לעבודה בישראל.
2. כל פניה לתעסקת עובדים בישראל תלה לסמונה.
3. התמונה יברוק כל פניה כאמור, על פי קריטריונים סיקבעו, שתחליט לתענות לה, יפנה את הדרישה לקמ"ט התעסוקה ביחודה והשומרון.
4. קמ"ט התעסוקה ימקל לצורך זה גם כנציג שרות התעסוקה באזור יחודה והשומרון.
5. קמ"ט התעסוקה יוציא מכתבי שליחה אישיים עם העתק ללשכת העבודה שבתחומה סופנה הפועל. (מר חכמי יעבר הטפסים הדרושים לטכאבי השליחה עם התקנים הדרושים).

ו. פת התנסה

היוקן הטפטי של סטרד העבודה ויוקן טפטי על הטפסל יברוק את ענין השלום ממכנסה הפועבים הפועקים בישראל, ויציעו נוהל בנדון.

ז. הוצאת נוהלים

טכוס זה יהווה בטיס לקבוד והוצאת נוהלים ע"י סטרד העבודה והטפסל. יוצאו שני נוהלים:
א. נוהל לשכות עבודה.
ב. נוהל העסקת פועלים מיחודה והשומרון בישראל.

ח. צו לשכות

עם טכוס הנוהלים יתאם קמ"ט התעסוקה ענין הוצאת צו טפע. הטפקד לפתיחת הלשכות בתאם לחוק הטקטי.

ט. תחולת

עבודות התכנה תסחיטנה קי חוף אוגוסט, פתיחת הלשכות - בראשית ספטמבר.

11. RECOMMENDATIONS

1. The Commission should continue to monitor the situation in the region and report to the Security Council.

2. The Commission should continue to cooperate with the United Nations.

3. The Commission should continue to monitor the situation in the region and report to the Security Council.

4. The Commission should continue to cooperate with the United Nations.

5. The Commission should continue to monitor the situation in the region and report to the Security Council.

12. CONCLUSION

The Commission has concluded that the situation in the region is serious and requires immediate attention.

13. APPENDIX

1. The Commission has received information from the following sources:

- a. The United Nations
- b. The Security Council
- c. The Commission's own investigations

14. REFERENCES

The Commission has referred to the following documents:

15. ANNEX

The Commission has attached the following documents:

2. כל פניה להעסקת עובדים בישראל תשלח לממונה.
3. הממונה יבדוק כל פניה כאמור, על פי קריטריונים שיקבעו, ומשהחליט להעביר לה, יפנה את הדרישה לקמ"ט התעסוקה ביהודה והשומרון.
4. קמ"ט תעסוקה יפעל לצורך זה גם כנציג שרות התעסוקה באיזור יהודה והשומרון.
5. קמ"ט תעסוקה יוציא סכתי שליחה אישיים עם העתק ללשכת העבודה שבתחומה מופנה הפועל. (סר חבושי יעבד הטפסים הדרושים למכתבי השליחה עם ההעתקים הדרושים).

- 1. At least one copy of the report shall be submitted.
- 2. The report shall be submitted to the Director, National Bureau of Standards, Washington, D.C., and to the appropriate Federal agency.
- 3. The report shall be submitted to the appropriate Federal agency.
- 4. The report shall be submitted to the appropriate Federal agency.

טכום דיון מפגישה שהתקיימה בלשכת
מנכ"ל עבודה
בענין העסקת פועלים מיהודה והשומרון בישראל

השתתפו ה"ה : ח. לב-כוכב, ד. כוכבי, מ. הר-ניב, י. חנושי,
ד. אייזנברג, י. יקיר.

א. קריטריונים לטפול בדורשי עבודה

1. דורשי עבודה הזכאים להרשם בלשכות העבודה יהיו :-

- א. שכירים המתפרנסים מעמל כפיהם שאין להם מקור פרנסה אחר.
- ב. בעלי כושר עבודה גאות.
- ג. אנשים שגילם נע מ-18 שנה עד 60 שנה.

2. בשליחה לעבודה יתחשבו בגורמים הבאים :-

- א. גודל המשפחה.
- ב. עומק האבטלה.

ב. שטחי הפעולה של הלשכות

1. הלשכות לא יפנו עובדים לעבודה טבעית, בשלב ראשון של פעולתן.
2. הלשכות יטפלו בשליחת עובדים ביהודה והשומרון לעבודות יזומות ולעבודות רגילות ומקצועיות, לפי דרישת שרות התעסוקה בישראל.

ג. מכסות עבודה יזומה

תקבענה בשלב ראשון 2 רמות בלבד - לרווק ולנשוי - שבועיים
בחדש; לנשוי + תלויים - מכסה מלאה.

ד. שכר

1. שכר הפועלים בעבודות טבעיות בישראל לא ישולם ע"י המעביד במישרין לעובד.
2. שרות התעסוקה יבדוק את האפשרות להפעלת מדור התשלומים לשם תשלום שכר הפועלים.
3. השכר שהמעביד ישלם יכלול גם תנאים סוציאליים שישתלמו לפי נוהל שייקבע.
4. החלת חוק הביטוח הלאומי תיבדק בוועדת מנכ"לים.

ה. הפניה והכוונת פועלים

1. מנהל שרות התעסוקה יקבע סמונה במשרד הראשי שיטמש "כתובת מרכזית" לטפול בלעדי בנושא בכללותו, לרבות קביעת מספר וסוגי הפועלים שיהיו דרושים לעבודה בישראל.

2375

12,000

25

0,700

25

0,300

25



קולקטורים
 קולקטורים
 קולקטורים
 קולקטורים

קולקטורים
 קולקטורים
 קולקטורים

3 מקומות
 3 מקומות
 10 מקומות

18 קולקטורים
 - 138 קולקטורים
 600 קולקטורים

12 מקומות - 4850

800 קולקטורים
 1800 קולקטורים

מקומות
 7 - מקומות
 18 קולקטורים

400 קולקטורים

20 קולקטורים

קולקטורים

350 קולקטורים
 150 קולקטורים
 800 קולקטורים
 100 קולקטורים
 150 קולקטורים
 200 קולקטורים

מדינת ישראל
משרד העבודה

חיפה 1 באב תשכ"ח

31 ביולי 1968

מס' 58ת/81

אל : סא"ל דב ארנון/רע"נ כלכלה, ד.צ. 1149-צ.ה.ל
מר יקיר, משרד העבודה - ירושלים.

הקמה
הצעות בדבר לשכות עבודה להכוונת עובדים
ביהודה ושומרון

א. 1) הקמת לשכות להכוונת עובדים

מוקמות בזה שש לשכות עבודה להכוונת עובדים שיפעלו במסגרת ובתחום יהודה ושומרון במסגרת הנוהלים שיקבעו לצורך זה.

2) תחום פעולות ומקום השרות

הלשכות תוקמנה במקומות הבאים : 1. חברון. 2. ראמאללה. 3. שכם. 4. ג'נין. 5. בית לחם. 6. טול כרם.
כל אחת מהלשכות תהיה בתחום הגיאוגרפי של המושלים הצבאיים - כל לשכה לאזור. הלשכות תהינה אזוריות והן תטפלנה בריכוז ידיעות על מצב העבודה והמובטלים, תעסוקה באספקת עבודה לדורשיה ובהפניית עובדים למקומות העבודה, הן בתחום הממשל הצבאי, והן בשליחת עובדים לתחום מדינת ישראל, בהתאם לנוהל ולסדרים שיקבעו ע"י הממשל הצבאי, משרד העבודה ושרות התעסוקה.
הלשכות תשתפנה פעולה בהכוונת עובדים עם גופים אחרים, בעניני הכשרה מיקצועית והדרכה בבחירת מיקצוע.

3) כפיפות הלשכות

הלשכות תהינה כפופות לממשל הצבאי ולמשרד העבודה, בהתאם לנוהל ולסדרים המקובלים לגבי יתר משרדי הממשלה. מבחינה נוהלית-ארגונית הן תהינה כפופות לקמ"ט התעסוקה של משרד העבודה ולפיקוחו.

4) הרכב ותנאי העבודה של הלשכה

כל עובדי הלשכה יהיו מקומיים, והלשכה תהיה מורכבת ממנהל, אחראי על ויסות ורישום עובדים וכן עובד מיוחד שיטפל באזור הכפרי שבתחום השפוט של הממשל הצבאי המקומי. הלשכה תרשום עובדים, תוציא פנקסי עבודה, תקבע זכאות עובדים לעבודה, תקבע את התור לעבודה, תקבע זכאות העובדים לשליחה לעבודה ותחליף עובדים, בהתאם לצרכים ולנוהל שיקבע ע"י הממשל הצבאי ומשרד העבודה.

5) פתקי שליחה לעבודה ורשיונות

כל פועל, שתקבע זכאותו לעבודה, ישלח לעבודה אך ורק באמצעות פתק שליחה, שהעתק ממנו ישמר בלשכה. הלשכה תטפל גם בפועלים כפריים ותדאג לשליחתם לעבודה ע"י פתקי שליחה לעבודה אישיים.

SECRET
CONFIDENTIAL
TOP SECRET

SECRET
CONFIDENTIAL
TOP SECRET

SECRET

CONFIDENTIAL

1) SECRET

SECRET
CONFIDENTIAL
TOP SECRET

SECRET

SECRET
CONFIDENTIAL
TOP SECRET

SECRET

SECRET
CONFIDENTIAL
TOP SECRET

SECRET

SECRET
CONFIDENTIAL
TOP SECRET

SECRET

SECRET
CONFIDENTIAL
TOP SECRET

מס' _____

6) מנוי עובדים

כל עובדי הלשכות יומלצו ע"י הממשל הצבאי וימונו ע"י קמ"ט התעסוקה, בהתאם ובמסגרת התקן שאושר, והם יהיו כפופים לתקן הממשל הצבאי.
העובדים יחויבו במבחנים, וסוגם יקבע בהתאם לכשרם ולתקן שאושר להם. תנאי עבודתם יהיו תנאי העבודה של יתר עובדי הממשל הצבאי.

7) ועדה קובעת ומכוונת

ליד כל לשכה תעמוד ועדה שתהיה מורכבת מהמושל הצבאי, קמ"ט תעסוקה או עוזרו, והיא תודמן אחת לחודש כדי לסקור את פעולות הלשכה ולקבוע המשך פעולת הלשכה בחודש הבא.

8) סגירת ופתיחת לשכות

מפקד יהודה ושומרון, בהמלצת משרד העבודה וקמ"ט תעסוקה, יקיס או יסגור, בצו שיפרסם, פתיחת לשכות נוספות או סגירת לשכות, ויקבע תחום שפוטן, הוא הדין לגבי ביטול לשכות, מזוג לשכות או פתחת סניפים חדשים בהן.

ב. 1) שליחה לעבודה

הלשכה תהיה אחראית לשליחה לעבודה בתחום יהודה ושומרון, וכול העבודות שמבוצעות ע"י הממשל הצבאי או פעולות שממומנות על ידם, הן באמצעותם והן באמצעות המוסדות והעיריות שחפציבן ממומן ע"י ממשלת ישראל- יחויבו לקבל עובדים באמצעות לשכות העבודה.

2) הוצאת רישיונות עבודה מחוץ לממשל הצבאי לשכונות הסייענה לממשל הצבאי בדבר הוצאת רישיונות עבודה מחוץ לממשל הצבאי בתחום מפינת ישראל, וזאת בהתאם לנוהלים ולסדרים שיקבעו ע"י משרד העבודה והממשל הצבאי.

3) בעית שכר

הלשכות תעסוקנה בכעיות שכר וקביעתן.

4) תנאי השרות

הלשכה תשרת את צבור העובדים ללא תשלום או תועלת חמריית ולא תקבל דמי עמלה או תמורה עבור הוצאותיה מאיזה צד שהוא. עובד לשכה לא יקבל שום תועלת חמריית.

22
111

ձ) Արև զարոյս

Սօս Կարմիր զարոյսը Կրթական Կենտրոնը զարգացնում է իր
արհեստագործական, մանկավարժական և կրթական
պատճենների արտադրությունը, որոնք համարվում են արհեստագործական
և կրթական համայնքի համար:

Դ) Արև զարոյս Կենտրոն

Սօս Կարմիր զարոյսը Կրթական Կենտրոնը զարգացնում է իր
արհեստագործական, մանկավարժական և կրթական համայնքի համար:

Ե) Արև զարոյս Կենտրոն

Սօս Կարմիր զարոյսը Կրթական Կենտրոնը զարգացնում է իր
արհեստագործական, մանկավարժական և կրթական համայնքի համար:

Ե. Դ) Արև զարոյս

Սօս Կարմիր զարոյսը Կրթական Կենտրոնը զարգացնում է իր
արհեստագործական, մանկավարժական և կրթական համայնքի համար:

Ս) Արև զարոյս Կենտրոն Կենտրոն Կենտրոն Կենտրոն Կենտրոն Կենտրոն
Սօս Կարմիր զարոյսը Կրթական Կենտրոնը զարգացնում է իր
արհեստագործական, մանկավարժական և կրթական համայնքի համար:

Ը) Արև զարոյս

Սօս Կարմիր զարոյսը Կրթական Կենտրոնը զարգացնում է իր
արհեստագործական, մանկավարժական և կրթական համայնքի համար:

Թ) Արև զարոյս

Սօս Կարմիր զարոյսը Կրթական Կենտրոնը զարգացնում է իր
արհեստագործական, մանկավարժական և կրթական համայնքի համար:

ירושלים 6
באב תשכ"ח 13
באוב 1968

אל : אל"מ דן חירס, לשכה עוזר שר הבטחון

מאח: המנהל הכללי

הנדון : כביש פשחה - עין גדי
מכתבך : ני/1940 מיום 2.8.68

1. אני מאשר תכנון של מכתבך (הבלתי חתום) בנדון.
2. למען הסדר הטוב אני חוזר ומצין כי ועדת המנכ"לים המצומצמת, מס' 17, לא דנה ולא החליטה על גובה ההשתתפות מחקציב רצועת עזה, ועל כך הערהי מיד עם קבלת הפרטיכל. דרישתנו להשתתפות בשעור של מלוא מחירו של יום עבודה יזומה ברצועת עזה, הוצגה על ידי כחנאי מרגע פעלתה השאלה לדיון.

נ ב ר כ ה ,
חנן לב-כוכב

העמק : מר ב. בטין, מנהל ס.ע.צ.
ד/א א. צור, עוזר שר הבטחון

לא במקור : מר ד. גבע
(11) (1971) מר ד. איזנברג

1. The purpose of this document is to provide information regarding the activities of the [redacted] in the [redacted] area.

2. The [redacted] has been identified as a [redacted] of the [redacted] organization.

3. The [redacted] is currently active in the [redacted] area and is engaged in [redacted] activities.

4. The [redacted] is believed to be in contact with [redacted] individuals in the [redacted] area.

5. It is noted that the [redacted] has been observed in the [redacted] area on several occasions. The [redacted] is believed to be a [redacted] of the [redacted] organization and is engaged in [redacted] activities. The [redacted] is believed to be in contact with [redacted] individuals in the [redacted] area.

SECRET

NO. 1001

1. The purpose of this document is to provide information regarding the activities of the [redacted] in the [redacted] area.
2. The [redacted] has been identified as a [redacted] of the [redacted] organization.
3. The [redacted] is currently active in the [redacted] area and is engaged in [redacted] activities.
4. The [redacted] is believed to be in contact with [redacted] individuals in the [redacted] area.

225

מדינת ישראל

לשכת עוזר שר הבטחון

חקריה, ה" אב חשכ"ח
מס' 2 אוגוסט 1968

ניו 1940

257260

ט.ל.	6320
מס' חש"ח	6. 8. 68
מס' חש"ח	
מס' חש"ח	
מס' חש"ח	
מס' חש"ח	

מר ח. לב-כוכב - מנכ"ל משרד העבודה
מר בטיין - מנהל מע"ץ
ר/אלוף צ. צור

הנדון: כביש פשחה - עין גדי

- בישיבה מס' 17 של ועדה המנכ"לים המצומצמת לשטחים המוחזקים, מיום 4.4.68, סוכם על השתתפות בביצוע הכביש מתוך הקציבי השטחים המוחזקים כלהלן:
 - מתוך הקציב התעסוקה של יהודה ושומרון נתחן השתתפות של 250 עובד לפי חישוב של 10 ל"י ליום, לעובד.
 - מתוך הקציב התעסוקה של רצועת עזה נתחן השתתפות של 250 עובד, לפי חישוב של 4.50 ל"י ליום, לעובד.
- בהתאם לאישור אגף התקציבים של האוצר, החישוב להוצאה על עובד בתעסוקה יזומה, בתקציב השטחים לשנת 1968/69, הוא כדלקמן:
 - באיזור יהודה ושומרון - 10 ל"י ליום לפי 300 יום בשנה
 - ברצועת עזה - 9 ל"י ליום לפי 240 יום בשנה
- בהתאם לאמור בסעיפים 1 ו-2 לעיל, צריכה להיות השתתפות הקציב השטחים בביצוע הכביש, כדלקמן:
 - מתקציב התעסוקה של יהודה ושומרון - 250 עובד x 10 ל"י ליום x 300 יום = 750,000 ₪
 - מתקציב התעסוקה של עזה - 250 עובד x 4.50 ל"י ליום x 240 יום = 270,000 ₪
 - סה"כ השתתפות הקציבי השטחים - 1,020,000 ₪
- משרד העבודה דרש להעביר השתתפות מתקציב התעסוקה של עזה גם עבור החומרים. החלטנו להעתיק לדרישה זו, ובניגוד להחלטת ועדה המנכ"לים (כמפורט בסעיף 1 לעיל), להעביר למשרד העבודה את מלוא הסכום הכלול בתקציב התעסוקה של עזה לתעסוקה 250 עובד (כולל חומר ושכר עבודה). לפיכך חתיה השתתפות הקציב השטחים, כדלקמן:

2.7%

מנהל תחום
מנהל תחום
מנהל תחום

9/8/68

ח.ל.

6/8/68

SECRET

SECRET

SECRET

SECRET

- 1. ...
- 2. ...
- 3. ...
- 4. ...
- 5. ...
- 6. ...
- 7. ...
- 8. ...
- 9. ...
- 10. ...
- 11. ...
- 12. ...
- 13. ...
- 14. ...
- 15. ...
- 16. ...
- 17. ...
- 18. ...
- 19. ...
- 20. ...
- 21. ...
- 22. ...
- 23. ...
- 24. ...
- 25. ...
- 26. ...
- 27. ...
- 28. ...
- 29. ...
- 30. ...
- 31. ...
- 32. ...
- 33. ...
- 34. ...
- 35. ...
- 36. ...
- 37. ...
- 38. ...
- 39. ...
- 40. ...
- 41. ...
- 42. ...
- 43. ...
- 44. ...
- 45. ...
- 46. ...
- 47. ...
- 48. ...
- 49. ...
- 50. ...

- א. 250 עובד א - 10 ל"י ליום א 300 יום = 750,000 ל"י
- ב. 250 עובד א - 9 ל"י ליום א 240 יום = 540,000 ל"י
- ג. סה"כ השתתפות הקציב השטחים = 1,290,000 ל"י

5. על חשבון הנ"ל הועברו לכס הסכומים הבאים:

- א. העברה כספית מרצועת עזה 405,000 ל"י
- ב. התחייבות להעברה כספית מיהודה ושומרון 900,000 ל"י
- ג. ס ה " כ 1,305,000 ל"י

6. מכאן שהועמד לרשות משרד העבודה כל הסכום שנדרש על ידו (ואף 15 אלף ל"י נוספות), ואנו רואים בזאת את העניין כמוסדר סופית.

ב ב ר כ ה ,

דן חירם, אל"ם

2
היט הוותיקה 2

[Handwritten signature]

דח/מש

- a. OBS error $x_{it} = \mu_i + \epsilon_{it}$ where μ_i and ϵ_{it} are $N(0, \sigma^2)$ and $N(0, \sigma^2)$ respectively
- b. OBS error $x_{it} = \mu_i + \epsilon_{it}$ where μ_i and ϵ_{it} are $N(0, \sigma^2)$ and $N(0, \sigma^2)$ respectively
- c. OBS error $x_{it} = \mu_i + \epsilon_{it}$ where μ_i and ϵ_{it} are $N(0, \sigma^2)$ and $N(0, \sigma^2)$ respectively

10. The model is $y_{it} = \beta_0 + \beta_1 x_{it} + \epsilon_{it}$ where ϵ_{it} is $N(0, \sigma^2)$

- a. $\beta_0 = 100, \beta_1 = 1$
- b. $\beta_0 = 100, \beta_1 = 1$
- c. $\beta_0 = 100, \beta_1 = 1$

11. The model is $y_{it} = \beta_0 + \beta_1 x_{it} + \epsilon_{it}$ where ϵ_{it} is $N(0, \sigma^2)$

- a. $\beta_0 = 100, \beta_1 = 1$
- b. $\beta_0 = 100, \beta_1 = 1$
- c. $\beta_0 = 100, \beta_1 = 1$



10/10

אסון כספי וימי עבודה לזרוע כביש פתוח - עין גור

מחיר
מחיר - מחיר
מחיר
18/8/68

מס' סדר	סוג התפוצה	יחידה	כמות	סוג הציוד	מחיר יחידה	סה"כ מחיר	סה"כ ימי עבודה
<u>חציבת לאורך של כ- 9,0 ק"מ:</u>							
1.	א. קדוח חורים לפצוצים	מ.א.	200,000	קומפרטורים	1.50	300,000 ₪	7,000
		מ.א.	200,000	ידיים	2.00	400,000 ₪	80,000
	ב. פנצ'ן	מ	400,000	ידיים	1.50	600,000 ₪	10,000
	ג. סינוני חומר	מ	100,000	ציוד	2.00	200,000 ₪	1,000
		מ	300,000	ידיים	4.00	1,200,000 ₪	200,000
2.	חפירה ופזור בכל טובי קרקע לאורך של כ- 23 ק"מ	מ	300,000	ידיים	4.00	1,200,000 ₪	190,000
3.	הובלה	מ	100,000	רכב	0.50	50,000 ₪	1,000
4.	הדוק	מ	50,000	ציוד	2.00	100,000 ₪	1,000
5.	ישור וחידוק עליון	מ	320,000	ידיים וציוד	0.50	160,000 ₪	3,000
6.	טולינג	מ	192,000	ידיים	1.20	230,400 ₪	19,000
7.	גריסה אבן	מ	30,000	מגרסה וידיים	3.00	90,000 ₪	15,000
8.	חורר אבן	מ	30,000	ידיים	5.00	150,000 ₪	30,000
9.	הדוק	מ	192,000	ציוד	0.30	57,600 ₪	1,000
10.	גהול ורשום	ימי עבודה	15,000	ידיים	10.00	150,000 ₪	15,000
11.	מדידות וחכנון					200,000 ₪	
12.	כלי עבודה					100,000 ₪	2,000
13.	הסעות					212,000 ₪	
					סה"כ:	5,400,000 ₪	575,000
14.	אספלט + חומר	טון	1,000	ידיים	180.-	180,000 ₪	2,000
15.	פזור (3 שכבות)	מ	192,000	ידיים	0.50	81,000 ₪	10,000
					סה"כ:	261,000 ₪	12,000
					סה"כ כולל:	5,661,000 ₪	587,000

מחיר
17.11.67

13/18 - סלמה

חלוקת התקציב ל-575 ימי עבודה. למי 100 ימי עבודה

1,100,000.- ל"י	100,000 ימי עבודה	1967/68
3,000,000.- ל"י	300,000 ימי עבודה	1968/69
1,300,000.- ל"י	175,000 ימי עבודה	1969/70

5,400,000

575,000

24% { 0,750,000 1/3
 - 0,550,000 2/3 ; 100 ימי עבודה
76% - 4,100,000 100 ימי עבודה

מ ש ר ד ה ע ב ו ד ה



הזעת תקציב להוצאה לשנת 1968/69
מפקדת אוזר יהודה והשומרון

תקציב מאושר לשנת 1967/68 ל"י	תקציב לשנת 1968/69 ל"י	מ ש ר ד ה ע ב ו ד ה	סעיף 18
-	-	<u>משרד העבודה</u>	18
-	-	<u>ד י כ ו ז</u>	
49,100	100,000	איגוד שיתופי - יהודה והשומרון	1860
23,700	27,000	פיקוח על עבודה ויחסי עבודה - יהודה והשומרון	1861
-	1,250,000	חנוך מקצועי - יהודה והשומרון	1862
1,493,000	2,029,000	מ.ע.צ. - יהודה והשומרון	1863
(-)1,565,800	(-)3,406,000	השתתפות הממשל הצבאי - יהודה והשומרון	
-	-	<u>איגוד שיתופי - יהודה והשומרון</u>	1860
(11)	(14)	סה"כ עובדים	
41,000	68,000	<u>פ ע ו ל ו ת</u>	
(11)	(14)	עובדי היחידה	101/11
41,000	63,000	א. נפת רמאללה (5)	
		ב. נפת שכם (6)	
		ג. נפת חברון (3)	
-	5,000	ימי עיון לחברי אגודות	111
8,100	32,000	<u>ס י נ ה ל ו א ר ג ו נ</u>	
1,000	2,500	צרכי משרד	745
800	1,000	הוצאות ארגוניות שונות	748
1,500	3,000	נקיון	762
	7,000	החזקת הבית - שכ"ד	763/02
1,500	2,000	החזקת הבית - טלפון, חשמל ומים	763/03
500	1,000	בדק בית ותיקונים	764
1,000	3,000	החזקת רכב (1)	782
800	4,000	דלק לכלי רכב	783
-	4,500	שכירת רכב	784
1,000	4,000	נסיעות, אש"ל והובלה	785

הצעת תקציב להוצאה לשנת 1968/69
מפקדת אזור יהודה והשומרון

תקציב מאושר לשנת 1967/68	תקציב לשנת 1968/69	מ ש ר ד ה ע ב ו ד ה	סעיף 18
לי"י (-) 49,100	לי"י (-) 100,000	ה ש ת ת פ ו ר י ו ת	
		השתתפות הממשל הצבאי - יהודה והשומרון	920/61
		פיקוח על העבודה ויחסי עבודה - יהודה והשומרון	1861
-	-		
(4)	(4)	סה"כ עובדים	
20,000	17,500	פ ע ו ל ו ת	
(3)	(4)		
14,500	17,500	עובדי הפיקוח על העבודה:	101/11
		א. נפת רמאללה (2)	
		ב. נפת שכם (1)	
		ג. נפת חברון (1)	
(1) 5,500	-	פרטים שאינם חוזרים	
3,700	8,500	ס י ב ה ל ו א ר ג ו ן	
300	1,000	צרכי משרד	745
-	1,000	הרכה והשתלמות	746
200	500	הוצאות ארגוניות שונות	748
1,000	2,000	בקיון	762
500	1,000	החזקת הבית	763
200	500	בדק בית ותיקונים	764
-	500	שכירת רכב	784
1,500	2,000	נסיעות, אש"ל והובלה	785
-	1,000	ה ו צ א ו ת ח ד - פ ע מ י ו ת	
-	1,000	ריהוט וציוד משרדי	802
(-) 23,700	(-) 27,000	ה ש ת ת פ ו ר י ו ת	
(-) 23,700	(-) 27,000	השתתפות הממשל הצבאי - יהודה והשומרון	920/61

הצעת תקציב להוצאה לשנת 1968/69

מפקדת אוזר יהודה וחשומרון

תקציב מאושר לשנת 1967/68 ל"י	תקציב לשנת 1968/69 ל"י	מ ש ר ד ה ע ב ו ד ה	סעיף 18
-	-	חבור מקצועי - יהודה וחשומרון	1862
(-)	(-)	סה"כ עובדים	
-	1,250,000	פ ע ו ל ו ת	
-	1,250,000	פעולות לחבור מקצועי	101
-	(-)1,250,000	ה ש ת ח פ ו ת	
-	(-)1,250,000	השתתפות המסל הצבאי - יהודה וחשומרון	920/61
-	-	ע ב ו ד ו ת צ י ב ו ר ר י ת	1863
(138)	(138)	סה"כ עובדים	
1,247,600	1,701,000	פ ע ו ל ו ת	
(138)	(138)		
407,600	451,000	עובדים	101/11
840,000	1,250,000	אחזקת כבישים	111
234,900	304,000	מ י נ ה ל ו א ר ג ו ר ז	
6,300	20,000	צרכי משרד	745
900	2,000	הוצאות ארגוניות שונות	748
21,000	35,000	הנחתת תשלומים	748/04
-	3,000	עובדי נקיון	761/21
1,000	1,500	חמרי נקיון	762
-	2,500	הסקה וגיבות	763/01
-	5,000	החזקת הבית - שכ"ד	763/02
-	7,000	חשמל ומים	763/03
-	4,000	מיסים עירוניים	763/04
4,000	3,000	בדק בית ותיקונים	764
5,800	12,000	דאר, טלפונים ומשלוחים	767
4,800	3,000	סדים ובגדי עבודה	772
45,400	50,000	החזקת כלי רכב (15)	782
17,800	26,000	דלק לכלי רכב	783
28,500	30,000	שכירת כלי רכב	784
13,200	40,000	נסיעות אש"ל והובלה	785

הצעת תקציב להוצאה לשנת 1968/69
מפקדת אוור יהודה והשומרון

תקציב מאושר לשנת 1967/68 ל"י	תקציב לשנת 1968/69 ל"י	מ ש ר ד ה ע ב ו ד ה	סעיף 18
-	-	חברת מקצועי - יהודה והשומרון	1862
(-)	(-)	סה"כ עובדים	
-	1,250,000	פ ע ו ל ו ת	
-	1,250,000	פעולות לחברת מקצועי	101
-	(-)1,250,000	ה ש ת ת פ ו ר י ו ת	
-	(-)1,250,000	השתתפות הממשל הצבאי - יהודה והשומרון	920/61
-	-	ע ב ו ד ו ת צ י ב ו ר י ת	1863
(138)	(138)	סה"כ עובדים	
1,247,600	1,701,000	פ ע ו ל ו ת	
(138)	(138)		
407,600	451,000	עובדים	101/11
840,000	1,250,000	אחזקת כבישים	111
234,900	304,000	מ י נ ה ל ו א ר ג ו נ	
6,300	20,000	צרכי משרד	745
900	2,000	הוצאות ארגוניות שונות	748
21,000	35,000	הנסחת תשלומים	748/04
-	3,000	עובדי בקיון	761/21
1,000	1,500	חסרי בקיון	762
-	2,500	הסקה וגיבות	763/01
-	5,000	החזקת הבית - שכ"ד	763/02
-	7,000	חשמל ומים	763/03
-	4,000	מיסים עירוניים	763/04
4,000	3,000	בדק בית ותיקונים	764
5,800	12,000	דאר, טלפונים ומשלוחים	767
4,800	3,000	מדים ובגדי עבודה	772
45,400	50,000	החזקת כלי רכב (15)	782
17,800	26,000	דלק לכלי רכב	783
28,500	30,000	שכירת כלי רכב	784
13,200	40,000	בטיחות אש"ל והובלה	785

הצעת תקציב להוצאה לשנת 1968/69
מפקדת אזור יהודה והשומרון

תקציב מאושר לשנת 1967/68 ל"י	תקציב לשנת 1968/69 ל"י	מ ש ר ד ה ע ב ו ד ה	סעיף 18
57,200	60,000	החזקת ציוד כבד	787
29,000	-	פרטים שאינם חוזרים	
<u>25,500</u>	<u>24,000</u>	<u>ה ה ו צ א ו ת - ח ד - פ ע ס י ו ת</u>	
4,700	5,000	ריהוט משרדי	802
8,500	4,000	שנויים במבנים והתקנות	804
8,000	15,000	ציוד לבתי מלאכה	806
4,300	-	פרטים שאינם חוזרים	
<u>(-) 15,000</u>	<u>-</u>	<u>ה כ נ ס ו ת</u>	
(-) 15,000	-	פרטים שאינם חוזרים	
<u>(-) 1,493,000</u>	<u>(-) 2,029,000</u>	<u>ה ש ת ת פ ו ר י ו ת</u>	
(-) 1,493,000	(-) 2,029,000	השתתפות הממשל הצבאי - יהודה והשומרון	920/61

מסרד העבודה

5

הצעת תקציב להוצאה לשנת 1968/69
מפקדת אזור רמת הגולן

תקציב מאושר לשנת 1967/68 ל"י	תקציב לשנת 1968/69 ל"י	מ ש ר ד ה ע ב ו ר ד ה	סעיף 18
-	-	<u>משרד העבודה</u>	18
-	-	<u>ר י כ ו ז</u>	
-	24,000	המשרד הראשי - רמת הגולן	1880
-	(-) 24,000	השתתפות הממשל הצבאי - רמת הגולן	
-	-	<u>המשרד הראשי - רמת הגולן</u>	1880
-	(-)	סה"כ עובדים	
-	6,800	<u>פ ע ו ל ו ת</u>	
-	6,800	עובדים ארעיים (2)	101/21
-	17,200	<u>מינהל וארגון</u>	
-	15,000	השתלמויות וקורסים	746
-	1,000	הוצאות ארגוניות שונות (כולל הדפסות)	748
-	1,200	שכר דירה	763/02
-	(-) 24,000	<u>ה ש ת ת פ ו ר י ו ת</u>	
-	(-) 24,000	השתתפות הממשל הצבאי - רמת הגולן	920/61

מ"ס כ"ל / אג"מ
 מ"ס נ"ל צבאי ובטחון מדחבי
 ענף מסל צבאי
 2332 טל.
 3475 מב-510(2407)
 תמוז תשכ"ח
 19 יולי 68

*מ"ס כ"ל / אג"מ
 מ"ס נ"ל צבאי ובטחון מדחבי
 ענף מסל צבאי
 2332 טל.
 3475 מב-510(2407)
 תמוז תשכ"ח
 19 יולי 68*

- אל"מ ד. זילרמן/לשכה עוזר ער הבטחון
- מפקדה אזר יהודה רשומרון/סגן המפקד (5)
- מפקדה מרחב מסל צבאי 64/סגן המפקד (5)
- מט"ר/אח"ק/ראש מה"מ (2)
- ע.ב.כ. ראש יחידה 490 (2)
- אמ"נ/בטחון עדה
- מפקדה פיקוד צפון/עמ"צ
- מפקדה פיקוד מרכז/עמ"צ
- מפקדה פיקוד דרום/עמ"צ

- מפקדה פיקוד צפון/לשכה האלוף
- מפקדה פיקוד מרכז/לשכה האלוף
- מפקדה פיקוד דרום/לשכה האלוף
- מסד העבודה-י"ד/גלים
- סדור החקיקה - חל-צבי
- מ"נ/מ"ל יפה - עק"ל דרום
- מ"נ/מ"ל פלד - עק"ל חיכוך
- מ"נ/מ"ל בלאט - עק"ל מרכז

הנדון: סיכום דיון להעסקת עובדים חוטבי הסטחים המוחזקים בישראל.

1. דיון בנדון התקיים ביום 15.7.68 ב-אג"מ/מ"צ"ב.
2. בדיון השתתפו:
 - מ"ל דויד - רע"נ מסל צבאי, יו"ר
 - מ"נ בלאט - עק"ל מרכז
 - מ"נ חיקי - עוזר עמ"מ העסקה מפקדה אזר יהודה רשומרון.
 - רס"נ גרינברג - אג"מ/מ"צ"ב
 - מ"נ יפה - עק"ל דרום
 - רס"נ מירון - אג"מ/מ"צ"ב
 - מ"נ טיסרון - מט"ר/אח"ק/מה"מ
 - מ"נ פלד - עק"ל חיכוך
 - רס"נ צמח - מפקדה פיקוד דרום/עמ"צ
 - מ"נ קליבך - לשכה עוזר ער הבטחון
3. מטרת הדיון להביע נוהל להעסקת עובדים חוטבי הסטחים המוחזקים בישראל וזאת לאור הנסיון שנרכש בהעסקת 500 העובדים בעבודות יעור.
4. בדיון נמסרה אינפורמציה ל"י הח' בלאט, חיקי ויפה על אופן ביצוע החלטת ועדה המנכ"לים בדבר העסקת 500 עובדים חוטבי יהודה רשומרון בעבודות יעור של עק"ל במרחב פיקוד הדרום.
5. מהאינפורמציה שנמסרה ניתן ללמד את הפרטים הבאים:
 - א. אין האום עם המטרה לגבי קביעת מקומות העבודה.
 - ב. העובדים נבחרים על דעה המוכתרים בלבד דבר שעלול להביא למסחר בתלושי העבודה ולסחירות. לפי הסמכה גובים המוכתרים - 5 ל"י בעד כל תלוש עבודה.
 - ג. לא ניתנים רשימות לעובדים להגיע למקומות העבודה ובחזרה.
 - ד. אין פיקוח על האנשים המוסעים בהוטבוסיים וקיימת אפשרות שיופעו גם אנשים שאין להם תלושי עבודה.

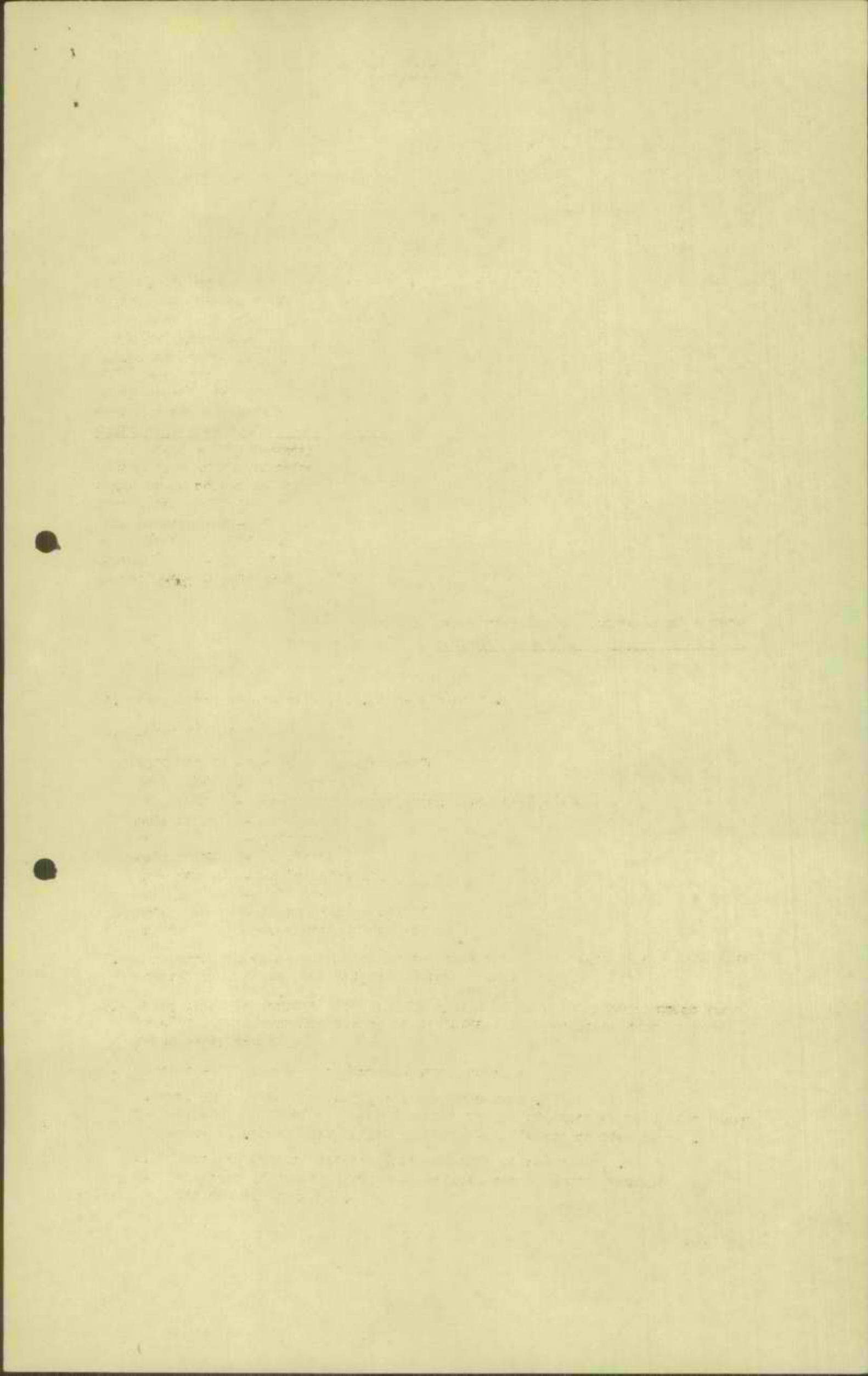

- ה. אין חוקה מספיק על העובדים במקומות העבודה .
- ו. לא נעשה זיהוי של העובדים וקימת אפשרות שאנשים אחרים יחליפו את בעלי החלוטיים.
- 6. לאור הנסיון והלקחים מהעסקה העובדים בעבודות יעור סוכה בדיון להציע את הנוהל ה"ב להעסקת עובדים תושבי המושבים המוחזקים ב"ראל" .
- 7. המכתבים מחבקים להמשיע לנו את הערותיהם עד 31.7.68 .

זא"הו מירון חס"נ
קפ"ב ענף אג"י
בטט ראג ומל"ק

אמ/דו

נספח לטיכום דיון
ב- אג"מ/מ"ב
מכתבנו: מב-510(2407)3475
מיום: יולי 68

נוהל להעסקת עובדים תושבי הסטחים המוחזקים בישראל
סיומה: הפרוה

הגדרות

- "מועמדים" - עובדי הסטחים שהגישו מועמדותם להיות מועסקים בעבודות בישראל.
- "מועסקים" - מועמדים שאושרו ע"י מפקדות המטל להעסקה בישראל.
- "עובדי הסטחים" - עובדים תושבי הסטחים המוחזקים.

כללי

1. כדי להקל על התעביקה בשטחים המוחזקים החליטה ועדה אשרים לעניני כלכלה בישיבתה מיום 7.7.68 להחזיר את העסקתם של עובדי הסטחים בישראל.
2. מותר להעסיק בעבודות בישראל את עובדי הסטחים, אם נחטלו התנאים המפורטים בסעיף 3.
3. התנאים להעסקת עובדי הסטחים בישראל:
 - (א) אישור שירות התעסוקה שזין האפרות לסגור העבודה לספק עובדים ישראליים למט ביצוע העבודה.
 - (ב) ניתן להעסיק בעבודה לפחות 15 עובדי הסטחים במסך תקומה רצופה של 7 ימים לפחות.
 - (ג) העבודה מתבצעת באופן מרוכז מבחינת המעביד ומבחינת מקום העבודה.
4. בשלב מאוחר יותר תבדק גם האפשרות להעסקת עובדים בודדים בעבודות בלתי מרוכזות.

הפרוה

5. לקבוע נוהל להעסקת עובדי הסטחים בישראל.

ריכוז נתונים

6. שרות התעסוקה ימציא ללשכת עוזר סר הבסחון דו"ח דו-סבועי על עבודות בישראל שלביצוען ניתן להעסיק את עובדי הסטחים, שיכיל את הפרטים הבאים:
 - (א) האור העבודות שלביצוען נדרשים עובדי הסטחים.
 - (ב) מקום ביצוע העבודה.
 - (ג) שמות המעבידים וכתובתיהם.
 - (ד) מספר עובדי הסטחים הנדרשים.
 - (ה) סוגי העובדים הנדרשים.
 - (ו) אומדן מסך העבודות שלביצוען נדרשו עובדי הסטחים.

קביעת התלונות ואין יודעין עובדי הסטחים

7. העתק מדו"ח שירות התעסוקה יומצא ל-אג"מ/מ"ב, אשר בתוויו עם הפיקודים המרחביים ועם מס"ר יקבע על יסוד הנתונים שבדו"ח את העבודות ואת המקומות שבהן תותר העסקת עובדיסטחים.

הזמנת עובדי הסטחים והעסקתם

8. אג"מ/מ"ב ימציא למפקדות המטל הנובעות בדבר פרטים על עבודות שאושרו ועל העובדים הדרושים לביצוען בהתאם לדרישת שירות התעסוקה.

9. מעקדו הממסל ירכזו באמצעות הרשויות המקומיות והמוכתרים רשימות של מועמדים באזוריט שבהט מעונינות המפקדות להקל על מצב התעסוקה .
10. המועמדים יבדקו ע"י ט.ב.כ. ומחוך אלה שנמצאו כשירים תערכנה מעקדות הממסל רשימות מועסקים למלוי מכתת העובדים הדרושים **לביצוע העבודות** , אשר תכלנה את הפרטים הבאים **לגבי כל מועסק :**
- (א) השט
 - (ב) הכתובת
 - (ג) מספר ת.ז.
 - (ד) המקצוע והסוג .
 - (ה) מקום העבודה שבה יועסק ב"התאגל" .
11. מעקדות הממסל המבצעה את רשימות המועסקים לשירות התעסוקה ותחאמנה עם שרות התעסוקה, עם המפקדות המחביות המתאימות ועם מט"ר , את המועמדים ואת הדרכיט להעברת המועסקים ליעדי העבודות וכן את התנאים לשומם של המועסקים במקומות העבודה ולהחזרתם למקומות מגוריהם .
12. שרות התעסוקה יעביר למעבידים את רשימות המועסקים הנובעות לבר **וכן** את המועמדים והתנאים הנקבעו להעברתם ולהחזרתם במקומות העבודה .

הסעו עובדי השט ליעדי העבודות ובחזרה

13. מעקדות הממסל יקבעו מקומות ריכוז בטחית המחזקים מהם יופעו המועסקים במרכז ליעדי העבודות ויוחזרו אליהם בגמר העבודה .
14. במידה והרבר יהיה אפשרי ויעיל יוחזרו המועסקים מדי יום ביומו למקומות מגוריהם .
15. אם מסיבות כלשהן לא יהיה ניתן להחזיר את המועסקים מדי יום ביומו למקומות מגוריהם הם יאוכסנו במקומות אכסון מרוכזים סמוך למקום העבודה וזאת בתאום בין שרות התעסוקה, המעבידים ומט"ר .
16. הסעה המועסקים העסה באוטובוסים של השטחית המחזקים שיקבלו רשיונות **סיוחדים** לכך מאת מעקדות הממסל .
17. המעבידים ידאגו לטכירו האוטובוסים הדרושים להעברת המועסקים ליעדי העבודה ובחזרה ובמידת הצורך גם למקומות אכסון מרוכזים ליד מקומות העבודה .

רשוי

18. לפי בקשה המעבידים יוצאו מעקדות הממסל רשיונות תנועה לאוטובוסים שיסיעו את המועסקים ליעדי העבודה ובחזרה, ולמועסקים שיופעו באוטובוסים אלה .
19. הרשיונות יכילו את הפרטים ואת התנאים הבאים :
- (א) שם החברה לה שייך האוטובוס .
 - (ב) מספר הרשוי של האוטובוס .
 - (ג) שם הנהג .
 - (ד) שמו , מספרי ת.ז. וכתובת של המועסקים שיופעו באוטובוס .
 - (ה) יעדי העבודות אליהם יופעו המועסקים .
 - (ו) מסלול הנסיעה ליעדי העבודות ובחזרה .
 - (ז) איסור העלת או הורדת נוסעים שלא במקום הריכוז בטחית המחזקים או שלא במקום העבודה .
 - (ח) איזור העסה נוסעים שאינם מפורטים ברשיון .
 - (ט) תקופת חוקף הרשיון .
20. הרשיון ימאז בידי הנהג האוטובוס או בידי אחד המועסקים שסמו יצויין ברשיון , ונוסא הרשיון יהיה אחראי למלוי תנאי הרשיון .

פיקוח על המועסקים

21. בהגיע האוטובוס למקום העבודה יבדק המעביד את שמוח המועסקים בהתאם לרשימת המועסקים סברסותו ולא יעסיק אדם שלא נכלל ברשימה .
22. המעבידים יהיו אחראים לפיקוח על המועסקים ולמילוי החובות שהודעו להם ע"י שרות התעסוקה בהתאם לסעיף 12 דלעיל .

דיווח

23. מפקדת הממשל ידווחו ל-הג"מ/מ"ב עד 5 לכל חודש על הפסקת עובדי הסמחים בישראל כהודעת סקדם לו . הדו"ח יכיל את הפרטים הבאים :
- (א) מספר המועסקים מכל אזור .
 - (ב) מספר ימי העבודה .
 - (ג) מקומות ותאור העבודות שבהן הועסקו עובדי הסמחים .

משרד המעסוקה
 י"ד אב תשכ"ח - 8. 8. 68
 למעשה

מפקדת
 יהודה וזמרון
 929
 באב תשכ"ח
 4 בנובמבר 1968

א"ת: מ"כ"ן
 משכב מ"כ"ן

דו"ח מע"צ לתקופה 20.7.68 עד 2.8.68.

א. העסקה - להלן היקף העסקה לפי נפות:

חחזית לפי הכניח העסקה.	מועסקים בעויל	1. מחוז שכט
פועלים 300	300 ז ל	א. נפת טול-כרט
" 900	850	ב. נפת שכט
" 350	450	ג. נפת ג'נין
<u>" 1,500</u>	<u>1,600</u>	ס ה " כ
		2. מחוז רמאללה
" 450	435	א. נפת רמאללה
" 300	237	ב. נפת בית לח
" -	756 -	ג. נפת יריחו (אנשי עזה בלבד)
<u>" 750</u>	<u>672</u>	סה"כ
		3. מחוז חברון
" 1400	1450	א. נפת חברון
" 3700	3722	סה"כ כללי

ב. עבודות בכיכוע
 ככישים ושדות נחיתה
 1. מחוז שכט
 א. דרכים חדשות

העבודה מחקדת
 העבודה בוטלה
 העבודה מחקדת
 דרך מכביש טובס - לחירבת קסדה - הטלילה נמשכת
 דרך להבסטיה
 דר שארף.

ב. הרחבת ככישים קיימים
 דר שארף - ג'נין
 ג'נין - טובס - שכט
 פייטל-ג'יטליק
 ג'יטליק בית שאן

החקדמות איטית כי פועלים לא רוצים לעבוד
 בשטח זה. לבניה הגשר מכינים ברזל.
 מדפטים.

שכט - לוכן

ג. עבודות אחזקה
 קלקליה-שכט
 טול כרט - שכט
 טול כרט - יעבד

ד. שונות
 שיה נחיתה במחנה יגאל -
 כביש כפרי זרובה

חניון למטוסים בשלבי סיום.

2. מחוז רמאללה

א. דרכים חדשות

הגיעו לק"מ 2 של הכביש

פסחה - עין גדי

כביש ומגרש חניה להורדיון

ב. הרחבת כבישים קיימים

רמאללה לשרון

רמאללה לובן

יריחו פסייל

ג. עבודות אחזקה

יריחו - טייבה

כבישים אחרים המחוז

בית לחם - גוש עציון

ד. שונות

מגרש מסירים במחנה בית אל נפתח מכרז העבודה החמיל בשבוע הבא .

3. מחוז חברון

א. כבישים חדשים

כביש עוקף חברון בעבודה

ב. הרחבת כבישים קיימים

חברון דהריה

ג. עבודות אחזקה

יאסה סמוע

חלחול - הקוע

בניינים

ג.

1. מחוז שכם

רהוט לבתי מספוי יהודה ושומרון - הרכבת הרשימים ברמאללה וחברון החעככה בגלל עבודה נגרות דחופות אחרות.

עבודות נוספות אחר פתיחת הגשח .

מכס גשר דמיה

2. מחוז רמאללה

מכס גשר אלנבי

בית ספר ביריחו

קאנטינה ע"י גשר אלנבי

שיפוץ בית במשרדי מושל בית לחם - הסתיים

עבודה נמשכה .

הושלם, טרם החקבלה קבלה מהקבלן.

מיקום טרם נקבע

3. מחוז חברון

בית ספר בבית האווה

במה ספר בערוב

הסתיים

תיקון גנרטור

הכנת אומדנים טרם הושלמה.

4. בתי ספר בכל המחוזות

ג. גרשבי
ב. איזנברג
א. משה מע"צ
ב. ד.
קצין

פג/רח

מפקדה איזור
 יהודה ושומרון
 911 -
 כה"ב חמוז חש"ח
 21 ביולי 1968

א.נ.ל
 חש"ח חמוז חש"ח
 כה"ב חמוז חש"ח

דו"ח מע"צ לחקירה 6.7.68 עד 19.7.68

א. חקירה - להלן היקף החקירה לפי נסח:

חחזיה לפי חכנית חקירה	מועסקים בפועל	1. מחוז שכם
שועלים 300	250	א. נפת טול כרט
" 900	900	ב. נפת שכם
" 350	450	ג. נפת ג'ינין
" 1580	1600	סה"כ
		2. מחוז רמאללה
" 450	431	א. נפת רמאללה
" 300	241	ב. נפת בית לחם
" -	-	ג. נפת יריחו (אנשי עזה בלבד) 648
" 750	672	סה"כ
		3. מחוז חברון
" 1400	1500	א. נפת חברון
3700	3772	סה"כ כללי

ב. עבודות כביש

כבישים ושדות נחיתה
 1. מחוז שכם
 א. דרכים חדשות

העבודה מחקרת בעבודה
 העבודה מחקרת הוחל בסלילה הסלילה מחקרת

דרך סופרין - שומה
 עזקה - טלויס
 בעלה - דר אחסון
 דרך סכביש טובט - לחירבה קישדו
 דרך לטבסטיה

ב. הרחבת כבישים קיימים
 דר שארף - ג'ינין
 ג'ינין - טובט - שכם
 פויסל - ג'ינין
 ג'ינין - בית שגן

שכם - לובן

ג. עבודות אחזקה
 קלקליה - שכם
 טול כרט - שכם
 טול כרט - יעבד

ד. שונות

שדה נחיתה במחנה יגאל -
 כביש כפרי בכפר זכובה

החקרנות היטית בגלל הקילקוליי באזור
 המכני. בפיו הגשר מחסב ה בגלל חוסר
 בכרזל.
 מחהילים בזיפוט

כל התיקונים נעשו, נעשה גם יצוב שוליים ע"י
 מי מלח, עובדים כרגע על החניון למסוסים,
 הוחל בעבודה.

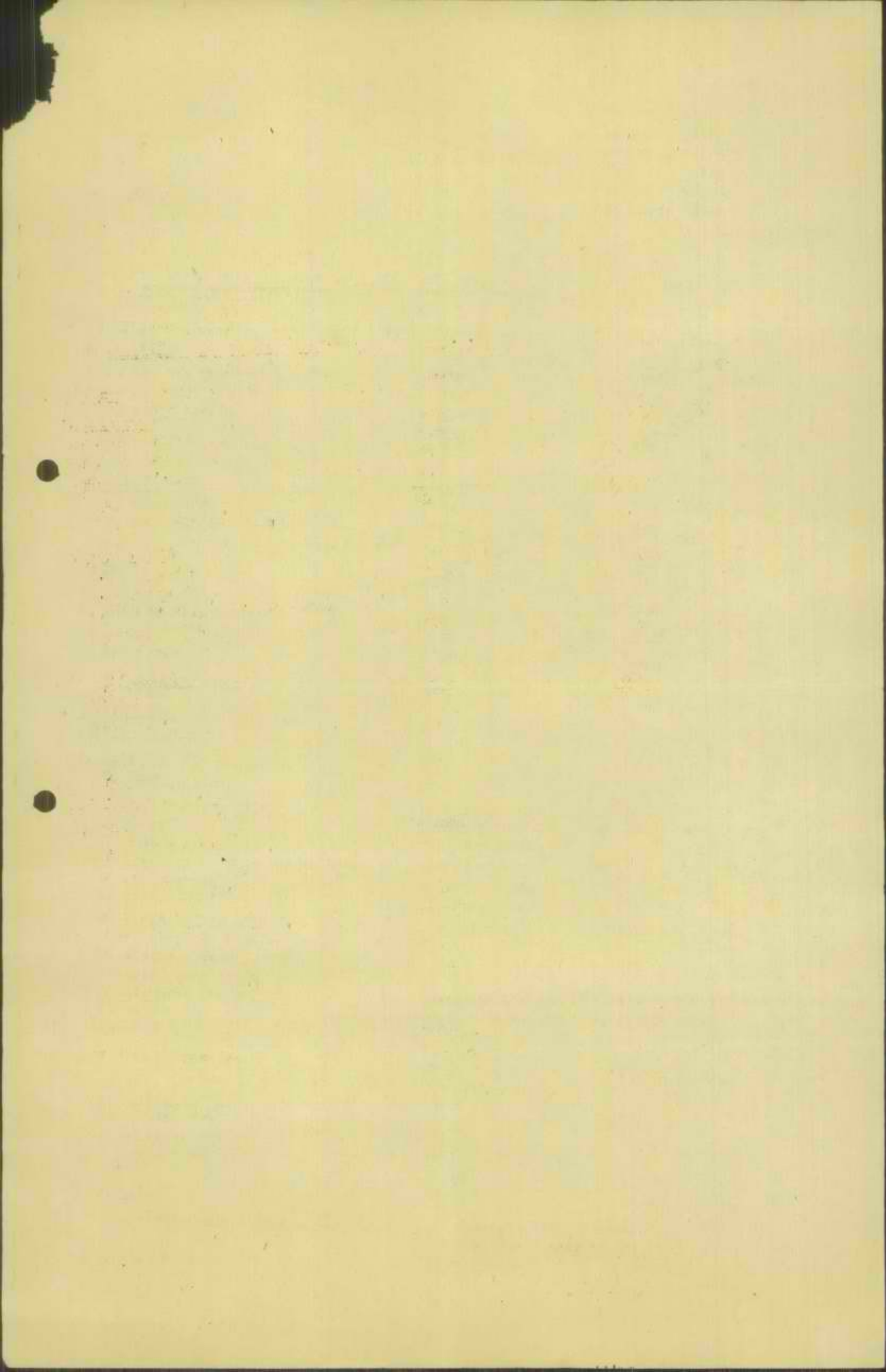

2. מחוז רמאללה

א. דרכים חדשות

פסחה - עין גדי

כביש ומגרש חניה להורדיון

ב. הרחבת כבישים קיימים

רמאללה למרון

רמאללה לובן

יריחו פטייל

כביש גישה למחנה בעל חאור

הסתיים

ג. עבודות אחזקה

יריחו - סייבה

כבישים אחרים במחוז

בית לחם - גוש עציון.

עוסקים באחזקה 145 פועלים.

ד. שונות

מגרש סנדריס במחנה בית אל

טלילת המגרש הסתיימה מכינים מכרז למסירת

עבודה זיפות לקבלן ישראלי.

3. מחוז חברון

א. כבישים חדשים

כביש עוקף חברון

ב. הרחבת כבישים קיימים

חברון דהריה

בעבודה

ג. עבודות אחזקה

יאסה-סמוע

הלחול - הקוע

ג. בניינים

1. מחוז שכם

רהוט לבחי משפט יהודה דסומרון -

בחי הפספס ברמאללה, בית לחם, חברון המיקום נקבע, ההרכבה בשבוע הבא.

2. מחוז רמאללה

סכס גשר אלנבי -

בית ספר ביריחו

קרנטינה -"י גשר אלנבי

שיפוצים במשרדי מושל בית לח

שיפוצים בבית חולים בבית לחם

עבודה נמשכה

גמור כ- 90%

מיקום טרט נקבע

בשלבי גמר

בשלבי גמר

3. מחוז חברון

בית ספר - בבית האווה

בשלבי גמר

4. החי ספר בכל המחוזות

מכינים התוכנית לשיפוצים של 65 מבנים ממסלתיים ו - 134 מבנים שכוריים.

ד. איזנברג

קצין מטה מע"צ

0369059
734111

751486

receptor nje

מיקום: ירושלים
 יחידה: 355
 בסיון תשכ"ח
 23 ביוני 1968

אשרי אקדמה

20.6.68 עד 8.6.68 להקדמה מע"צ

הקדמה - להלן היקף ההעסקות לפי נטות:

		<u>1. מחוז שכם</u>
פועלים	200	א. נפת שול כרם
"	750	ב. נפת שכם
"	300	ג. נפת ג'נין
"	<u>1,250</u>	סה"כ
		<u>2. מחוז רמאללה</u>
"	333	א. נפת רמאללה
"	171	ב. נפת ביהלחם
"	500	ג. נפת יריחו (אנשי עזה בלבד)
"	<u>1,004</u>	סה"כ
		<u>3. מחוז חברון</u>
"	1,325	א. נפת חברון
"	<u>3,579</u>	סה"כ כללי

עבודות כביאות
כבישים ושדות נחיתה

פרימה בטלס
 קיימת דרך, התחלנו המלילה.
 דרך טלולה הוחל הזיפוס.

1. מחוז שכם
א. דרכים חדשות
 דרך סופרין-סופה
 עזקקה-סלמים
 בעלה - דר אל אחסון
- ב. הרחבות וביטול קיימות
 דר שארף - ג'נין
 ג'נין-טובט-שכם
 פויטל-ג'יטליק
 ג'יטליק-ביח שאן
- שכם - לובן

הוחל בהכנות לבניה גשר במקום הבידלי הקיים.
 מבצעים סתימת בורות.
 הרחבת הכביש בטלבים מתקדמים.

2. עבודות תחזוקה
 קלקליה - שכם
 שול כרם-שכם
 שול כרם-יעבד

נוסף בצוע מגדש החניה ורצוף השוליים
 במי טלס.

3. נזרה
 שדה נחיתה בטלבים יבטל -

2. מחוז רמאללה

א. דרכים חדשות

מחנה - עין גדי

ב. הרחבת כבישים קיימים להורדיון

רמאללה-לטרון

רמאללה - לובן

יריחו - פסייל

כביש גיטה למחנה בכל המז

ג. עבודות אחזקה

יריחו - טייבה

ד. מונות

מגיד מסדרים במחנה בית - אל

בעבודה מועסקים 500 פועלים.

יטתיים בעוד כהודים.

סלילת המגרש הסתיים בעוד מספר ימים. בשוף החודש יוחל בדימו.

3. מחוז חברון

א. כבישים חדשים

כביש עוקף חברון

ב. הרחבת כבישים קיימים

חברון דהרים

כביש נחלין

ג. עבודות אחזקה

למטה-סמוע

חלחול-תקוע

הוחל בימים אלה בעבודה.

הוסלח

ג. בניינים

1. מחוז חכא

מחנה חט" 5

מכס גשר דמיה

הרום לבתי מלפני יהודה וירמרון

2. מחוז רמאללה

מכס גשר אלנבי-

מגורית אנזי מכס ביריחו

3. מחוז חברון

בית ספר - בבית האווה -

בית ספר שדה עין גדי

כל הדרי ות החדשות בביצוע.

העבודות הסתיימו

הצריף הוקם והלימודים בו התחילו. הצריף הגיע ללא דלתות וחלונות, ועכשיו מבינים אותם בנכרית.

הוחל בייצור השירותים.

ד. איזנברג

קצין מטה מ"א

דא/רח

12. 6. 68 תשכ"ח

מפקדת
יהודה ונמרון
818
בסיון תשכ"ח
1968 ביוני

מס' אשכנז טלפון

7.6.68 עד 25.5.68 לת/ות מע"צ

א. תעבורה - להלן היקף התעסוקה לפי נפות:-

		<u>1. מחוז שכס</u>
פועלים	220	א. נפת טול כרם
"	295	ב. נפת שכס
"	300	ג. נפת ג'ינין
<hr/>		
"	815	סה"כ
		<u>2. מחוז רמאללה</u>
"	330	א. נפת רמאללה
"	100	ב. נפת בית לחם
"	400	ג. נפת יריחו (אנשי עזה בלבד)
<hr/>		
"	830	סה"כ
		<u>3. מחוז חברון</u>
"	1375	א. נפת חברון
"	3986	סה"כ

ב. עבודות בביצוע

כבישים

		<u>1. מחוז שכס</u>
עבודות אחזקה	כביש קלקליה - שכס	
עבודות אחזקה	כביש טול כרם - שכס	
הרחבת הכביש	כביש דר שארף - ג'ינין	
הרחבת הכביש	כביש ג'ינין - טובס - שכס	
הרחבת הכביש	כביש פטייל - גיפטליק	
הרחבת הכביש	כביש שכס לובן	
העבודות הסתיימו	כבישים כפריים-קאבאלן-הלטיס-קוסרא	
סימון הידה	שדה חזיתה במחנה יגאל	
עבודות אחזקה	כביש טול כרם - יעבד	
		<u>2. מחוז רמאללה</u>
עבודות הרחבת וזיפות הכביש	כביש רמאללה - לטרון	
עבודות הרחבת וזיפות הכביש	כביש רמאללה - לובן	
מחברות לכביש פשחה (אנשי עזה)	כביש יריחו - פייסל	
פריצה הכביש מתקדמת	כביש פשחה קין גדי	
סלילה כביש חדש והכנת מגרש חניה בשלבי סיום	כביש להורדיון	
עבודות הרחבת בשלבי סיום	כביש גישע למחנה בעל חור	
בשלבי סיום	מגרש מסדרים במחנה בית אל	
אחזקה הכביש	כביש יריחו סייבה	
		<u>3. מחוז חברון</u>
עבודות הרחבת הכביש	כביש חברון דהריה	
עבודות זיפות	כביש נחלין	

בניינים

		<u>1. מחוז שכס</u>
חיקוני בריכת מים	מחנה חט' 5	
גמר עבודות שונות	מכס גשר חמיה	
		<u>2. מחוז רמאללה</u>
העבודות הסתיימו	בית דואר ברמאללה	
נחשלו עבודות חדשות	מכס גשר אלנבי	
העבודות הסתיימו	בית סוחר יריחו	
הכנת נגרות בנגריה	בנין מגורים שבסי מכס ביריחו	

3. מחוז חברון
 בית ממסל בחברון
 בית ספר כביה האווה

העבודה הסתיימה
 הקמה צריך ל- 3 כחוח

ג. מספר הפועלים המועסקים

סה"כ	סה"כ		כבישים		בניינים		
	קבלנים	ישיר	קבלנים	ישיר	קבלנים	ישיר	
815	-	815	-	815	-	-	מחוז שכס
840	10	830	-	830	10	-	מחוז רמאללה
1375	-	1375	-	1365	-	10	מחוז חברון
3050	10	3040	-	3010	10	10	סה"כ

ערוח:

לשחרר אמוץ השיטה של קבלת עובדים דרך האסי הקרים והמוכתרים המצב כדלקמן:-

נפת חברון:

עובדים כ 1400 איש מחם כ 200 איש בלבד שהגיעו עם פתקים מהמוסלים שאר העובדים ממשיכים לעבוד מהחודש שעבר וזאת לפי הוראה המוסל.

נפת רמאללה:

מתוך הקצבה של 350 פועלים הגיעו 330 פועלים עם פתקים.

נפת בית לחם:

מתוך 200 איש הגיעו 100 עם פתקים

נפת טול כסם:

מתוך 300 מוקצבים הגיעו 220 וזאת אף שהמושל חלק כ-10% יותר פתקים

נפת ג'נין:

מתוך 350 שהוקצבו הגיעו 260.

נפת נכס:

מתוך 1000 שהוקצבו הגיעו 400.

ראש העיר שלה בולי מקצוע מכל הסוגים ספרים, נגרים, מגרים, וכו' שאינם מוכנים לעבוד בעבודות כבישים ולא במקצועם בלבד

ד. איזנברג
 קצין מטה מע"צ

דא/רח

חשבונית מס' 3,588
מקדון איזור
יהודה וירושון
748
ל' בניסן תשכ"ח
28 באפריל 1968

א.א. :
 חשבון מס' 3,588
 (מקדון)

26.4.68 ר"ח ר"ר מועסי חברון ליום

א. תקצוקה

להלן מספר המועסקים לפי הנפות:

מועסקים	נפת חברון	פועלי יומיים
1. נפת חברון	2200	
2. נפת בית לחם	150	" "
3. נפת רמאללה	550	" "
4. נפת יריחו (אנשי ידה)	600	" "
5. נפת שכם	1300	" "
6. נפת טול כרם	200	" "
7. נפת ג'נין	400	" "
סה"כ	5400	" "

ב. כבישים

1. בחצרון 21.4.68 הוחל בעבודות הכביש פתח - עין גדי סה"כ מועסקי היום 200 איש מספר זה ילך ויגדל חוץ חודש עד 500 איש.
2. עבודה בכבישים מתוכננת בצירים הראשיים לקראת יום העצמאות.

ג. בנייה

אין עבודות בבנין.

ד. קצין מטה מע"צ אינג' א.א.

א.א.
 27/4/68

כריתות שלבוגר בחברות

(א) ~~כריתות~~ חברות - 700 מ"ר - 33 חבלה - 3000 מ"ר - 2000

(ב) ~~כריתות~~ ^{שאלה} חברה הגדלה לפני (א) - 6 ק"מ

(ג) ~~כריתות~~ ^{שאלה} חברה של 70,000 מ"ר - 300,000 מ"ר - 25 חבלה - 9000 מ"ר - 2000 חבלה

(ד) ~~כריתות~~ חברה של 28 חבלה - 40 מ"ר - 600,000 מ"ר

גולמברג - הכריתות, 2000

אוהדובין

כריתות (מחלקה) - 2 ק"מ - הגדלה של 2000 מ"ר - 2000 חבלה

כריתות חבלה - 37 ק"מ - 3 חבלה - 2000 חבלה - 1,5 ק"מ - 2000 חבלה

2000 חבלה - 2000 חבלה - 2000 חבלה - 2000 חבלה



Faint, illegible text or markings at the bottom of the page, possibly bleed-through from the reverse side.

מחלקת מילואים

מקדוח איזור
יהודה ושומרון
633 -
ג' באדר תשכ"ח
3 במרץ 1968

דו"ח דו שבועי נכון ליום 29.2.68.

א. כללי:

הרחבה כבישים, הרכבה שילוט וחמדורים בערים וכבישים נמשכים.

ב. כבישים:

1. מחוז חברון (נפת בית-לחם וחברון)

פועלים	165	כביש בית-לחם - חברון מועסקים
"	2,000	כביש חברון - דהריה "
"	250	כביש טורקמיה - בית-גוברין מועסקים
"	150	אחזקת כבישים כללית

סה"כ 2,565 פועל

2. מחוז רמאללה (נפת רמאללה - יריחו)

פועל	560	כביש אלנג'יב - לטרון מועסקים
"	580	כביש רמאללה - לובן "
"	1,360	כביש יריחו - ג'פסליק "
"	100	אחזקת כבישים כללית

סה"כ 2,600 פועל

הערה: מכביש יריחו-ג'פסליק פוטרן 31-200 איש לפי דרישות המוסל.

3. מחוז שכם (נפת טול-כרם וג'נין):

פועל	200	כביש גינא - דיר שארף מועסקים
"	200	ג'נין-טובס - שכם "
"	620	שכם - לובן מועסקים
"	100	ג'נין - מגידו "
"	30	המלח - בית-שאן "
"	200	יעבד "
"	950	שכם-טול כרם "
"	100	קלקליה - עדון "
"	400	אחזקת כבישים כללית

סה"כ 2,100 פועל

ג. בניינים

1. בית הסוהר בשכם - עבודות ישנות התייחסו מקימים מגדל שמירה חדש.
2. בחי ספר במחוז שכם: - משיכים בשפוף.
(א) כדורי, (ב) אשבוליה (ג) אל מוראהיטין, (ה) כפר סולט: מחכים לחקציב עבור 8 בחי ספר שעבורם הוכן אומדן.

אישור
אחראי על חקציב לחימה
ג.ל.
12/3/68

3. בתי ספר במחוז חברון:

- א. עבודה ב - 12 בתי ספר הסתיימה.
- ב. ב - 7 ב"ס אחרים העבודה נמשכת.

4. בתי ספר במחוז רמאללה:

- עובדים ב - 2 בתי ספר: בית הנינה, וכידו, סיפוך בית ספר אל ספה הסתיימו.

5. מחנות צה"ל:

- | | |
|----------------------------|--|
| א. מחנה אדוריים | - בתי סירות אחד גמרו ובטני מסתיימו בעבודה. |
| ב. מחנה רפאח | - סיום כל העבודה עד 15/3. |
| ג. מחנה כפר עציון | - מבנה סירותים גמור טרם קבלו המבנה. |
| ד. מטרת יריחו | - מסכמים חסבונות. |
| ה. בית-חולים צבאי בטכס | - עובדים בהיכור קו מיט עירוני למגדל. |
| ו. סדנא יריחו | - הכביש גמור רמפה בשלבי גמר. |
| ז. סדנא ג'פליק | - הצורך הוקם יואקים רמפה לרכב. |
| ח. סדה נחיתה בג'פליק | - עבודה העפר נמשכה. |
| ט. מבנים במחנה בעל הצור | - העבודה טרם חודשה. |
| י. מחנה בית אל מגרש מסדרים | - העבודה החילה ב - 27/2. |

6. בתי חולים:

- א. בית חולים בטול-כרם - העבודה נמשכה לאחר יציאת הגב.
- ב. בית החולים הישן בטכס - העבודה מחקמת.
- ג. בית חולים חברון - העבודה הסתיימה.

7. עבודות סונות:

- א. מקומות קדושים לסומרונים בטכס - סיפוצים של בית - הכנסת, נמסכים. עובדים בגזר מקומות קדושים.
- ב. סמואל הנביא - מסתיימו בעבודה.
- ג. גשר אלנבי - נקבע מקום חדש למספרה וביום נעשה עבודת סיפוצים סונות.
- ד. תחנת המכס דמיה - הוחלט להקים צריף נוסף כעמ מכינים עבורו יסודות.
- ה. מסדד הרזוי חסברן - 90% גמור.
- ו. תחנת מטאורולוגיה - הסיפוצים הושלמו.
- ז. הר גריזים - זכה פסח - העבודה מחקמת לגמר.
- ח. הרודיון - התקבל אסור לבצוע עבודות כביש הגישה ותחומה המבצר, תוך יומיים יוחל בעבודה.
- ט. סבסטיה - יש אסור עקרוני לבצוע העבודה מחכים לאסור אגף העתיקות ורשות הגנים הלאומיים לבצוע העבודה.

[Faint, illegible text, possibly bleed-through from the reverse side of the page. The text is too light to transcribe accurately.]

8. מספר הפועלים והמועסקים:

ס ה " כ		כ ב י ס י ם		ב נ י י נ י ם		
קבלנים	יסיר	קבלנים	יסיר	קבלנים	יסיר	
40	2125	-	2100	40	25	א. מחוז שכם
30	2620	-	2600	30	20	ב. מחוז רמאללה
50	2585	-	2565	50	20	ג. מחוז חברון
120	7930	-	7265	120	65	ס ה " כ

ה : בעבודה כב יסים הספקת האבן נעטיה ברובה ע"י הקבלנים, הופועלים הקטורים בזה אינם כלולים ברשימה זו.

ד. איזנברג
קצין מטה מע"צ

1870

1870

1870

1870

1870

1870

1870

מפקדה יזר
 יגודה וזמרון
 738 -
 26 במאי 1968
 כ"ח בנייר השכח

אנ"ש
 אס"כ טאב"כ

22-201
 אג"מ

דו"ח מע"י להקדמה 11.4.68 עד 24.5.68

הצטרפה - להלן היקף החיסוקה ל"י הנפרדת-

		<u>1. מחוז שכט</u>	
פועלים	300	א. נפת טול כרם	
פועלים	950	ב. נפת שכט	
פועלים	500	ג. נפת ג'ינין	
פועלים	1750	סה"כ	
		<u>2. מחוז רמאללה</u>	
פועלים	366	א. נפת רמאללה	
פועלים	139	ב. נפת ביה לחם	
פועלים	460	ג. נפת יריחו-אנשי עזה כלבד	
פועלים	965	סה"כ	
		<u>3. מחוז חברון</u>	
פועלים	1405	א. נפת חברון	
פועלים	4120	סה"כ	
		<u>ב. עבודות כביש וק</u>	
		<u>כבישים</u>	
		<u>1. מחוז שכט</u>	
עבודות אחזקה		כביש קלקליה - שכט-	
עבודות אחזקה		כביש טול כרם - שכט-	
הרחבת הכביש		כביש דר שארף-ג'ינין	
הרחבת הכביש		כביש ג'ינין-טבט-שכט	
הרחבת הכביש		כביש ייל-ג'ינין-טמליק	
הרחבת הכביש		כביש טכ לובן	
חקוני נזקי הסכנות		כביש כפרית-קבאלון-סלוא-קוסרם-	
עבודות השלמה לאחר ביקורו של נציג חיל אויר		עדה נחיתה במחנה יבאל	
		<u>2. מחוז רמאללה</u>	
עבודות הרחבת הכביש		כביש רמאללה לטרון	
עבודות הרחבת הכביש		כביש רמאללה לובן	
עבודות הרחבת הכביש (אנשי עזה)		כביש יריחו פ ייל	
עבודות הרחבת הכביש (אנשי עזה)		כביש שטחה עין גדי	
סלילה כביש חדש		כביש להורדיון	
עבודות אחזקה וחיקוני		כביש בית סוור-הודדמן	
עבודות הרחבת		כביש גיטה לחנה בעל חזור	
המגרש במלכי גמר		מגרש מטרידט במחנה בית של	
		<u>3. מחוז חברון</u>	
עבודות הרחבת הכביש		כביש חברון-דהריה-	
עבודות זיגה		כביש נחלין	

בנינים

1. מחוז שכס
מחנה חס' 5
מכס גשר דמיה

חיקוני בריכת מים
גמר עבודות טונות

2. מחוז רמאללה
בית הדאר ברמאללה

מכס גשר אלנבי
בית סוהר יריחו

שיפוטי בנין, חפירת חפלות לעלנביט, רבנית שוחוח
בקרה
גמר עבודות טונות
שיפוטי בית הסוהר קיבוי גמר

3. מחוז חברון
בית משל חברון

שיפוטי מטבח עבור מחנחלים

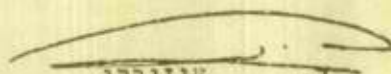
איזנברג
קצין מטה מע"צ

י.א/רה



מזכירות הממשלה

ירושלים, י"ח בסיון תשכ"ח
14 ביוני 1968

א ל: חברי ועדת השרים לענייני כלכלה

מאת: מזכיר הועדה

לקראת הדיון הקרוב בכלכלת השטחים
המוחזקים, הנבי מתכנן להמציא לכס, מ"ב,
סקירת משרד הבטחון על מוקדי אבטלה ביהודה
ובשומרון ואפשרויות קליטת עובדים בישראל,
והערות משרד העבודה לסקירה האסורה.

ב ב ר כ ה

מיכאל נייר
מיכאל נייר

מיכאל נייר
14/6/68

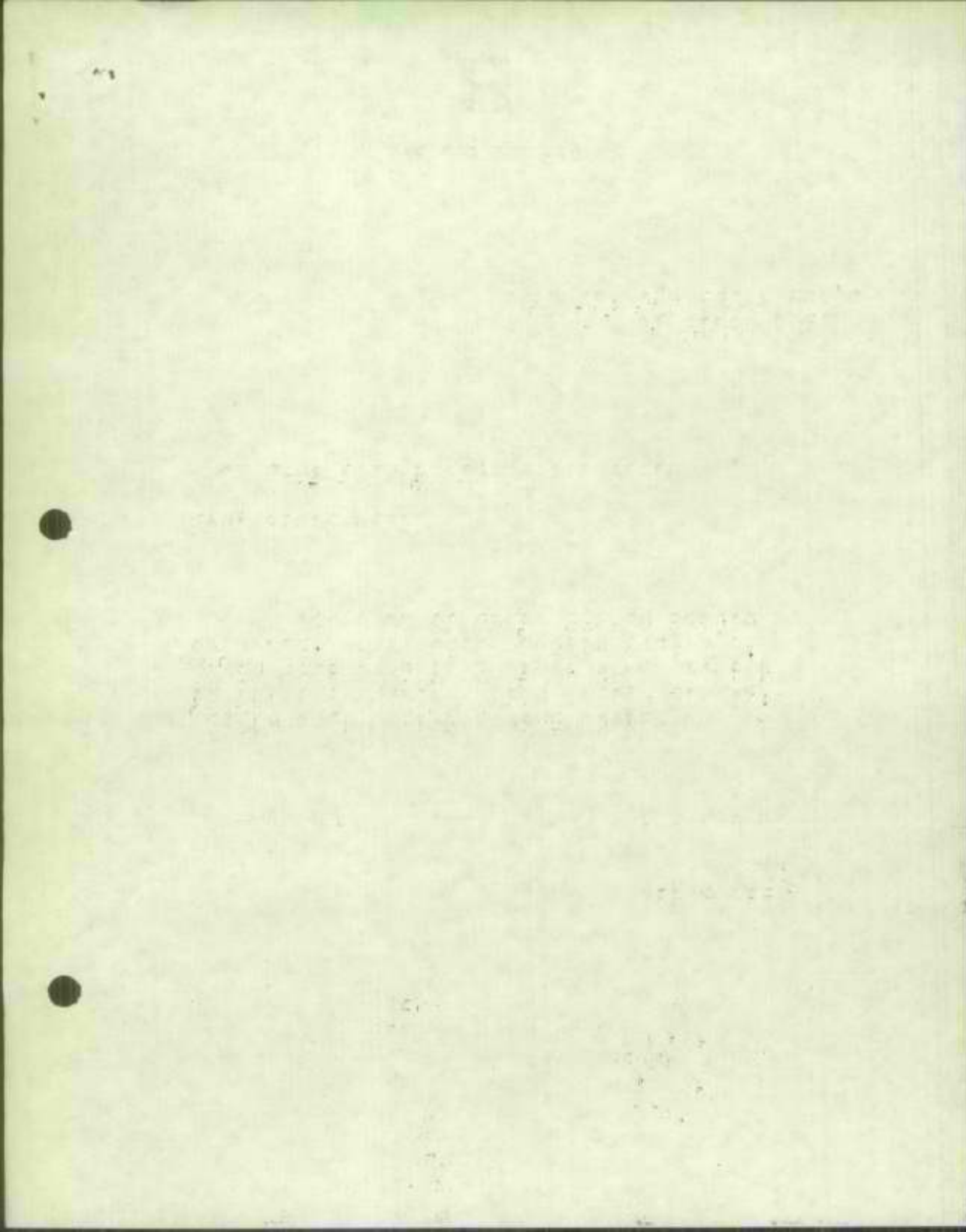

לשכת עוזר שר הבטחון

הקריה, ט"ו סיון תשכ"ח

11 יוני 1968

טל. 257260

ני/1544

ש מ ר

מזכירות הממשלה - ד"ר ניר (55)

שר הבטחון

עוזר שר הבטחון

מנכ"ל משרד האוצר

הנדון: נחונים על מוקדי אבטלה ביהודה ושומרון

ואפשרויות קליטה עובדים בישראל

בהמשך למכתב ני/1495 מיום 31 מאי 68

1. בהתאם להחלטת ועדת השרים לענייני כלכלה, בישיבתה ביום 9 יוני, הוכנו הנתונים הרצ"ב בנדון.
2. רשימת המובטלים ביהודה ושומרון איננה כוללת אנשים העובדים היום במסגרת עבודות יזומה, ומובטלים בקרב הפליטים. כמו כן, יש להניח שגם בערים ישנו מספר ניכר של מובטלים נוספים, אשר לא נרשמו כדורשי עבודה.
3. מקומות הקליטה אפשריים בישראל הינם תוצאה של הערכה ראשונית של שרות התעסוקה. על מנת לתת תחזית יותר בדוקה ומבוססת, יידרש זמן רב יותר להכנת החומר.

ב ב ר כ ה ,

דן חירם, אל"מ

הקריה, ט"ז סיון תשכ"ח
12 יוני 1968

ני/1544 א'

טל. 257260

אפשרויות קליטה מובטלים מאזור יהודה ושומרון במשק הישראלי

1. נתונים על האבטלה ביהודה ושומרון (ללא פליטים)

מספר מובטלים ביהודה ושומרון ללא פליטים נאמד כ-7,000 איש. הפירוט לפי ערים ומקצועות שלהלן התקבל מרישום מובטלים שנערך ע"י העיריות באזור בחודש אפריל 68, וכן לפי אומדן זהיר של מפקדה יהודה ושומרון. מספר זה אינו כולל את האנשים המועסקים כיום בעבודות יזומה בחוף האזור (קרוב ל-5,000 איש). הפירוט לפי סוגי מובטלים הוא לפועלים מקצועיים (פועלי בנין ומתכה) ואחרים, בעיקרם לא מקצועיים.

ה ע י ר	סה"כ מובטלים	פועלים מקצועיים (בנין ומתכה)	א ח ר י מ
שכט וסביבתה	1,830	810	1,020
חברון וסביבתה	1,340	180	1,160
ג'נין	180	70	110
רמאללה	320	* 100	220
סול-כרם	540	40	500
בית-לחם	220	120	100
יעבד	340	20	320
סובאס	200	10	190
ס ה " כ	4,970	1,350	3,620

* לפי הערכה

מכו כן, ישנם, לפי אומדנים, עוד כ-2,000 מובטלים שאינם פליטים, באזורים הכפריים, שבהם לא נערך רישום.

2. אפשרות קליטה של עובדים מיהודה ושומרון בשטח מדינת ישראל

על סמך נתוני משרד העבודה מסתבר, שניתן לקלוט הדרגתית (עד סוף 1968) 2,800 עובדים בשטח מדינת ישראל, לפי החלוקה הבאה:

א. עובדים בלתי מקצועיים... 2,300

ב. עובדים מקצועיים..... 500

בנוסף לכך קיימה אפשרות להעסקה כ-1,000 נשים. לפי הערכות משרד השיכון ניתן יהיה לקלוט 1,000 עובדים נוספים בבנין. כל זאת מבלי לפגוע בתעסוקת עובדים ישראלים.

3. פירוט הנתונים

א. להלן פירוט הנתונים של שרות התעסוקה:

(1) בלתי מקצועיים

(א) במרכז הארץ (איזור זכרון יעקב - רמלה)
ניתן יהיה לקלוט מיד כ-400 איש לעבודה בתעשיית המזון ובחקלאות.
לקראת הקטיף ניתן יהיה לקלוט באזור זה 500 עובדים נוספים.

(ב) בדרום הארץ (באיזור רחובות - אשקלון)
ניתן יהיה לקלוט כ-400 איש לעבודה בקטיף.

(ג) יעור

כמו כן, מציע משרד העבודה לקלוט בעבודות יעור, באזור מגדל צדק, יתיר ועדולם, כ-1,000 איש נוספים במסגרת עבודות יזומות בישראל.

(2) עובדים מקצועיים

תוך שלושה חודשים ניתן יהיה לקלוט כ-500 איש לעבודות מתכת (עבודות במוסכים ושרותים לתעשייה).

(3) תעסוקת נשים

ניתן לקלוט מידית 300 פועלות לעבודה בענף הטקסטיל באפקים, נצרת, עפולה, ובאר-שבע, ו-200 נשים נוספות לעבודה בתעשיית מזון ובחקלאות במרכז הארץ. תוך חצי שנה ניתן יהיה להעסיק 500 עובדות נוספות, בקריית-שמונה (ביח"ר גיבור) ובמעלות. יש לציין, שהעסקת נשים אלה במפעלי טקסטיל, מחייבת מתן הכשרה להן במשך כמה חודשים.

ב. נחוני משרד השיכון

לפי הערכות משרד השיכון (המתבססות על חכניותיו) ניתן יהיה להעסיק 600 עובדים נוספים מהגדה המערבית בבניה בירושלים וכ-400 נוספים בגוש דן.

4. סיכום הנתונים

להלן טבלה המסכמת את אפשרויות הקליטה של עובדים מאזור יהודה ושומרון בארץ.

מס' סדורי	איזור וסוג התעסוקה	תוך 3 חודשים	בטווח של 3 - 6 חודשים	
			א	ב
ה	ה	ה	ה	ה
1.	חקלאות - מרכז	400	500	900
2.	חקלאות - דרום		400	400
3.	מקצועיים		500	500
4.	יעור	1,000		1,000
5.	שכון	600	400	1,000
		2,000	1,800	3,800

5. אפשרויות בטווח הקצר

- א. בשלב זה אפשר לחתום חקווקה לכ-500 איש מאזור חברון ועד 300 מאזור שכס בעבודות ייעור בישראל, במקומות קרובים יחסית למגוריהם.
- ב. לעבודות בנין בירושלים מומלץ להפנות כ-600 איש משכס, מחברון, ומישובים בסביבת ירושלים.
- ג. לעבודות חקלאות וחעשיה מזון במרכז הארץ מומלץ להפנות 400 פועלים ממקומות הקרובים יחסית, דהיינו שכס, סול-כרס, ג'נין.

מרץ	פברואר	ינואר	דצמבר	נובמבר	אוקטובר	ספטמבר	אוגוסט	יולי	יוני	מאי	אפריל	תפרויקט
												<u>פיתוח</u>
										20	20	שדה ג'יפטליק
					100	200	200	120	120	120	120	כביש פיסלר-ג'יפטליק
200	200	200	150	150	150	180	150	150	150			כביש ג'יפטליק-בית שאן
550	500	600	500	200	200	300	200	90	120	100	500	שכם - לובן
600	600	600	400	200	300	250	280	100	150	200	200	ג'נין דיר שארף-שכם
	50	350	200	250	200	250	100	80	100	120	150	ג'נין טובאס-שכם
							100	160	160			4 כבישים מג"ב
								100	100	120	120	סכסיה
1350	1350	1750	1250	750	950	1180	1030	800	900	680	1110	סה"כ
												<u>אחזקה</u>
50	50	0	20	20	20	20	20	20	20	150	20	חיקוני נזקי שטפונות
						20	20	20	20	20	120	קבוצה ניידת
						10	10	40	30	30		כביש סול כרם
			30	30	30	40						חזרה מסחה
							20	20				שכם דמיה
						30						סול כרם - אזון
									30	40		שכם קלקיליה
50	50	50	50	50	50	120	70	100	100	260	140	סה"כ
1400	1400	1800	1300	800	1000	1300	1100	900	1000	940	1250	סה"כ כללי
1400	1400	1800	1300	800	1000	1300	1100	900	1000	1100	1300	מכסה לפייתוכנית העסוקה

הפרויקט	א ריל	מאי	יוני	יולי	אוגוסט	ספטמבר	אוקטובר	נובמבר	דצמבר	ינואר	פברואר	מרץ
פינוח												
מאללה - לובן	300	200	10	65	165	150	80	90	150	100	150	100
מאללה - לטרון	125	125	100	125	125	125	125	100	100	100	200	100
יבנה - יריחו		50	50	50	50	50	50	50	50	50	50	50
גורש מסדרים בבית אל	100	70	70	70								
יריחו - פיסל										250	150	100
בית מג"ב			30	30	60	60	30					
בית קאראקר-דיר יבון (5 ק"מ סלול)						60	100	100	80	80	80	80
סה"כ	525	445	300	340	400	445	385	340	580	580	630	430
אחזקה												
מאללה - ל בן				60	60							
אלג'ב - לטרון					90	90						
דאר ניון אבוד - לובן				30	30							
אלבירה - סיבה - יריחו						45	45					
ג'ויב בידו - קוויביבה								40				
הרבחה - קובייה												
אום ספר-ארורה-מנבל-חכם			30									
קבוצת אחזקה נידה קבועה	20	20	20	20	20	20	20	20	20	20	20	20
סה"כ	20	20	50	110	200	155	65	60	20	20	20	20
סה"כ כללי	*545	*465	350	450	600	600	450	400	600	700	650	450
מסכה לפי תכנית העסקה	400	350	350	450	600	600	450	400	600	700	650	450

(*ההפרש בין מספר הנועלים במפעל לבין המסכה טופס מבית להם.)

חכניה עבודה 68/69 נפת בין להם

נספח ג-5
לחכניה העסקה

הערויקט	אפריל	מאי	יוני	יולי	אוגוסט	ספטמבר	אוקטובר	נובמבר	דצמבר	ינואר	פברואר	סך
פיתוח												
רמאללה - לובן			50	140	80	100	120	160	150	200	150	150
עבודה בהורדיון	70	70	70	30								
כביש בית-לחם	-	-	40	30	30	30	30	30	30	70	70	30
כביש אבודים-בית סחור				30	50	50	-	-	50	50	50	50
כביש קראקר - אבזי									110	120	120	110
סה"כ	70	160	230	165	180	150	190	340	440	390	340	340
אחזקה												
עזריה יריחו גשר אלנבי				60	60							
אלד חושה - כפר עציון				-	30	30						
רמאללה - בית זית - נבי סלח					80	90						
בית סחור מרדס				30								
בית לחם - קהדר חסאן				30								
אל גיב בידו - לוביה				30								
מיקהבס-חיזמה-אנסה-יריחו		30	30									
קבוצת אחזקה נידת קבועה	10	10	10	10	10	10	10	10	10	10	10	10
סה"כ	10	40	70	190	120	100	10	10	10	10	10	10
סה"כ כללי	*30	*110	200	300	350	*300	*250	*200	*350	*450	*400	*350
מכסה לפי חכניה העסקה	250	200	300	300	300	300	200	350	450	400	350	350

(* הפער בין המכסה לבין מס' הפועלים נספח הועבר לעבודה בנספח רמאללה .)

תכנית עבודה 68/69 מחוז חדרון (*)

נספח ג' - 6
לתכנית העסקה

הפרויקט	אפריל	מאי	יוני	יולי	אוגוסט	ספטמבר	אוקטובר	נובמבר	דצמבר	ינואר	פברואר	מרץ
פיתוח												
חיבור העיר הברון לכביש בית-לחם - ב"ס						100	100	100	100	100	100	
חרון-דהריה	1200	1000	400	500	500	500	500	550	500	700	600	100
חרון-גבול נפת בית-לחם	100	150	150	150	150	150						
קיצור דרך בהדורים	60	60	60									
קיצור דרך בקורזי	60	60	60									
נחלין	100											
כביש חרון בני נעים					150	150	150	200	180	280	280	280
פתוח רחובות בחרון					200	200	200	200	200	300	300	300
כביש יריחו-ג' יפסליק-בית-שאן									1000	1000	1000	1000
סה"כ	1400	1270	670	1070	1100	1100	1100	1050	1980	2330	2280	1680
אחזקה												
בית אואר צריף 8 ק"מ			30	30								
חרון-טרקסיה 11 ק"מ					60	60	60	40				
חרון-זטה-סמוע-אבוטור 30 ק"מ			60	60	60	60						
אדוריס בית אוח 15 ק"מ	30	30	30	30								
חלחול סעיד הקוע 8 ק"מ	60	60	60	30								
דהריה-אינדנד-טרקסיה-בית-צורף-גבה-51 ק"מ				30	30	60	90					
חזקה ניידה	15	20	20	10	25	20	20	20	20	20	20	20
סה"כ	105	230	230	230	200	200	150	20	20	20	20	20
סה"כ כללי	1505	1500	900	1300	1300	1300	1200	2000	2400	2300	1700	
סה"כ לפי תכנית העסקה	1500	1500	900	1300	1300	1300	1200	2000	2400	2300	1700	

(*) כולל פרויקטים בנפת חדרון בהם יויס, בניי חדרון.

באב תשכ"ח
באוגוסט 1968

ירושלים

אלו: אל"ם דן חירם, לשכת עוזר שר הנסחון

מאוז המנהל הכללי, סגור העבודה

הנדון: סגור מחוזי עמאי ביהודה והשומרון

להלן הערותי לסעיפי ההצעה המתייחסים לסגור העבודה,
על דעת שר העבודה.

לסעיף 16 - סעיפי סגור (2) - (3)

אין להעביר נושאים אלו לאחריותו של הממונה על המחוז, בהיותם
נושאים טובהקים של מדיניות מעסוקה.

לסעיף 17

אין להעביר נושאי סגור לחרות אחיותו של הממונה על המחוז,
בהיותם נושאים שולביים של מדיניות ובניות סכניות ספציפיות.

נ ב ר כ ה

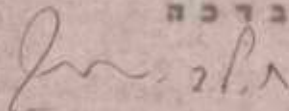

חברך לנ-כוכב

המקו: שר העבודה
ד"ר י. ארנון, יו"ר ועדת המבכ"לים

לא במקור: מר י. יקיר
מר ד. אייזנברג
מר י. חבוסי

א י ש י

המטה הארצי
אגף השיטור וההדרכה
מ"א, כ"ב בתמוז תשכ"ח
(18.7.68)
עמ/02 - 19126

לכבוד
ה' נ. בסין,
מנהל מע"צ,
משרד העבודה,
תל-אביב.

מר בסין הנכבד,

מודה על מכתבך 111(13)6 מיום 12.7.68 אל
המפקח הכללי.

אדון סעיף 4, שבמכתבו של סגן-ניצב פלייסינג,
טרם שלא בכתב משוכנע. אני חמה על שמקלה כזאת
קרתה דוקא לקצין מנוסה, ותיק ובעל-נימוסים ככונת
המכתב. אבל הדברים בכתבו ואני מצטער ומתבצל עליהם.

ב ב ר כ ה ,

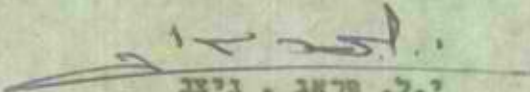
י.ל. פראג, ניצב
ראש אגף השיטור וההדרכה

התקן: ה' ח. לב כוכב, מבכ"ל משרד העבודה, ירושלים.

מפקדה אזור
יהודה והשומרון
ענף כלכלה
עב' (389) 221
14 ביולי 68

לשכת ע' שר הבטחון - אל"מ ד' חירם
המפקד
קמ"ט עבודה

הנדון: פתיחה לשכות עבודה
באזור יהודה והשומרון

1. בהמשך לשיחתנו אבקשך להעלות נושא פתיחה לשכות עבודה באזור יהודה והשומרון בדיון ועדת מנכל"ים הקרובה (22.7.68).
2. ייתכן ונצטרך לקרוא ללשכות אלו בשם אחר, אך אין ספק שמוסד כלשהו דרוש בעיקר להכוונת עובדים לישראל.
3. את הנושא אציג בהאום עם נציג משרד העבודה.

דב ארנון, סא"ל
רע"ג כלכלה

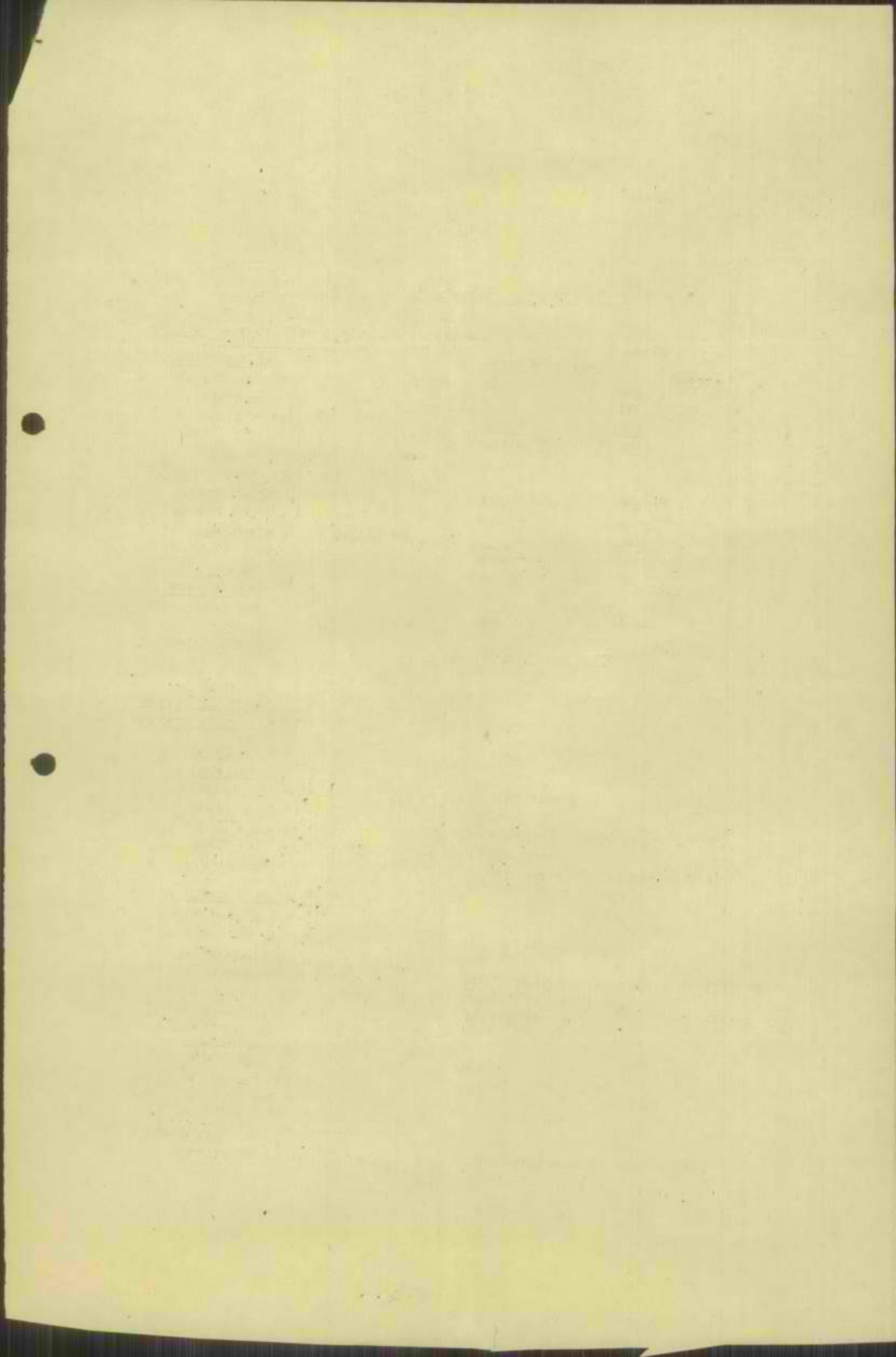

2.

מחוז רמאללה

א. רכיב חדשות

פסחה-עין גדי

כביש ומגרש חניה להורדיון

ב. הרחבת כביש קיימי

רמאללה-לטרון

רמאללה-לובן

יריחו-פסיל

כביש גישה למחנה בעל הצור

ג. עבודות אחזקה

יריחו טפסבה

וכבישים אחרים במחוז -

עוסקים באחזקה 145 פועלים.

ד. זרנות

מגרש מסדרים במחנה בית-אל

סלילה המגרש החסימה הזיטוט ועבודות אחרות
הופסקו בגלל חוסר הקציב.

3.

מחוז חברון

א. כבישים חדשים

כביש עוקף חברון

בעבודה

ב. הרחבת כבישים קיימים

חברון דהריה

ג. עבודות אחזקה

יאטה-טמוע

חלחול - הקוע

ד. בניינים

1. מחוז שכט

רהוט לבתי משפט יהודה ושומרון -
בתי המשפט ברמאללה, בית לחם, חברון-המיקום
שרם נקבע.

2. מחוז רמאללה

שכט גשר אלנבי -

בית ספר ביריחו

קראנטינה ע"י גשר אלנבי

כל חדרישוח החדירה בניצוק.

גמור ב - 60%

הכל מוכן להתחלה העבודה מחכים לקביעת מיקום.

3. מחוז חברון

בית ספר - בבית האווה

בית ספר יתה עין גדי

הסתיים .

אגף הנדסה והחנוך המקצועי

ירושלים
בסיון תשכ"ח
2 | ביוני 1968

לכבוד
מר יאיר קיבץ
לשכה עוזר סגן מר הכתוב

א"ג,

הנדון: פרויקטים להפעלת חינוך מקצועי לשנת התקציב 1968/69

רצ"ב תכנון הקורסים המקצועיים באזור יהודה והשומרון ורצועת עזה.

הכניה זו, מרט לקורט הממל, קיבלה את אישורו של מר משה ברזון מאגף התקציבים.

הכניה מתייחסת לעלב א' של מועלות שטרדנו בשנת התקציב 1968/69 ומסתכמת בסך - 852,575 ל"י, אשר במסגרת זו יקבלו הכשרה מקצועית 620 איש. בהתאם לסיכום עם אגף התקציבים, יחולו הוצאות המוצקת מבנה בתי-הספר אשר ברשות משרד החינוך על תקציב משרד החינוך והתרבות.

איי-לכר, אודה לך באם תתן את ההוראות המתאימות להשבי הממלל ביהודה והשומרון ורצועת עזה להעמיד לרשותנו את הסכום המפורט בתכנון.

לכבוד רב
ב. פרט
מנהל המה' להכשרה ולטיווג

ממל
ממל

התקיים המנהל הכללי, משרד העבודה
למר מ. הרבורגר, מנהל האגף
למר י. יקיר, קצין מטה עבודה
למר מ. ברזון, אגף התקציבים, משרד האוצר, ירושלים
למר ד. סוירי

ממל
ממל

פירוט תכנון הקורסים באזור יהודה והשומרון - קלקיליה

המקצוע	תקופת הקורס	מספר התלמידים	השקעות לציוד וכלים ראשוניים	חומרים וכלים	הדרכה לפי שכר של 450 ל"י לחדש	הוראה לפי שכר של 450 ל"י לחדש	מענקים לפי ממוצע של 2.50 ל"י	סה"כ תקציב הקורס	סה"כ התקציב
מסגרות מיכנית	9 ח	20	40,000	2,000	4,050	1,000	11,250	58,300	
מסגרות מבנים	6 ח	20	30,000	2,000	2,700	800	7,500	43,000	
צנרת וריהוט	9 ח	20	40,000	2,000	4,050	1,000	11,250	58,300	159,600
הוצאות תפעול									
								6,000	
								4,200	
								5,000	
								5,000	
								1,500	
								6,000	
								27,700	27,700
								187,300	187,300
								30,000	27,700
								2,800	27,700
								10,800	27,700
								6,000	27,700
								110,000	27,700
								60	27,700

פירוט תכנון הקורסים באיזור יהודה והשומרון - ג'נין

סה"כ תקציב	סה"כ תקציב הקורס	מענקים לפי ממוצע 2.50 ל"י ליום	הוראה לפי 450 ל"י לחדש	הדרכת לפי 450 ל"י לחדש	חומרים וכלים	בשקעות לציווד וכלים ראשוניים	מס' החלמידים	קופת הקורס בחדשים	הקצוע
98,160	27,925	16,875	1,000	4,050	3,000	3,000	30	9 ח.	נגרות רהיטים
	40,625	5,625	800	2,700	1,500	30,000	15	6 ח.	מסגרות מבנים
	12,625	5,625	800	2,700	1,500	2,000	15	6 ח.	מסגרות מבנים
	16,985	8,435	1,000	4,050	1,500	2,000	15	9 ח.	מסגרות ריחוף
23,400	7,200								קצאות תפעול 1. מנהל בית הספר 2. מזכיר מחסנאי 3. שרותי נקיון והחזקה 4. דברי דפוס 5. החאמת מבנים
	4,200								
	4,000								
	1,000								
	7,000								
121,620	23,400	36,560	3,600	13,500	7,500	37,000	75		

מפקדת איזור
יהודה והשומרון

9 ליוני 1968

אל:

מאת: קצין מטה עבודה

הנדון: קורסים מקצועיים באיזור יהודה והשומרון ורצועת עזה
לשנת התקציב 69 - 68.

רצ"ב פירוט תקציב ההוצאות להפעלת קורסים מקצועיים באיזור יהודה והשומרון
ורצועת עזה.

הכנית זו, מתייחסת לשלב א' של פועלות המשרד בשנה זו ומסתכמת בסך 852.575 ל"י
אשר במסגרתה יקבלו הכשרה מקצועית 620 איש.

משחתפי הקורס יקבלו מענקי קיום בסך: 1,250 ל"י ליום עד - 2 ל"י, נוסף למנוח
מזון הניתנות במסגרת "מזון חמורה עבודה".

דוד טוירי

ב/ק. מטה עבודה.

ריכוז תקציב הוצאות לקודים מקצועיים באזור יחידה והשומרון לשנת 68 - 69

יחידה לשנת 69-70	סה"כ כלי 68-69	יחידה	הוצאות מנהליות	68 - 69			מס' החלפניים	הכנסה
				מענקים	הדרכה ותומרים	תקציב מילון		
12,675	212,125		32,500	69,875	65,750	50,000	210	סכס
	138,600		26,000	21,000	19,600	72,000	60	קלקליליה
	148,050		22,700	26,250	25,100	74,000	80	תברון
	83,425		15,500	15,875	17,050	35,000	50	ג'ניץ
	102,775		11,000	23,625	21,150	47,000	60	טול-כרס
	690,975		107,700	156,625	148,650	278,000	460	סה"כ כלי--

הוצאות מינהליות בשנת התקציב 68-69

סה"כ כולל שנת 68-69	סה"כ	החאמה מכנים	ריהוט	ערכות נהדרות	דברי דפוס	עובדים	מנהל	סה"כ תקציב הקורס	יתרת הפעולות לשנת 69 - 70	סה"כ תקציב פעולות 68-69	תקציב פעולות בשנת 68 - 69				מס' התדטים	תאריך פתיחה	תאריך סיום	מס' הקורס	המקצוע	הנפה		
											מענקים	כלים וחומרים	הוראה	הדרכה							הסקעות וכלים ראשונים	
								12,750	-	12,750	5,250	2,000	800	2,700	2,000	6	31.12.68	1.7.68	20	1/68	טרברנות והסקה	שכס
								21,150	4,225	16,925	7,875	2,000	1,000	4,050	2,000	12	30.6.69	1.7.68	20	2/68	מכונאות רכב	
								12,750	-	12,750	5,250	2,000	800	2,700	2,000	6	31.12.68	1.7.68	20	3/68	ריחוק ונפחות נגרות	
								16,925	-	16,925	7,875	2,000	1,000	4,050	2,000	9	31.3.69	1.7.68	20	4/68	מסגרות מכנית	
								16,925	-	16,925	7,875	2,000	1,000	4,050	2,000	9	31.3.69	1.7.68	20	5/68	מסגרות מכנית	
								21,000	-	21,000	9,500	2,000	1,800	4,700	3,000	6	31.12.68	1.7.68	30	6/68	חפירה	
								40,750	-	40,750	5,250	2,000	800	2,700	30,000	6	31.12.68	1.7.68	20	7/68	מסגרות מכנית	
								12,750	-	12,750	5,250	2,000	800	2,700	2,000	6	31.12.68	1.7.68	20	8/68	מסגרות מכנית	
								22,150	4,225	17,925	7,875	2,000	1,000	4,050	3,000	12	30.6.69	1.7.68	20	9/68	שרטוט	
								21,150	4,225	16,925	7,875	2,000	1,000	4,050	2,000	12	30.6.69	1.7.68	20	10/68	חשמל	
	32,500	10,000	5,000	2,000	5,000	3,500	10,000															
212,125	32,500	10,000	2,000	2,000	5,000	3,500	10,000	98,300	12,675	185,625	69,875	20,000	10,000	35,750	50,000					1/מ	הוצאות מנהליות	
								54,925	-	54,925	7,875	2,000	1,000	4,050	40,000	9	31.3.69	1.7.68	20	11/68	מסגרות מיכנית	קלקיליה
								16,925	-	16,925	7,875	2,000	1,000	4,050	2,000	9	31.3.69	1.7.68	20	12/68	מסגרות מיכנית	
	26,000	6,000	5,000	5,000	1,500	3,500	5,000	40,750	-	40,750	5,250	2,000	800	2,700	30,000	6	31.12.68	1.7.68	20	12/68	מסגרות מכנית	
138,600	26,000	6,000	5,000	5,000	1,500	3,500	5,000	112,600		112,600	21,000	6,000	2,800	10,800	72,000					2/מ	הוצאות מנהליות	
								54,925	-	54,925	7,875	2,000	1,000	4,050	40,000	9	31.3.69	1.7.68	20	14/68	מסגרות מיכנית	זכרון
								16,925	-	16,925	7,875	2,000	1,000	4,050	2,000	9	31.3.69	1.7.68	20	15/68	מסגרות מיכנית	
								40,750	-	40,750	5,250	2,000	800	2,700	30,000	6	31.12.68	1.7.68	20	16/68	מסגרות מכנית	
	22,700	7,000	5,000	5,000	1,500	4,200		12,750	-	12,750	5,250	2,000	800	2,700	2,000	6	31.12.68	1.7.68	20	17/68	מסגרות מכנית	
148,050	22,700	7,000	5,000	5,000	1,500	4,200		125,350	-	125,350	26,250	8,000	3,600	13,500	74,000					5/מ	הוצאות מנהליות	
								18,925	-	17,925	7,875	2,000	1,000	4,050	3,000	9	31.3.69	1.7.68	20	18/68	נגרות	ג'נין
								39,000	-	39,000	4,000	1,500	800	2,700	30,000	6	31.12.68	1.7.68	15	19/68	מסגרות מכנית	
	15,500	5,000	-	-	1,000	3,500	6,000	11,000	-	11,000	4,000	1,500	800	2,700	2,000	6	31.12.68	1.7.68	15	20/68	מסגרות מכנית	
83,425	15,500	5,000	-	-	1,000	3,500	6,000	67,925	-	67,925	15,875	5,000	2,600	9,450	35,000					4/מ	הוצאות מנהליות	
								18,425	-	18,425	7,875	2,000	1,000	4,050	3,500	9	31.3.69	1.7.68	20	21/68	מסגרות נגרות	טול כרם
								18,425	-	18,425	7,875	2,000	1,000	4,050	3,500	9	31.3.69	1.7.68	20	22/68	נגרות	
	11,000	1,500	-	-	1,000	3,500	5,000	54,925	-	54,925	7,875	2,000	1,000	4,050	40,000	9	31.3.69	1.7.68	20	23/68	צנרת וריחוק	
102,775	11,000	1,500			1,000	3,500	5,000	91,775	-	91,775	23,625	6,000	3,000	12,150	47,000					5/מ	הוצאות מנהליות	
690,975	107,700	29,500	12,000	12,000	10,000	18,200	26,000	595,950	12,675	583,275	156,625	45,000	22,000	81,650	278,000					60		סה"כ
																				460		סה"כ כולל

מפקידת איזור
יהודה והמזרח

17 ליוני 1968

אל: מושל גזת המוסדרון - כ"ב
רמט ענף מלכיה

ממ: קצין טמח עבודה

הנדון: בריקה בהחנות - סממלי קורסים מקצועיים.

רצ"ב רשימה 252 מהדפוס שכח אשר אושרו על ידנו להקבל
לקורסים מקצועיים בהכנס.

הר"ב הביאו בקשה להקבל לקורסים 450

המחיר ובדיקתו למחנה אה הקורסים ב-1.7.68 נודעה לך בהם המה
לנו אה הבריקה הכתובות בהקדם.

11110
דוד סולני
ק. טמח עבודה

מ/א אהמשה אייזיק

מ/א

4/2/68

מפקדת איגוד יהודה והשומרון

הלשכה לעניני איגוד

ירושלים, י"ב באייר תשכ"ח

10 במאי 1968
חי (2314) 881

קמ"ט/עבודה

מז"ב, פרט, מנהל המח' להכשרה ולסוג מקצועי בפועל, מערך העבודה

הודו: הכרה מקצועית

בהמשך לזכרון הדברים שבאישורנו ביום 25.3.68 הריגי להודיעך כי אספתי את
הנתונים על המצב בבני-הספר בג'נין ובטולכום, המיועדים להסמך מדכזים
להכשרה מקצועית.

כמו כן מסתבר שביתן, בהשקעה סטויימת לקיים מרכז כזה גם בקליליה.

אציע כי בקיים פגישה נוספת לסיכום העבין.

בידי גם אינפורמציה על גובה התשלומים המגיעים לצוות המדריכים, המנהלים
וכו'.

(-)

דוד רחמן
קמ"ט המסובה על
מערכת האיגוד

מס/

סיכום פגישה שנתיקיימה ביום 25.3.68

בשם: התאחדות המורים והמורות - ספר לצרכי הכשרה מקצועית של מנהגים

נוכחים: ב' פרס, מנהל המח' להכשרה ולסיווג מקצועי בפועל,
משרד העבודה;

י' יקיר, קמ"ט עבודה; ד' סרירי, פ' קמ"ט עבודה;
ד' רחמן, קמ"ט המטרה על מערכת החינוך

1. משרד העבודה פעולתו לפי את חלוציתם להכשרה מקצועית של מנהגים
באיזור בשלושה כתי-ספר:

- א. בניה"ס החינוך המקצועי בשכט
- ב. בניה"ס החינוך לבנים "חיפה" בג'נין
- ג. בניה"ס המכין לבנים במולכרט

2. משרד העבודה יספק כלים אישיים וחפצי עבודה.

3. כל ציוד, אישי או כללי, יסופק מ"י משרד העבודה ייבטם בצורה כרוכה
משרד העבודה.

4. בטירה נצטרך כללי השיוך למשרד החינוך ושיהיה בשימוש בתלמידים,
ייצוק - יבא משרד העבודה בנזק.

5. משרד העבודה יכסה הוצאות כרתות הקטורה בהפעלת ההכשרה, וכן הוצאות
טרותים - פים חשמל.

6. במידה שינוצלו מורים, מדריכים ומנהלי-המספר, תיולט להם חופשת שבת
לפי מה שהיה בהוג. התמלום יהבצע יחידה מ"י קמ"ט-עבודה, קמ"ט המטרה
אמצאך על ספרכה החינוך יברר אק גובה התשלום.

7. ההכשרה תנהל בצורה שלא תפריע לפעולה המקיף של הלימודים. הטיורם בנהי
מלאכה ייעשה לאחר שתלמודי בתי הספר יסיימו את הלימודים.

8. בשלב ראשון תבוצע ההכשרה בבית הספר החינוך המקצועי בשכט.

9. קמ"ט המטרה על מערכת החינוך לבדוקה המצב במי בתי הספר הזוטרים
ולאחר מכן יקיים דיון נוסף נוסף בצד המכשר בג'נין ובמולכרט.

(-)

רשם: ד' רחמן

תפרזה: נוכחים

מר י' בדיט, ממנכ"ל משרד החינוך והתרבות
מר מ' אביגד, מנהל המח' לחינוך מקצועי
מר א' אביר, קמ"ט/אוצר

מפקדת איזור יהודה והשומרון

הלשכה לעניני חיבור

ירושלים, ל' באדר תשכ"ח
10 במרץ 1968
חי (011) 536

קמ"ט עבודה

מפקד צבאי נפת סכס
ראש ענף כלכלה

הנדון: הכרה מקצועית למבורגרים
מכתבר: עבודה 413 מיום 25.2.68

המלכום העקרוני בנדון ידוע לבר ובכבוד אחד, אולם מספר בעיות
כגון: - שעות הלימודים, אחידותם לגזק, כיסוי הוצאות נסוף, חידושת
לקבל פתרון לפני הפעלה סכסיתכם.

לא בטחיים, מנהיגה חינכיה רפכיהם צרכיהם מתקניהם, שהכשרת
המבורגרים החקיים לפני מיום שעות הלימודים המקובלות בבית-הספר. לא
רצוי ולא סקובל אמבורגרים וקטגוריה ילמדו באותם הזמנים, ובספור הערבי
על אחת כמה וכמה.

מנהל בית הספר קיבל הנראה לאפשר את הפעלה ההכשרה למבורגרים רק
לאחר קבלת אישור בכתב מאתנו.

אעפ"כ לחשבנו אתן למיכום הנקודות הנ"ל על סמך שתכניתכם הופעל
בהקדם.

(-)

דוד רהטן

קמ"ט הממונה על משרכת החיבור

מפקדת אזור
יהודה והשומרון

17 באפריל 1968

אל: מפקד יהודה והשומרון
סגן המפקד
חדש של בפת שכם
ראש ענף כלכלה

הנדון: תוכנית להפעלת חינוך מקצועי בפת שכם

רצ"ב פרניקס להפעלת חינוך מקצועי בפת שכם,
בימים הקרובים נעביר את יחד הפרויקט לבני-הברון,
ב' בנין, וסול-כרם.

(-)

דוד סגירי
ב/קצין טיה עבודה

מפקדת איזור
יחידה והטורונן

--
28 בסרץ 1968

אל: כונל כפת ככט
ראת ענף כלכלה
קצין טטה חיבור
מחלל אגף הנודר והחיבור הקצופי, משרד העבודה

הנדון: הפלת קורסיים לחיבור קצופי לכנרורים

בהספך למכתבו האחרון רכאאום עם קצין טטה חיבור,
פרעל משרדנו לקיום קורסיים קצופיים בנכה.

הקורסיים ימקייסו בבית הספר החיכוכי קצופי כנכט
ע"י הפלת משרת מניה.

בליטת הקרובים נפרסם הודעות להחילת התרעמה אשר
תקיים במשרדנו:

קצופות הלימוד יהיו

1. מסגרות
2. קנרבות
3. צורה
4. נדרות
5. מסגרות מנכים

עם גמר הדיסונט בננה אהכט בדוריס לעם בויקת
המועמדים ואיסורם.

(-)

רוך סוידי
ב/קצין טטה פנולה

אסף



הקרית, כח' אייר תשכ"ח
26 מאי 68

גמ/452

Handwritten notes in blue and red ink, including a signature and various numbers and names.

✓ מר חנוך לב-כוכב
מנהל כללי משרד העבודה
י ר ש ל י ם

הנדון: מנורי רשט אגודים מקצועיים

לחנוך שלום רב,

בהמשך לדיון בנושא הנידון, קבלתי חוות דעת שרות הבטחון והנושא
העלה לדיון בוועדת התאום.

על אף הטוסי שרות הבטחון סוכס בוועדה להסכים למנורו של רשט האגודים
ביהודה ובשטרון. לצורך זה יש הכרח לפרסם צו מתאים ע"י מפקדת האזור. ביסוח
הצו יתואם עמכם ועם מפקדת פרקליט צבאי ראשי.

לבני רצועת עזה, יש צורך בבדיקה מוקדמת של המצב המשפטי במקום, כאשר
הועלו ספקות אם יש צורך ומקום למנורי רשט מיוחד בנוסף לסמכות הקיימת והמצוייה
בידי מפקד האזור לרשום אגודות שונות.

בברכה,

שלמה גזית - אלוף משנה

Handwritten notes in blue ink at the bottom left, including a signature and numbers.

Handwritten notes in red ink at the bottom right, including a signature and various names and numbers.

SECRET

SECRET

SECRET

SECRET

SECRET

SECRET

SECRET

SECRET

SECRET

למ"ל

צ ב א ה ג נ ה ל י ש ר א ל

צו בדבר איגודים מקצועיים (יהודה והשומרון)
(מס' 256), תשכ"ח-1968

מבנה מס' 142

בתוקף סמכותי כמפקד האזור דבהתאם להוראת סעיף 3
לצו בדבר איגודים מקצועיים (יהודה והשומרון) (מס' 256),
תשכ"ח-1968 (להלן - הצו), הנני מסנה את המסמך לענין
הצו בדבר אגודות שיתופיות (יהודה והשומרון) (מס' 94),
תשכ"ז-1967, להיות רשם לפי הצו.

3!

י' בסיון תשכ"ח (6 ביוני 1968)

רפאל	ורדי,	אלוף-מסבנה
מפקד		אזור
יהודה		והשומרון

למ"ל
23/1/78

צו בדבר איגודים מקצועיים

הואיל ראוי סבור כי הדבר דרוש לצורך המימשל התקין והסדר הציבורי הנני מצווה בזה לאמור:-

פרטנות

1. (א) בצו זה - "איגוד מקצועי קיים" - איגוד מקצועי של עובדים כמשמעותו בפרק 13 לחוק העבודה, לרבות התאחדות מקצועית והתאחדות כללית כמשמעותן בסעיף 78 לחוק העבודה, שביום הקובע היה רשום כדיון; "חוק העבודה" - חוק העבודה הזמני, מס' 21 לשנת 1960, כפי תקפו ביום הקובע, ולרבות תקנות, צווים וכל דבר חקיקה אחר שניתנו על פיו.

(ב) משמעותו של כל מונח אחר בצו זה היא כמשמעותו בחוק העבודה, אלא אם כוונה אחרת משתמעת, ואלא אם הוגדר בתחיקת בסחון.

סמכויות הרשם

2. כל סמכות שהוקנתה לפי פרק 13 של חוק העבודה לרשם האיגודים המקצועיים תהיה בחונה באזור לרשם שיתמנה על ידי על פי צו זה (להלן - הרשם).

המצאה פרטים

3. (א) איגוד מקצועי קיים ימציא לרשם, על פי דרישתו, תוך 30 יום מתאריך הדרישה, את הפרטים והמסמכים הבאים:

- (1) סם האיגוד;
- (2) המען הרשום;
- (3) המען התקבול;
- (4) המען המסמך המאגן העקרוני;
- (5) רשימת חבריו והופעת הסנהל והחברו רסוינת. בפחרות יומסלאי פפקודיפואחהים באיגוד המקצועי.

סניפים של איגוד מקצועי

(ב) על פי דרישה בוספת כאסור ימציא איגוד מקצועי קיים לרשם העתק מכל מסמך או רישום שהוא מחזיק או מנהל עפ"י הדין.

4. (א) סניף של איגוד מקצועי קיים, שהמען הרשום שלו הוא מחוץ לאזור, יראו אותו כאיגוד מקצועי קיים באזור, ויחולו עליו הוראות סעיף 3 לצו זה, בתיאומים המחויבים וכפוף לאסור בסעיף קטן (ב).

(ב) הועד המנהל של הסניף יהיה לוועד המנהל של האיגוד המקצועי כאסור והמען של הסניף יהיה המען הרשום שלו.

תחילה

5. תחילתו של צו זה ביום ט' בסיון תשכ"ח (5 ביוני 1968).

השם

6. צו זה ייקרא "צו בדבר איגודים מקצועיים (יהודה והשומרון) (מס' 256), תשכ"ח-1968".

Handwritten signature/initials

Handwritten signature/initials

א' בסיון תשכ"ח (28 במאי 1968)

רפאל ורדו, אלוף-משנה
מפקד אזור יהודה והשומרון

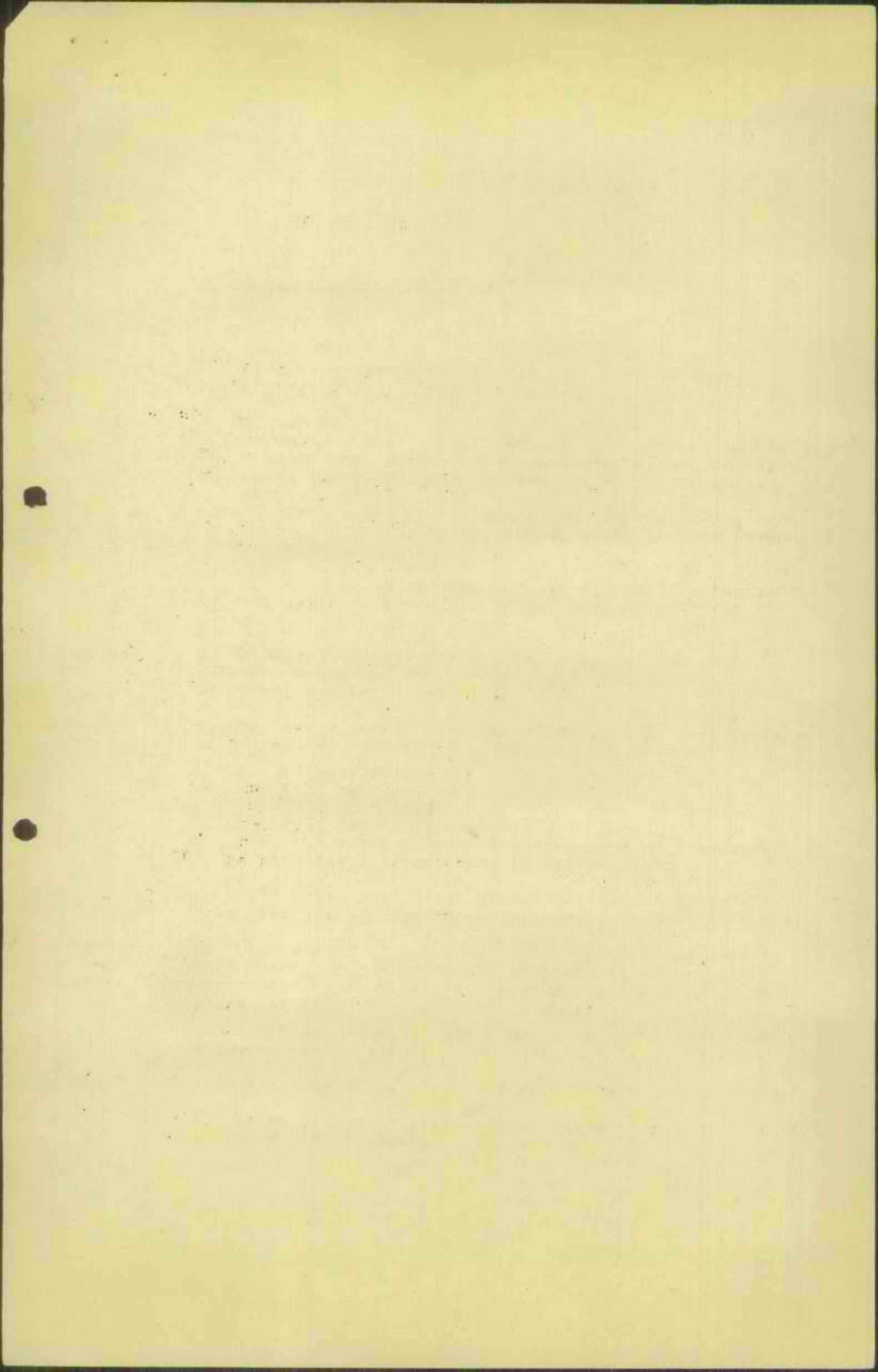

מדינת ישראל

ה" סיון תשכ"ח
4 יוני 1968
כ"א / 1516
אל. 257260

הקריה,

מס'

לשכת עוזר שר הבטחון

א.ג.נ.ז. 10/16/68
ז.ג.נ.ז.

מר ש. דדור - ראש אגף בינוי/מטהב"מ
מר ח. לב-כוכב - מנכ"ל משרד העבודה

הנדון: העסקת תושבי יהודה ושומרון במחנות צה"ל

1. רצ"ב העסק מכתבו של מנכ"ל משרד העבודה בנדון.
2. אודה לך אם תברוק מה הוא מספר העובדים הישראליים (בממוצע) המועסק על-ידינו ישירות, וע"י קבלנים זרועים, שזכו במכרזים שלנו.
3. אנו כמובן תומכים ברעיון להחליף מספר מירבי של עובדים ישראליים בשטחים בעובדים מקומיים, וזאת על מנה להקטין את חוסר העבודה שם - וטמילא גם להקטין את הלחץ על שוק העבודה בארץ.
4. הודיעבי נא כאיזו מידה דבר זה ניתן ליעתך לביצוע.

ב כ ר כ ה

דן הירש, אל"ם

16/6/68

דח/מש

MEMORANDUM FOR THE DIRECTOR

DATE

BY

TO

MEMORANDUM FOR THE DIRECTOR

DATE: [illegible]

SUBJECT: [illegible]

1. [illegible]

2. [illegible]

3. [illegible]

4. [illegible]

5. [illegible]

6. [illegible]

7. [illegible]

8. [illegible]

9. [illegible]

10. [illegible]

מפקדת: יזור
 יחידה: 100 מרון
 768 -
 12 במאי 1968
 יד' באייר תשכ"ח



Handwritten notes in the top right corner, possibly including a name and a date.

דו"ח מע"צ לתקופה 1.4.68 עד 10.5.68

Handwritten notes on the left side, including a signature and some illegible text.

א. העסקה - להלן היקף העסקה לפי הנפוח:-

1. מחוז שכט	
פועלים	250
פועלים	1550
פועלים	400
א. נפת סול כרט	
ב. נפת שכט	
ג. נפת ג'ינין	
2. מחוז רמאללה	
פועלים	400
פועלים	120
פועלים	488
א. נפת רמאללה	
ב. נפת בית לח	
ג. נפת יריחו-אנשי עזה בלבד	
3. מחוז חברון	
פועלים	1250
א. נפת חברון	

4450

ב. חשומה לב מופנה שמספרי המפוסקים כנ"ל הם עובדים בכבישים ושאינם אדם העסקה בענף הכביש.

ג. עבודות בביצוע:-

1. מחוז שכט - ממשיכים בהרחבה והחזקת כבישים הבאים:-
 כביש קלקליה - שכט
 כביש סול כרט - שכט
 כביש דיר שארף - ג'ינין
 כביש ג'ינין-סובט-שכט
 כביש פטייל - ג'פליק
 כביש שכט לובן
 בנין גשר ליד קלקליה
 שדה נחיתה במחנה יגאל

ד. מחוז רמאללה - ממשיכים בהרחבה והחזקת כבישים הבאים:-

- כביש רמאללה לטרון
- כביש רמאללה לובן
- כביש יריחו פייטל (ע"א אנשי עזה)
- כביש פתחה יין גדי (ע"א אנשי עזה)
- כביש להורדין

ה. מחוז חברון - ממשיכים בהרחבה והחזקת כבישים הבאים:-

- כביש חברון - דהריה
- כביש נחלין

Handwritten signature at the bottom left.

ד. איזנברג
 ע"י מטה מע"צ

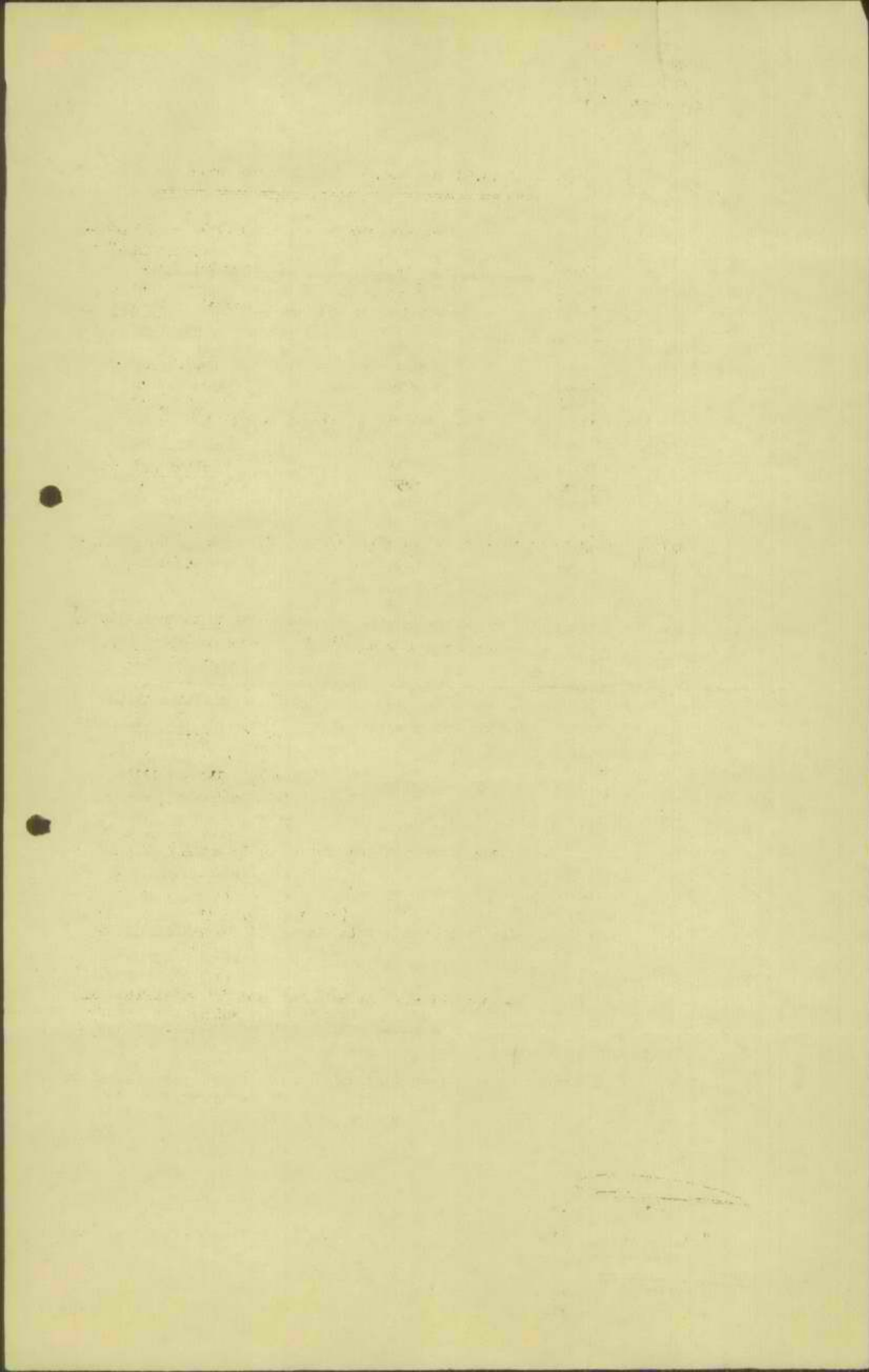

מעבר ערבים מיהודה והשומרון לישראל
(ראשי פרקים)

M

- א. לפי מחזירת כוח אדם לא יהיה מחסור כ"א בלתי מקצועי לפחות עד סוף 1969. (ס"ה מקומות עבודה היווצרו בשנים 1968-1969 כ-80,000; כנגד זה - תוספת כוח עבודה במשך שנתיים כ-55,000-50 + 3500 מאגר המובטלים בסוף 1967 - 80,000-85).
- ב. בוסף על כך קטן קוץ העבודה במקומות המיתון ג-3% (ט-55% ל-50%) שהם כ-30,000-25 איש. כוח עבודה זה יתחיל לחזור לשוק העבודה עם המיתון בשוק העבודה, והוא יווסף על האמור בסעיף א'.
- ג. כיום מועסקים במדינת ישראל כ-9,500 איש בעבודות יזומות, כשסחיר כולל כל יום עבודה הוא כ-20 ל"י. מעבר ערבים מהגדה לישראל פרוטו הסמך העבודות היזומות הנ"ל, בעוד שמחיר יום עבודה בגדה הוא 10 ל"ש בלבד.
- ד. סמוך המועסקים בעבודות יזומות כ-3000 הם ערבים ישראלים שהיו ביידיים מאוד לפני המיתון, ואין כל סיבה שלא יהיו ביידיים גם עתה, עם הפסקת העבודות היזומות באזוריהם, אלא אם כן יחספו ערביי יהודה והשומרון את אפשרויות העסקתם.
- ה. קיים ויסמך על סוף 1969 מחסור בכוח אדם מקצועי (מתכת, אלקטרוניקה, קונסטרוקציה), אולם כוח האדם מהגדה אינו משמש לכך הרבה - לא כיום ולא אחרי הכשרה - בהיותו חסר את ההשכלה המינימלית המשמשת בסיס לרכישת ההכשרה.
- ו. עבודה בישראל פרשה העלת רמת החיים, והסריץ שלישי להגירה.
- ז. הכל מסכימים שאין לאפשר מעבר ערבים מרצועת עזה לעבודה בישראל, אולם אין כל כלים ארגוניים וחוקיים המסוגלים לקיים פיקוח יעיל והבחנה בין ערביי רצועת עזה וערביי יהודה והשומרון.
- ח. אין כל ששפנות למעבר "טבוקר" סגביל (הצעת הסתכל - 5000). אם תיבחר רשות למעבר בסדר גודל זה, נמצא עצמנו מוצפים במספרים גדולים פי כמה מן זמן קצר.

8. תאגיד ערביי הגדה סחריף את בעית ה"דאייסיס" - ותעשיר קבוצה קטנה של ערבים ישראלים היכולים להגדיל את רווחיהם במידה ניכרת ע"י העסקת ערביי יהודה והשומרון.

9. התנגדות האיגוד הסקצופי בגלל שמסעות הסערה לבני תנאי תשכ"ד בישראל וערעור יחסי העבודה הצפוי עקב כך.

יש לפתור, על כן, את בעיות התעסוקה ביהודה והשומרון ע"י בצות פרויקטים נוספים ביהודה והשומרון העונים על צרכי התעסוקה (לדוגמא - פיקוח השכרונות וכפרי המליטים הקיימים); כמו כן פתרון אד-הוק לצרכים זמניים-מיוחדים העלולים לצרוך ושכרה האדם הישראלי לא יכול לתת להם תשובה סבירה.

בכל מקרה אין כל מקום להחיר מעבר ערבים מיהודה והשומרון ללא אישור מוקדם של משרד העבודה; מפסיקים (הסמובינים בעבודה זולה) המונים אל המספר יש להפנות לכחובת המתאימה בישראל - לשכות שירות התעסוקה.

ירושלים ג' בסיוון תשכ"ח
30 במאי 1968

אלו אל"ם רפאל ורדי, מפקד אזור יהודה והשומרון
מאת: הסנהל הכללי, משרד העבודה

הרצבי מנקט למנוח את מר י. יקיר,
קצין מטה עבודה, כרמט איגודים מקצועיים, בהתאם
לצו מספר 256 מיום 28 במאי 1968.

ב נ ר כ ה

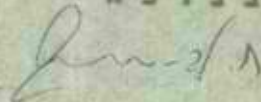

חנוך לב-כוכב

העמק: אל"ם דן חירם, לשכת עוזר מר הנמחון
רס"ן זיו, היועץ המשפטי, מפקדת אזור יהודה והשומרון
המסנה למנהל הכללי, משרד העבודה
היועץ המשפטי, משרד העבודה
מר י. יקיר, קמ"ט עבודה

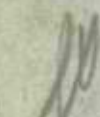

ירושלים ג' בסיוון תשכ"ח
30 במאי 1968

אלו אל"ם רפאל ורדי, מפקד אזור יהודה והשומרון
סאטו הסנהל הכללי, משרד העבודה

הרצבי מנקט למנוח את סר י. יקיר,
קצין מטה עבודה, כרמט איגודים מקצועיים, בהתאם
לצו מספר 256 מיום 28 במאי 1968.

ב ב ר כ ה

א.א. 2/1

חנוך לב-כוכב

הצחקו אל"ם דן הירט, לטבת פוזר סר הכסחון
רס"ן זיו, היוצץ המשפטי, מפקדת אזור יהודה והשומרון
המטבה למנהל הכללי, משרד העבודה ✓
היוצץ המשפטי, משרד העבודה
סר י. יקיר, קמ"ט עבודה

70

צו מס' 256

צו בדבר איגודים מקצועיים

הואיל ואני סבור כי הדבר דרוש לצורך המימשל התקין והסדר הציבורי הנני מצווה בזה לאמור:-

פרשנות

1. (א) בצו זה - "איגוד מקצועי קיים" - איגוד מקצועי של עובדים כמשמעותו בפרק 13 לחוק העבודה, ולרבות התאחדות מקצועית והתאחדות כללית כמשמעותן בסעיף 78 לחוק העבודה, שביום הקובע היה רשום כדיון;
"חוק העבודה" - חוק העבודה הזמני, מס' 21 לשנת 1960, כפי תקפו ביום הקובע, ולרבות תקנות, צווים וכל דבר חקיקה אחר שניתנו על פיו.

(ב) משמעותו של כל מונח אחר בצו זה היא כמשמעותו בחוק העבודה, אלא אם כוונה אחרת משתמעת, ואלא אם הוגדר בתחיקת בסחון.

2. כל סמכות שהוקנתה לפי פרק 13 של חוק העבודה לרשם האיגודים המקצועיים תהיה נתונה באזור לרשם שיתמנה על ידי על פי צו זה (להלן - הרשם).

3. (א) איגוד מקצועי קיים ימציא לרשם, על פי דרישתו, תוך 30 יום מתאריך הדרישה, את הפרטים והמסמכים הבאים:

- (1) סם האיגוד;
- (2) המען הרשום;
- (3) העתק התקנון;
- (4) העתק סמלון העסקרון;
- (5) רשימת חברי הוועד המנהל וחברי רשויות, במחירת יומטלאז אפקודיביאחיהם באיגוד המקצועי.

(ב) על פי דרישה בוספת כאמור ימציא איגוד מקצועי קיים לרשם העתק מכל מסמך או רישום שהוא מחזיק או מנהל עפ"י הדין.

4. (א) סניף של איגוד מקצועי קיים, שהמען הרשום שלו הוא מחוץ לאזור, יראו אותו כאיגוד מקצועי קיים באזור, ויחולו עליו הוראות סעיף 3 לצו זה, בחיאוטים המחויבים וכפוף לאמור בסעיף קטן (ב).

(ב) הועד המנהל של הסניף יהיה לוועד המנהל של האיגוד המקצועי כאמור והמען של הסניף יהיה המען הרשום שלו.

5. תחילתו של צו זה ביום ט' בסיון תשכ"ח (5 ביוני 1968).

6. צו זה ייקרא "צו בדבר איגודים מקצועיים (יהודה והשומרון) (מס' 256), תשכ"ח-1968".

א' בסיון תשכ"ח (28 במאי 1968)

רפאל ורדי, אלוף-משנה
מפקד יהודה
אזור והשומרון

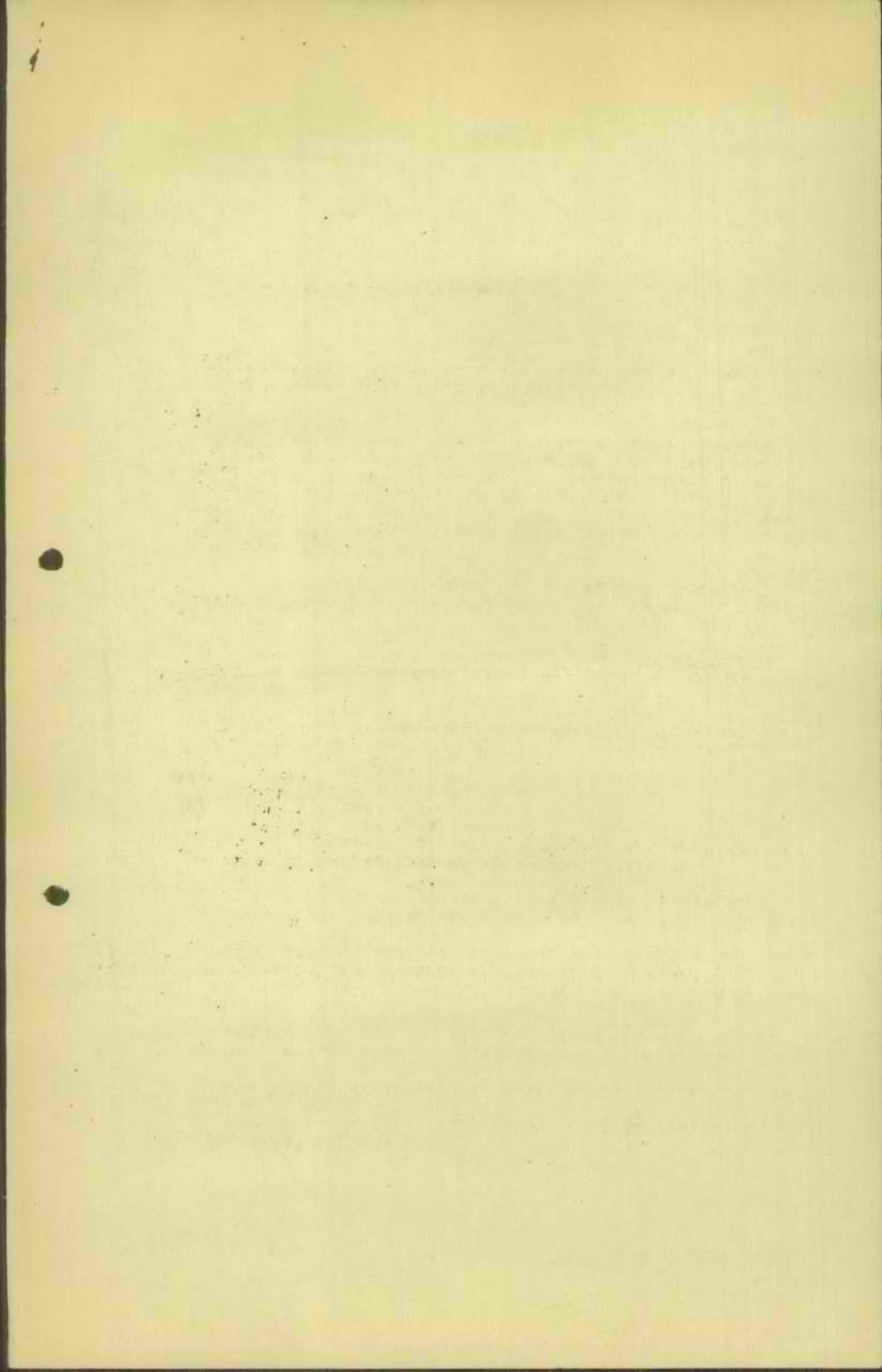

מס"ח
1968

מאי
1968

ירושלים

אלו: אל"ם דן חירם, לשכת עוזר שר הנושאים

מאגזין המנהל הכללי, משרד הפנים

הנדון: העסקת תושבי יהודה והשומרון
במחנות צה"ל

הובא לידיעתי כי מספר ניכר של פועלים
ישראליים, בעלי מקצוע ובלתי מקצועיים, מועסקים
פ"י מערכת הנושאים במחנות צה"ל ביהודה והשומרון.
במסר לי כי העסקתם גורמת משמשים החסובים כשלעצמם,
אולם לא משמשי במחון.

בראיה לי כי בוכח האבטלה בין בעלי מקצוע
ביהודה והשומרון יש לבצל את תקציב מערכת הנושאים
להעסקת מירביה של תושבי יהודה והשומרון, מה גם
סקייה מסודר בבעלי מקצוע מהסוגים הנ"ל בישראל.

אודה את הברוק הנושא, ובמידת הצורך, תביאו
לדיון בועדת המנכ"לים המנוצצת.

ב ב ו כ ה

חנך לב-כוכב

העמק: מר ח. אביב, המנהל הכללי

לא במקור: מר ד. איזנברג

מר י. הנוטי

מר י. יקיר

בשידוך תשכ"ח
1968 במאי

ירושלים

אלו אל"ם דן חירט, לשכת פוזר טר הבטחון

מאת: המנהל הכללי, משרד העבודה

הגדרון: התחמרות משרד העבודה בחקציבי
כבישים בשטחים המסווגים

ידוע לך, אל נכרן, כי הקיצוץ בחקציבי הפיתוח לשנת
1968/69 פגע בצורה רצינית ביותר בחקציב הפיתוח של מע"צ אשר
קוצן ב- 15 מליון ל"י (כ-25% מהיקף העבודות המסוכנות).

אנו גאלצים לבטל, על כן, טורה של פרויקטים שבכללו
השנה בחקציב המקורי, ולצמצם במידה ניכרת ביצועם של פרויקטים
חיוניים אחרים.

איננו רואים, על כן, אפשרות לעמוד בסיכומי דיון קודמים
בגדרון לפיהם היה עלינו להשתתף בסכום של 1 מליון ל"י בסלילת
כבישים לסמנת צה"ל ביהודה והשומרון ובסכום של 0.35 מליון ל"י
בסלילת החואי לחרמון. מטרהי על כן בע"פ א/ר צור פיד לאחר
שהברר לנו היקף הקיצוצים הצפוי, אך אנו כותב לך זאת לאחר טועות
הכבישים העליונה. בשיבתה פיום 27.5.68, אישרה סופית את תקציב
הפיתוח המסוקן.

אם זאת אנו סניחים כי אין זה סוף פסוק לגבי הכביש פיתוח
הכבישים לשנה זו. מאחר ואנו טיחסים חשיבות לביצוע הכביש לחרמון
אנו מציע כי לא תופסק העבודה בו. אנו יכול להבטיחך כי סכל תוספת
שנקבל הינתן עדימות לסימון חלקנו בסלילת כביש זה.

ב ב ר כ ה

חגור לב-כוכב

הצחק: טר העבודה
טר ב. בסין, מנהל מע"צ
ר/א צ. צור, פוזר טר הבטחון
טר א. אנטון, הסמנת על החקציבים

לא במקור: טר א. זונגטין, חשב מע"צ

THE COURT OF THE STATE OF NEW YORK
IN SENATE

REPORT OF THE COMMISSIONERS OF THE LAND OFFICE

FOR THE YEAR ENDING 1911

ALBANY: JAMES BROWN PUBLISHING CO., 1912.

THE COMMISSIONERS OF THE LAND OFFICE have the honor to acknowledge the receipt of the report of the State Engineer and Surveyor, dated the 15th day of December, 1911, and to state that the same has been read and approved by the Board of Land Officers.

IN WITNESS WHEREOF, we have hereunto set our hands and the seal of the State of New York, at Albany, this 15th day of December, 1911.

1912

100-100000

JOHN W. BROWN,
COMMISSIONER OF THE LAND OFFICE,
ALBANY, N. Y.

IN SENATE

7 למאי 1968

אל: מר חנוך לב כוכב המנהל הכללי
מר חיים אבינועם המשנה למנהל הכללי
מר פרץ הרבורגר מנהל האגף
מר בנימין פרס מנהל המחלקה להכשרת מבוגרים

הנדון: פרויקטים להפעלת הינוך מקצועי .

רצ"ב 6 פרויקטים להפעלת הינוך מקצועי באיזור יהודה והשומרון וברצועת עזה, בהתאם לפרוט הבא:

<u>המקום</u>	<u>מספר החלמידים</u>	<u>סכום ההוצאה בלירות</u>
1. נפת שכס	235	423,500 ₪
2. נפת חברון	80	191,700 ₪
3. נפת קלקיליה	60	204,800 ₪
4. נפת ג'נין	60	124,500 ₪
5. נפת טול כרם	60	126,500 ₪
6. רצועת עזה	231	254,800 ₪
	<u>726</u>	<u>1,325,800 ₪</u>

ס/כ"ו
דוד סדיר
כ/קצין מטה עבודה

ח.י.

1954
 1955
 1956

The following table shows the amount of
 the total amount of the fund for the year
 of the year of the year of the year
 of the year of the year of the year

Statement of the Fund for the Year

The following table shows the amount of
 the total amount of the fund for the year
 of the year of the year of the year

<u>Item</u>	<u>Amount</u>	<u>Percentage</u>
1. Total fund	100	100%
2. Total fund	100	100%
3. Total fund	100	100%
4. Total fund	100	100%
5. Total fund	100	100%
6. Total fund	100	100%
7. Total fund	100	100%
<hr/>		<hr/>
	100	100%

1954
 1955
 1956

תכנית הפעלת חינוך מקצועי

ש כ ס

1. בשכס יפתחו קורסים להכשרה מקצועית של מתבגרים ומבוגרים (גיל 18 ומעלה)
2. הקורסים - מלבד קורס התפירה - יתקיימו בבית הספר התיכוני המקצועי בשכס וישרתו בעקר את תושבי העיר שכס מבלי להיות ספורים בפני אכלוסיה הסביבה. הקורס לתפירה יתקיים במבנה של עדת השומרונים.
3. מספר מקומות הקליטה בקורסים אלה יקבע ל-235 בעת ובעונה אחת.
4. מקצועות הלמוד ומספר המקומות בכל מקצוע יהיו כדלהלן :

שרברבות והסקה	18	מקומות למועד
מסגרות מבנים	40	"
רתוך ונפחות	20	"
מסגרות מכנית	22	"
נגרות כללית	18	"
מכונאות כללית	17	"
צברת ורתוך	40	"
פחחות כללית (כולל רכב)	40	"
תפירה (שומרונית)	20	"
סה"כ	235	מקומות למוד

5. היות ובבית הספר התיכוני מקצועי יש סדנאות וציוד, אפשר להתחיל ללא השקעה גוטת למבנים, להתאסות ולציוד כנד בפעולות הכשרה במקצועות:

שרברבות והסקה
מכונאות כללית
רתוך ונפחות
נגרות כללית
מסגרות מכנית

6. לשם הפעלה ההכשרה במקצועות אחרים יפונה בבין קיים בגודל של בערך 300 מ² ויצוייד למקצועות:

מסגרות מבנים
צברת ורתוך
פחחות כללית (כולל רכב)

7. הקורס לתפירה יקויים במבנה ובעזרת הציוד שבפעלות עדת השומרונים.

8. בקורסים בהם ישתמשו בסדנאות הקיימות המשרתות גם את בני הנוער לומדים במוסד, יהיו שעות הלמוד כדלהלן:

למודים ציוניים מקצועיים וכלליים: משעה 11.00 עד שעה 13.30
לימודים מעשיים; משעה 14.30 עד שעה 17.30

על כן יבתנו כל יום 3 שיעורים פיוניים של 45 דקה כל שיעור
1-4 שיעורים מעשיים של 45 דקה כל שיעור.

בשני חדשי החופשה של בית הספר לנוי בוצר, ימסכו הקורסים למבוגרים
בוטאים מעשיים בלבד - 60 שיעורים בשבוע משעה 8.00 עד שעה 16.30
עם הפסקה של שעה אחת באמצע.

במשך השנה הקלנדרית יגיע על כן מספר השיעורים הנתנים בקורסים
בסדנאות הקיימות:

בלמודים פיוניים ל-700 שיעורים בערך
ובלמודים מעשיים ל-1,300 עד 1,400 שיעור
סך הכל כ-2,000 שיעורים בשנה קלנדרית.

9. בקורסים שהקיימו בסדנאות החדשות ילמדו בשתי מסמרות:
מסמרת א' תלמד:

למודים מעשיים בשעות 8.00 עד 13.00 עם הפסקה של 30 דקה
באמצע ובסך הכל 6 שיעורים ביום;

אחרי הפסקה בוספת של שעה; משעה 13.00 עד שעה 14.00 ;
למודים פיוניים משעה 14.00 עד שעה 16.30 ; 3 שיעורים ביום.

מסמרת ב' תלמד:

למודים פיוניים בשעות 9.30 עד שעה 12.00 ; 3 שיעורים.

משעה 12.00 עד שעה 13.00 שעה אחת הפסקה; למודים מעשיים משעה
13.00 עד שעה 17.30 (בלי הפסקה)

במשך השנה הקלנדרית יגיע על כן מספר השיעורים הנתנים בקורסים
בסדנאות החדשות.

בלמודים פיוניים ל-700 שיעורים לכל קבוצה ובלמודים מעשיים
ל-1,500 שיעורים לכל קבוצה סך הכל 2,200 שיעורים לכל קבוצה.

10. אורך כל קורס יהיה בהתאם לצרכי המקצוע אולם באף מקרה לא
יותר משנה קלנדרית אחת. בהנחה שמספר השיעורים שאפשר לתת בסדנאות
החדשות ובמסמרות עולה על זה שנתן בסדנאות הקיימות מוצרחת תקופת כל
קורס כדלהלן:

שרברבות והסקה	-	6 חדשים
מסגרות מבנים	-	" 9
רתוך ונפחות	-	" 6
מסגרות מכנית	-	" 12
נגרות כללית	-	" 9
מכונאות כללית	-	" 12
צנרת ורתוך	-	" 9
פחחות כללית (כולל רכב)	"	6
תפירה	-	" 6

11. בהתאם לסעיף 10 הנ"ל תהיה התפוקה השנתית של פעולות הכשרת
מבוגרים ומתבגרים בשכם לפי מקצועות:

36	בוגרים	שרברבות והסקה
" 106		מסגרות מבנים
" 40		רתוך ונפחות
" 22		מסגרות מכנית
" 24		נגרות כללית
" 17		מכונאות כללית
" 106		צנרת ורתוך
" 80		פחחות כללית (כולל רכב)
" 30		תפירה
<u>461</u>		סה"כ

3/... בהנחה של בשירה לפני גמר הלמודים בשעור של 20% יגיע
מספר הבוגרים בערך ל-370.

12. הולמדיים יקבלו נזון כל יום בזכות בלמודים מעבד קיום שהתחבטת החדשה מסוג השאווה בערך להכנסה שאייתה צפויה ללוסו אם היה עוזר, באותה תקופה בעבודה יזומה.
13. מנחל בית הספר יציע להקטנה בקורסים אלה פוליסת דמדריכים, במידה ואין מספיק פוליסת דמדריכים בצורת הקיים של המוסד או שאינם מתאימים למקצועות אלו, ירצו מורים ומדריכים נוספים מחוץ למוסד.
14. לקידום 12 עובדות לפוליסת בנת אחר יידרשו 12 משרות של מדריכים ו-6 משרות של מורים. בהנחה שהסכר החודשי הממוצע למשרה של מורה או מדריך יהיה כ-450 לידרש לכספי הוצאות הרהה והדרכה נמוט שנתית של 97,200 ל"י.
15. בהנחה כי מנהל ביה"ס יתרבה גם כמפקח מקצועי בפעולות ההכשרה המקצועית בגדה הצפונית תהיה משכורתו החודשית כמורה לזה זכתמורה לבחול הקורסים כ-12,000 ל"י בנתה.
16. בוסף ל-5"ל יועסקו לקידום הפעולות בנית סעל בטכס מזכיר במחצית החתומה, מחפזא דעוצא בקיצון המסכרלחם תסחכס נטמן שנת אחת ל-10,000 ל"י בערך.
17. חתקציב לצורכי דפוס פרסומים נכפ' (הדשמה, חומר למוד נכפ') בערך ל-10,000 ל"י בטנת.
18. בהנחה שלא יהיה צורך בציוצ כבוד לטס הפעלת המגרות הבזכרות בטעין "5", יהי צורך להסקיע בציווד איטי ל-235 לומדים סך של כ-23,500 ל"י (-100 ל"י ממוצע למקום למוד), וברכישת ציווד כבוד סך של -95,000 ל"י הסור. ב. מציווד ל-
- | | | |
|--------------|--------|-----|
| מסגרות מבנים | 30,000 | ל"י |
| צנת ורתוך | 40,000 | ל"י |
| פתחון כללית | 25,000 | ל"י |
19. להתאמת מבני הסדנאות הנוספות ידרש סכום חד פעמי של כ-25,000 ל"י בהנחה שלא יהיה צורך להרכבת טרבספורמטור נוסף.
20. לפי הב"ל יסתכמו ההוצאות בטנת התקציב 1968/69 להפעלת הפעולות בטכס כדלהלן:
- | | | | |
|-------------------|------------------|---------|-----|
| א) הוצאות השקעה: | התאמת בניבים | 25,000 | ל"י |
| | ציווד כבוד | 95,000 | ל"י |
| | ציווד איטי | 23,500 | ל"י |
| ב) הוצאות שוטפות: | | | |
| | מסכרות | 120,000 | ל"י |
| | דברי דפוס, טונות | | |
| | | 12,000 | ל"י |
- דמי מעבד לפי 2.50 ל"י ליום ל-235 אים
בטמן 250 יום) סה"כ
לפי זה ידרש בטנת התקציב הוטמפת סכום של
- | | |
|----------------|-----|
| <u>280,000</u> | ל"י |
| 423,500 | ל"י |
21. המועד המסוער של התוולת הפעולות בסדנאות הקיימות הוא יום 1.5.68 והמועד להתחלת הפעולות בסדנאות החדשות הוא 1.6.68.

ירושלים, 12.4.1968

תכנית
 הפעלת חנוך מקצועי
 בחברון.

1. התכנית מהיחסת לבצוע קורסים להכשרה מקצועית של מחבגרים ומכוגרים מגיל 18 ומעלה.
 הקורסים יתקיימו בביה"ס המקצועי בחברון וזם יהיו מיועדים לחושבי חברון והסכיכה.
2. כושר הקליטה יהיה כ 80 מקומות דואת ע"י הפעלת שתי מחמרות.
3. מקצועות הלמוד יהיו:
 א. מסגרות מיכנית 9 חדשים 40 תלמידים.
 ב. מסגרות מבנית וריחוך 6 חדשים 40 תלמידים.
 לפי זה ניתן יהיה להכשיר במשך שנה אחת 120 תלמידים.
4. הלימודים בקורסים יתנהלו לפי 35 שעות לימוד מעשי ו 7 שעות לימוד עיוני בשבוע.
5. לביצוע הפעילות הנ"ל יהיה צורך ברוח' דלהלן:
 א. 4 מדריכים מקצועיים.
 ב. 1 מורה להוראה עיונית.
 ג. 1 מזכיר מחסנאי.
6. התלמידים יקבלו מענק לימודים בסך 250 ל"י ליום עבור כל יום גוכחות בלימודים, סכום זה משחורה בערך להכנסה שהיחה צפויה ללומד אילו היה מועסק בעבודה יזומה.

להלן פירוט התקציב לשנה

		<u>א. הוצאות תפעול.</u>	
		מסכורת 5 מורים ומדריכים לפי 450 ל"י לחדש	27,000 ₪
		1 מחסנאי מזכיר לפי 350 ל"י לחדש	4,200 ₪
		שרותי נקיון והחזקת הבית	5,000 ₪
		דברי דפוס וספרי לימוד.	1,500 ₪
	סה"כ		37,700 ₪
		<u>ב. ציוד וכלים מחלקתי.</u>	
		מחלקת מסגרות מיכנית	40,000 ₪
		מסגרות מבנים וריחוך	40,000 ₪
	סה"כ		80,000 ₪
		<u>ג. ציוד אישי.</u>	
		120 איש x 100 ₪ =	12,000 ₪
	סה"כ		12,000 ₪
		<u>ד. ריהוט.</u>	
		2 כיתות לימוד 1 משרד ביה"ס	5,000 ₪
		1 מחסן.	
	סה"כ		5,000 ₪
		<u>ה. התאמת מבנים.</u>	
	סה"כ		7,000 ₪
		<u>ו. מענקים.</u>	
		80 איש x 2,5 ₪ ליום x 250 יום	50,000 ₪
	סה"כ		191,700 ₪

מועד משוער להחילת הלימוד 1.6.68

חכניה
 הפעלה חנוך מקצועי
 בג'נין.

1. בג'נין יפתחו קורסים להכשרה מקצועית של מבוגרים (גיל 18 ומעלה).
2. הקורסים יתקיימו בבית-הספר ההיכוני המקצועי וישרת בעיקר את חושבי העיר.
3. מספר מקומות הקליטה בקורסים אלה יקבע ל-60 בעת ובעונה אחת.
4. מקצועות הלימוד ומספר המקומות בכל מקצוע יהיו כדלהלן:
 - א. נגרות רהיטים 30
 - ב. מסגרות מבנים 15
 - ג. מסגרות ריתוך 15
5. היות ובבית-הספר יש סדנאות (מסגרות ונגרות) אפשר להתחיל את הקורסים ע"י תוספת ציוד בסך של כ-6,000 ל"י.
6. לגבי מסגרות מבנים יש צורך לצייד את המחלקה ע"י רכישה ציוד בסך 30,000 ל"י.
7. לביצוע הפעילות הנ"ל יהיה צורך:
 - א. 3 מדריכים מקצועיים
 - ב. מורה להוראה עיונית
 - ג. מנהל ביה"ס יטמט כאחראי להפעלת הקורסים
 - ד. מזכיר מחסנאי
8. החלמידים יקבלו מענק לימודים בסך 2.50 ל"י ליום עבור כל יום נוכחות בלימודים. מכום זה משתווה בערך להכנסה שהיחה צפויה ללומי: אילו היה מועסק בעבודה יזומה.

להלן פירוט התקציב לטנה:

א.	מזכורה 4 מורים ומדריכים לפי 450 ל"לחדש	21,600	ל"י
	1 מנהל ביה"ס לפי 600 ל"לחדש	7,200	ל"י
	1 מזכיר מחסנאי לפי 350 ל"לחדש	4,200	ל"י
	סרותי נקיון והחזקת הבית	4,000	ל"י
	דברי דפוס וספרי לימוד	1,000	ל"י
	סה"כ	38,000	ל"י
ב.	<u>ציוד וכלים מחלקתי</u>		
	מחלקת מסגרות	3,000	ל"י
	מחלקת נגרות	3,000	ל"י
	מחלקת מסגרות מבנים	30,000	ל"י
	סה"כ	36,000	ל"י
ג.	<u>ציוד אישי.</u>		
	60 איש x 100 ל"י	6,000	ל"י
	סה"כ	6,000	ל"י
ד.	<u>התאמת מבנים</u>		
	סה"כ	7,000	ל"י
ה.	<u>מענקים.</u>		
	60 איש x 250 ל"ליום x 250 יום	37,500	ל"י
	סה"כ	124,500	ל"י

מועד מסוער לתחילת הלימוד 15.5.68.

תכנית
 הפעלה חנוך מקצועי
 בטול-כרם

1. התכנית מתייחסת לבצוע קורסים להכשרה מקצועית של מבוגרים מעל גיל 18.
2. הקורסים יתקיימו בביה"ס המקצועי בטול-כרם ויהיו מיועדים לתושבי טול-כרם.
3. כושר הקליטה יהיה 60 מקומות.
4. מקצועות הלימוד יהיו:

א. מסגרות	20	תלמידים.
ב. נגרות	20	תלמידים.
ג. צנרת	20	— " —

 וריתוך
5. לביצוע הפעילות הנ"ל יהיה צורך:
 - א. 3 מדריכים מקצועיים.
 - ב. 1 מורה להוראה עיונית.
 - ג. מנהל בית הספר ישמש כאחראי להפעלה הקורסים.
 - ד. מזכיר מחסנאי.

6. התלמידים יקבלו מענק לימודים בסך 2.50 ל" ליום עבור כל יום נוכחות בלימודים, מכום זה משתווה בערך להכנסה שהייתה צפויה ללמוד אילו היה מועסק בעבודה יזומה. להלן פירוט התקציב הדרוש:

<u>הוראות הפעול</u>			
א.	מסגרות 4 מורים ומדריכים לפי 450 ל" לחדש		
	1 מנהל בית הספר לפי 500 ל" לחדש		
	1 מזכיר מחסנאי לפי 350 ל" לחדש		
	שורת נקיון והחזקת הבית		
	דברי דפוס וספרי לימוד		
		סה"כ	36,000
	<u>השקעות והשלמת ציוד</u>		
	1. מחלקת מסגרות		
	2. מחלקת נגרות		
	3. צנרת וריתוך		
		סה"כ	47,000
	<u>ציוד אישי</u>		
	60 איש x 100 ל"		
		סה"כ	6,000
	<u>מענקים</u>		
	60 איש x 2.50 ל" x 250 יום		
		סה"כ	37,500
		סה"כ	126,500

מועד משוער לתחילת הלימודים 15.5.68.

הצעה חכנית
להפעלת חינוך מקצועי:
עזה

ההצעה מחיימת לקיום קורסים להכשרה מקצועית, למבוגרים ומתבגרים, מגיל 18 ומעלה.

הפעלת הקורסים תבצע במבנים של ביה"ס המקצועי לשעבר בעזה וכן בבתי הספר הפרטיים לפקידות.

הקורסים יהיו מיועדים לתושבי עזה וסביבתה וחקופת הלימוד בהם תהיה בין 3 עד 12 חדשים.

כוסר הקליטה של הקורסים יהיה בשלב ראשון כ- 230 איש.

פירוט הקורסים			
1.	מסגרות מיכניות	2 קבוצות	36 איש
2.	דיתוך ונפתוח	1 קבוצה	15 איש
3.	פחחות כללית (כולל רכב)	1 קבוצה	20 איש
4.	צנרת וריתוך	1 קבוצה	20 איש
5.	מכונאות רכב	1 קבוצה	20 איש
6.	נגרות	1 קבוצה	20 איש
7.	פקידות (בנוסף לאלה הלומדים בבתי ספר מקומיים)		100 איש
			3-6 חדשים
			<u>231 איש</u>
		סה"כ	

לאור הנ"ל, אפשר יהיה להכשיר במסמרת אחת, משך 12 חדשים, כ-400 איש. במרה ונרצה להפעיל מסמרת שניה בתוך ביה"ס המקצועי לשעבר, ניהן יהיה להכשיר 130 איש נוספים.

מועד הפתיחה של הקורסים דלעיל, יחול ב-1.6.68. בשלב שני, אפשר יהיה להפעיל קורסים להכשרה מקצועית לעוד 75 איש, בבה"ס הנ"ל, במקצועות הבאים:

- א. אריגת יד, 20 איש.
- ב. אריגת שטיחים, 20 איש.
- ג. בנין, 20 איש.
- ד. יציקת מתכות, 15 איש.

ההחלטה כנדון הלוח בברורים נוספים בדבר יעילות הכשרה במקצועות נוספים אלה על פי תחזיות התעסוקה.

הלימודים יתנהלו לפי החלוקה השבועית של 35 שעות עבודה מעשיה ו- 7 שעות הוראה עיונית.

התלמידים יקבלו מענק לימודים בעד כל יום נוכחות בקורס, בגובה של- 2 לי אשר מהווה סכום מקביל, לו הועסקו בעבודה יזומה.

לכצוע הפעולות הנ"ל, נדרקק ל- 7 מדריכיה ללימוד המעשי ו- 2 מורים להוראה העיונית של המקצוע.

כן יהיה צורך במנהל מקצועי, מנהל אדמיניסטרטיבי, מחסנאי, עובדי נקיון וסומרים.

פירוט החקציב

		<u>הוצאות מינהלה</u>
	→ 9000	משכורת: מנהל מקצועי
	→ 3600	משכורת מנהל אדמיניסטרטיבי
	→ 2400	משכורת מחסנאי
	→ 3600	2 עובדי נקיון ושומר
→ 18600		סה"כ
		<u>הוצאות הוראה והדרכה</u>
	→ 32400	משכורת: 9 מדריכים ומורים לפי 300 לחדש
→ 32400		סה"כ
		<u>כלים</u>
		כלים אישיים,
	→ 13000	130 איש x 100 ₪ =
→ 13000		סה"כ
		<u>מענקים</u>
		(תלמידי הפקידות לא נכללו פה, מאחר והם לומדים באופן חלקי)
	→ 65000	איש x 2. - ליום x 250 ימים בשנה =
→ 65000		סה"כ
		<u>החאמת מבנים</u>
	→ 10000	סכום כללי ומשוער
→ 10000		סה"כ
		<u>השלמת ציוד וכלים מחלקתיים (כולל חומרים) מחלקות:</u>
	→ 13000	מסגרות מכנית
	→ 18000	רתוך ונפחות
	→ 22000	פחחות כללית
	→ 20000	שרברבות
	→ 23000	מכונאות רכב
	→ 5000	נגרות
	→ 4000	רהוט של 4 כרות לימוד
→ 105000		סה"כ
		<u>השתתפות בהכשרה פקידים/ות שכר לימוד שהתלמידים משלמים לביה"ס אינו אחיד, -חלק משלם 9. - לחדש וחלק -15. לכן הממוצע הוא 12 ₪. תקופת הלימודים היא 3 או 6 חודשים, ולכן הממוצע הוא 4 1/2 חודש</u>
	→ 10800	200 תלמידים x 12. - ל איש בחדש x 4 1/2 חודש
→ 10800		סה"כ
<u>→ 254800.</u>		סה"כ

מרכז שנת המאבק

מפקדת איזור
יהודה ושומרון
698 -
ב' בניסן תשכ"ח
31 במרץ 1968

ל-כנס
אבינו צבי

דו"ח דו שבועי נכון ליום 29.3.68.

א. כללי:

הרחבת כבישים, הרכבת שילוס והמרורים בערים וכבישים נחסכים.

ב. כבישים:

1. מחוז חברון (נפת בית לחם וחברון)

150	פועלים	כביש בית-לחם - חברון מועסקים
"	1800	"
"	350	כביש חברון - דהריה
"	350	כביש טורקמיה - בית גוברין מועסקים
		אחזקת כבישים כלליה
<hr/>		
"	2650	ס ה "

2. מחוז רמאללה (נפת רמאללה - יריחו)

650	פועלים	כביש אלגניב - לטרון מועסקים
"	800	"
"	1300	כביש רמאללה - לובן
"	110	כביש יריחו - ג'סטליק
		אחזקת כבישים כלליה
<hr/>		
"	2860	ס ה "

3. מחוז שכם (נפת סול-כרם וג'נין):

"	300	כביש גינא - דיר שארף מועסקים
"	400	כביש ג'נין - טובס - שכם מועסקים
"	650	"
"	100	כביש יעבד - עד מחנה איגל
"	555	אחזקת כבישים כלליה
<hr/>		
"	2140	ס ה "

ג. בניינים

1. בית סוהר בשכם - כל העבודות נגמרו

2. בתי ספר במחוז כס: - כל העבודות בשלבי גמר

3. בתי ספר במחוז חברון: - כל העבודות בבתי ספר הושלמו

4. בתי ספר במחוז רמאללה: - כל העבודות בבתי ספר הושלמו

ה. מחנות צה"ל

- א. מחנה אדוריים 80% גמור
- ב. מחנה רשא
- ג. מחנה כפר עציון
- ד. מחנה ארם מרגש מסדרים החללנו בעבודות
- ה. בית-חולים צבאי בשכם כל העבודות בשלבי סיום
- ו. סדנא יריחו כל העבודות הושלמו
- ז. סדנא ג'סטליק כל העבודות הושלמו
- ח. סדה נחיתה בג'סטליק כל העבודות הושלמו
- ט. מבנים במחנה חצור העבודה טרם חודשה
- י. מחנה בית אל מרגש מסדרים העבודה נמשכת

6. בתי חולים

העבודה נמסכת
העבודה נמסכת
העבודה בטלבי גמר

- א. בית חולים בטול כרם
- ב. בית חולים היטן ביזנס
- ג. בית חולים חברון

7. עבודות שונות:

העבודה נמסכת
העבודה הסתיימה
סיפוצים ראשוניים הסתיימו מחכים לחכניה חדשה
" " " " " "
העבודה בטלבי סיום
העבודה הסתיימה בהאריך 1.4.68
התחילו העבודות בכבישים
טרם התחלנו בעבודה
הושלמו
בעבודה

- א. מקומות קדושים לזמרוניס בטכס
- ב. סמואל הנביא
- ג. גשר אלנבי
- ד. תחנה מכס דמיה
- ה. מטרו הרטוי חברון
- ו. הר גריזים זבח פסח
- ז. הרודיון
- ח. סבסטיה
- ט. בתים הנמקעו משיפוצים
- י. רהוט לבתי מספט

8. מספר הפועלים המועסקים:

ס ה " כ		כ ב י ט י ס		ב נ י י נ י ס	
קבלנים	יחיד	קבלנים	יחיד	קבלנים	יחיד
40	2700	-	2650	40	50
30	2895	-	2260	30	35
15	2150	-	2140	15	10
85	7745	-	7650	85	60

- א. מחוז חכס
- ב. מחוז רמאללה
- ג. מחוז חברון
- ס ה " כ

איזנברג
קצין מטה מע"צ

מזכיר

? 3/...

ליו"ר מועצה אזורית
מ"א 2022

מסקנת אזור יהודה והשומרון

באחד השב"ח
7 במרץ 1968

אל : מסקי יהודה והשומרון
ראש ענף כלכלה
מושל נפת שכם
קצין מודיעין

הנדון: זעדה למשלוח טענקים מבטלה

נמסר לנו כי מטעלת ירדן סינתה זעדה לקביעת משלוח טענקים בהרכב:

- | | | | |
|----|-------------------|---|--------------------------------|
| 1. | גזר כבול | - | סוחר |
| 2. | טייטור אלנכולטי | - | סוחר |
| 3. | מברחים אל קלול | - | סוחר |
| 4. | חיטט חג'אורי | - | בעל בית ימות |
| 5. | זכריה חמין | - | איגודיים מקצועיים |
| 6. | חיטט ענבאחודי | - | מקייד משרד העבודה |
| 7. | מברחים אבו מוטטמה | - | מקייד משרד העבודה (גזבר הועדה) |

מקייד הועדה להלק 30 אלף דינאר לנצרכים בנפת שכם, סמ"כ הגיע מירדן
סוכט בתוך 300 אלף דינאר להלווק בכל הנחה.

לידיעתכם.

110
דוד מירי
2/קצין נפת עבודה

[Handwritten signature]
29/4/68

[Handwritten signature]
29/4/68

ירושלים יא' באייר תשכ"ח
9 במאי 1968

אלו: על"מ דן חירט, לשכת עוזר טר הבסתון
מאת: המטבה למנהל הכללי, משרד העבודה

הברור: הכשרה מקצועית 1968/69

בהמשך למכתבנו מיום 5 במאי 1968 הנבי מעביר
אליך רצ"ב תכניות להפעלת קורסים להכשרה מקצועית
בסול-כרט, ג'נין וקלקליה.

ב ר כ ה

חייט אבינעם

העתק: המנהל הכללי
מנהל אגף הברור והחינוך המקצועי
קט"ט עבודה

ירושלים דא' באייר תשכ"ח
9 במאי 1968

אל: מל"ם דן חירם, לשכת עוזר שר הנתחון
סאת: המטבה למנהל הכללי, משרד העבודה

הנדון: הכשרה מקצועית 1968/69

בהמשך למכתבו מיום 5 במאי 1968 הנבי מעביר
אליך רצ"ב תכניות להפעלה קורסים להכשרה מקצועית
במול-כרם, ג'נין וקלקליה.

ב נ ר כ ה

חיים אבינעם

העתק: המנהל הכללי
מנהל אנף הנוער והחינוך המקצועי
קמ"ם עבודה

RECORDED IN THE OFFICE OF THE
SECRETARY OF THE ARMY

TO: THE SECRETARY OF THE ARMY
FROM: THE SECRETARY OF THE ARMY

RE: THE SECRETARY OF THE ARMY

THE SECRETARY OF THE ARMY
HAS THE HONOR TO ACKNOWLEDGE
YOUR LETTER OF THE 15TH INSTANT.

Yours very truly,
THE SECRETARY OF THE ARMY

THE SECRETARY OF THE ARMY

THE SECRETARY OF THE ARMY
HAS THE HONOR TO ACKNOWLEDGE
YOUR LETTER OF THE 15TH INSTANT.

חכנית
 העלות חנוך מקצועי
 בג'נין.

1. בג'נין יפתחו קורסים להכשרה מקצועית של מבוגרים (גיל 18 ומעלה).
2. הקורסים יתקיימו בבית-הספר התיכוני המקצועי וישרת בעיקר את תושבי העיר.
3. מספר מקומות הקליטה בקורסים אלה יקבע ל-60 בעה ובעונה אחת.
4. מקצועות הלימוד ומספר המקומות בכל מקצוע יהיו כדלהלן:
 - א. נגרות רהיטים 30
 - ב. מסגרות מבנים 15
 - ג. מסגרות ריהוץ 15
5. היות ובבית-הספר יש סדנאות (מסגרות ונגרות) אפשר להתחיל את הקורסים ע"י חוספת ציוד בסך של כ-6,000 ל"י
6. לגבי מסגרות מבנים יש צורך לצייד את המחלקה ע"י רכיסת ציוד בסך 30,000 ל"י.
7. לביצוע הפעילות הנ"ל יהיה צורך:
 - א. 3 מדריכים מקצועיים
 - ב. מורה להוראה עיונית
 - ג. מנהל ביה"ס יסמס כאחראי להפעלת הקורסים
 - ד. מזכיר מחסנאי
8. החלמידים יקבלו מענק לימודים בסך 2.50 ל"י ליום עבור כל יום נוכחות בלימודים. סכום זה משתווה כערך להכנסה שהיחה צפויה ללומד. אילו היה מועסק בעבודה יזומה.

להלן פירוט התקציב לשנה:

א.	מחבורת 4 מורים ומדריכים לפי 450 ל"לחדש	21,600	ל"י
	1 מנהל ביה"ס לפי 600 ל"לחדש	7,200	ל"י
	1 מזכיר מחסנאי לפי 350 ל"לחדש	4,200	ל"י
	שרותי נקיון והחזקת הבית	4,000	ל"י
	דברי דפוס וספרי לימוד	1,000	ל"י
	סה"כ	38,000	ל"י
ב.	<u>ציוד וכלים מחלקתי</u>		
	מחלקת מסגרות	3,000	ל"י
	מחלקת נגרות	3,000	ל"י
	מחלקת מסגרות מבנים	30,000	ל"י
	סה"כ	36,000	ל"י
ג.	<u>ציוד אישי.</u>		
	60 איש x 100 ל"י	6,000	ל"י
	סה"כ	6,000	ל"י
ד.	<u>החממת מבנים</u>		
		7,000	ל"י
	סה"כ	7,000	ל"י
ה.	<u>מענקים.</u>		
	60 איש x 250 ל"י ליום x 250 יום	37,500	ל"י
	סה"כ	124,500	ל"י

מועד משוער לתחילת הלימוד 15.5.68.

תכנית
 הפעלת חנוך מקצועי
 בג'נין.

1. בג'נין יפתחו קורסים להכשרה מקצועית של מבוגרים (גיל 18 ומעלה).
2. הקורסים יתקיימו בבית-הספר התיכוני המקצועי וישרת בעיקר את חוטבי העיר.
3. מספר מקומות הקליטה בקורסים אלה יקבע ל-60 בעה ובעונה אחת.
4. מקצועות הלימוד ומספר המקומות בכל מקצוע יהיו כדלהלן:
 - א. נגרות רהיטים 30
 - ב. מסגרות מבנים 15
 - ג. מסגרות ריחוף 15
5. היות ובבית-הספר יש סדנאות (מסגרות ונגרות) אפשר להתחיל את הקורסים ע"י תוספת ציוד בסך של כ-6,000 ל"י.
6. לגבי מסגרות מבנים יש צורך לצייד את המחלקה ע"י רכישה ציוד בסך 30,000 ל"י.
7. לביצוע הפעילות הנ"ל יהיה צורך:
 - א. 3 מדריכים מקצועיים
 - ב. מורה להוראה עיונית
 - ג. מנהל ביה"ס יסמס כאחראי להפעלת הקורסים
 - ד. מזכיר מחסנאי
8. התלמידים יקבלו מענק לימודים בסך 2.50 ל"י ליום עבור כל יום נוכחות בלימודים. סכום זה משתווה בערך להכנסה שהיחה צפויה ללומד. אילו היה מועסק בעבודה יזומה.

להלן פירוט התקציב לשנה:

א.	מסכורת 4 מורים ומדריכים לפי 450 ל"לחדש	21,600	ל"י
	1 מנהל ביה"ס לפי 600 ל"לחדש	7,200	ל"י
	1 מזכיר מחסנאי לפי 350 ל"לחדש	4,200	ל"י
	טרופי נקיון והחזקת הבית	4,000	ל"י
	דברי דפוס וספרי לימוד	1,000	ל"י
	סה"כ	38,000	ל"י
ב.	<u>ציוד וכלים מחלקתי</u>		
	מחלקת מסגרות	3,000	ל"י
	מחלקת נגרות	3,000	ל"י
	מחלקת מסגרות מבנים	30,000	ל"י
	סה"כ	36,000	ל"י
ג.	<u>ציוד אישי.</u>		
	60 איש x 100	6,000	ל"י
	סה"כ	6,000	ל"י
ד.	<u>התאמת מבנים</u>		
	סה"כ	7,000	ל"י
ה.	<u>מענקים.</u>		
	60 איש x 250 ל"ליום x 250 יום	37,500	ל"י
	סה"כ	124,500	ל"י

מועד מסוער להתחילת הלימוד 15.5.68.

חכנית
 הפעלת חינוך מקצועי
 בקלקיליה.

1. החכנית מתייחסת לבצוע קורסים להכשרה מקצועית של מנוגרים מגיל 18 ומעלה.
2. כושר הקליטה יהיה 60 מקומות לימוד.
3. מקצועות הלימוד יהיו:

א.	מסגרות מיכנית	20	הלמידים.
ב.	מסגרות מבנים	20	הלמידים.
ג.	צנרת וריהוץ	20	הלמידים.

4. הלימודים בקורסים יתנהלו לפי 35 שעות לימוד מעשי ו-7 שעות לימוד עיוני בשבוע.
5. לביצוע הפעולות הנ"ל יהיה צורך:

- א. 3 מדריכים מקצועיים.
- ב. 1 מורה להוראה עיונית
- ג. 1 מנהל.
- ד. 1 מזכיר מחסנאי.

6. התלמידים יקבלו מענק לימודים בסך 2.50 ל" ליום עבור כל יום נוכחות בלימודים, סכום זה משהווה בערך להכנסה שהייתה צפויה ללומד אילו היה מועסק בעבודה יזומה. להלן פירוט התקציב הדרוש:

			א. הוצאות תפעול
			מסכורה 4 מורים ומדריכים לפי 450 ל" לחדש
			1 מנהל לפי שכר של 500 ל" לחדש
			1 מזכיר מחסנאי לפי שכר של 350 ל" לחדש
			שרוח נקיון והחזקת הבית
			דברי דפוס וספרי לימוד
ל" 21,600	ל" 6,000		
ל" 4,200	ל" 5,000		
ל" 1,500			
ל" 38,300		סה"כ	
			ב. ציוד וכלים מחלקתי
			מחלקת מסגרות מיכנית
			מסגרות מבנים
			צנרת וריהוץ
ל" 40,000	ל" 30,000		
ל" 40,000			
ל" 110,000		סה"כ	
			ג. ציוד אישי
			60 איש x 100 ל"
ל" 6,000	ל" 6,000		
ל" 6,000		סה"כ	
			ד. ריהוט
			2 כהות לימוד
			1 משרד ביה"ס
			1 מחסן
ל" 5,000	ל" 1,000		
ל" 1,000			
ל" 7,000		סה"כ	
			ה. התאמת מבנים
ל" 6,000	ל" 6,000		
ל" 6,000		סה"כ	
			ו. מענקים
			60 איש x 2.50 ל" ליום x 250 יום
ל" 37,500	ל" 37,500		
ל" 37,500		סה"כ	
ל" 204,800		סה"כ	

מועד משוער להחילת הלימוד 15.5.68.

חכנית
 הפעלת חנוך מקצועי
 בטול-כרם

1. החכנית מתייחסת לבצוע קורסים להכשרה מקצועית של מבוגרים מעל גיל 18.
2. הקורסים יתקיימו בבית"ס המקצועי בטול-כרם ויהיו מיועדים לחושבי טול-כרם.
3. כושר הקליטה יהיה 60 מקומות.
4. מקצועות הלימוד יהיו:
 - א. מסגרות 20 תלמידים.
 - ב. נגרות 20 תלמידים.
 - ג. צנרת 20 " "
 וריחוף
5. לביצוע הפעילות הנ"ל יהיה צורך:
 - א. 3 מדריכים מקצועיים.
 - ב. 1 מורה להוראה עיונית.
 - ג. מנהל בית הספר ישמש כאחראי להפעלת הקורסים.
 - ד. מזכיר מחסנאי.
6. התלמידים יקבלו מענק לימודים בסך 2.50 ל"ל ליום עבור כל יום נוכחות בלימודים, סכום זה משתווה בערך להכנסה שהיתה צפויה ללמוד אילו היה מועסק בעבודה יזומה. להלן פירוט התקציב הדרוש:

		<u>הוראות תפעול</u>	
			א. מסכורת 4 מורים ומדריכים לפי 450 ל"ל לחדש
	ל"ל 21,600		1 מנהל בית הספר לפי 500 ל"ל לחדש
	ל"ל 6,000		1 מזכיר מחסנאי לפי 350 ל"ל לחדש
	ל"ל 4,200		שרות נקיון והחזקת הבית
	ל"ל 3,200		דברי דפוס וספרי לימוד
ל"ל 36,000	ל"ל 1,000	סה"כ	
			ב. <u>השקעות והשלמת ציוד</u>
			1. מחלקת מסגרות
	ל"ל 3,500		2. מחלקת נגרות
	ל"ל 3,500		3. צנרת וריחוף
ל"ל 447,000	ל"ל 40,000	סה"כ	
			ג. <u>ציוד אישי</u>
	ל"ל 6,000	סה"כ	60 איש x 100 ל"ל
ל"ל 6,000			
			ד. <u>מענקים</u>
	ל"ל 37,500	סה"כ	60 איש x 2.50 ל"ל x 250 יום
ל"ל 37,500			
ל"ל 126,500	סה"כ		

סועד משוער לתחילת הלימודים 15.5.68.

חכנית
הפעלת חנוך מקצועי
בטול-כרם

1. החכנית מתייחסת לבצוע קורסים להכשרה מקצועית של מבוגרים מעל גיל 18.
2. הקורסים יתקיימו בבית"ס המקצועי בטול-כרם ויהיו מיועדים לתושבי טול-כרם.
3. כושר הקליטה יהיה 60 מקומות.
4. מקצועות הלימוד יהיו:

א. מסגרות	20	תלמידים.
ב. נגרות	20	תלמידים.
ג. צנרת	20	— " —

 וריחוף
5. לביצוע הפעילות הנ"ל יהיה צורך:
 - א. 3 מדריכים מקצועיים.
 - ב. 1 מורה להוראה עיונית.
 - ג. מנהל בית הספר ישמש כאחראי להפעלת הקורסים.
 - ד. מזכיר מחסנאי.

6. התלמידים יקבלו מענק לימודים בסך 2.50 ל"י ליום עבור כל יום נוכחות בלימודים, סכום זה משתווה בערך להכנסה שהיתה צפויה ללמוד אילו היה מועסק בעבודה יזומה. להלן פירוט התקציב הדרוש:

<u>הוראות תפעול</u>		
	א. מסכורת 4 מורים ומדריכים לפי 450 ל"י לחדש	21,600 ל"י
	1 מנהל בית הספר לפי 500 ל"י לחדש	6,000 ל"י
	1 מזכיר מחסנאי לפי 350 ל"י לחדש	4,200 ל"י
	שרות נקיון והחזקת הבית	3,200 ל"י
	דברי דפוס וספרי לימוד	1,000 ל"י
		36,000 ל"י
	<u>השקעות והשלמת ציוד</u>	
	1. מחלקת מסגרות	3,500 ל"י
	2. מחלקת נגרות	3,500 ל"י
	3. צנרת וריחוף	40,000 ל"י
		47,000 ל"י
	<u>ציוד אישי</u>	
	60 איש x 100 ל"י	6,000 ל"י
		6,000 ל"י
	<u>מענקים</u>	
	60 איש x 2.50 ל"י x 250 יום	37,500 ל"י
		37,500 ל"י
		126,500 ל"י

סועד משוער להחילת הלימודים 15.5.68.

מפקדת אזור
יהודה והשומרון
דח - 29
25 באפר' 1968

מפקדת האזור

קמ"ט
קמ"ס

המפקד
רע"ג מנהל ושרותים
רע"ג כלכלה
מפקד נפת שכם

אין ש
יורי
6/5
3/5

הנדון: השומרונייה בשכם

1. ביום 20.2.68 כינה מפקד האזור ועדה לבדיקה מצב השומרונייה בשכם, בהרכב: רע"ג מנהל ושרותים (יו"ר), סגן מפקד נפת שכם, קמ"ט דתוח (מזכיר), קמ"ט מעד וקמ"ט תעסוקה.
2. הועדה הגישה המלצותיה למפקד ביום 20.3.68.
3. ביום 10.4.68 סוכם הדיון בהמלצות אלה ביטיבה סנחיימה אצל סגן מפקד האזור והסיכום אושר לביצוע.
4. מפקד האזור החליט ביום 8.4.68 לאשר את הועדה בהרכבה הנ"ל כועדה קבועה לצורך הטיפול בכל ענייני השומרונייה.
5. הוחל עלי להסב תשומת לבכם למעייפים הבאיה בסיכום, שתקבעו ע"י סגן המפקד כחוראה מחייבת לכל הקמ"טים והגורמים הנוגעים בדבר:
 - א. העדה בשכם תיוצג בפני גורמי הממשל ע"י הכהן הגדול וע"י הועד המקומי ביחד.
 - ב. בכדי לפתור בעיות אבטלה בקרב השומרונייה, תינתן עדיפות ב"עסקתם במינהל האזרחי במשרדי הממשלה השונים. המנגנון והקמ"טים מתבקשים לפעול בכיוון זה מבלי לעורר הבלטה ורושח של אפליה לחובה של שומרונייה בעיני התושבים המקומיים.
 - ג. מומלץ גם כי קמ"ט מנגנון והקמ"טים המעסיקים שומרונייה יבדקו אפשרות העלאה סכר המועסקים השומרונייה במשרדיהם, וזה ע"י העלאה בדרגה או בהעברה למשרה גבוהה יותר. הקמ"טים מתבקשים לפעול גם בכיוון זה כנ"ל.
 - ד. נאסר על פרסום הסיכום בנושא מנגנון והעיקה בכל צורה שהיא.
 - ה. בעיות שוטפות שתחפוררבה בקשר לשומרונייה יופנו מעתה ואילך לוועדה לענייני השומרונייה (באמצעות הח"מ) אשר תחאס ותרכז את הטיפול בכל בעיות השומרונייה.

י. ליפל - קמ"ט דתוח

מזכיר הועדה לענייני השומרונייה

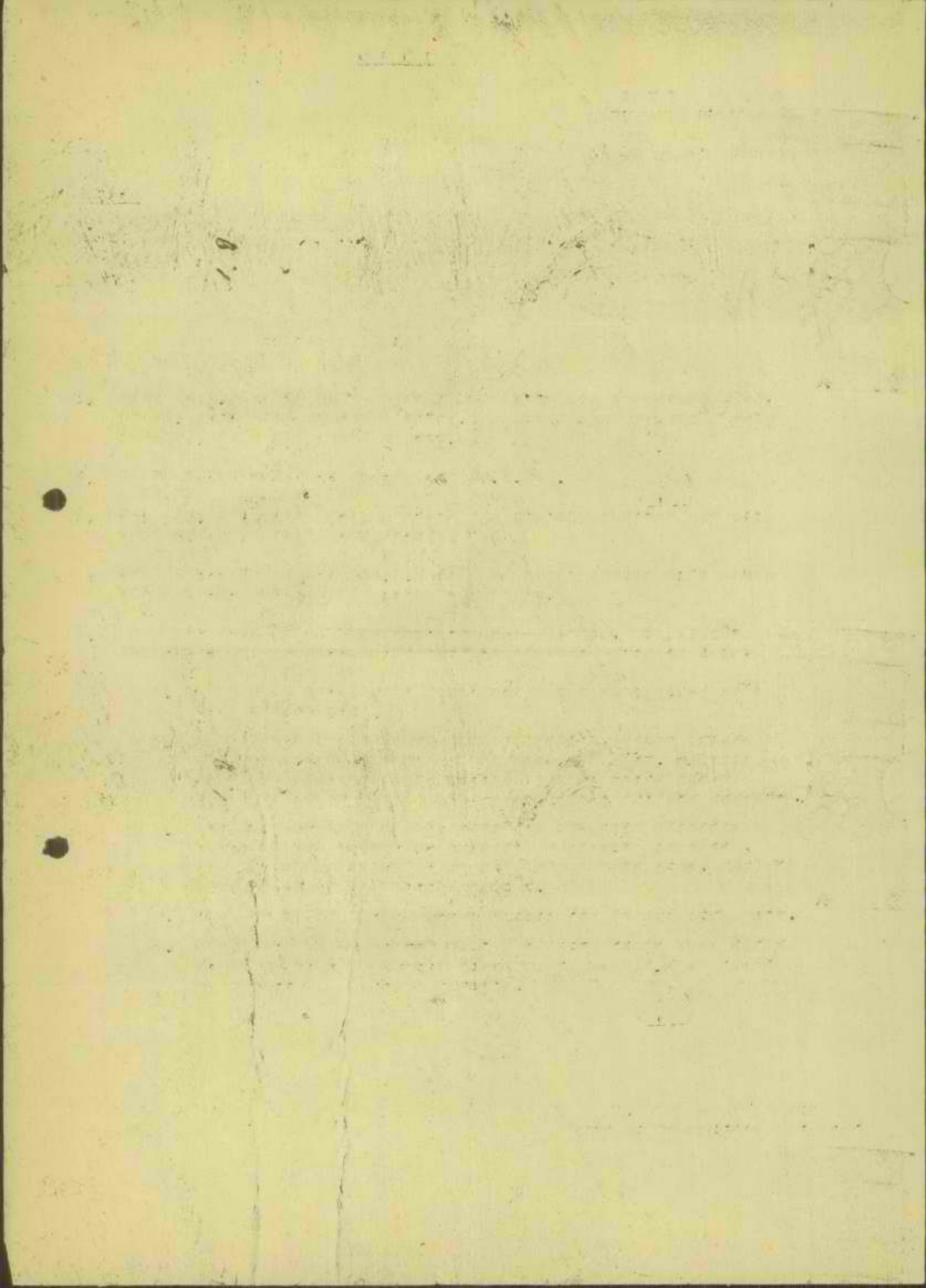

ירושלים יח' בניטן תשכ"ח
16 באפריל 1968

אלו אל"ם דן חירט, לשכת עוזר מר הנמחז
מאת המנהל הכללי, המרד העבודה

הנדון: הכשרה מקצועית ביהודה והשומרון - 1968/69

הכנית העבודה בשטח זה תבוס על פרויקטים נפרדים לכל מקום
ומקום לפי הכללים הבאים:

- א. בפעיל קורסים ללימוד מקצוע למבוגרים למחוזי מקצוע.
- ב. חלקם הגדול של הקורסים יתקיימו בטוסדות לימוד קיימים וזאת בתאום עם קמ"ס חיגור וחברות. בהעדר טקוסות לימוד אנו פגשים להנטיח טקוס באות בשיחוף עם גורמים מקומיים (טופל - עירייה).
- ג. המקצועות בהם בתחילת הם:

1. טכנרות כללית
2. טכנרות מבנים
3. חרבורות
4. חרשות
5. צנתח והטקה
6. טכנארת רכב
7. נגרות

ד. אנו מטלימים עתה את הפרוייקטים לטקוסות הבאים: שכט, טול כרם, ג'צין וחברון שיכללו כ-400 טלמדים מחוזי עבודה. עותק מכל פרויקט יועבר אליך במרד.

ה. הפעולה בסיון התלמידים תחל ביום 23.4.68. הלימודים תחילתו ב-1.5.68.

ו. האחריות על ביצוע הפעולות ביהודה והשומרון תהיה בידי מר ב. פוס המטט כיום גם כמסונג מחוזי בירושלים וריכוז הפעולה יהפח בידי מר ד. טירי.

נ כ ד כ ה

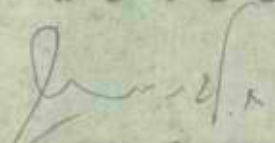
חגור לנ-כוכב

העק לא במקור: מר ח. אבינעם, המטבה למנכ"ל

מר פ. הרבורגר, מנהל אגף הגוער והחיגור המקצועי

מר י. יקיר, קמ"ס עבודה, ירושלים, 17.4.68, 17.4.68

THESE ARE THE TERMS AND CONDITIONS OF SALE
WHICH APPLY TO ALL ORDERS PLACED WITH US

1. ORDERING AND DELIVERY

1.1 All orders are subject to the availability of stock at the time of ordering.

1.2 Delivery is made to the address specified in the order. We do not accept responsibility for delays or non-delivery caused by incorrect or incomplete addresses. Delivery is made on a first-come, first-served basis.

2. PAYMENT

- 2.1 Cash on delivery
- 2.2 Credit account
- 2.3 Invoice
- 2.4 Bank transfer
- 2.5 Cheque
- 2.6 Credit card
- 2.7 Other

2.1 All orders are payable in full on delivery. Payment must be made in cash or by credit card.

2.2 Credit accounts are available to our regular customers. Terms and conditions apply.

2.3 Invoices are sent to the address specified in the order. Payment must be made within the agreed terms.

Page 10 of 10

Date: 10/10/2010

אגף הנוער והחנוך המקצועי

מפקדת איזור יהודה ושומרון
משרד העבודה
אגף הנוער והחנוך המקצועי.

תכנית
הפעלה חנוך מקצועי
בג'נין.

1. בג'נין יפתחו קורסים להכשרה מקצועית של מבוגרים (גיל 18 ומעלה).
2. הקורסים יתקיימו בבית-הספר התיכוני המקצועי וישרה בעיקר את חוסבי העיר.
3. מספר מקומות הקליטה בקורסים אלה יקבע ל-60 בעה ובעונה אחת.
4. מקצועות הלימוד ומספר המקומות בכל מקצוע יהיו כדלהלן:
 - א. נגרות רהיטים 30
 - ב. מסגרות מבנים 15
 - ג. מסגרות ריחוף 15
5. היות ובבית-הספר יש סדנאות (מסגרות ונגרות) אפשר להתחיל את הקורסים ע"י תוספת ציוד בסך של כ-6,000 ל"י
6. לגבי מסגרות מבנים יש צורך לצייד את המחלקה ע"י רכיסת ציוד בסך 30,000 ל"י.
7. לביצוע הפעילות הנ"ל יהיה צורך:
 - א. 3 מדריכים מקצועיים
 - ב. מורה להוראה עיונית
 - ג. מנהל ביה"ס יסמס כאחראי להפעלת הקורסים
 - ד. מזכיר מחסנאי
8. התלמידים יקבלו מענק לימודים בסך 2.50 ל"י ליום עבור כל יום נוכחות בלימודים. סכום זה משחווה בערך להכנסה שהיחה צפויה ללומד. אילו היה מועסק בעבודה יזומה.

להלן פירוט התקציב לשנה:

א.	משכורת 4 מורים ומדריכים לפי 450 ל"לחדש	21,600	ל"י
	1 מנהל ביה"ס לפי 600 ל"לחדש	7,200	ל"י
	1 מזכיר מחסנאי לפי 350 ל"לחדש	4,200	ל"י
	שרותי נקיון והחזקת הבית	4,000	ל"י
	דברי דפוס וספרי לימוד	1,000	ל"י
	סה"כ	38,000	ל"י
ב.	<u>ציוד וכלים מחלקתי</u>		
	מחלקת מסגרות	3,000	ל"י
	מחלקת נגרות	3,000	ל"י
	מחלקת מסגרות מבנים	30,000	ל"י
	סה"כ	36,000	ל"י
ג.	<u>ציוד אישי.</u>		
	60 איש x 100 ל"י	6,000	ל"י
	סה"כ	6,000	ל"י
ד.	<u>החמשת מבנים</u>		
		7,000	ל"י
	סה"כ	7,000	ל"י
ה.	<u>מענקים.</u>		
	60 איש x 250 ל"ליום x 250 יום	37,500	ל"י
	סה"כ	124,500	ל"י

מועד משוער להתחילת הלימוד 15.5.68.

חכנית
 הפעלת חינוך מקצועי
 בקלקיליה.

1. החכנית מחייחסת לבצוע קורסים להכשרה מקצועית של מבוגרים מגיל 18 ומעלה.
2. כושר הקליטה יהיה 60 מקומות לימוד.
3. מקצועות הלימוד יהיו:

א.	מסגרות מיכנית	20	תלמידים.
ב.	מסגרות מבנים	20	תלמידים.
ג.	צנרת וריתוך	20	תלמידים.

4. הלימודים בקורסים יתנהלו לפי 35 שעות לימוד מעשי ו-7 שעות לימוד עיוני בשבוע.
5. לביצוע הפעולות הנ"ל יהיה צורך:

א.	3	מדריכים מקצועיים.
ב.	1	מורה להוראה עיונית
ג.	1	מנהל.
ד.	1	מזכיר מחסנאי.

6. התלמידים יקבלו מענק לימודים בסך 2.50 ל" ליום עבור כל יום נוכחות בלימודים, סכום זה משחורה בערך להכנסה שהייתה צפויה ללומד אילו היה מועסק בעבודה יזומה. להלן פירוט התקציב הדרוש:

		<u>א. הוצאות תפעול</u>	
	ל" לחדש	4 מורים ומדריכים לפי 450 ל" לחדש	
	ל" לחדש	1 מנהל לפי שכר של 500 ל" לחדש	
	ל" לחדש	1 מזכיר מחסנאי לפי שכר של 350 ל" לחדש	
		שרות בקיוון והחזקת הבית	
		דברי דפוס וספרי לימוד	
ל" 21,600			
ל" 6,000			
ל" 4,200			
ל" 5,000			
ל" 1,500			
ל" 38,300	סה"כ		
		<u>ב. ציוד וכלים מחלקתי</u>	
		מחלקת מסגרות מיכנית	
		מסגרות מבנים	
		צנרת וריתוך	
ל" 40,000			
ל" 30,000			
ל" 40,000			
ל" 110,000	סה"כ		
		<u>ג. ציוד אישי</u>	
		60 איש x 100 ל" 6,000	
ל" 6,000	סה"כ		
		<u>ד. ריהוט</u>	
		2 כחות לימוד	
		1 משרד ביה"ס	
		1 מחסן	
ל" 5,000			
ל" 1,000			
ל" 1,000			
ל" 7,000	סה"כ		
		<u>ה. התאמת מבנים</u>	
ל" 6,000	סה"כ		
ל" 6,000	סה"כ		
		<u>ו. מענקים</u>	
		60 איש x 2.50 ל" ליום x 250 יום	
ל" 37,500	סה"כ		
<u>ל" 37,500</u>			
ל" 204,800	סה"כ		

מועד משוער לתחילת הלימוד 15.5.68.

תכנית
הפעלת חנוך מקצועי
בסול-כרם

1. התכנית מתייחסת לבצוע קורסים להכשרה מקצועית של מבוגרים מעל גיל 18.
2. הקורסים יתקיימו בבית"ס המקצועי בסול-כרם ויהיו מיועדים לחושבי סול-כרם.
3. כושר הקליטה יהיה 60 מקומות.
4. מקצועות הלימוד יהיו:
 - א. מסגרות 20 תלמידים.
 - ב. נגרות 20 תלמידים.
 - ג. צנרת 20 " "
 וריחוף
5. לביצוע הפעילות הנ"ל יהיה צורך:
 - א. 3 מדריכים מקצועיים.
 - ב. 1 מורה להוראה עיונית.
 - ג. מנהל בית הספר ישמש כאחראי להפעלת הקורסים.
 - ד. מזכיר מחסנאי.

6. החלמידים יקבלו מענק לימודים בתוך 2.50 ל"י ליום עבור כל יום נוכחות בלימודים, סכום זה משתווה בערך להכנסה שהיתה צפויה ללמוד אילו היה מועסק בעבודה יזומה. להלן פירוט החקציב הדרוש:

		<u>הוראות תפעול</u>	
			א. מסכורה 4 מורים ומדריכים לפי 450 ל"י לחדש
	21,600 ל"י		1 מנהל בית הספר לפי 500 ל"י לחדש
	6,000 ל"י		1 מזכיר מחסנאי לפי 350 ל"י לחדש
	4,200 ל"י		שרות נקיון והחזקת הבית
	3,200 ל"י		דברי דפוס וספרי לימוד
	1,000 ל"י		
36,000 ל"י		סה"כ	
			ב. <u>השקעות והשלמת ציוד</u>
			1. מחלקת מסגרות
	3,500 ל"י		2. מחלקת נגרות
	3,500 ל"י		3. צנרת וריחוף
	40,000 ל"י		
447,000 ל"י		סה"כ	
			ג. <u>ציוד אישי</u>
			60 איש x 100 ל"י
6,000 ל"י	6,000 ל"י	סה"כ	
			ד. <u>מענקים</u>
			60 איש x 2.50 ל"י x 250 יום
	37,500 ל"י	סה"כ	
<u>37,500 ל"י</u>			
126,500 ל"י	סה"כ		

מועד משוער להחילת הלימודים 15.5.68.

מדינת ישראל

התאריך 6.5.68

תיק מס'

אל: אלה צפורה של הכתובות - אלמנה בן חיים

מס': לשכת המעלה

תבדוק: הנשיא דק"ר - 1968/69
מנהיגי ציבור 8.5.68

במנהיגי הנהל אי צופנה, בלמה

מנהיגי ציבור אה חנה - ושלמה

היטען מנהיגי בלמה

וכ"כ מנהיגי - המושלמה

בבית

יהודה

תכנית הפעלת חינוך מקצועי

ש כ ס

1. בשכס יפתחו קורסים להכשרה מקצועית של מחוגרים ומבוגרים (גיל 18 ומעלה)
2. הקורסים - מלבד קורס התפירה - יתקיימו בבית הספר התיכוני המקצועי בשכס וישתתפו בעקר את תושבי העיר שכס מבלי להיות **ספורים** בפני אכלוסיה הסביבה. הקורס לתפירה יתקיים במבנה של עדת השומרונים.
3. מספר מקומות הקליטה בקורסים אלה יקבע ל-235 בעת ובצורה אחת.
4. מקצועות הלמוד ומספר המקומות בכל מקצוע יהיו כדלהלן :

18	מקומות למועד	שרברבות והסקה
"	40	מסגרות מבנים
"	20	רתוך ונפחות
"	22	מסגרות מכנית
"	18	נגרות כללית
"	17	מכונאות כללית
"	40	צברת ורתוך
"	40	פחחות כללית (כולל רכב)
"	20	תפירה (סומרוניים)
<hr/>		סה"כ
235	מקומות למוד	

5. היות ובבית הספר התיכוני מקצועי יש סדנאות וציוד, אפשר להתחיל ללא השקעה נוספת למבנים, להתאמת ולציוד כבוד בפעולות הכשרה במקצועות:

שרברבות והסקה
מכונאות כללית
רתוך ונפחות
נגרות כללית
מסגרות מכנית

6. לשם הפעלת ההכשרה במקצועות אחרים יפונה בנין קיים בגודל של בערך 300 מ² ויצוייד למקצועות:

מסגרות מבנים
צברת ורתוך
פחחות כללית (כולל רכב)

7. הקורס לתפירה יקויים במבנה ובעזרת הציוד שבפעלות עדת השומרונים.

8. בקורסים בהם ישמשו בסדנאות הקיימות המשרתות גם את בני הנוער לומדים במוסד, יהיו שעות הלמוד כדלהלן:

למודים ציוביים מקצועיים וכלליים: משעה 11.00 עד שעה 13.30

לימודים מעשיים; משעה 14.30 עד שעה 17.30

על כן ינתנו כל יום 3 שיעורים עיוניים של 45 דקה כל שיעור
ו-4 שיעורים מעשיים של 45 דקה כל שיעור.

בשני חדשי החורף של בית הספר לבני בוגר, ימשיכו הקורסים למבוגרים
בנושאים מעשיים בלבד - 60 שיעורים בשבוע משעה 8.00 עד שעה 16.30
עם הפסקה של שעה אחת באמצע.

במשך השנה הקלנדרית יגיע על כן מספר השיעורים הנתונים בקורסים
בסדנאות הקיימות:

בלמודים עיוניים ל-700 שיעורים בערך
ובלמודים מעשיים ל-1,300 עד 1,400 שיעור
סך הכל כ-2,000 שיעורים בשנה קלנדרית.

9. בקורסים שיתקיימו בסדנאות החדשות ילמדו בשתי מסגרות:

מסגרת א' תלמד:

למודים מעשיים בשעות 8.00 עד 13.00 עם הפסקה של 30 דקה
באמצע ובסך הכל 6 שיעורים ביום;
אחרי הפסקה נוספת של שעה; משעה 13.00 עד שעה 14.00;
למודים עיוניים משעה 14.00 עד שעה 16.30; 3 שיעורים ביום.

מסגרת ב' תלמד:

למודים עיוניים בשעות 9.30 עד שעה 12.00; 3 שיעורים.
משעה 12.00 עד שעה 13.00 שעה אחת הפסקה; למודים מעשיים משעה
13.00 עד שעה 17.30 (בלי הפסקה)

במשך השנה הקלנדרית יגיע על כן מספר השיעורים הנתונים בקורסים
בסדנאות החדשות.

בלמודים עיוניים ל-700 שיעורים לכל קבוצה ובלמודים המעשיים
ל-1,500 שיעורים לכל קבוצה סך הכל 2,200 שיעורים לכל קבוצה.

10. אורך כל קורס יהיה בהתאם לצרכי המקצוע אולם באף מקרה לא
יותר משנה קלנדרית אחת. בהנחה שמספר השיעורים מאפשר לתת בסדנאות
החדשות ובמסגרת עולה על זה סנתן בסדנאות הקיימות מורכבת תקופת כל
קורס כדלהלן:

- שרברבות והסקה - 6 חדשים
- מסגרות מובנים - 9 "
- רתוך ונפחות - 6 "
- מסגרות מכנית - 12 "
- נגרות כללית - 9 "
- מכונאות כללית - 12 "
- צנרת ורתוך - 9 "
- פחחות כללית (כולל רכב) - 6 "
- תפירה - 6 "

11. בהתאם לסעיף 10 הנ"ל תהיה התפוקה השנתית של פעולות הכסרת
מבוגרים ומתבגרים בשכס לפי מקצועות:

36 בוגרים	שרברבות והסקה
" 106	מסגרות מובנים
" 40	רתוך ונפחות
" 22	מסגרות מכנית
" 24	נגרות כללית
" 17	מכונאות כללית
" 106	צנרת ורתוך
" 80	פחחות כללית (כולל רכב)
" 30	תפירה
<u>461</u>	סה"כ

בהנחה של נסירה לפני גמר הלמודים בשעור של 20% יגיע
מספר הבוגרים בערך ל-370.

12. התלמידים יקבלו עבור כל יום נוכחות בלמודים מענק קיום שההכנסה החדשית ממנו תשתווה בערך להכנסה שהייתה צפויה ללומד אם היה עובד, באותה תקופה בעבודה יזומה.
13. מנהל בית הספר יציע להעסקה בקורסים אלה מורים ומדריכים. במידה ואין מספיק מורים ומדריכים בצורת הקיים של המוסד או שאינם מתאימים למקצועות אלה, יוצעו מורים ומדריכים נוספים מחוץ למוסד.
14. לקיום 12 קבוצות למוד בבה אחר יידרשו 12 משרות של מדריכים ו-6 משרות של מורים. בהנחה שהשכר החודשי הממוצע למשרה של מורה או מדריך יהיה כ-450 ל"י יידרש לכסוי הוצאות הוראה והדרכה סכום שנתי של 97.200 ל"י.
15. בהנחה כי מנהל ביה"ס ימנע גם כספק מקצועי בפעולות ההכשרה והקצועית בגדה הצפונית תהיה משכורתו החודשית כחמורה לזה וכחמורה לנהל הקורסים כ-12,000 ל"י בשנה.
16. נוסף לב"ל יועסקו לקיום הפעולות בבית ספר בשכס מזכיר במחצית המשנה, מחסאי ועובדי בקיץ ומשכורתם תסתכם בשכך שנה אחת ל-10,000 ל"י בערך.
17. התקציב לדברי דפוס פרטומים וכו' (הרשמה, חומר לסוד וכו') בערך ל-10,000 ל"י בשנה.
18. בהנחה שלא יהיה צורך בצירוף כבוד לשם הפעלת המגמות הנזכרות בסעיף "5", יהי צורך להשקיע בצירוף אישי ל-235 לומדים סך של כ-23,500 ל"י (-100 ל"י ממוצע למקום למוד), וברכישת ציוד כבוד סך של -95,000 ל"י הטרוב צירוף ל-
- | | | |
|--------------|--------|-----|
| מסגרות מבנים | 30,000 | ל"י |
| צבת ודחוף | 40,000 | ל"י |
| פחחות כללית | 25,000 | ל"י |
19. להתאמת מבני הסדנאות הנוספות ידרש סכום חד פעמי של כ-25,000 ל"י בהנחה שלא יהיה צורך להרכבת סרנספורמטור נוסף.
20. לפי הנ"ל יסתכמו ההוצאות בשנת התקציב 1968/69 להפעלת הפעולות בשכס כדלהלן:
- | | | | |
|-------------------|--|---------|-----|
| א) הוצאות השקעה: | החזמת בנינים | 25,000 | ל"י |
| | ציוד כבוד | 95,000 | ל"י |
| | ציוד אישי | 23,500 | ל"י |
| ב) הוצאות שוטפות: | משכורות | 120,000 | ל"י |
| | דברי דפוס, טרבות | 12,000 | ל"י |
| | דמי מענק לפי 2.50 ל"י ליום ל-235 איש במשך 250 יום)סה"כ | 280,000 | ל"י |
| | לפי זה ידרש בשנת התקציב הוטפת סכום של | 423,500 | ל"י |
21. המועד המועד של התחלת הפעולות בסדנאות הקיימות הוא יום 1.5.68 והמועד להתחלת הפעולות בסדנאות החדשות הוא 1.6.68.

ירושלים, 12.4.1968

ירושלים ז' באייר תשכ"ח
5 במאי 1968

אלו אל"ם דן חירם, לשכת עוזר שר הנסחון
מאז המטבח למנהל הכללי, משרד העבודה

הנדון: הכשרה מקצועית 1968/69
מכתבו מיום 16.4.68

בהפוך למכתבו הנ"ל הנבי מעביר אליך רצ"ב
מכשיר להפעלה קורסיים להכשרה מקצועית בחברון,
שכח רצח.

ב ב ר כ ה

חיים אביב

המקו: המנהל הכללי
מנהל אגף הנוצר והחינוך המקצועי
קמ"ס עבודה

1950
2

THE UNIVERSITY OF CHICAGO

PHYSICS DEPARTMENT

PHYSICS 309

LECTURE NOTES

1950

PHYSICS 309

LECTURE NOTES

ירושלים ד' באייר תשכ"ח
5 במאי 1968

אל: אל"ם דן חירם, לשכת עוזר שר הבטחון
סאטו הטובה למנהל הכללי, משרד העבודה

הגדרו: הכשרה מקצועית 1968/69
מכתבו מיום 16.4.68

בהמשך למכתבו הנ"ל הנני מעביר אליך רצ"ב
תכניות להפעלת קורסים להכשרה מקצועית בתורו,
שכח רעה.

ב ב ר כ ה

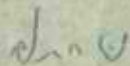

חיים אביב

העמק: המנהל הכללי
מנהל אגף הנוער והחינוך המקצועי
קמ"ט עבודה

חכנית
 הפעלת חנוך מקצועי
 בחברון.

1. החכנית מהיחסת לבצוע קורסים להכשרה מקצועית של מתבגרים ומבוגרים מגיל 16 ומעלה.
 הקורסים יחיימו בביה"מ המקצועי בחברון והם יהיו מיועדים לחושבי חברון והסביבה.
2. כושר הקליטה יהיה כ 80 מקומות רוחת ע"י הפעלת שתי מימרות.
3. מקצועות הלמוד יהיו:
 א. מסגרות מיבנית 9 חדשים 40 תלמידים.
 ב. מסגרות מבנית וריחוף 6 חדשים 40 תלמידים.
 לפי זה ניתן יהיה להכשיר כמשך שנה אחת 120 תלמידים.
4. הלימודים בקורסים יתנהלו לפי 35 שעות לימוד מעטי ו 7 שעות לימוד עיוני בשבוע.
5. לביצוע הפעילות הנ"ל יהיה צורך ברוח' דלהלן:
 א. 4 מדריכים מקצועיים.
 ב. 1 מורה להוראה עיונית.
 ג. 1 מזכיר מחסנאי.
6. התלמידים יקבלו מענק לימודים בסך 250 ל"י ליום עבור כל יום נוכחות בלימודים, סכום זה משתווה בערך להכנסה שהייתה צפויה ללומד אילו היה מועסק בעבודה יזומה.

להלן פירוט התקציב לשנה

		א. הוצאות תפעול.	
		מסכורת 5 מורים ומדריכים לפי 450 ל"י לחדש	27,000 ₪
		1 מחסנאי מזכיר לפי 350 ל"י לחדש	4,200 ₪
		שרותי נקיון והחזקת הבית	5,000 ₪
		דברי דפוס וספרי לימוד.	1,500 ₪
	סה"כ		37,700 ₪
		ב. ציוד וכלים מחלקתי.	
		מחלקת מסגרות מיבנית	40,000 ₪
		מסגרות מבנית וריחוף	40,000 ₪
	סה"כ		80,000 ₪
		ג. ציוד אישי.	
		120 איש x 100 ₪ =	12,000 ₪
	סה"כ		12,000 ₪
		ד. ריהוט.	
		2 כיתה לימוד 1 משרד ביה"מ	
		1 מחסן.	
	סה"כ		5,000 ₪
		ה. התאמת מבנים.	
	סה"כ		7,000 ₪
		ו. מענקים.	
		80 איש x 2,5 ₪ ליום x 250 יום	50,000 ₪
	סה"כ		191,700 ₪

מועד משוער לתחילת הלימוד 1.6.68

תכנית הפעלת חינוך מקצועי

ש כ ס

1. בשכם יפתחו קורסים להכשרה מקצועית של מחוגרים ומבוגרים (גיל 18 ומעלה)
2. הקורסים - מלבד קורס התפירה - יתקיימו בבית הספר התיכוני המקצועי בשכם וישרתו בעקר את תושבי העיר שכם מבלי להיות ספורים בפני אכלוסיה הסביבה. הקורס לתפירה יתקיים במבנה של עדה השומרונים.
3. מספר מקומות הקליטה בקורסים אלה יקבע ל-235 בעת רבועה אחת.
4. מקצועות הלמוד ומספר המקומות בכל מקצוע יהיו כדלהלן :

18	מקומות למוד	שרברבות והסקה
"	40	מסגרות מבנים
"	20	רתוך ובפחות
"	22	מסגרות מכנית
"	18	נגרות כללית
"	17	מכונאות כללית
"	40	צרת ורתוך
"	40	פחחות כללית (כולל רכב)
"	20	תפירה (שומרונים)
<hr/>		סה"כ
235	מקומות למוד	

5. היות ובבית הספר התיכוני מקצועי יש סדנאות וציוד, אפשר להתחיל ללא השקעה גורפת למבנים, להתאמת ולציוד כבד בפעולות הכשרה במקצועות:

שרברבות והסקה
מכונאות כללית
רתוך ובפחות
נגרות כללית
מסגרות מכנית

6. לשם הפעלת ההכשרה במקצועות אחרים יפונה בנין קיים בגודל של בערך 300 מ² ויצוייד למקצועות:

מסגרות מבנים
צרת ורתוך
פחחות כללית (כולל רכב)

7. הקורס לתפירה יקויים במבנה ובעזרת הציוד שבבעלות עדה השומרונים.

8. בקורסים בהם ישתמשו בסדנאות הקיימות המשרתות גזו את בני הנוער לומדים במוסד, יהיו שעות הלמוד כדלהלן:

למודים עירוביים מקצועיים וכלליים: משעה 11.00 עד שעה 13.30;
לימודים מעשיים; משעה 14.30 עד שעה 17.30

על כן יבחנו כל יום 3 שעורים פירוביים של 45 דקה כל שעור
ו-4 שעורים מעשיים של 45 דקה כל שעור.

בשני חדשי החופשה של בית הספר לובי בוער, ימסכו הקורסים למבוגרים
בנושאים מעשיים בלבד - 60 שעורים בטווח משעה 8.00 עד שעה 16.30
עם הפסקה של שעה אחת באמצע.

במשך השנה הקלנדרית יגיע על כן מספר השעורים הנתונים בקורסים
בסדנאות הקיימות:

בלמודים פירוביים ל-700 שעורים בערך
ובלמודים מעשיים ל-1,300 עד 1,400 שעור
סך הכל כ-2,000 שעורים בשנה קלנדרית.

9. ביורסיס שיתקיימו בסדנאות החדשות ילמדו בשתי מסגרות:

מסגרת א' תלמד:

למודים מעשיים בשעות 8.00 עד 13.00 עם הפסקה של 30 דקה
באמצע ובסך הכל 6 שעורים ביום;

אחרי הפסקה בוספת של שעה; משעה 13.00 עד שעה 14.00 ;
למודים פירוביים משעה 14.00 עד שעה 16.30 ; 3 שעורים ביום.

מסגרת ב' תלמד:

למודים פירוביים בשעות 9.30 עד שעה 12.00 ; 3 שעורים.

משעה 12.00 עד שעה 13.00 שעה אחת הפסקה; למודים מעשיים משעה
13.00 עד שעה 17.30 (בלי הפסקה)

במשך השנה הקלנדרית יגיע על כן מספר השעורים הנתונים בקורסים
בסדנאות החדשות:

בלמודים פירוביים ל-700 שעורים לכל קבוצה ובלמודים מעשיים
ל-1,500 שעורים לכל קבוצה סך הכל 2,200 שעורים לכל קבוצה.

10. אורך כל קורס יהיה בהתאם לצרכי המקצוע אולם באף מקרה לא
יותר משנה קלנדרית אחת. בהנחה שמספר השעורים שאפשר לתת בסדנאות
החדשות ובמחפזה עולה על זה הנתון בסדנאות הקיימות מותרת תקופת כל
קורס כדלהלן:

שרברבות והסקה	-	6	חדשים
מסגרות מבניים	-	9	"
רתוך ובפחות	-	6	"
מסגרות מכנית	-	12	"
בגרות כללית	-	9	"
מכונאות כללית	-	12	"
צנרת ורתוך	-	9	"
פחחות כללית (כולל רכב)	-	6	"
תפירה	-	6	"

11. בהתאם לסעיף 10 הנ"ל תהיה התפוקה השנתית של פעולות הכוורת
מבוגרים ומתבוגרים בשכם לפי מקצועות:

36	בוגרים	שרברבות והסקה
106	"	מסגרות מבניים
40	"	רתוך ובפחות
22	"	מסגרות מכנית
24	"	בגרות כללית
17	"	מכונאות כללית
106	"	צנרת ורתוך
80	"	פחחות כללית (כולל רכב)
30	"	תפירה
461		סה"כ

בהנחה של בשירה לפני גמר הלמודים בשעור של 20% יגיע
מספר הבוגרים בערך ל-370.

3/..

הצעת תכנית
להפעלת חינוך מקצועי:
עזה

ההצעה מתייחסת לקיום קורסים להכשרה מקצועית, למבוגרים וסתבגרים, מגיל 16 ומעלה.

הפעלת הקורסים תתבצע במבנים של ביה"ס המקצועי לשעבר בעזה וכן בבתי הספר הפרטיים לפקידות.

הקורסים יהיו מיועדים לחושבי עזה וסכיבתה ותקופת הלימוד בהם תהיה בין 3 עד 12 חדשים.

כומר הקליטה של הקורסים יהיה בשלב ראשון כ- 230 איש.

<u>פירוט הקורסים</u>			
1.	מסגרות מיכניות	2 קבוצות	36 איש
2.	ריחוף ונפחות	1 קבוצה	15 איש
3.	פחחות כללית (כולל רכב)	1 קבוצה	20 איש
4.	צנרת וריחוף	1 קבוצה	20 איש
5.	מכונאות רכב	1 קבוצה	20 איש
6.	נברות	1 קבוצה	20 איש
7.	פקידות (בנוסף לאלה הלומדים בבתי ספר מקומיים)		100 איש
			3-6 חדשים
		סה"כ	231 איש

לאור הנ"ל, אפשר יהיה להכשיר במשמרת אחת, משך 12 חדשים, כ-400 איש. במדה ונרצה להפעיל משמרת שניה בחוף ביה"ס המקצועי לשעבר, ניתן יהיה להכשיר 130 איש נוספים.

מועד הפתיחה של הקורסים דלעיל, יחול ב-1.6.68. בשלב שני, אפשר יהיה להפעיל קורסים להכשרה מקצועית לעוד 75 איש, כבה"ס הנ"ל, במקצועות הבאים:

- א. אריגת יד, 20 איש.
- ב. אריגת שטיחים, 20 איש.
- ג. בנין, 20 איש.
- ד. יציקה מתכות, 15 איש.

ההחלטה בנודון חלויה בכרוריים נוספים בדבר יעילות הכשרה במקצועות נוספים אלה על פי החזיות התעסוקה.

הלימודים יתנהלו לפי החלוקה השבועית של 35 שעות עבודה מעשיה ו- 7 שעות הוראה עיונית.

התלמידים יקבלו מענק לימודים בעד כל יום נוכחות בקורס, בגובה של- 2 ל"א אשר מהווה סכום מקביל, לו הועסקו בתכורה יזומה.

לבצוע הפעולות הנ"ל, נזדקק ל- 7 מדריכים ללימוד המעשי ו- 2 מורים להוראה העיונית של המקצוע.

כן יהיה צורך במנהל מקצועי, מנהל אדמיניסטרטיבי, מחסנאי, עובדי נקיון ושומרים.

פירוט החקציב

		<u>הוצאות מינהלה</u>
	₪ 9000	משכורת: מנהל מקצועי
	₪ 3600	משכורת מנהל אדמיניסטרטיבי
	₪ 2400	משכורת מחסנאי
	₪ 3600	2 עובדי נקיון ושומר
₪ 18600		סה"כ
		<u>הוצאות הוראה והורכה</u>
	₪ 32400.	משכורת: 9 מדריכים ומורים
		לפי 300 ₪ לחודש
₪ 32400.		סה"כ
		<u>כלים.</u>
		כלים אישיים,
		130 איש x 100 ₪ =
₪ 13000	₪ 13000	סה"כ
		<u>מענקים.</u>
		(תלמידי הפקידות לא נכללו פה,
		מאחר והם לומדים באופן חלקי)
		איש x 2. - ₪ ליום x 250 ימים
		= כשנה
₪ 65000	₪ 65000	סה"כ
		<u>החאמה מכנים.</u>
		סכום כללי ומשוער
₪ 10000	₪ 10000	סה"כ
		<u>השלמת ציוד וכלים</u>
		<u>מחלקתיים (כולל חומרים)</u>
		מחלקות:
	₪ 13000	מסגרות מכניה
	₪ 18000	דחוך ונפתוח
	₪ 22000	פחחות כללית
	₪ 20000	שרברבות
	₪ 23000	מכונאות רכב
	₪ 5000	נגרות
	₪ 4000	רהוט של 4 כחות לימוד
₪ 105000		סה"כ
		<u>השתתפות בהכשרה פקידים/ות</u>
		סכר לימוד שהתלמידים משלמים
		לביה"ס אינו אחיד, -חלק משלם
		9. - לחודש וחלק 15. - לכן
		הממוצע הוא 12 ₪. הקופה הלימודים
		היא 3 או 6 חדשים, ולכן הממוצע הוא
		4 1/2 חודש
		200 תלמידים x 12. - ₪ לאיש בחודש x 2 חודש
	₪ 10800	x 4 1/2 חודש
₪ 10800		סה"כ
<u>₪ 254800.</u>		סה"כ

4. עבודות שונות

- א. מקומות קדושים לטומרוניס בשכט
- ב. גטר אלנבי
- ג. תחנת מכס דמיה
- ד. משרד הרשוי בחברון
- ה. הר גריזים זכח פסח
- ו. הורדיון
- ז. סבסטיה
- ח. בחיס שנפגעו בפיצוצים
- ט. רהוט לבחי משפט
- י. דאר רמאללה

העבודות בסיום
נשתח מכרז, התחלת העבודה 15.4.68 ימשך כחדש ימים.
בעבודה
נציג משרד הרשוי מטרב לקבלה בטענה שלא נעשתה
סככה. הסככה לא הייתה באומדן ואין עבודה חקציב.
מפתחות הבנין נמצאים במחוז חברון.
העבודה הוטלמה
העבודה נמשכה
טרם התחלנו בעבודה
טרם קבלנו חקציב להשלום חשבונות.
שיפוצים וחפירות לקו טלפוני הוכן מכרז.

5. מספר הפועלים המועסקים:

ט ה " כ		כ ב י ש י ם		ב נ י י נ י ם		
קבלנים	יטיר	קבלנים	יטיר	קבלנים	יטיר	
55	1715	-	1680	55	35	א. מחוז שכט
-	1670	-	1660	-	10	ב. מחוז רמאללה
15	2220	-	2220	15	-	ג. מחוז חברון
70	5635	-	5560	70	45	ט ה " כ

 ד. קצין
 איוזנברג
 מטה מע"צ

תכנית
 הפעלת חנוך מקצועי
 בחברון.

1. התכנית מהיחסת לבצוע קורסים להכשרה מקצועית של מחבגרים ומבוגרים מגיל 16 ומעלה.
 הקורסים יתקיימו בביה"ס המקצועי בחברון והם יהיו מיועדים לחושבי חברון והמכיבה.
2. כושר הקליטה יהיה כ 80 מקומות וזאת ע"י הפעלה שתי מסמרות.
 מקצועות הלמוד יהיו:
3. א. מסגרות מיכניה 9 חדשים 40 תלמידים.
 ב. מסגרות מבנים וריחוף 6 חדשים 40 תלמידים.
 לפי זה ניתן יהיה להכשיר במשך שנה אתת 120 תלמידים.
4. הלימודים בקורסים יתנהלו לפי 35 שעות לימוד מעשי ו 7 שעות לימוד עיוני בשבוע.
5. לביצוע הפעילות הנ"ל יהיה צורך ברות' דלהלן:
 א. 4 מדריכים מקצועיים.
 ב. 1 מורה להוראה עיונית.
 ג. 1 מזכיר מחסנאי.
6. התלמידים יקבלו מענק לימודים בסך 250 ל"י ליום עבור כל יום נוכחות בלימודים, מכום זה משתווה בערך להכנסה שהיתה צפויה ללומד אילו היה מועסק בעבודה יזומה.

להלן פירוט התקציב לשנה

			א. הוצאות תפעול.
			משכורת 5 מורים ומדריכים לפי 450 ל"י לחדש
			1 מחסנאי מזכיר לפי 350 ל"י לחדש
			שרותי נקיון והחזקת הבית
			דברי דפוס וספרי לימוד.
27,000 ₪			
4,200 ₪			
5,000 ₪			
1,500 ₪			
37,700 ₪	סה"כ		
			ב. ציוד וכלים מחלקתי.
			מחלקת מסגרות מיכניה
			מסגרות מבנים וריחוף
40,000 ₪			
40,000 ₪	סה"כ		
80,000 ₪			
			ג. ציוד אישי.
			120 איש x 100 ₪ =
12,000 ₪			
12,000 ₪	סה"כ		
			ד. ריהוט.
			2 כיתות לימוד 1 משרד ביה"ס
			1 מחסן.
5,000 ₪			
5,000 ₪	סה"כ		
			ה. התאמת מבנים.
7,000 ₪	סה"כ		
			ו. מענקים.
			80 איש x 2,5 ₪ ליום x 250 יום
50,000 ₪			
191,700 ₪	סה"כ		

מועד משוער לתחילת הלימוד 1.6.68

ירושלים יח' בניסן תשכ"ח
16 באפריל 1968

21/4/68

אלו: אל"ם דן חירם, לשכת עוזר שר הבטחון
סאת: המנהל הכללי, משרד העבודה

הנדון: הכשרה מקצועית ביהודה והשומרון - 1968/69

הכנית העבודה בשפה זה תבוסס על פרויקטים בפרדים לכל מקום
ומקום לפי הכללים הבאים:

- א. בפעיל קורסים ללימוד מקצוע למבוגרים למחוסרי מקצוע.
- ב. חלקם הגדול של הקורסים יתקיימו במוסדות לימוד קיימים וזאת בתאום עם קמ"ט חינוך ותרבות. בהעדר מקומות לימוד אנו מבטים להבטיח מקום באות בשיתוף עם גורמים מקומיים (מושל - עיריה).
- ג. המקצועות בהם נתחיל הם:

1. מסגרות כללית
2. מסגרות מבנים
3. טרברנות
4. חרסות
5. צנחנות והסקה
6. טכונאות רכב
7. בגרות

- ד. אנו משלימים עתה את הפרוייקטים למקומות הבאים: שכם, טול כרם, ג'נין וחברון שיכללו כ-400 תלמידים מחוסרי עבודה. צותק מכל פרויקט יועבר אליך בגמר.
- ה. הפעולה בסיון התלמידים תחל ביום 23.4.68. הלימודים יוחילו ב-1.5.68.
- ו. האחריות על ביצוע הפעולות ביהודה והשומרון תהיה בידי מר ב. פרס המשמש כיום גם כממונה מחוזי בירושלים וריכוז הפעולה יהפא בידי מר ד. סוירי.

ב ב ר כ ה

חנוך לב-כוכב

הצחק לא במקור: מר ח. אבינצס, המשנה למנכ"ל
מר פ. הרבורגר, מנהל אגף הנוער והחינוך המקצועי
מר י. יקיר, קמ"ט עבודה
מר ג. פרס, מר ד. סוירי

THE
STATE

ARTICLE 10 -

SECTION 10-1

SECTION 10-2

SECTION 10-3

- 1. SECTION 10-3.1
- 2. SECTION 10-3.2
- 3. SECTION 10-3.3
- 4. SECTION 10-3.4
- 5. SECTION 10-3.5
- 6. SECTION 10-3.6
- 7. SECTION 10-3.7

SECTION 10-4

SECTION 10-5

SECTION 10-6

SECTION 10-7

SECTION 10-8

SECTION 10-9

~~שם~~

משרד הבריאות
מגף הנוער והחינוך,
המקצועי

תכנית הפעלת חינוך מקצועי

2/4 2/10

ש כ ס

1. בשכס יפתחו קורסים להכשרה מקצועית של מתבגרים ומבוגרים (גיל 16 ומעלה)
2. הקורסים - מלבד קורס התפירה - יתקיימו בבית הספר התיכוני המקצועי בשכס וישתתפו בעקר את תושבי העיר שכס מבלי להיות ספורים בפני אכלוסיה חסביבה. הקורס לתפירה יתקיים במבנה של עדת השומרונים.
3. מספר מקומות הקליטה בקורסים אלה יקבע ל-235 בעת רבעונה אחת.
4. מקצועות הלמוד ומספר המקומות בכל מקצוע יהיו כדלהלן :

18	מקומות למועד	שרברבות והסקה
"	40	מסגרות מבנים
"	20	רתוך ונפחות
"	22	מסגרות מכנית
"	18	נגרות כללית
"	17	מכונאות כללית
"	40	צרות ורתוך
"	40	פחחות כללית (כולל רכב)
"	20	תפירה (שומרונית)
<hr/>		סה"כ
235	מקומות למוד	

5. היות ובבית הספר התיכוני מקצועי יש סדנאות וציוד, אפשר להתחיל ללא השקעה נוספת למבנים, להתאסות ולציוד כבד בפעולות הכשרה במקצועות:

שרברבות והסקה
מכונאות כללית
רתוך ונפחות
נגרות כללית
מסגרות מכנית

6. לשם הפעלת ההכשרה במקצועות אחרים יפונה בנין קיים בגודל של בערך 300 מ² ויצוייד למקצועות:

מסגרות מבנים
צרות ורתוך
פחחות כללית (כולל רכב)

7. הקורס לתפירה יקויים במבנה ובעזרת הציוד שבבעלות עדת השומרונים.

8. בקורסים בהם ישתמשו בסדנאות הקיימות המשרתות גם את בני הנוער לומדים במוסד, יהיו שעות הלמוד כדלהלן:

למודים עיוניים מקצועיים וכלליים: משעה 11.00 עד שעה 13.30;
לימודים מעשיים; משעה 14.30 עד שעה 17.30

על כן יבתנו כל יום 3 שעורים עיוניים של 45 דקה כל שיעור
ו-4 שעורים מעשיים של 45 דקה כל שיעור.

בשני חדשי החופשה של בית הספר לנוי ברער, ימכרו הקורסים למבוגרים
בנוסאים מעשיים בלבד - 60 שעורים בשבוע משעה 8.00 עד שעה 16.30
עם הפסקה של שעה אחת באמצע.

במשך השנה הקלידרית יגיע על כן מספר השעורים הנחוצים בקורסים
בסדנאות הקיימות:

בלמודים עיוניים ל-700 שעורים בערך
ובלמודים מעשיים ל-1,300 עד 1,400 שיעור
סך הכל כ-2,000 שעורים בשנה קלנדורית.

9. בקורסים שיתקיימו בסדנאות החדשות ילמדו בסתי משמרות:

משמרת א' תלמד:

למודים מעשיים במשעות 8.00 עד 13.00 עם הפסקה של 30 דקה
באמצע ובסך הכל 6 שעורים ביום;

אחרי הפסקה נוספת של שעה; משעה 13.00 עד שעה 14.00 ;
למודים עיוניים משעה 14.00 עד שעה 16.30 ; 3 שעורים ביום.

משמרת ב' תלמד:

למודים עיוניים במשעות 9.30 עד שעה 12.00 ; 3 שעורים.

משעה 12.00 עד שעה 13.00 שעה אחת הפסקה; למודים מעשיים משעה
13.00 עד שעה 17.30 (בלי הפסקה)

במשך השנה הקלידרית יגיע על כן מספר השעורים הנחוצים בקורסים
בסדנאות החדשות.

בלמודים עיוניים ל-700 שעורים לכל קבוצה ובלמודים המעשיים
ל-1,500 שעורים לכל קבוצה סך הכל 2,200 שעורים לכל קבוצה.

10. אורך כל קורס יהיה בהתאם לצרכי המקצוע אולם באף מקרה לא
יותר משנה קלנדורית אחת. בהנחה שמספר השעורים שאפשר לתת בסדנאות
החדשות ובמסגרת עולה על זה שנתן בסדנאות הקיימות סומכת תקופת כל
קורס כדלהלן:

- שרברבות והסקה - 6 חדשים
- מסגרות מבנים - 9 "
- רתוך ובפחות - 6 "
- מסגרות מכנית - 12 "
- נגרות כללית - 9 "
- מכונאות כללית - 12 "
- צנרת ורתוך - 9 "
- פחחות כללית (כולל רכב) - 6 "
- תפירה - 6 "

11. בהתאם לסעיף 10 הנ"ל תהיה התפוקה השנתית של פעולות הכשרת
מבוגרים ומתבגרים בשכם לפי מקצועות:

36	בוגרים	שרברבות והסקה
" 106		מסגרות מבנים
" 40		רתוך ובפחות
" 22		מסגרות מכנית
" 24		נגרות כללית
" 17		מכונאות כללית
" 106		צנרת ורתוך
" 80		פחחות כללית (כולל רכב)
" 30		תפירה
<u>461</u>		סה"כ

3/.. בהנחה של בשירה לפני גמר הלמודים בשעור של 20% יגיע
מספר הבוגרים בערך ל-370.

12. התלמידים יקבלו עבור כל יום נוכחות בלמודים מענק קיום שההכנסה החדשית מסנו תשתווה בערך להכנסה שהייתה צפויה ללומד אם היה עובד, באותה תקופה בעבודה יזומה.
13. מנהל בית הספר יציב להעסקה בקורסים אלה מורים ומדריכים. במידה ואין מספיק מורים ומדריכים בצורת הקיים של המוסד או שאינם מתאימים למקצועות אלה, יוצעו מורים ומדריכים נוספים מחוץ למוסד.
14. לקיום 12 קבוצות למוד בבת אחר יידרשו 12 משרות של מדריכים ו-6 משרות של מורים. בהנחה שהשכר החדושי המסוצע למשרה של מורה או מדריך יהיה כ- 450 ל"י יידרש לכסוי הוצאות הוראה והדרכה סכום שנתי של 97.200 ל"י.
15. בהנחה כי מנהל ביה"ס ימונה גם כמפקח מקצועי בפעולות ההכשרה והקצועית בגדה הצפונית תהיה משכורתו החדשית כהמורה לזה וכתמורה לגהול הקורסים כ-12,000 ל"י בשנה.
16. נוסף לנ"ל יועסקו לקיום הפעולות בבית ספר בסכום מזכיר במחצית המורה, מחסנאי ועובדי בקיון ומשכורתם תסתכם בסך שנה אחת ל-10,000 ל"י בערך.
17. התקציב לדברי דפוס פרסומים וכו' (הרשמה, חומר למוד וכו') בערך ל-10,000 ל"י בשנה.
18. בהנחה שלא יהיה צורך בצירוד כבוד לשם הפעלת המגמות הנזכרות בסעיף "5", יהי צורך להשקיע בצירוד אישי ל-235 לומדים סך של כ-23,500 ל"י (-100 ל"י מסוצע למקום למוד), וברכישת צירוד כבוד סך של -95,000 ל"י הטרוב צירוד ל-
- | | | |
|--------------|--------|-----|
| מסגרות מבנים | 30,000 | ל"י |
| צנרת ורהורך | 40,000 | ל"י |
| פחחות כללית | 25,000 | ל"י |
19. להתאמת מבני הסדנאות הנרספות ידרש סכום חד פעמי של כ-25,000 ל"י בהנחה שלא יהיה צורך להרכבת טרנספורטטור נוסף.
20. לפי הנ"ל יסתכמו ההוצאות בשנת התקציב 1968/69 להפעלת הפעולות בסכום כדלהלן:
- | | | | |
|-------------------|---|---------|-----|
| א) הוצאות השקעה: | התנסות בניבים | 25,000 | ל"י |
| | צירוד כבוד | 95,000 | ל"י |
| | צירוד אישי | 23,500 | ל"י |
| ב) הוצאות שוטפות: | משכורות | 120,000 | ל"י |
| | דברי דפוס, טרבות | 12,000 | ל"י |
| | דמי מענק לפי 2.50 ל"י ליום ל-235 איש | | |
| | בסך 250 יום)סה"כ | | |
| | <u>280,000</u> | ל"י | |
| | לפי זה ידרש בשנת התקציב הטרופפת סכום של | 423,500 | ל"י |
21. המועד המועד של התחלת הפעולות בסדנאות הקיימות הוא יום 1.5.68 והמועד להתחלת הפעולות בסדנאות החדשות הוא 1.6.68.

ירושלים, 12.4.1968

מפקדת אזור
יהודה ושומרון
ענף כלכלה
עב' - 211
19 פבר' 68

המפקד
ס' המפקד
רע"נ כלכלה
רע"נ מנהל ושרותים
מנהל השרות לחינוך כח אדם
אפוצה ב'
קמ"ט מע"ץ
קמ"ט תעסוקה
קמ"ט עבודה
קמ"ט חקלאות
קמ"ט סטטיסטיקה

הנדון: סיכום דיון בנושאי תעסוקה ואבטלה
(שנערך בלשכה רע"נ כלכלה ביום 15.2.68)

1. השתתפו: ד' ארנון - רע"נ כלכלה
- ח' סמיט - מנהל השרות לחינוך כח אדם
- י' חבושי - קמ"ט תעסוקה
- י' יקיר - קמ"ט עבודה
- ד' אייזנברג - קמ"ט מע"ץ
- ד' ספירי - ע' קמ"ט עבודה
- י' גרייף - ע' לחינוך וכלכלה

2, כללי

הדיון נערך בעקבות סיורים בנפות שנערכו בימים 30.1.68 ו-6.2.68 אשר נסקרו במכתבו מע"ץ - 223 מ-14 פבר' 68 המצורף כנספח)

מטרת הדיון היחה קביעת עקרונות וקוי פעולה בנושאי תעסוקה ואבטלה בעקבות הסיורים.

3. סיכום דברים

א. סיפור הידיעות על אבטלה ותעסוקה

- 1) קמ"ט תעסוקה יכין תוך שבוע מדד של התנודות העונתיות בתעסוקה ובאבטלה בכל האזור ובנפות השונות. לצורך זה יסתייע בקמט"ים המקצועיים ובעיקר בקמ"ט חקלאות.
- 2) יופעלו שני קציני תעסוקה - האחד ליהודה והשני לשומרון. קציני התעסוקה יופעלו ע"י קמ"ט תעסוקה ויודרכו מקצועית ע"י מר חנוך סמיט. המקידם יהיה מעקב אחר מצב התעסוקה והאבטלה לפי אזורים, צורות יישוב, מקצועות, עונות וכד', ולא יעסקו במתן או בהבטחת תעסוקה. קציני התעסוקה ידווחו לקמ"ט תעסוקה והלה ידאג להעביר הדווחים לרע"נ כלכלה ולמוסלים.
- 3) העיריות יבצעו רישום מובטלים עירוניים לפי מסלוח יד. הרישום תהיה שמיח באופן שמפקד הנפה יוכל לאמתה במידת הצורך. יובהר במפורש שהרישום אינו כרוך בהבטחת עבודה.
- הדווחים ימסרו למוסלים ויעבירו לרע"נ כלכלה ולקציני התעסוקה.
- 4) מר חנוך סמיט ידווח על תוצאות בדיקתו בדבר האפשרות והכדאיות להפעלת טיטות חקירה בנושאי תעסוקה.

ב. תעסוקה במע"ץ

- 1) חינוך שנה התקציב הבאה יחבסס על היקף תעסוקה יומי ממוצע של כ-4500 עובדים.
- 2) הקצאת העובדים בין הנפות תיקבע ע"י רע"נ כלכלה תוך החיפצות עם קמ"ט תעסוקה וקמ"ט מע"ץ.

1912

MEMORANDUM

1. The purpose of this memorandum is to report on the results of the investigation conducted during the month of January, 1912.

Summary

The investigation was conducted in accordance with the plan approved by the Board of Directors on December 15, 1911.

The results of the investigation are as follows: (1) The total amount of the fund is \$100,000.00. (2) The amount of the fund available for the purpose of the investigation is \$75,000.00.

The amount of the fund available for the purpose of the investigation is \$75,000.00. The amount of the fund available for the purpose of the investigation is \$75,000.00.

The amount of the fund available for the purpose of the investigation is \$75,000.00. The amount of the fund available for the purpose of the investigation is \$75,000.00.

- 3) הקצאת ימי עבודה בין הערים, הכפרים ומחנות הפליטים תקבע תוך התייעצות עם המוסלים ועם אנשי החקלאות כאחד כלליה העדיפות הראשונה לעירוניים והאחרונה למחנות הפליטים.
- 4) גיוס העובדים ייעשה באמצעות ראשי העיריות בערים והמוכתרים בכפרים ולא דרך הראיטים כפי שנעשה הדבר היום.
- 5) כדי להבטיח העסקת עובדים רבים יותר וחלוקה צודקת יותר של ימי העבודה הנוצעת תחלופה של מועסקים. החילופין ייעשו אחת לחדש.
- 6) קמ"ט העסקה יבצע, בעזרת קציניו בשטח, מעקב אחר הרכב המועסקים במע"ץ לפי נפות, סוגי יישוב, גיל וכד' ולכדוק מידת החלופה.

ג. פרויקטים משותפים מע"ץ - כפרים

1. כעקרון נקבע כי רצוי לבצע פרויקטים משותפים כאלה שיתבססו על השתתפות הכפרים במימון בצורת אספקת חמרים (אבנים למשל).
2. קמ"ט העסקה ימשיך במגעיו עם הכפרים יעבד, זבובה וטובס אשר בנפת ג'נין לשם סיכום הסדר על בצוע משותף כדלעיל של כבישי גישה לכפרים. קמ"ט העסקה נתבקש להגיש להסכם מוקדם ככל האפשר.

ד. שונות

1. קמ"ט מע"ץ ידווח למוסלים באופן קוטף על הפרויקטים המבוצעים בתחומי נפותיהם ומספר המועסקים בהם.
2. סוכם על קיום דיונים נוספים לעתים מזומנות כדי לעקוב אחר ההתפתחויות ולקבוע קוי מדיניות בנושאי העסקה.

יגאל/גרייף
ע' להכמון וכלכלה
בשם/רע"נ כלכלה

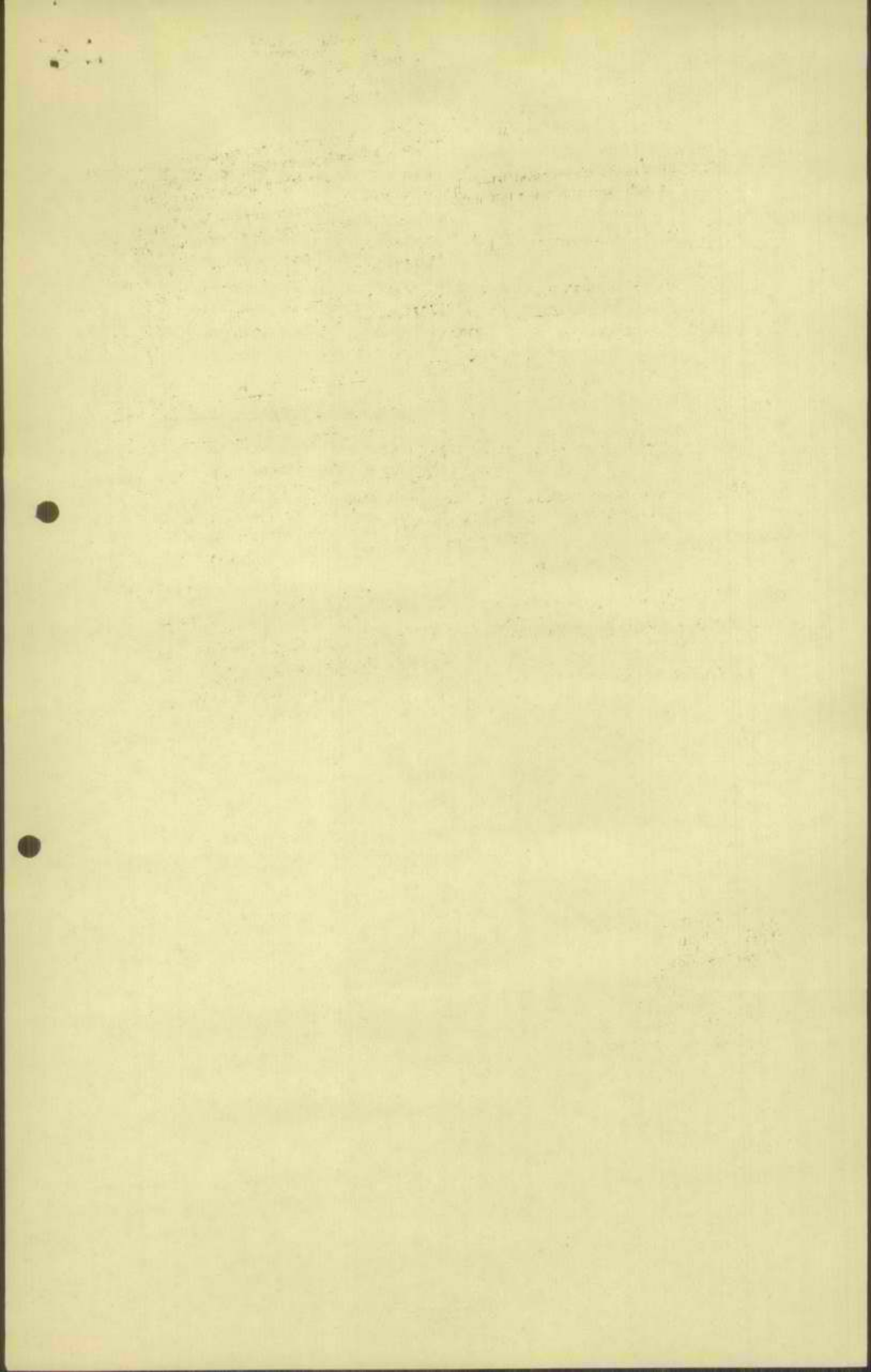

מפקדת אזור
יהודה ושומרון
ענף כלכלה
מע"צ - 223
14 פבר' 68

סיכום טיורים בנושאי תעסוקה ואבטלה
(שנערכו בימים 30.1.68 ו 6.2.68)

1. כללי.

הטיורים נערכו בהשתתפות: רע"נ כלכלה, מנהל הריאות לתכנון כח אדם (מר חנוך סמיט), קמ"ט מע"צ, קמ"ש תעסוקה ועוזרו, קמ"ט סטטיסטיקה, וע' לתכנון וכלכלה, וכללו דיונים עם מפקדי הנפות. הנושאים שנדונו: (א)

- א. היקף האבטלה בנפות השונות ואופיה.
- ב. בחינת דרכים לקבלת אינפורמציה מהימנה יותר על היקף התעסוקה והאבטלה.
- ג. היקף תעסוקה ע"י מע"צ ובחינתה לאור צרכי התעסוקה בכל נפה.
- ד. שיפור הדרכים והעקרונות של גיוס עובדים לתעסוקה במע"צ.
- ה. חכניות לפרויקטים עירוניים והקשיים המעכבים מימושן.

2. סיכום הדיונים.

היקף האבטלה

התבררו שתי העובדות (הידועות) הבאות:-

- א. מחד אין בגדה מצב של דעב ללחם, אך מאידך יש מידה לא מועטת של ביקוש לעבודה. חלק מחוסר התעסוקה הוא בקרב בעלי מקצוע ועובדי "צוארון לבן". חלק אחר נובע מהשפל העונתי בחקלאות. לבסוף יש לזכור כי חת-תעסוקה הינה תכונה מורשת במשק האיזור.
- ב. אין כיום כל אפשרות לקבל אינפורמציה מהימנה לגבי היקף האבטלה וסוגיה. האינפורמציה הנמסרת ע"י המושלים הזנה פרי התרשמות כללית והערבות אישיות שלעיתים מורגשת בהן הטיה ברורה. () בקצרה, חוסר כל אמת מ^הה ניטחלית ואוביקטיבית מונע הערכה טובה של המצב-נגדה והשואה בין הנפות שונות.

(*) שני נושאים נוספים שנדונו בטיורים - "הבטחות" בנושאי תעסוקה והמלצות המושלים ביחס לפרויקטים בנפותיהם - יועלו בנפרד.

שפור הידיעות על האבטלה

לאור האמור לעיל ולאור חיוניות הנושא הודגש ע"י הכל הצורך בהפעלת כלי אוביקטיבי - נייטרלי למדידת האבטלה. מאידך קיים חשש מבוטס שכל רישום יהיה מטבע הדברים מוטת במידה ניכרת כלפי מעלה באופן שתישמט כל משמעות הנחונים ועם זאת עלול להיות שמוש לא רצוי בהם. זאת ועוד, רישום מובטלים ע"י הממשל או בחסותו עלול להתפרש כהבטחת עבודה לדורשיה.

על אף ההסתיונות שהוצגו, נטו רוב המושלים להמליץ על הפעלת רישום מובטלים לסוגיהם ע"י העיריות בדרך שמחד תבטיח מהימנות מקטימלית ומאידך לא תתפרש כהבטחת עבודה. יש לזכור בהקשר לכך כי גם כיום נעשה רישום זה או אחר ע"י העיריות והמספרים מועברים מדי פעם למושל ולעיתים גם לגורמי חוץ כגון עתונאים.

הצעה מבירה לדרך הרישום והדווח של העיריות היא מסירה רשימה שמית של המובטלים באופן שתתאפשר בקורת של הממשל במקום (*) דרך אחרת שהוזכרה למדידת אבטלה (אם כי אינה תחליף מושלם לדלעיל) היא עריכת סקר. בדרך זו לקויים רבים כגון: חסר מדידה שוטפת, עשויים בהגדרות לאור חת-התעסוקה הטבעית הקיימת במקום ובעיקר אי מהימנות החשובות.

נוסף לכל האמור לעיל נקבע כי ק. המודיעין בממשל יתבקש לעקוב אחרי הלכי רוח וכד' בנושא תעסוקה.

היקף התעסוקה ע"י מע"צ

ס"ה מועסקים ע"י מע"צ כ-6000 עובדים מקומיים יומיים. חלוקתם לפי נפות ראה בנספח.

רע"נ כלכלה הביע דעתו כי הן לאור הגבלה התקציב והן לאור הצרכים יש להקטין את היקף התעסוקה לכ-4500.

לגבי מחלוקה לפי הנפות התעורר הרשם כי היקף התעסוקה ע"י מע"צ בנפת חברון (כ-2200) הינה מעל ל"דרוש" מאידך נראה כי בנפת ג'נין מועסקים ע"י מע"צ פחות מדי עובדים (כ-150). נקבע שננטטבית כי יש להוריד בהדרגה את מספר ימי העבודה המסופקים בחברון ומאידך לפחות להכפיל את המספר בג'נין.

(*) הצעה זו מתקשרת עם ההצעות לשנוי שיטת גיוס עובדים ע"י מע"צ. על כך להלן.

שמות ודרכים לגיוס עובדים למע"צ

כיום מועסקים עובדים יומיים למע"צ באמצעות "ראיסיים" כאשר אין כמעט שליטה וידיעה על סוג העובדים (מקום מגוריהם וכו') כך מסתבר כי החלק המכריע של העובדים מקורו בכפרים. כ"כ קיימת תופעה של תעסוקה קבועה של אחדים בעוד אחרים אינם זוכים לעבודה כלל. ועוד, יש משפחות בהן עובדים רבים ואחרות בהן אין כלל עובדים מהמע"צ.

לשם תיקון המצב הועלו ההצעות הבאות:

א. רע"ג כלכלה יקבע עם קמ"ט מע"צ את הקצאה ימי העבודה בין הנפות.

ב. בכל נפה יקבע המושל את הקצאה ימי העבודה בין האזורים השונים עפ"י קוי הנחיה לגבי העסקת כפריים, פליטים וכד'.

ג. גיוס העובדים יועבר מ"הראיסיים" לידי ראשי הפרים והמוכתרים.

ד. תונהג רוטציה כדי להבטיח מקסימום נהנים מהתעסוקה היזומה תוך כדי הבטחת מינימום מטוים של שכר חדשי (למשל 2-3 שבועות עבודה בחודש לאיש).

ה. קמ"ט תעסוקה יעקב באופן שוטף אחרי הרכב המועסקים. בקשר להרכב המועסקים לפי עירוניים וכפריים הועלתה הכעיה של ריחוק העבודות מקפריים כגורם המקטיץ את חלקם של העירוניים במטרת זו יש לבדוק שנית את האפשרות שמע"צ יבצע עבודות ככבישים בין עירוניים העוברים בתחומן של רשויות מקומיות.

תכנון לפרויקטים עירוניים.

ברב הנפות התברר כי לעיריה הצעות לפרויקטים שברובם מומלצים ע"י המושלים אולם ביצוען אינו מתאפשר בשל קשיי מימון.

דוגמאות לפרויקטים מוצעים כאלה: שוק סיטנאי בטכס, ביוב בטכס, כבישים מדרכות וגנים בג'נין, מרכז מטחרי בבית לחם וכד'.

לטענת חלק מראשי הערים יש לזכותם כספים בירדן בעיקר פקדונות בבנקים או החזרי מסים אשר אם יותר להביאם יוכלו לממן עבודות צבוריות בערים. כלומר לאור המדיניות של אי מתן מימון מלא לפרויקטים עירוניים ולאור העדר מקורות מימון לעיריות לא מבוצעים פרויקטים כאלה.

השתרון יכול להיות אחד או שני הצעדים הבאים: מימוש המדיניות הליברלית ביחס להבאת כספים מחד, ומימון נרחב יותר בצורת הלוואות זולות לעיריות.

יגאל גרייף ממ"ק

מחקר ישראלי על מחנה הפליטים ברמאללה

מתחנת הדימוי של מחנה פליטים? רמת הכנסות הנופלת מן הסטנדרט הכללי, השקעת כל המקורות הכספיים בתצורה שוטפת, רמת-שירותים נמוכה, השתלבות מעטה בסביבה, ד"ר י. בן-פורת, מרצה לכלכלה באוניברסיטה העברית בירושלים, בהשתתפות ד"ר ע. מרכס ח"ר ש. שמיר, ניסה לבדוק דימוי זה.

מחנה הפליטים ברמאללה קרוב לעיר, אך שוכן בסביבה כפרית. רוב מחנות הפליטים שעל גב התר נמצאים במצב דומה. בעקבות מלחמת השחרור נוספו לאוכלוסיית הגדה המערבית של הירדן כ-280,000 פליטים, 70,000 מהם עברו מייד לגדה המזרחית- הפליטים לחצו על מסלול העבודה ויגורו ל- ירידה בזרע העבודה. הפתרון: הגירה. זו הסיבה לכן שבמשך עשרים שנה כמעט לא גדלה אוכלוסיית הגדה המערבית.

ההגירה איזנה את הריכוז הטבעי. המתגוררים הניעו לארצות הנפט הערביות ושלחו תמיכות לבני מדינותיהם בממלכת ירדן. הצעירים המושכלים יותר היו ראשוני המתיישבים. גם בגדה המערבית היו אלה ראשוני הנקלטים.

סוכנות המעד הנציחה את הבעיה

מחנה הפליטים ברמאללה, וכמותו כל מחנות הפליטים, היה קשור למנגנון של סוכנות המעד והתע"ס. סוכנות הפליטים של האו"ם (סס"ת), המחנה היה למעשה סניף של שלטון מרכזי בעל אוטו ממשלתי יותר מאשר סניף של שלטון מקומי. לא נוצרו בו דפוסיים של שלטון עצמי, תושבי המחנה קיבלו כמה שירותים: חלוקת מזון, דיוור, שירותים מוניציפאליים כגון תביעות, רואה, מים, נקיות, השמל לא היה, כיוון שהפליטים סירבו לשלם. גם מיסים לא שילמו בכלל. לא היה קשר בין רמת ההכנסות של משפחות הפליטים לבין קבלת המנות, אך משפחה חסרת הכנסה קיבלה מנות גדולות יותר. המנה הכוללת קמה, קטניות, אורז, שמן, סוכר, סבון, נפט (ליטר וחצי לנפש ל- חודש בחודשי הגשמים). מנת מים וזן היתה שווה לשכר יום-עבודה של פועל: כחצי דינר ירדני (4-5 לירות ישראליות באופן נומינאלי, אף כי כוח הקנייה של חצי דינר עלה על סכום מקביל של לירות).

מחנה הפליטים ברמאללה פעלו שני בתי-ספר, אחד לבנים ואחד לבנות. מובנה בית-הספר הוא 3,6 דונם לחוכנית הריפורמה הע"ה בירושלים. מחנה הפליטים הורקם על קרקע כפרית, שהסקינה ממי שלת ירדן ומסרה לרשות סס"ת.

פליטים לרעה? במקסור הציבורי היתה אפליה. נטו לא לקבל פליטים למישרות ציבוריות בטענה שגם במחנה, פרט לעובדים מקצועיים, סגורה הדרך לפני מי שאינו נר במחנה. כל טענה אוכלוסית הקבע בגדה כלפי הפליטים: הרי לכם יש מנות...

מה משקל של תמיכה סס"ת כי הכנסתה שיש למשפחה פליטים כי מחנה ברמאללה? הערך של המנות עמד בערך על 7 אחוזים מן ההכנסה ושל שירותי הדיור על 9 אחוזים. משקל התמיכה על-ידי העברות כספיים מנסיכויות הנפט היה 13 אחוזים; אך מקור ההכנסה העיקרי היה מעבודה, והוא הגיע ל-70 אחוזים מן ההכנסה הממוצעת של כל גבר עובד.

הפליטים לא רצו להשתקם

פעמים אחדות עשתה סס"ת ניסיונות לשקם את הפליטים. היה כסף בסדר גודל של כמה עשרות מיליונים, אך הפליטים סירבו. שאלו אותם, מדוע לא תתיישבו ברמאללה הסמוכה. הם השיבו, ששם עליהם לשלם בעד שירותים ושכר דיור, סס"ת הציעה 150 דינר (למעלה מ-1200 ל"י, נומינאלי), למי שיש יסכים להקים וישוּב חקלאי בבקעת הירדן. הפליטים סירבו בטענה שהארצות מלוחה, אך סירבו גם לעבור לשיכונים בשכונת צירוף שלים המזרחית. לשומת אירצונם להשתקם עודדו הפליטים את בני-העם להגיד לירדן, כוונת וסעודיה, יכלו להגיד בעלי השכלה, ולכן גוי צר בקרב התורים יחס חיובי מאוד ללימודים. לתורים היה ברור, כי חינוך הוא רכוש; אם הבן יצליח בלימודיו ויקבל תעודת של בוגר ב"ס תיכון נמוך (9 שנות לימוד), יסע לחו"ל וישלח תמיכות. כך נס"ג המעגל: חינוך-הגירה-תמיכה.

תאם המחקר על מחנה הפליטים ברמאללה הוא מחקר מייצג? המרצה בן-פורת היה מסוייג למדי, אך חוקר הבקי בתחום זה, ד"ר יואב כסלו מן הפאקולטה ללימודים חקלאיים, השיב תשובה חיובית. מטקנתו העיקרית ממחקרו של בן-פורת היא, שקיימת אינטגרציה גבוהה בין הפליטים לסביבתם. יש אצלם סס"ת לא התינו יודעים היום מיהו פליט. למעשה, סס"ת היא שהנציחה את בעיית הפליטים. היא עשתה זאת כאשר הפכה את המחנה לשכונת מגורים נוחה וחייה, בעלת שירותים מוניציפאליים, אך בתחום החינוך היה השירות גבוה במיוחד. עובדה היא, שרמת ההשכלה הממוצעת של גילאי 15-20 היתה עשר שנות לימוד, בעוד ש" בין הגילאים הגבוהים יותר היו מחצית התושבים אנאלפביתים. מס"

קנתו העיקרית של ד"ר י. כסלו היא, שאנו עשויים להיות עתה קרובים לפתרון בעיית הפליטים. דמיון ושוני בין ישראל לגדה

בקלוטת פליטים

ד"ר רות בריווסקי, מרצה לכלכלה באוניברסיטה העברית בירושלים, לים מתחה קווים מקבילים בין קליטת הפליטים בגדה המערבית לבין קליטת העולים בישראל: בי שני המקרים זרם לארץ התגירה אנשים חסרי רכוש, ובצידם זרם הון. אלא שזרם ההון לישראל היה גדול יותר מאשר לירדן. מבחינת מקצועית היה מצבם של הפליטים קשה יותר מאשר מצבם של העולים לישראל. רמתם המקצועית של הפליטים היתה נמוכה, לכן כוון התחרו באוכלוסיית הקבע של הגדה המערבית. בישראל כמ"עט שלא התחרו העולים החדשים בנותיקים, כיוון שרמתם של הור תיקים היתה גבוהה הרבה יותר מבחינת מקצועית. ויותר מכך: מי אות אלפי עולים חדשים העלו מי הון ותותיקים בישראל צוותי גיהול ובירוקראטיה. יועץ שר-האוצר, משה זנדברג, הדגיש בנוגע לאת הסימפוזיון, כי לא מחות מאשר גורמים אובייקטיביים פעלו בשני המוקדים הגורמים המדיניים: מדי גיורת של ישראל היתה לקלוט את העולים החדשים מבחינה כלכלית חברתית, להטל את המעבד רות. אחרי עשרים שנה מחשב "עולה חדש" לזותיק לכל דבר: ואילו בירדן, ובשאר מדינות ערב, פעלו הממשלות וסס"ת להנצחת הבעיה, בחינה, פליט פעם, פליט לעולם. תעודת המזון והצרכה מי דור לדור, ומתורים לארצות הנפט מכרו את מנסקי המזון שלהם. לממשלות הערביות היה שיקול מדיני: קיומם של הפליטים יאפי שר להן להפוך את הפליטים לחוד מחץ במאבק נגד מדינת ישראל. אחד המשתתפים בסימפוזיון, יר רם נמרוד, מן הסכון ללימודים אפריאסיניים בגבעת-הביבה, הי ציג את השאלה המכרעת: אם אומד גם כה דומה מצב הפליטים, מי בחינת תעסוקתם ורמת הכנסתם, למצבה של אוכלוסיית הקבע בגדה המערבית. לא נותר אלא אפוא הרבה לעשות כדי לשקמם סופית. מה הם סיכויי השיקום? מה יעדיפו ה פליטים כפתרון? מה בדעת הממ"ל שלה לעשות? השאלה נותרה כי אולם התרצאות של בית-הספר ל- עבודה סוציאלית - ללא מענה, אין לצפות מחוקרים, שינתו תשור בות מדיניות. אך המחקר על מחי נה הפליטים ברמאללה יועמד לי רשות ועדת המנכ"לים לענייני ה- שסחים המוחזקים, ואין ספק שי יתנו דעתם למסקנות המתבקשות ממנו.

(העיר על כך בצדק היועץ ה- כלכלי לשר-האוצר, משה זנדברג,

מאת יצחק שור

כי מטרת סס"ת לא היתה שיקום הפליטים, אלא מחו סעד, ובכך הונצחה הבעיה. הוא העיר הערה זו כיוון סימפוזיון על בעיית ה- פיתוח החקלאי של עמי המזרח התיכון באוניברסיטה העברית, שבמסגרתו סקר ד"ר י. בן-פורת את מחקרו על הפליטים).

רוב הפליטים עברו מחוץ למחנה והשתקמו באופן בינוני

מה היה היקף הפעילות הכלכלית של תושבי מחנה הפליטים? השיב על כך ד"ר בן-פורת: שיעור ה- גברים מגיל 15 ומעלה, הפעיל מי בחינה כלכלית, ותה לשיעור הגבוהים המקביל באוכלוסיית הגדה ה- מערבית בכלל, לפני מלחמת ששת הימים. שיעור זה עמד על 70 אחוזים. ההכנסה החדשית הממוצעת של גבר היתה 20 דינר (170 ל"י באופן נומינאלי). מחצית המוע"ס קים עברו בבנייה ובתעשייה, היי-חר בשירותים, רבע מכלל הגברים במחנה, ורבע מן ההכנסה הכוללת של כל אחד מתושבי המחנה מקורו במחנה הפליטים עצמו.

הצמרת המקצועית של המחנה-מורים, אנשי תברואה ומינהל - באה מן החוץ. הפועלים המשוטטים באו מן המחנה. גם כאשר אוכלו-סיות המחנה פחתה - לא קטן מיספר עובדי סס"ת. בתגויות המ-זון של המחנה היה נהוג היקף גדול של קניות בהקפה. האם ה- ממשלה הירדנית היפלתה את ה-



מס' סדורי
של הדו"ח

פקודת הבטיחות בעבודה, 1946 - סעיפים 32, 33

כללי הבטיחות בעבודה (דודי קיטור, קולטי קיטור וקולטי אויר), 1947
דין וחשבון נוסף על בדיקת קולט קיטור או קולט אויר בלחץ רגיל

הערה: - יש להשתמש בטופס זה רק אם גרשמו הסתיגויות בדין וחשבון קודם (בטופס עב / ס / 10)
ויש להשלים את הבדיקה תוך התקופה המוגדרת בחוק.

1. שם המחזיק:

2. כתובת המפעל בו נמצא הקולט:

3. קולט הקיטור או קולט האויר -
תיאורו, מספר הרישום וסימנו במפעל:

4. מצב הקולט מבוחר:

5. הנשמרים האכזרים במצב טוב:

6. התקונים הדרושים והתקופה שבה יש לבצעם:

7. הערות אחרות:

כמפקח דודי קיטור, שהוטמך ע"י מסקח העבודה הראשי לערוך בדיקות לפי סעיף 32, 33 של פקודת הבטיחות בעבודה, 1946. תעודת מנז

מס' _____, מיום _____, אני _____ (השם באותיות כרורות)

קולט הקיטור/האויר המתואר לעיל בנוגע להסתיגויות שנרשמו בדין וחשבון על הבדיקה ביום _____ מאשר כי ביום _____ בדקתי בלחץ רגיל את _____ (הכתובת)

תאריך _____

החתימה מסקח דודי קיטור מוטמך

ה ע ר ה : תשומת הלב מופנית לכך שהחוק מחייב בדיקה חוזרת של המתקן האמור לא יאוחר מיום _____ . מועד זה אינו יפה אם חל קלקול לפני התאריך הנקוב. במקרה כזה חובה לבדוק את המתקן מחדש בטרם יוכנס לשימוש.

משרד העבודה

ח'פח סו"א אדר השכ"ח
15 מרס 1968
58ה- /70

אל : סא"ל ד. ארגון, רע"נ כלכלה
מאת: י. חבשי, קמ"ט תעסוקה

הנידון: חלוקת הקציב תעסוקה
לשנה 68/69

- בהתאם לבקשתך הריני מעביר אליך
1. הצעה לחלוקת הקציב תעסוקה לשנה 69/68 למי המתוודת.
 2. חלוקת חודשית לתעסוקה למי המתוודת.

9/2/69

י. חבשי

ב ב ר כ ה

י. חבשי

העקיים: מנכ"ל משרד העבודה, י"ט

משרד העבודה מטה הגדה
ח'פח ס"ט

י. חבשי

י"ח/דו

1950

1950
1950
1950

1950
1950

1950
1950

1950
1950
1950

1950
1950

1950
1950
1950

1955 Exchange Rates

Unit	Country	Rate	Year	Notes
Dollars	Great Britain	0.70	1955	
	France	0.48	1955	
	Germany	0.48	1955	
	Italy	0.36	1955	
Pounds	Great Britain	1.00	1955	
	France	1.43	1955	
	Germany	1.43	1955	
	Italy	2.78	1955	
Schillings	Germany	1.00	1955	
	France	2.06	1955	
	Great Britain	1.43	1955	
	Italy	7.54	1955	
Lira	Italy	1.00	1955	
	France	206.48	1955	
	Germany	206.48	1955	
	Great Britain	370.34	1955	
Yen	Japan	1.00	1955	
	France	360.21	1955	
	Germany	360.21	1955	
	Great Britain	635.54	1955	

דגמ'	נוב'	אור'	פט'	אור'	יולי'	יוני'	אמי'	אפר'	מס'	פבר'	ינו'	מס'	מקסימים בטווח חודשי'	נפש
1500	1250	1250	1000	500	500	1000	1500	2000	2500	2500	2500	2500	1500	חברות
700	700	700	900	900	800	800	800	1100	1100	1100	1100	1100	900	ביה-לחט רמאללה וחמדיבה
2000	1000	1000	1000	1000	1000	1500	1500	2000	2000	2000	2000	2000	1500	שכס וחמדיבה
700	500	300	300	300	400	400	400	600	600	750	750	500	ג'נין, טובאס, יעבי	
600	700	400	400	400	700	700	700	500	300	300	300	600	פול-כרס עלקיליה	

הגנת הנת

אח לתורש לפני סיום כל חודש יגמנו נציגי מע"צ וקציני התעסקת באיזור עם המושל המקומי ויקבעו את תוקף התקציב בהתאם למרוקסים וצרכי התעסקת

תפעלים יתחלפו אח לתורש

אין לתקציב פלישמים אלה בהסכמה מיוחדת מראש

אין לתקציב פועלים לפנה פבריל 18

יש לה עדיפות לראשי תעמדות או לתעמדות מרכזות ילדים

תפעלים ישלחו לקבוצה מתוך הרישומים שיאשרו ע"י הקיריות או המנהלים

תפעלים ישלחו לקבוצה לפי פולס הקיריות מתוך החשבונות בסב כלכלי, ותחת עדיפות לאח תעמדות

נפנה עקב הסב הנהנה, ס"חור פועלי הנהי

יעודדו מרוקסים של סלילה כבישי גישה בהסתחות תושבים

ז' אדר תשכ"ח
7 מרס 1968
58/-/79



אל : סא"ל דורון, מושל טול - כרם
מאת: י. חבוסי, קצין מטה לחקמוקה

הנידון: רישום מובטלים בעיריית טול-כרם

בהתייחס לסיכום שחתמו וכן לביקורי אצל ראש העיר
בלויט סגן רס"ן ג. כהן, הנני מחבד להודיען שהחול כרישום מובטלים בעיריית
טול-כרם, הרישום החחיל ביום שבת 2,3,68 ועד כה נרשמו 270 איש מטול - כרם
193 איש ממחנה הפליטים (מחייב משאמס) 240 איש ממחנה הפליטים השני שליד טול -
כרם.

סוכם עם ראש העיר שהעירייה תהיה אחראית עבור הרישום והיא
תפריד כרישום של חושבי העיר ורישום הפליטים, בן הוסכס שהרישום ימשך שבוע ימים
ולאחר מכן נשב למיין את הנרשמים, זכות עריפוח הינתן לחושבי הכשרים. ו.י.

לקראת סוף החודש נזמן פגישה משוחפת כדי לעמוד על צרע העיר
וצרכי המובטלים ונתחיל לוסח את המובטלים בהתאם לעבודות שכסביבה, והמרויקסים
המאושרים לעבודה בעיר. הדגשנו לראש העיר שכל פעולה או מרויקט שהוא רוצה להציע
לעבודה חייב קודם ידיעה מושל המקומי.

לידיעתך.

Handwritten notes and signatures:
98
10/3/68
L.H.
א. ארנון

ב ב ר כ ה

י. חבוסי

החקמוקה מנכ"ל משרד העבודה י-ם
סא"ל א. ארנון, רע"ג כלכלה.

1000
1000
1000

1000
1000

1000

1000
1000
1000

1000
1000
1000

1000
1000
1000

1000

1000

1000

1000

1000

1000

SECRET

SECRET
CONFIDENTIAL

CONFIDENTIAL

CONFIDENTIAL - SECURITY INFORMATION

CONFIDENTIAL - SECURITY INFORMATION

CONFIDENTIAL - SECURITY INFORMATION

CONFIDENTIAL - SECURITY INFORMATION

SECRET

SECRET

CONFIDENTIAL

CONFIDENTIAL

SECRET

Page 1

1950

1950

1950

1950

1950

1950

1950

1950

1950

1950



חיסה
ה' אדר תשכ"ח
5 מרס 1968
58ה- /77

אל : סא"ל עופר בן-דוד, מושל הברון

כאח: י. חבושי, קצין מטה להעסקה

הנידון: סיכום פגישה עם ראש עיריית הברון
בעיות העסקה

לאחר פגישה בנו במשרדך ביום שני 26.2.68 נמסחי עם ראש עיריית הברון ודנתי איתו על בעיות רישום מובטלים בעירו.

ראש העיר קיבל בקורת רוח את הביקור והעלה רשימה ארוכה של מרוקטים להעסקה בחוץ עירו ובמחוז. כן הביע נוכחות להשתתף בביצוע המרוקטים במידה והמדינה השתתף בשכר הפועלים והניהול העבודה. הודענו לראש העיר שקביעת נושאי העסקה ומרוקטים נקבעים אך ורק על ידי המושל ועליו להפנות את התביעות למושל המקומי.

הוא הודיע לי שהזמין את שר העבודה לביקור ועופר לבקש ממנו רשימה כבישים שהוא מבקש את ביצועם.

- | | |
|---|--------------|
| 1. כביש שוהדא' (הגיבורי) | אורכו 1½ ק"מ |
| 2. כביש הליל הברון כפר בית נעים | " 8-6 ק"מ |
| 3. הרחבת כביש אשר אברהם | |
| 4. הרחבת כביש זקק אל היד"ג | |
| 5. הרחבת הכניסה לעיר (דרך בלאו אל נטרה) | 2 ק"מ |
| 6. הרחבת הכניסה והרחבת כביש ואד אל פוקד דיר נחם | |
- בית-גוברין

ראש העיר טען שבתקופת שלטון ירון העירייה השתתפה ב-29% והממשלה ב-71% והוא נכון גם כיום להשתתף באחוז זה.

סוכם שהעירייה תבצע רישום מובטלים בעיר ע"י מקידיה או ע"י המוכתרים לפי ראות עיניה, הרשומות יועברו לידי המושל. כאמור הודענו לראש העיר שעליו להפנות את תביעותיו להעסקה למושל המקומי.

ב.ב.ג.ה
י. חבושי

לשמה א. חבושי
10/3/68

Page 10210
Case 1001

Page 10210

Page 10210

Page 10210

Page 10210

Page 10210

Page 10210

Page 10210

- 1. Page 10210
- 2. Page 10210
- 3. Page 10210
- 4. Page 10210
- 5. Page 10210
- 6. Page 10210

Page 10210

Page 10210

Page 10210

מסרד העבודה

חיסוף ה" אדר חסכ"ח
5 מרס 1968

58- /53

אל : סא"ל צבי רסקי, מושל ג'נין
מאח: י. חבושי, קצין מטה להעסוק

הגידון: רישום טובטלים

בחתימה לפגישה עם סגנך ביום שני 26.2.68 החלה
עיריה ג'נין בביצוע רישום טובטלים ועד היום נרשמו 200 טובטלים מהעיר ג'נין
ו- 254 טובטלים ממחנה המליטים.

כן קיימנו טבע עם עיריה טובאט ויעבד בדבר סלילה
כבישים לעירוניהם ובהשתתפותם, נערך סיור עם מהנדס מע"צ בשכם ושהי העירות
הסכימו להשחף ב- 30% הן בכסף והן ע"י הבאת חומרים. ברגע שמע"צ המציא את
ההערכה נקיים איחכם ועם החושבים מבישה לסגום הפרויקט ולהחלת העבודה. כן
נערך סיור בכפר זבובה וגם עם מוכנים החושבים לספק את החומרים לריצוף, ומע"צ
הכין את הערכה לסלילה הכביש.

לידיעתך.

ב כ ר כ ה

י. חבושי

ממנו
למטה א' חלוש /אויסקי

העתק:

מנכ"ל מסרד העבודה, י-ם
סא"ל ד. ארנון, רע"נ כלכלה

חבושי

15/3/68

Area of Interest
of the
1950-1951

AS I AM NOT SURE, BUT I AM
NOT SURE, THAT YOU CAN

RECOMMENDATIONS

It is recommended that you should be advised that the
information is being furnished to you for your information
and is not to be used for any other purpose.

It is recommended that you should be advised that the
information is being furnished to you for your information
and is not to be used for any other purpose.

Present.

Wm.

Handwritten signature

1950-1951

AS I AM NOT SURE, BUT I AM
NOT SURE, THAT YOU CAN

Handwritten notes and scribbles

מ ו ג ב ל

ד"ר אדר השכ"ח ח"מ
4 מרס 1968

58ה-70

4/13/68 — סוכני עץ הברז
א) הסניף אקדמי מניין גולמי בארץ ביה נפלאו אפילו יגיע
ב) הסניף הרפואי
ג) הסניף המוסקס
ד) הסניף המוסקס (2)

א.ג.נ.א

א.ג.נ.א

אל : סא"ל ד. ארנון, רע"נ כלכלה
מאח: י. חבושי, קמ"ס העסקה
א.ג.נ.א

הנידון: דין וחשבון על רישום מובטלים בעריות

בהתייחס לסיכום מיום 19.2.68 עב. 211 קיימתי מבטים עם מוסלי הברון, שכס, טול-כרם, ג'נין, וכן נפגשתי עם ראשי הערים הנ"ל בפגישות אילו השתתפו נציגי המושלים, והוחל ברישום מובטלים ליד העריות.

הברון ז- בפגישה עם ראש העיר סוכס שהרישום יעשה ע"י המוכתרים ולא בחוץ העיריה והרשימות יועברו אלינו דרך ראש העיר. ראש העיר קבל קטוח על מצב המובטלים בעירו וחכע פעולות ביצוע כבישים בחוץ העיר להעסקת מובטלים. הודענו לו שהחביצות חייבות להימטר למושל ועם סיכום רישום המובטלים. ראש העיר הבטיח שעד סוף שבוע זה יעביר את הרשימות לידינו.

ג'נין ז- הוחל ברישום ב- 24.2.68 ועד היום נרשמו 220 פועלים מקומיים מחושבי ג'נין, ו- 250 פליטים. ראש העיר מוכן לקלוט את המובטלים בחוץ עירו ומוכן להשתתף בעבודות שיבוצעו מכספי החושבים.

טול כרם- בפגישה עם ראש העיר נוכח רס"ן נפתלי כהן, ראש העיר עמד על כך שירשמו גם את מחנות הפליטים כמביכה. סוכס שיהיה רישום נפרד של חושבי טול כרם ושל שני מחנות הפליטים כמביכה. הרישום התחיל ב- 2.3.68 חוץ יומיים נרשמו 254 טול כרם, 193 (מחיים שטאט) 232 מחנה הפליטים.

שכס ז- בפגישה עם ראש העיר סוכס שהרישום יתחיל ב- 5.3.68 ויעשה ע"י מקיד העיריה. ראש העיר קבל קטוח ופען שיש מצוקה כלכלית בעיר ובעיקר בקר ב בעלי המקצועות החוששיים, ומקצועות הבנין. הוא ציין שמאז הכיבוש לא הוצא אף רשיון בניה בו בזמן שבטנה המקבילה היה המנוצע של רשיונות הבניה 40 לחודש, כך שקיימת לדבריו מצוקה בכל הנוגע לפועלי הבנין ובעלי המקצועות החוששיים שלא כולם יכולים להתפרנס מעבודות כבישיים.

לידיעתך.

ב ב ר כ ה
י. חבושי

1950
100-1000

100-1000

100-1000
100-1000

SECRET

100-1000
100-1000

100-1000
100-1000

100-1000
100-1000

100-1000
100-1000

100-1000
100-1000

SECRET

SECRET

SECRET

מקום: תל אביב
תאריך: 11 במרץ 1968
מס' ק"מ: 11

מס' ל.ד. תרנו: רע"ג מלמ"ח

הנדון: רחוב מובילים בעיריית רמאללה

באשר לפעולה בקניין דיורם בעיריית, (מבנה היום
עם סגן מוסל חבאי מר אלי-מורי דבוכחוח דמי עירייה
רמאללה מר גדיה זרז, סוכם על עריכת רישום מובילים
בעירייה החל מאי. בן סוכם שהרישום זמני חזר 8
ימים מיום, הרישום יחיה רק למטבי העיר רמאללה,
כדי מליטה.

לידיעתך.

י. חבאי
קמ"ט תעמוקה

התקיים מוסל חבאי מר אלי-מורי דבוכחוח דמי
עירייה רמאללה
בן מוסל חבאי מר אלי-מורי דבוכחוח דמי עירייה רמאללה (במחיצה לסיכום פגישה)

[Handwritten signature]
17/3/68

מפקדת איזור
יהודה ושומרון
ע ב ו ה

415 -
6 במרץ 1968

Handwritten signature/initials

אלו מנכ"ל מסבד העבודה
מסנכ"ל מסרד העבודה ✓

הנדון: (1) מענק אבטלה
(2) איגודים מקצועיים

----- (1) מ"ל העסק פרוטוקול מדיון שהתקיים במטה הממשל של
יהודה ושומרון.

(2) חשומת לבך מופנת לסעיף 11 ו-12 מהפרוטוקול הנ"ל.

א. איגודים מקצועיים : אם אל"ם ורדי לא יתן את הסכמתו
תוך שבוע למיבוי רשם איגודים מקצועיים - אבי בדעה
שים להעלות את הנושא ברצח מנכ"ל"ים לשם קבלת החלטה בנדון.

ב. מענקי אבטלה: אלוף הפקוד בדעה שאל לבו להתערב בענין זה.
^{הענין} ~~הוא~~ סחייכת מקול מדיני בסחובי בדרג גבוה, וזאת לאור
העובדה שזו הפעם הרביעית שמשלמים מענקים כאלה. והפעם
הגישו סכומים גדולים למדי לכל הגדה כ-300 אלף דינר.

Handwritten signature
קמ"ט עבודה

משרד המבואות ירושלים	
תאריך	2.10.68
מס' תיק	
מס' ענין	
מס' חשבונית	
מס' חשבונית	
מס' חשבונית	

משרד העבודה

ה' אדר השכ"ח
5 מרס 1968
58n - /75

אל : סא"ל צבי עומר, מושל שכט
סאחו י. הבושי, קצין מטה להעסקה

הנידון: בעיות העסקה ורישום מובטלים בשכט

בהתייחס לפגישתנו במשרדך ביום חמישי 29.2.68 נפגשתי עם ראש העיר ודנתי איתו על בעיות רישום מובטלים מבני עירו. ההילה ניגש ראש העיר בהסתייבות לרישום בטענה שרישום כזה נעשה כבר לפני ארבעה חודשים, לאחר מכן סוכם שיערך רישום בעירייה ובהשגחתה.

ראש העיר טען קשות על המצב הכלכלי הקשה השורר בעירו ואמר שהעיר נמצאת "במצוקה כלכלית", הוא טען שרבים מהאזרחים חדלו לשלם מיסים בגלל חוסר הכנסה, כן אמר שמאז הכיבוש לא הוצא אף רשיון חדש לבניה בעוד שבתקופה המקבילה בשנה שעברה הוצאו 40 רשיונות בניה לחודש.

ראש העיר העלה הצעות למתורונות להקלה מצב האבטלה בעיר הודענו לו שקביעת נושאים וביצוע עבודות הם מעניינו של המושל, ועליהם להסנות את ההצעות למושל המקומי.

סוכם שלאחר סיכום הרישום יעבירו את הנתונים למושל ולנו. ברצוני לציין שסא"ל ארנון מתנגד להשתתפותם של מקידיס ירדניים או מקידיס ישראלים ברישום וקל העירייה לכצע את כל העבודה בעצמה.

לידיעתך.

ב ב ר כ ה
הבושי

10/3/68

העמק:

מנכ"ל משרד העבודה, י-ם ✓

סא"ל ד. ארנון, רע"ג כלכלה

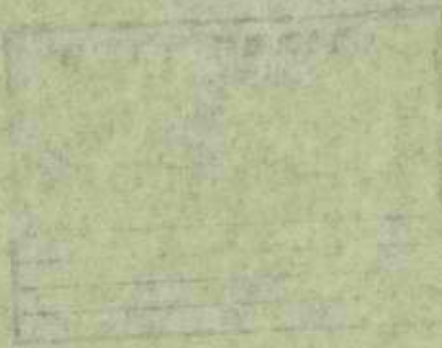

DATE RECEIVED

NO. 1000
F. O. B. 1947
27-1-48

TO: Mr. J. Edgar Hoover, Director
Federal Bureau of Investigation

RE: [Illegible]

[Illegible text block]

[Illegible text block]

[Illegible text block]

[Illegible text block]

[Illegible]

[Illegible text block]

[Illegible text block]

מחיר המוצר 472
מחיר המוצר - 35
מחיר המוצר 437

מחיר המוצר 472

מחיר המוצר (מחיר המוצר)
(מחיר המוצר)

מחיר המוצר - מחיר המוצר 5 - מחיר המוצר (3)

מחיר המוצר - מחיר המוצר (4)

מחיר המוצר - מחיר המוצר (5)
מחיר המוצר (מחיר המוצר)

מחיר המוצר 2,5

מחיר המוצר 1,5 מחיר המוצר 10,000
מחיר המוצר - מחיר המוצר

פעולות מע"צ באסחים המוחזקים

השתתפו: סר העבודה

ר/א צור - נוצר סר הנסחון

סר ה. לב-כוכב - סג"ל ספרד העבודה

א. סלילת הדרך לחסון

הדרך מפלל בתווי האלטרנטיבי שיאפשר גם שימוש אזרחי בה. ההתקנה הכוללת בתווי זה נאמדה ג-1,5 סליון ל"י, והעבודה בשלב ראשון תתבסס על התקציב המאושר בסך 1 סליון ל"י. בעוד חודשים מספר יקויים דיון נוסף להנחת המסון הדרוש להשלמת העבודה לפני החורף הקרוב.

ב. סלילת כביש עין-נדי - פתח

(1) בשלב זה יועסקו בעבודה 500 עובדים.

(2) בתקציב מע"צ באסחים המוחזקים יועמדו הסכומים הדרושים לביצוע העבודה, בהתאם למחיר יום עבודה סמוצע בתקציב האסחים לשנת 1968/69.

(3) מערכת הנסחון תסייע לביצוע העבודה ע"י ציוד מתאים ששלל מלחמת שש הימים.

(4) באם המקורות הנ"ל לא יכסו את הוצאות הדרושות תמליט מע"צ ממקורותיה הישירים את החסר.

ג. סלילת כבישים לפחגרה צה"ל בגדה

ר/א צור יבדוק האפשרות להעביר בהקדם השלמת ביצוע הכביש לפחגרה גוש עציון למע"צ, על מנת שישלל לפי הסטנדרטים המקובלים במע"צ. סר העבודה הודיע כי מע"צ מוכנה לסמן מלוא הוצאות הסלילה הנ"ל כחלקה בסלילת הכבישים לפחגרה צה"ל בגדה.

תמונתו: שותתלי הישיבה

סב ג. בסין, סנהל מע"צ

סר ס. פוחמי, סגן סנהל מע"צ

אל"ט דן חירט, לשכת נוצר סר הנסחון

סיכום דיון סגנית ההקיימת בליכת שר העבודה ב-20.3.68
פעולה מע"צ בשטחים המוחזקים

התאגדות שר העבודה
ר/א צור - עוזר שר הבטחון
סר ח. לצ-כוכב - מנכ"ל סגור העבודה

א. סלילת הדרך לתרפון

הדרך מסלול בתווי האלטרנטיבי שיאפשר גם שימוש אזרחי בה. החקעה הכוללת בתווי זה באסדה ב-1,5 מליון ל"י, והעבודה בשלב ראשון תבוסס על התקציב המאושר בסך 1 מליון ל"י. בעוד חודשים מספר יקויים דיון גוסף להבטחת המסון הדרוש להשלמת העבודה לפני התורף הקרוב.

ב. סלילת כביש ציון-גדי - פתח

- (1) בשלב זה יועסקו בעבודה 500 עובדים.
- (2) התקציב מע"צ בשטחים המוחזקים יועמד הסכומים הדרושים לביצוע העבודה, בהתאם למחיר יום עבודה מסווג בתקציב המסחים לשנת 1968/69.
- (3) מערכת הבטחון הסייע לביצוע העבודה ע"י ציוד ספאים מסלול פלחמת שטח הימים.
- (4) באם המקורות הנ"ל לא יכסו את ההוצאות הדרושות תשלים מע"צ במקורותיה הישירים את החסר.

ג. סלילת כבישים למחנות צה"ל בגדה

ר/א צור יבדוק האפשרות להעביר בהקדם השלמת ביצוע הכביש לסחנה גוש עציון למע"צ, על סנה שיסלל לפי התכנונים המקובלים במע"צ. שר העבודה הודיע כי מע"צ מוכנה לסמן סלוא הוצאות הסלילה הנ"ל כחלקה בסלילת הכבישים למחנות צה"ל בגדה.

מפרצתו: סגנית הישיבה
סכ ב. בסין, מנהל מע"צ
סר ס. טוהמי, סגן מנהל מע"צ
א"מ דן חירט, ליכת עוזר שר הבטחון

MEMORANDUM FOR THE RECORD

DATE: 10/15/54
TO: [Illegible]

RESEARCH RESULTS

[Illegible text describing research results]

DISCUSSION

- (1) [Illegible]
- (2) [Illegible]
- (3) [Illegible]
- (4) [Illegible]

CONCLUSIONS

[Illegible text describing conclusions]

APPROVED: [Illegible]
DATE: [Illegible]

אלו: ר/אלוף צ. צור, עוזר שר הכספים

ממנו: המנהל הכללי, סניף העבודה

הודוון סליחת כבישים למחנות בה"ל ביהודה ושומרון

בר לא פעלי לטוב ולחזור לגומא זה, עקב עובדות נוספות שהובאו לידיעתנו.

- א. בטרם שלב של הדיונים בנדון לא הופברו אלינו המכירות המפורטות של כל הכבישים, כפי שסוכם, אולם מבדיקה יסודית של הכביש לגוש עציון, אנו שסוכבנים כי האוטובוס שהובאו ע"י הקק"ל מושיט כלפי מעלה במסירה רבה, אם לא למעלה מזה.
- ב. אנו רואים כפגמה חסור סליחת דרכים, שבסופו של דבר ישמחו גם לצרכים אזרחיים, בטפנדורט כה נסוף ולקוי. אין לנו כל ספק כי ההשקעה הכספית, על פנה להתקינו לשימוש בפרה, תהיה בטופו של דבר גדולה מי כמה שאנו ההשקעה הנדרשת כיום.
- ג. בנסיבות אלו איבנו דואיס, כמובן, כל הזדקה להסתחף במיסון הסליחת הנ"ל.
- ד. שאחר והכביש לגוש עציון ישמש, ללא ספק, גם לצרכים אזרחיים החל מהמלחמה אבי מציע כי השלמת סליחתו תועבר לידי מע"צ, אשר תואג לבצעו ברמה המקובלת בישראל. אנו מעריכים את התוצאה הדרושה למסרה זו בטכום של כ- 900,000 ל"י, ובדרך זו אף נוכל לסייע לכה במיסון הכולל.
- ה. בראה לנו כי מן הראוי לבדוק מחדש אם אין סקום לשיבוי הנישה לגבי האובייקטים האחרים. לפי מיטב הבנתנו, לפחות שנים מהם ישמחו מון זמן קצר גם לצרכים אזרחיים.
- ו. מדון שאליו כי לא נוכל להסכים בפתיו לכל הסדר עם קק"ל בגומת זה. ראינו בהסדר הנרכחי סדרם הענות למשאלת שר האוצר, אך בראה סיס למסור בקפדנות על העקרונן לפיו מע"צ אחראית מבצעת סליחת סערכב הכבישים נכלל התחומים הכידיצו.

ב נ ד כ ה
[Signature]
הנוד לב-כוכב

המקו: שר העבודה
מר ב. בסין, שר ס. שוחמי - מע"צ
אל"פ ד. אירם
אל"פ י. חרסינה
המנובה על המקציבים

מדינת ישראל

לשכת עוזר שר הבטחון

הקריה, ג' חדר תשכ"ח

3 מרץ 1968

מס' 257260

מס'

1026/ג

משרד הביטחון	
ידו ל מ	
6320	מס' חק
- ו. אדור תשכ"ח = 3. 68	
לפעולה	

מר אנדר גיל - משרד העבודה
 סג"ל גדעון כנדל - קצין חגמ"ר/מקור מוסד
 מר יאיר יליף - המוכנות היהודית
 רמ"ן ולטר כהן - אג"מ/הגמ"ד
 מר בני כנאור - משרד הפנים
 מר דב קנרוביץ - משרד האוצר

הדרון הנגיה מב לכבישים ברמה הגולן

1. במכתב גי/1001 מדוס 25 פברואר 68 בדרון יש למכניס את המקומים הנאיסו
- א. בטקס 3 יש למחוק את המלים "למי שרד קדימויות ודלבים".
- ב. טקס 4 - יש למחוק כולו.
2. הגיל למי בקשה מנכ"ל משרד העבודה, כדי למנוע מליגה פטנטיות.

ב ב ר כ ה ,

דן חירש, מ"מ

א.א.ל
 7/3/68

✓ המחוק מנכ"ל משרד העבודה

א.א.ל
 - א.א.ל
 א.א.ל

מספר תעודת זהות

תאריך: 1954
מספר: 1234

שם: אברהם יצחק	
תאריך לידה: 1920	
מספר זהות:	123456789
מספר תעודת זהות:	987654321
מספר תעודת זהות:	111111111
מספר תעודת זהות:	222222222

1234

מדינת ישראל

ארכיון חנוכה - כוכב!

ההמשק אשיחה סאפוניות
רצ"ר כחב מנוי אראב

משק הנוכד	
השנה 1968	
6320	המחיר
6	3.68
לחידה	

בהרכבה זאת ב/אלא חידה

לשכת עוזר שר הבטחון אליה

3.3.68

כ"ו שבט תשכ"ח
25 פברואר 1968
טל. 257260

ני/1004

מר אביסר גיל - סגן העבודה
ט"ל גרעון בנדל - קצין הגמ"ד/פקוד צה"ל
מר יאיר יליב - הסוכנות היהודית
רס"ן ולטר כהן - אג"מ/הגמ"ד
מר גבי כנאור - משרד המניס
מר דב קנדרוביץ - משרד האוצר

הנדון: הכניה האב לכבישים ברמת הגולן

1. בהתאם להחלטת ועדת המנכ"לים מס' 44 מיום 14.2.68 הנכנס כחמניס לועדה משנה בנדון.
2. כיו"ר הועדה יפנה מר אביסר גיל.
3. מחפיקי הועדה יהיה להסליץ על הכניה האב לכבישים ברמת הגולן, לפי סדר קדימויות ושלבים.
4. הסכום המוקצב לנושא במקצב הסטחים המוחזקים לשנה 1968/69 יספס מסגרת בג להכנון שלב א'.
5. הועדה חגיש המלצותיה למנכ"ל משרד העבודה עד תאריך 10.3.68, עם התקף לה"כ.

ב ב ר כ ה ,

דן חירט, אל"ם

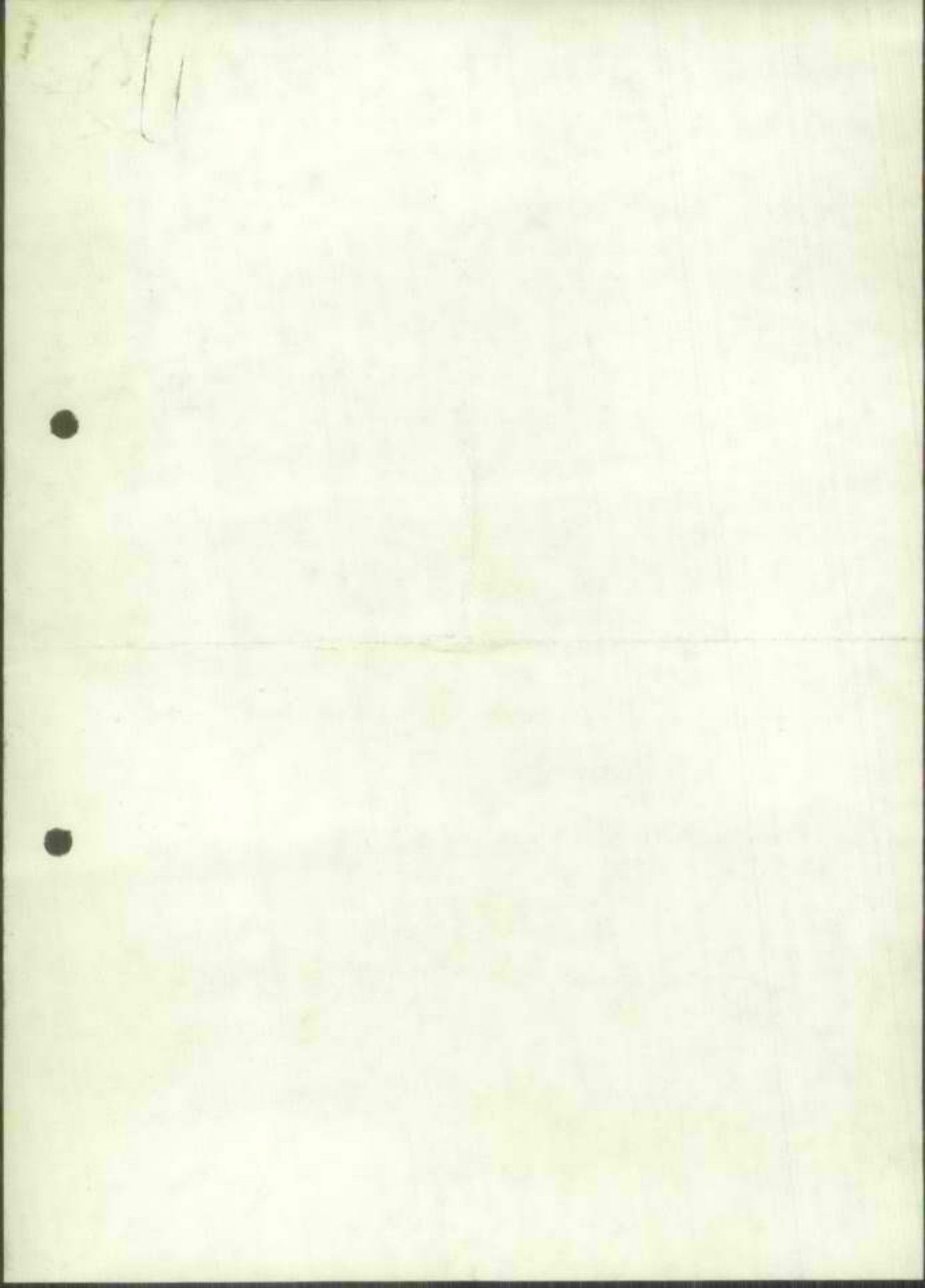

מדינת ישראל

משרד העבודה	
ידועים	
לשכת עוזר שר הבטחון	
4	3

ל" שכס השכ"מ
 29 סבר' 1968
 מס' 257360
 ני/ככ

א-כאכ
 אגין א 22/3

מחלקת פק"ים ממונה - אי ינוק אב-כוכב

הנדון: רישון נכונאי פריגיוה כלכליה בשפחים

1. הדירון בגרונן נדחה לשיכחמו אבאה, כיוס 14 סרן שעה 18.00 .

נושא

2. רצ"ב נכ"ט, שיטתו סעק לדירון.

בברכה,

דן חירט, א"מ

~~Handwritten signature~~

Handwritten signature

~~Handwritten signature~~

18/3/68
 דח/מ

Handwritten signature
 18/3/68

בחינה סדורה של מדיניותנו הכלכלית בשטחים - מצע לוינון

השקעות ישראליות בשטחים

.1

המבצעים: כעקרון נקבע אסור על ביצוע השקעות ע"י ישראלים בשטחים. (למעשה אישרה ועדת המנכ"לים הפעלה שני סמלים ע"י ישראלים תוך שתוף הון ישראלי; ביה הרווחה לשמן קיפיון באל-עריט ומלון קליה).

יתרונות: א. מדיניות זו מונעת יצירה דימוי של ישראלי המנצל עבודה ערבית זולה.
ב. המניה מקוורת מיוערים להשקעה מהספק הישראלי לשטחים, מקטינה את החשקה בספק הישראלי, ואת קצב המיחוח שלו, כחוצאה סכך.

חסרונות: השיטה הקיימת מונעת אפשרות לבצע השקעות כדאיות, מנקודת ראות כלכלית (עקב אי-קיום יזמוה ערבית בקנה המידה הדרוש).

המלצות: כעקרון מומלץ שלא לשנות המדיניות הקיימת, יחד עם זאת, נראה שיש לאפשר השקעות הון ישראלי במסגרת של שותפות (ראה דיון נפרד בסעיף 3 להלן).

הנועה כח עבודה

.2

המבצעים: כעקרון קיים איסור על הנועה כח עבודה בין השטחים וישראל. למעשה קיימת חריבה מסוגה מדיניות זו. (הותרה העסקה של 50 רמכים טרצועת עזה במפעלי "חמת" בזיקים, בהסתמך על המלצת שרד העבודה בנדון. בנוסף לכך קיימת הנועה מסויימת של כח עבודה בשני הכיוונים באזור יהודה ושומרון).

יתרונות: מעבר הפטי של כח עבודה מהשטחים לספק הישראלי:
א. יוריר את רמת השכר של המוקלים בישראל.
ב. יחריף בצורה ניכרת את בעיות האבטלה בארץ.
ג. יעורר בעיות חברתיות המורות.

חסרונות: א. המסד היתרונות הכלכליים הקשורים בהקצאת אופטימלית של בורמי היצור.
ב. המדיניות הקיימת מונעת אפשרות שמוש בידע ישראלי בשטחים המוחזקים.

המלצות: א. לגבי מעבר כח עבודה מהשטחים לישראל מומלץ:
(1) לא לשנות המדיניות הקיימת.

(2) במקרים יוצאים מהכלל, על טמך המלצות שרד העבודה, חרוך ועדת המנכ"לים בבקשה למעבר כח עבודה מהשטחים לישראל.

ב. מעבר כח עבודה מישראל לשטחים: מומלץ לא למנוע הנועה כח עבודה מישראל לשטחים, מהסיבות הבאות:
(1) נראת שאנועה כזאת אינה עשויה לפגוע בתעסוקה בשטחים, מטום שכח העבודה הישראלי יוכל להתחרות רק באותם החומים הדורשים ידע מקצועי ולא קיים בשטחים.
(2) היתרון הנובע סכך הוא באפשרות להשתמש בידע ישראלי בשטחים.

שחמויות בין ישראלים לגורמים בשטחים

3.

המצב כיום: כל בקשה לחקמה שחמויות בין ישראלים וגורמים בשטחים תובא להחלטה בפני הסמל ונציג הסדר הנוגע בדבר, אשר רשאים, במקרים יוצאים מן הכלל, להחיר את השחמויות, באם יחליטו על כך מה אחד. מדייקטים לשחמויות בקנה מידה גדול יובאו בכל מקרה לאסור ועדה המנכ"לים.

יתרונות: כאן מוציעים בקנה מידה מצומצם כל אותם היתרונות שהוזכרו בקשר להסקעות ישראליות בשטחים (ראה סעיף 1 לעיל).

- חסרונות:
- א. המדיניות הקיימת טונעה הפעלה יזומה ישראלית, שיכולה לשמש גורם מדרבן בעקילות הכלכליה בשטחים.
 - ב. קיום שחמויות של ישראלים וערבים יחווה בעד לקראה דו-קיום זמנתי פעולה.

- המלצות:
- א. מומלץ לאשר שחמויות בין ישראלים וגורמים בשטחים, להקצות לגיוריה
 - ב. כדאי למנוע יצירה מההחלטות הן ישראליות בשטחים של שחמויות, מומלץ לפנות דרך להבטיח שמוך הן ערבי בעיקר מינימום קבוע, ככל האפשר.
 - ג. בנוסף לכך ייבוק כל מקרה לבוסו של עניין ע"י ועדה שתוקם לצורך זה.

שילוב יצרנים בשטחים בארגוני שיווק ישראלים

4.

המצב כיום: היצרנים בשטחים ממוקמים תוצרתם שלא במסגרת ארגוני שיווק ישראלים.

חסרונות: א. לא קיים פיקוח על התמורה ליצוא.

ב. חסר ניצול של צנורות השיווק, וידע בנושא השיווק שהוא מפותח יותר בישראל יחסית לשטחים.

ג. חסר פיקוח על איכות המוצר המשווק הן בישראל והן ליצוא, דבר העשוי למנוע במוניטין של היצוא הישראלי.

יתרונות: המצב הקיים הוא אה העקרון של מינימום התערבות בחיים הכלכליים של תושבי השטחים המוחזקים.

המלצות: מומלץ לחקם ועדה אשר תבדוק האפשרות לשלב את היצרנים בשטחים בארגוני שיווק ישראלים. הון נטיון לבצע זאת ע"י יצירה רצון טוב בקרב היצרנים, ושטוט מינימלי באמצעים כמייחיים. כאמצעי לכך מוצע לבדוק האפשרות לתת יצוב ליצרנים בשטחים במסגרת ארגוני השיווק.

PROBLEMS

1. The first part of the problem is to find the value of x which satisfies the equation $x^2 + 5x + 6 = 0$. This can be done by factoring the quadratic expression on the left-hand side of the equation.

2. The second part of the problem is to find the value of y which satisfies the equation $y^2 - 7y + 12 = 0$. This can be done by factoring the quadratic expression on the left-hand side of the equation.

3. The third part of the problem is to find the value of z which satisfies the equation $z^2 + 3z - 18 = 0$. This can be done by factoring the quadratic expression on the left-hand side of the equation.

4. The fourth part of the problem is to find the value of w which satisfies the equation $w^2 - 9w + 14 = 0$. This can be done by factoring the quadratic expression on the left-hand side of the equation.

SOLUTIONS

1. To solve the equation $x^2 + 5x + 6 = 0$, we first factor the quadratic expression on the left-hand side of the equation. We look for two numbers which multiply to give 6 and add to give 5. These numbers are 2 and 3. Therefore, the equation can be written as $(x + 2)(x + 3) = 0$.

2. To solve the equation $y^2 - 7y + 12 = 0$, we first factor the quadratic expression on the left-hand side of the equation. We look for two numbers which multiply to give 12 and add to give -7. These numbers are -3 and -4. Therefore, the equation can be written as $(y - 3)(y - 4) = 0$.

3. To solve the equation $z^2 + 3z - 18 = 0$, we first factor the quadratic expression on the left-hand side of the equation. We look for two numbers which multiply to give -18 and add to give 3. These numbers are 6 and -3. Therefore, the equation can be written as $(z + 6)(z - 3) = 0$.

4. To solve the equation $w^2 - 9w + 14 = 0$, we first factor the quadratic expression on the left-hand side of the equation. We look for two numbers which multiply to give 14 and add to give -9. These numbers are -2 and -7. Therefore, the equation can be written as $(w - 2)(w - 7) = 0$.

5. The fifth part of the problem is to find the value of v which satisfies the equation $v^2 + 11v + 28 = 0$. This can be done by factoring the quadratic expression on the left-hand side of the equation. We look for two numbers which multiply to give 28 and add to give 11. These numbers are 4 and 7. Therefore, the equation can be written as $(v + 4)(v + 7) = 0$.

1900

1900

1900

1900

1900

1900

1900

1900

1900

1900

1900

1900

1900

1900

1900

- 3) הקצאת ימי עבודה בין הערים, הכפרים ומחנות הפליטים תקבע הוך החייצות עם המוסלים ועם אנשי החקלאות כא"ר כללית העדיפות הראשונה לעירוניים והאחרונה למחנות הפליטים.
- 4) גיוס העובדים ייעשה באמצעות ראשי העיריות בערים והמוכתרים בכפרים ולא דרך הראיטים כפי שנעשה הדבר היום.
- 5) כדי להבטיח העסקת עובדים רבים יותר וחלוקה צודקת יותר של ימי העבודה תבוצע החלופה של מועסקים. החילופין ייעשו אחת לחדש.
- 6) קמ"ט העסקה יבצע, בעזרת קציניו בשטח, מעקב אחר הרכב המועסקים במע"ץ לפי נפות, סוגי יישוב, גיל וכד' ולברוך מידת החלופה.

ג. פרויקטים משותפים מע"ץ - כפרים

1. כעקרון נקבע כי רצוי לבצע פרויקטים משותפים כאלה שיתבססו על השתתפות הכפרים במימון בצורת אספקת חמרים (אבנים למשל).
2. קמ"ט העסקה ימשיך במגעיו עם הכפרים יעבד, זבונה וטובס אחר בנפת ג'נין לשם סיכום הסדר על בצוע משותף כדלעיל של כבישי גישה לכפרים. קמ"ט העסקה תבקש להגיע להסכם מוקדם ככל האפשר.

ד. טונות

1. קמ"ט מע"ץ ידווח למוסלים באופן סוטף על הפרויקטים המבוצעים בתחומי נפותיהם ומספר המועסקים בהם.
2. סוכם על קיום דיונים נוספים לעתים מזומנות כדי לעקוב אחר ההתפתחויות ולקבוע קוי מדיניות בנושאי העסקה.

יגאל ג'ריף
ע' לתכנון וכלכלה
בשס/רפ"נ כלכלה

The first part of the report is devoted to a description of the experimental apparatus and the method of measurement. The results of the measurements are given in the following table.

The second part of the report is devoted to a discussion of the results of the measurements. It is shown that the results are in good agreement with the theoretical predictions.

The third part of the report is devoted to a discussion of the errors in the measurements. It is shown that the errors are small and that the results are reliable.

Yours faithfully,
[Signature]

מפקדת אזור
יהודה ושומרון
ענף כלכלה
מע"צ - 223
14 פבר' 68

סיכום סיוורים בנושאי תעסוקה ואבטלה
(שנערכו בימים 30.1.68 ו 6.2.68)

1. כללי.

הסיוורים נערכו בהשתתפות: רע"נ כלכלה, מנהל הריאות לתכנון כח אדם (מר חנוך סמיט), קמ"ט מע"צ, קמ"ש תעסוקה ועוזרו, קמ"ס סטטיסטיקה, וע' לתכנון וכלכלה, וכללו דיונים עם מפקדי הנפות. הנושאים שנדונו: (*)

- א. היקף האבטלה בנפות השונות ואופיה.
- ב. בחינת דרכים לקבלת אינפורמציה מהימנה יותר על היקף התעסוקה והאבטלה.
- ג. היקף תעסוקה ע"י מע"צ ובחינתה לאור צרכי התעסוקה בכל נפה.
- ד. שיפור הדרכים והעקרונות של גיוס עובדים לתעסוקה במע"צ.
- ה. תכניות לפרויקטים עירוניים והקשיים המעכבים מימושן.

2. סיכום הדיונים.

היקף האבטלה

התבררו שתי העובדות (הידועות) הבאות:-

- א. מחד אין בגדה מצב של רעב ללחם, אך מאידך יש מידה לא מועטת של ביקוש לעבודה. חלק מחוסר התעסוקה הוא בקרב בעלי מקצוע ועובדי "צווארון לבן". חלק אחר נובע מהשפל העונתי בחקלאות. לבסוף יש לזכור כי חת-תעסוקה הינה תכונה מורשת במשק האיזור.
- ב. אין כיום כל אפשרות לקבל אינפורמציה מהימנה לגבי היקף האבטלה וסוגיה. האינפורמציה הנמסרת ע"י המושלים הונה פרי התרשמות כללית והערכות אישיות שלעיתים מורגשת בהן הטיה ברורה. (המשטרה) בקצה, חוסר כל אמת משה ניטלית ואוביקטיבית מונע הערכה טובה של המצב בגדה והשארה בין הנפות שונות.

(*) שני נושאים נוספים שגידונו בסיוורים - "הבטחות" בנושאי תעסוקה והמלצות המושלים כיהם לפרויקטים בנפותיהם - יועלו בנפרד.

שפור הידיעות על האבטלה

לאור האמור לעיל ולאור חיוניות הנושא הודגש ע"י הכל הצורך בהפעלת כלי אוביקסיבי - נייטרלי למדידת האבטלה. מאידך קיים חשש מבוסס שכל רישום יהיה מטבע הדברים מוטה במידה ניכרת כלפי מעלה באופן שתישמט כל משמעות הנתונים ועם זאת עלול להיות שמוש לא רצוי בהם. זאת ועוד, רישום מובטלים ע"י הממשל או בחטותו עלול להתפרש כהבטחת עבודה לדורשיה.

על אף ההסתיוניות שהוצגו, נטו רוב המושלים להמליץ על הפעלת רישום מובטלים לסוגיהם ע"י העיריות בדרך שמחד חבטיח מהימנות מקטימלית ומאידך לא תתפרש כהבטחת עבודה. יש לזכור בהקשר לכך כי גם כיום נעשה רישום זה או אחר ע"י העיריות והמספרים מועברים מדי פעם למושל ולעיתים גם לגורמי חוץ כגון עתונאים.

הצעה מבירה לדרך הרישום והדווח של העיריות היא מסירת רשימה שמיח של המובטלים באופן שתתאפשר בקורת של הממשל במקום (*) דרך אחת שהוזכרה למדידת אבטלה (אם כי אינה תחליף מושלם לדלעיל) היא עריכת סקר. בדרך זו לקויים רבים כגון: חסר מדידה שוטפת, קשיים בהגדרות לאור תה-התעסוקה הטבעית הקיימת במקום ובעיקר אי מהימנות החשובות.

נוסף לכל האמור לעיל נקבע כי ק. המודיעין בממשל יתבקש לעקוב אחרי הלכי רוח וכד' בנושא העסוקה.

היקף התעסוקה ע"י מע"צ

ס"ה מועסקים ע"י מע"צ כ-6000 עובדים מקומיים יומיים. חלוקתם לפי נפות ראה בנספח.

רע"ג כלכלה הביע דעתו כי הן לאור הנבלת התקציב והן לאור הצרכים יש להקטין את היקף התעסוקה לכ-4500.

לגבי החלוקה לפי הנפות התעורר הרשם כי היקף התעסוקה ע"י מע"צ בנפת חברון (כ-2200) הינה מעל ל"דרוש" מאידך נראה כי בנפת ג'נין מועסקים ע"י מע"צ פחות מדי עובדים (כ-150). נקבע טנטטיבית כי יש להוריד בהדרגה את מספר ימי העבודה המסופקים בחברון ומאידך לפחות להכפיל את המספר בג'נין.

(*) הצעה זו מתקשרת עם הוועות לשנוי שיטת גיוס עובדים ע"י מע"צ. על כך להלן.

חזרות ודרכים לניוס עובדים למע"צ

כיום מועסקים עובדים יומיים למע"צ באמצעות "ראיסיס" כאשר אין כמעט שליטה וידיעה על סוג העובדים (מקום מגוריהם וכו') כך מסתבר כי החלק המכריע של העובדים מקורו בכפריים. כ"כ קיימת תופעה של תעסוקה קבועה של אחדים בעוד אחרים אינם זוכים לעבודה כלל. ועוד, יש משפחות בהן עובדים רבים ואחרות בהן אין כלל עובדים מהמע"צ.

לשם היקון המצב הועלו ההצעות הבאות:

א. רע"ג כלכלה יקבע עם קמ"ט מע"צ את הקצאת ימי העבודה בין הנפות.

ב. בכל נפה יקבע המושל את הקצאת ימי העבודה בין האזורים השונים עפ"י קווי הנחיה לגבי העסקת כפריים, פליטים וכד'.

ג. גיוס העובדים יועבר מ"הראיסיס" לידי ראשי הערים והמוכתרים.

ד. חונג רוטציה כדי להבטיח מקסימום נהנים מהתעסוקה היזומה חוץ כדי הבטחת מינימום מטוים של שכר חדשי (למשל 2-3 שבועות עבודה בחודש לאיש).

ה. קמ"ט תעסוקה יעקב באופן שוטף אחרי הרכב המועסקים. בקשר להרכב המועסקים לפי עירוניים וכפריים הועלתה הכעיה

של ריחוק העבודות מקערים כגורם המקטין את חלקם של העירוניים במטגרת זו יש לבדוק שנית את האפשרות שמע"צ יבצע עבודות ככבישים בין עירוניים העוברים בחחומן של רשויות מקומיות.

תרגינה לפרויקטים עירוניים.

ברב הנפות החברר כי לעיריה הצעות לפרויקטים שברובם מומלצים ע"י המושלים אולם ביצוען אינו מחאפשר בשל קשיי מימון.

דוגמאות לפרויקטים מוצעים כאלה: שוק סיטנאי בטכס, ביוב בטכס, כבישים מדרכות וגנים בג'נין, מרכז מטחרי בבית לחם וכד'.

לטענת חלק מראשי הערים יש לזכותם כטפים בירדן בעיקר פקדונות בבנקים או החזרי מטים אשר אם יותר להביאם יוכלו לממן עבודות

צבוריות בערים. כלומר לאור המדיניות של אי מתן מימון מלא לפרויקטים עירוניים ולאור העדר מקורות מימון לעיריות לא מבוצעים פרויקטים

כאלה. ההתרוון יכול להיות אחד או שני הצעדים הבאים: מימוש המדיניות הליברליה ביחס להבאת כטפים מחר, ומימון נרחב יותר בצורת הלוואות

זולות לעיריות.

יג'ל גרייף ממ"ק

מפקדת אזור
יהודה ושומרון
ענף כלכלה
עב' - 211
19 פבר' 68

המפקד
ס' המפקד
רע"ג כלכלה
רע"ג מנהל ושרותים
מנהל הרשות להכנון כח אדם
קפוצה ב'
קמ"ס מע"ץ
קמ"ס העסוקה
קמ"ס עבודה
קמ"ס הקלאות
קמ"ס סטטיסטיקה

הנדון: סיכום דיון בנושא* העסוקה ואבטלה
(סנערך בלשכה רע"ג כלכלה ביום 15.2.68)

1. השתתפו: ד' ארנון - רע"ג כלכלה
- ח' סמיט - מנהל הרשות להכנון כח אדם
- ז' חבוטי - קמ"ס העסוקה
- י' יקיר - קמ"ס עבודה
- ד' אייזנברג - קמ"ס מע"ץ
- ד' ספירי - ע' קמ"ס עבודה
- י' גרייף - ע' להכנון וכלכלה

2. כללי

הדיון נערך בעקבות סיורים בנפות שנערכו בימים 30.1.68 ו-6.2.68 אשר נסקרו במכתבנו מע"ץ - 223 מ-14 פבר' 68 המצורף כנספח)

מטרת הדיון הייתה קביעת עקרונות וקוי פעולה בנושאי העסוקה ואבטלה בעקבות הסיורים.

3. סיכום דברים

א. שיפור הידיעות על אבטלה והעסוקה

- 1) קמ"ס העסוקה יכין חוך שבוע מדד של ההנודות העונתיות בהעסוקה ובאבטלה בכל האזור ובנפות השונות. לצורך זה יסתייע בקמט"ים המקצועיים ובעיקר בקמ"ס הקלאות.
- 2) יופעלו שני קציני העסוקה - האחד ליהודה והשני לשומרון. קציני העסוקה יופעלו ע"י קמ"ס העסוקה ויודרכו מקצועית ע"י מר חנוך סמיט. חפקידם יהיה מעקב אחר מצב העסוקה והאבטלה לפי אזורים, צורות יישוב, מקצועות, עונות וכד', ולא יעסקו במחן או בהבטחת העסוקה. קציני העסוקה ידווחו לקמ"ס העסוקה והלה ידאג להעביר הדווחים לרע"ג כלכלה ולמוסלים.
- 3) העיריות יבצעו רישום מובטלים עירוניים לפי מסלוח יד. הרשימה תהיה סמיט באופן ספקד הנפה יוכל לאמתה במידת הצורך. יובהר במפורש שהרישום אינו כרוך בהבטחת עבודה. הדווחים ימסרו למוסלים שיעבירו לרע"ג כלכלה ולקציני העסוקה.
- 4) מר חנוך סמיט ידווח על חוצאות בדיקתו בדבר האפשרות והכדאיות להפעלת שיטות חקירה בנושאי העסוקה.

ב. העסוקה במע"ץ

- 1) חנון שנה התקציב הבאה יתבסס על היקף העסוקה יומי ממוצע של כ-4500 עובדים.
- 2) הקצאת העובדים בין הנפות תיקבע ע"י רע"ג כלכלה חוך החיעצות עם קמ"ס העסוקה וקמ"ס מע"ץ.



Faint, illegible text or markings in the upper left quadrant.



א.ב.י.נ.צ.כ.מ
 23/2/68
 א.א.ל.
 23-2-68

מנכ"ל משרד המבחן

ש מ ר

מפקדה איזור
 יהודה ושומרון
 613 -
 ימ' בשבט תשכ"ח
 18 בפברואר 1968

דו"ח דר שכועי נכון ליום 16.2.68

א. כללי:

ביום 4 פבר' 1968 החקיימה "ועדה מע"צ מט" 5 שבה אושרו כ - 1,000,000 ל' להמשך עבודות כבישים כחשוקה של 8000 פועל כיום וזה, עד גמר שנת החקציב 1967/68.

ב. כבישים:

1. מחוז חברון (נפת בית-לחם וחברון)

כביש בית-לחם - חברון מועסקים	165 פוע'
" חברון - דהריה "	1800 "
" טורקמיה - בית-גוברין "	250 "
אחזקת כבישים כללית	250 "

סה"כ 2465 פועל

הערה: כביש חוסן - מבואות בית"ר פתוח לתנועה.

2. מחוז רמאללה (נפת רמאללה - יריחו)

כביש אל ג'יב - לטרון מועסקים	560 פועל
" רמאללה - לובן "	580 "
" יריחו - ג'יפסליק "	1560 "
אחזקת כבישים כללית	100 "

סה"כ 2800 פועל

הערה: מכביש יריחו - ג'יפסליק פוטרו כ - 380 איש בגלל גילם הצעיר.

3. מחוז שכם (נפת טול-כרם וג'נין):

כביש ג'נין - טובס - שכם מועסקים	200 פועל
" שכם - לובן "	700 "
" מלחה - בית-שאן "	30 "
כביש קוטיין	40 "

סה"כ 2220 פועל

הערה: כביש קוטיין כמחסר כביש שכם - עלקיליה לכביש שכם - טול-כרם פתוח לתנועה.

ג. בניינים

1. בית הסוהר בשכם - הקונים אחרונים.

2. בית ספר במחוז שכם: - העבודה נמשכת בשיפוץ בחי הספר הבאים: (א) כדורי, (ב) אשכוליה (ג) אל מוראהיטיין, (ה) כפר טולט; הוכן אומדן עבור 8 בחי-ספר.

3. בתי ספר במחוז חברון:
- א. ל - 5 ב"ס גמורים - ב"ס דורה לבנים, ב"ס אמנה והב, ב"ס לבנות חברון, ב"ס אל אמיר מחמד, וב"ס לבנות אל-אמסיניה.
- ב. ב - 8 ב"ס החאילו בעבודה: ב"ס אל-חוסין לבנים, ב"ס אלבחריה לבנות, ב"ס אדנה לבנים, ב"ס נובה קחרס לבנות, ב"ס חורקמיה, ב"ס סמוע לבנים, ב"ס יטא לבנות וב"ס מוחמדיה לבנים.
4. בתי ספר במחוז רמאללה:
- עובדים ב - 3 בתי ספר: אל ספה, בית חנינה, ובידו.
5. בית המטפס ברמאללה:
- גמר תיקונים לאחר הקבלה.
6. מתנות צה"ל:
- | | |
|-------------------------|---|
| א. מחנה אדוריים | - ממשיכים בעבודה. |
| ב. מחנה רפאח | - סלב א' גמור סלב ב' בכצוע. |
| ג. מחנה כפר עציון | - תיקונים שלאחר הקבלה, מבנה שידוחים גמור טרם נחקבל. |
| ד. מטרת יריחו | - מסבטים חסבונות. |
| ה. בית-חולים צבאי בטכס | - העבודה תסתיים בעוד 5 ימים. |
| ו. סדנא יריחו | - הכביש בכצוע, רמפה ואריף בכצוע. |
| ז. " ג' יפטליק | - החחילו בעבודה. |
| ח. טדה נחיתה בג' יפטליק | - העבודה החחילה ב- 15/2 במקום 1/2 בגלל הרסיונות. |
| ט. מבנים במחנה בעל חצור | - העבודה הוטפקה ע"י צה"ל. |
7. מבנה בית הדואר בטכס: - מחכים להחלטה והעברה תקציבית.
8. מבנה בית הדואר ברמאללה: מחכים לתקציב.
9. בתי חולים:
- א. בית חולים בטול-כרם - יציקת הגג תחל בשבוע הבא באם מזג האויר יאפשר.
- ב. בית החולים הישן בטכס - העבודה מתקדמת.
- ג. בית חולים חברון - העבודה הושלמה ב 0%.
10. עבודות שונות:
- א. מקומות קדושים לשומרונים בטכס - הוחלל בעבודות שיפוצים של בית-הכנסת.

- ב. סמואל הנביא - חכנית נקבלה, ממשיכים בעבודה.
- ג. גמר אלנבי - העבודה הומסקט, המבנה נפגע מהפגזה האחרונה.
- ד. חנת המכס דמיה - הצריף הורכב, מבקשים חלוקה פנימית וצביעה. טרם נחקבל תקציב.
- ה. מטרד הרטוי חרוון - כ - 70% גמור.
- ו. חנה מטאורולוגיה - כ - 70% גמור.
- ז. לטרון - העבודות בהשלמת הקיר הוסלמו.
- ח. אהר גריזיס - זבח פסח - החחילו בהכנות.

11. מספר הפועלים המועסקים:

סה"כ		כבישים		בניינים	
קבלנים	ישיר	קבלנים	ישיר	קבלנים	ישיר
70	2255	-	2220	70	35
30	2835	-	2800	30	35
65	2490	-	2465	65	25
165	7580	-	7485	165	95

- א. מחוז שכט
- ב. " רמאללה
- ג. " חרוון
- ס ה " כ

הערה: בעבודות כבישים הספקת אבן נעשת ע"י קבלנים אשר חוצבים את האבן במחצבות הפועלים האלה אינם כלולים כמועסקים על-ידנו.

ד. איזנברג
קצין מטה מע"צ

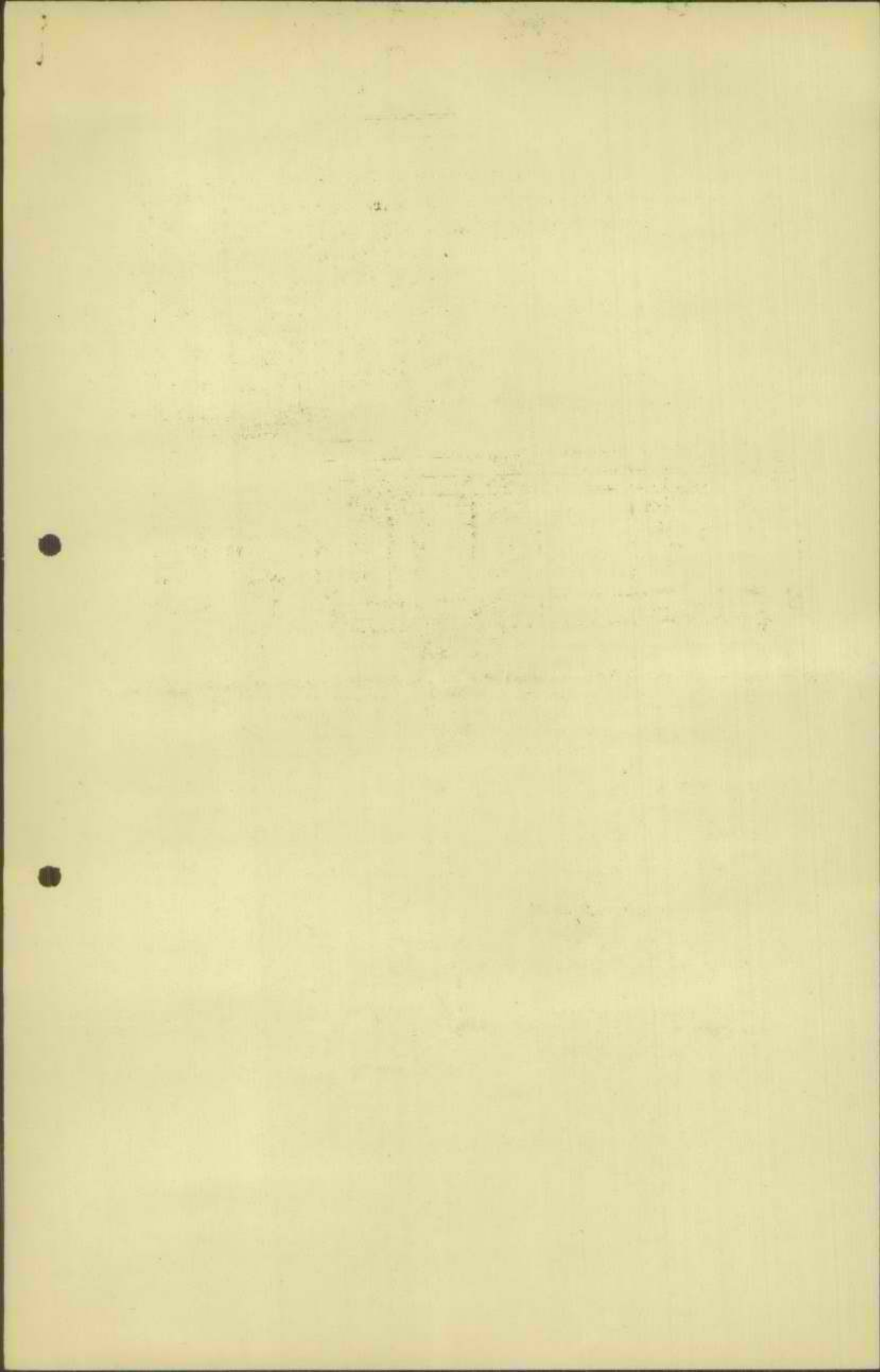

3

אלו ד/אלוף צ. צור, עוזר שר הבטחון

מאחז המנהל הכללי, מארד הצבואה

הנדון: סלידת כבישים למחנות צה"ל ביהודה ושומרון

צר לא פעלי לשוג ולחזור לבושא זה, עקב פונדחה גוספוח שהובאו לידיעתנו.

- א. כסום שלב של הדיונים בנדון לא הועברו אלינו התכניות המפורטות של כל הכבישים, כפי שסוכט, אולם פנדיקה יסודיה של הכביש לגוש עציון, אנו מחוכבעים כי האומונים שהוגשו פ"י הקק"ל פושים כלטי פעלה בסירה רבה, אם לא לפעלה פזה.
- ב. אנו רואים כספחה חסור סלילת דרכים, פנסומו של דבר ישטמו גם לצרכים אזרחיים, כספנדורם כה פסוך ולקוי. אין לנו כל ספק כי החקפה הכספית, על פנת להתקיבן לסימום פטרה, תהיה כסופו של דבר גדולה מי כפת סאמר החקפה הנדרשת כיום.
- ג. בנסיבות אלו איגברו רואים, כסובן, כל הצדקה להסתמך במיסרון הסלילת הצ"ל.
- ד. סאמר והכביש לגוש עציון ישטמו, ללא ספק, גם לצרכים אזרחיים החל פוחלפתו אבי פציע כי הסלפת סלילתו פועבר ליד פ"צ, אשר תדאג לבצעו כרסה הסקובלית בישראל. אנו פנדיכים את ההוצאה הורושה למסרה זו כסכום של כ- 900,000 ל"י, ובדרך זו אי גוכל לסייע לכט במימון הכולל.
- ה. כראה לנו כי פן הראוי לכרוק פחדם אם אין סקום לסינוי הנישה לגבי האובייקטים האחרים. לפי סיטב הנבחנו, לפחות פנים סחט ישטמו הון זמן קצר גם לצרכים אזרחיים.
- ו. פובן סאליו כי לא גוכל לתסכים בעתיו לכל הסדר עם קק"ל בנוסה זה. ראינו כחסור הנוכחי ששום העבות לסאאלת שר האוצר, אך כראה פיש לפסור בקפדנות על הפקרון לפיו פ"צ אחראית תפנצפת סלילת פערכס הכבישים בכל החפוסים פבידיגו.

ב ב ר כ ה
י.ר.

חנוך לכ-כוכב

הפקו: שר הצבואה
מר ג. כסין, שר מ. הוחמי - פ"צ
אל"ט ד. חירם
אל"ט י. חרטיבנה
המסונה של התקציבים

סיכום דיון פנימי של המנהלה הכלכלית של המב"ל ב- 26.2.68
הערות העוסקות - יהודה והמזרח

התאגדות: ה"ח ח. לט-כוכב, ח. מבינטס, ד. כוכבי, ח. טמ"ס, י. יקיר
 י. חר"י, ז. איזנברג

1. ראש פ"י הרשויות המקומיות

א. ג' זין	הוחל ב- 24.2.68, לפי טמ"ס טלבו.
הברון	הוחל ב- 28.2.68
שול כרם	הוחל ב- 28.2.68
בית לחם	עד 3.3.68
רמאללה	עד 3.3.68
טכט	עד 10.3.68

ב. ביצוע הרפורם - פ"י עובדי הרשויות בסיוע עובדי אגודה המעסוקה.

2. כבישי גישה

קט"ס ח"צ יעב"ר הצעה לכבישי גישה לזכרון, יעב"ר וטובט עד 1.3.68.
 חר"י קיים טכט עם הרשויות לגבי התחמדות בסלילתו -
 טובט ויעב"ר 300 מ"ר הכפרים
 זכרון חר"ת טכט הרשויות לסלילה.

3. העסקת עובדים

א. ח. טמ"ס יבחר מוך ימים טכט 2 עובדים מהאימים למפקידים סוכמו
 עם רפ"ן כלכלה במטלה. עובדים אלו ירצחו ע"י טמ"ס, אולם בעבודתם
 המוגמת יהיו כפופים לחר"י, וידורו לו כהמשא לסיכום הדיון עם
 המטלה.

ב. ז. חר"י יסתייע בטלבו ראשון בעובדי אגודה המעסוקה לבורך הפעלת
 העבודות, טכט עם הרשויות המקומיות והמטלה, וליטות המעסוקה וכ"י"ג.
 לאחר סכך יבדוק הצורך בעוזרים בוטמים שבודתם הטלה תהיה במחוס
 זה.

ג. טלבו התחלגנות טג"ך כי קט"ס המעסוקה יקדים לנמא זה לפחות 4 ימים
 בטכט.

המועצה: שפתמי הדיון

לשכת של המכרות

סיכום דיון סגירת החקירה בלשכה הסוכ"ל ב- 26.2.68
הסדר תסקרה - יהודה והמזרח

השתתפו: ח"ה א. לב-כוכב, ח. אביצמן, ד. כוכבי, ח. ספיס, י. יקיר
 י. הברסי, ד. איזנברג

1. רפורם ע"י הרשויות המקומיות

א. ג' בין	הוחל ב- 24.2.68, לפי ספיס סלבר.
הביון	יוחל ב- 28.2.68
שול כרם	יוחל ב- 28.2.68
בית להם	עד 3.3.68
רמאללה	עד 3.3.68
שכח	עד 10.3.68

ב. ביצוע הרפורם - ע"י מובדי הרשויות בסיוע מובדי שירות המוסקה.

2. כבישי ביהם

קפ"ס טו"פ יאביר הצהר לכבישי ביהם ליבונה, יעבד והגבט עד 1.3.68.
 הכושי קיים טגט עם הרשויות לבני התחמורתם במלילתו -

סוגט ויעבד 30% ע"ה הכמויים
 זכוכה הרטוח הטק החומרים למלילה.

3. תסקרה מובדים

א. ח. ספיס יבאר חור ימים טמור 2 מובדים סמאיים למעקדיים שסוכמר
 עם רע"ן כלכלה במטחלה. מובדים אלו יונחו ע"י ספיס, מולט בעבודתם
 המוסקה יחיו כמורסים למכוש, וידווחו לו בהתאם לסיכום הדיון עם
 המטחלה.

ב. י. הכושי יסמיים בשלוב ראשון במובדי שירות המוסקה לצורך הפעלת
 העבודות, טגט עם הרשויות המקומיות והמטחלה, ויטוח המוסקה וכיו"ב.
 לאחרי טגן יברוק הצורך בעוזריה גוספיים שעבודתם תמלאה תחית בחחום
 זה.

ג. שלב החתירה צריך כי קפ"ס המוסקה יקדים לגובה זה לפחות 4 ימים
 בטכוח.

הפרשה: סממלי הדיון

לשכת שר העבודה

סיכום דיון סגניתה התקיימה בלשכה הסגנית ל-ג- 26.2.68
הסדר העסקה - יהודה והמזרח

התחנות: ח"ה ח. לב-כדוב, א. הכיכר, ד. כוכבי, ה. סמים, י. יקר
 י. ארזי, ד. איזנברג

1. רשימת ע"י הראיות המקומיות

א. ג' בין	הוחל ב- 24.2.68	לפי סמכים מלגו.
מזרח	יוחל ב- 20.2.68	
מזרח כרם	יוחל ב- 20.2.68	
בית לחם	עד 5.3.68	
יטאליה	עד 5.3.68	
שכט	עד 10.3.68	

ב. ביצוע העסקה - ע"י עובדי הראיות בסיוע עובדי סדרת העסקה.

2. כבישי גישה

קמ"ס פנ"ב ימכיר הצעה לכבישי גישה לזנובה, יעמד וסומס עד 1.3.68.
 הנוטי קיים טבע עם הראיות לגבי סתמנות בטלילה -

סומס ויעמד 30% פ"ח הכורים
 זנובה הרשות הטק החומרים לטלילה.

3. העסקת עובדים

א. ח. סמים יבואר חון ימים ספר 2 עובדים סמאטיים לתקופת סוכנו
 עם רצ"ן כלכלה בסמלה. עובדים אלו יונחו ע"י סמים, אולם בעבודתם
 השוטפת יהיו כפופים לארזי, וידווחו לו בהתאם לסיכום הדיון עם
 המסלע.

ב. י. ארזי יטמייצ בטל רמון בעובדי סדרת העסקה לצורך העלה
 המבודרת, טבע עם הראיות המקומיות והסמל, ויסרת העסקה וכי"ב.
 לאחר סכן ינדוק הצורך בעזרים בוסמים המבודרת המלאה מהיה בהתאם
 זה.

ג. שלב התארגנות סגייך כי קמ"ס העסקה יקדים לנושא זה לפחות 4 ימים
 מנרע.

המונה סממני הדיון
 לשכת סר המבודרת

סיכום דיון סגירת החקירה בלשכת הסוכ"ל ב- 26.2.68
הסדר העסקה - יגרות והוסדרן

התאגדות ה"ח א. לב-כוכב, ח. הכיכב, ד. כוכבי, ח. ססיס, י. יקיר
 י. תבואי, ז. איזנברג

1. רשום ע"י הרשויות המקומיות

א. ג' ציון	הוחל ב- 24.2.68, לפי ספסיס מלגו.
חברון	יוחל ב- 28.2.68
סול כרם	יוחל ב- 28.2.68
בית לחם	עד 3.3.68
רמטלה	עד 3.3.68
סכס	עד 10.3.68

ב. ביצוע הרשום - ע"י קובדי הרשויות בטיוב פובדי סירות העסקה.

2. כבישי ביתם

קמ"ט סמ"צ יעניר הצעה לכבישי ביתם לזבונה, יעבד וסוגט עד 1.3.68.
 תבואי קיים סכס עם הרשויות לגבי ההתחלטה בסלילתו -

סוגט ויעבד 30% ע"ח הכפויים
 זבונה הרשות מסק החופשיים לסלילתו.

3. העסקת עובדים

א. ח. ססיס יבחר חנן יקיס סמ"ר 2 עובדים תחייבים להקפידים הסוכמו
 עם רפ"ן כלכלה בסמטלה. עובדים אלו יונחו ע"י ססיס, אולם בעבודתם
 והרשמה יהיו כפופים לתבואי, וידווחו לו בהתאם לסיכום הדיון עם
 הסמטלה.

ב. י. תבואי יסתייע במלב ראחון בעובדי סירות העסקה לצורך הפעלת
 העבודה, סכס עם הרשויות המקומיות והסמטלה, ויסום העסקה וכיו"ב.
 לאחר סכן יבדוק הצורך בעובדים נוספים העבודה תמלאה תהיה בחסות
 זה.

ג. שלב ההתארגנות מצדן כי קמ"ט העסקה יקדים לגוטה זה למחנה 4 ימים
 בעבודת.

תמונת: סמטתי הדיון

לשכת של העבודה

- לטלגרף חילוני
 - ענין מ"ר - סקרי יצגה צ"ר
 - נושא צ"ר חילוני וקולס צ"ר חילוני

מפקדת אזור
 יהודה ושומרון
 ענף כלכלה
 מע"צ - 223
 14 פבר' 68

- מ ו ג ב ל -

סיכום סיורים בנושאי תעסוקה ואבטלה
 (שנערכו בימים 30.1.68 ו 6.2.68)

1. כללי.

- הסיורים נערכו בהשתתפות: רע"נ כלכלה, מנהל הר-ות לתכנון
 כח אדם (מר חנוך סמיט), קמ"ט מע"צ, קמ"פ תעסוקה ועוזרו, קמ"ט
 סטטיסטיקה, וע' לתכנון וכלכלה, וכללו דיונים עם מפקדי הנפות.
 הנושאים שנדונו: (*)
 א. היקף האבטלה בנפות השונות ואופיה.
 ב. בחינת דרכים לקבלת אינפורמציה מהימנה יותר על היקף התעסוקה
 והאבטלה.
 ג. היקף תעסוקה ע"י מע"צ ובחינתה לאור צרכי התעסוקה בכל נפה.
 ד. שיפור הדרכים והעקרונות של גיוס עובדים לתעסוקה במע"צ.
 ה. הכניות לפרויקטים עירוניים והקשיים המעכבים מימושן.

2. סיכום הדיונים.

היקף האבטלה

- החבררו שחי העובדות (הידועות) הכאות:-
 א. מחד אין בגדה מצב של רעב ללחם, אך מאידך יש מידה לא
 מועטת של ביקוש לעבודה. חלק מחוסר התעסוקה הוא בקרב
 בעלי מקצוע ועובדי "צוארון לבן". חלק אחר נובע מהשפל
 העונתי בחקלאות. לבסוף יש לזכור כי תת-תעסוקה הינה
 תכונה מושרשת במשק האיזור.
 ב. אין כיום כל אפשרות לקבל אינפורמציה מהימנה לגבי היקף
 האבטלה וסוגיה. האינפורמציה הנמסרת ע"י המושלים הינה פרי
 התרשמות כללית והערכות אישיות שלעיתים מורגשת בהן
 הטיה ברורה. (* *) בקצרה, חוסר כל אמת מידה ניטרלית
 ואובייקטיבית מונע הערכה טובה של המצב בגדה והשוואה בין
 הנפות שונות.

(*) שני נושאים נוספים שנידונו בסיורים - "הבטחות" בנושאי תעסוקה והמלצות
 המושלים ביחס לפרויקטים בנפותיהם - יועלו בנפרד.

(***) כך למשל התקבל הרושם כי הערכת מושל שכס על חוסר עבודה הנה הערכת
 חסר, בעוד שבחברון הוצגה הערכת יתר.

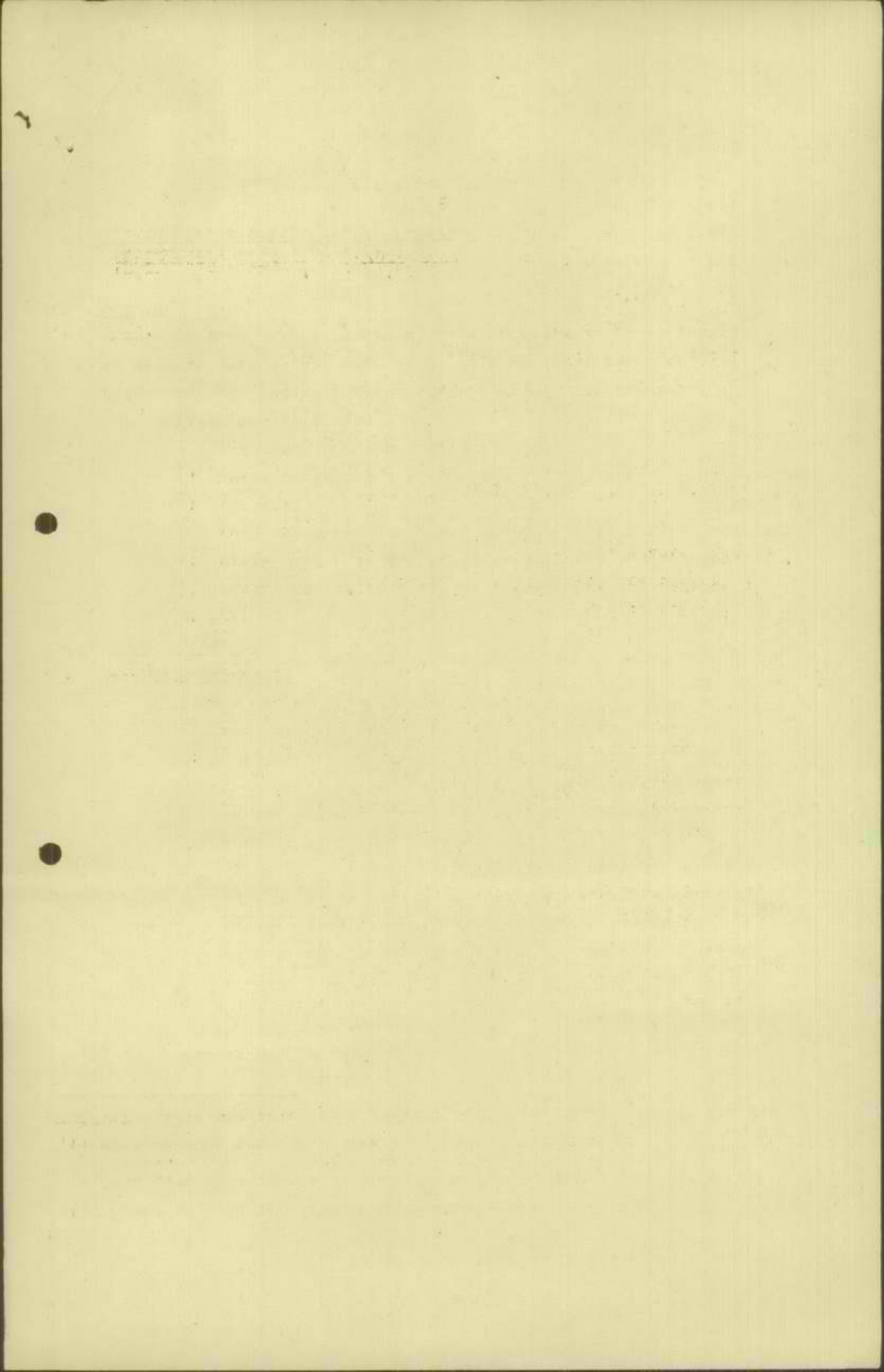

שפור הידיעות על האבטלה

לאור האמור לעיל ולאור חיוניות הנושא הודגש ע"י הכל הצורך בהפעלת כלי אוביקסיבי - נייטרלי למדידת האבטלה. מאידך קיים חשש מבוסס שכל רישום יהיה מטבע הדברים מוטה במידה ניכרת כלפי מעלה באופן שתישמט כל משמעות הנתונים ועם זאת עלול להיות שמוש לא רצוי בהם. זאת ועוד, רישום מובטלים ע"י הממשל או בחסותו עלול להתפרש כהבטחת עבודה לדורשיה.

על אף ההסתייגויות שהוצגו, נטו רוב המושלים להמליץ על הפעלת רישום מובטלים לסוגיהם ע"י העיריות בדרך שמחד תבטיח מהימנות מקסימלית ומאידך לא תתפרש כהבטחת עבודה. יש לזכור בהקשר לכך כי גם כיום נעשה רישום זה או אחר ע"י העיריות והמספרים מועברים מדי פעם למושל ולעיתים גם לגורמי חוץ כגון עתונאים.

ה'תש"ס

הצעה סבירה לדרך הרישום והדווח של העיריות היא מסירת רשימה שמית של המובטלים באופן שתתאפשר בקורת של הממשל במקום (*) דרך אחרת שהוזכרה למדידת אבטלה (אם כי אינה תחליף מושלם לדלעיל) היא עריכת סקר. בדרך זו לקויים רבים כגון: חסר מדידה שוטפת, עשיים בהגדרות לאור תת-התעסוקה הטבעית הקיימת במקום ובעיקר אי מהימנות החשובות.

נוסף לכל האמור לעיל נקבע כי ק. המודיעין בממשל יתבקש לעקוב אחרי הלכי רוח וכד' בנושא תעסוקה.

ה'תש"ס

היקף התעסוקה ע"י מע"צ

ס"ה מועסקים ע"י מע"צ כ-6000 עובדים מקומיים יומיים. חלוקתם לפי נפות ראה בנספח.

רע"ג כלכלה הביע דעתו כי הן לאור הגבלת החקציב והן לאור הצרכים יש להקטין את היקף התעסוקה לכ-4500.

לגבי החלוקה לפי הנפות התעורר הרשם כי היקף התעסוקה ע"י מע"צ בנפת חברון (כ-2200) הינה מעל ל"דרוש" מאידך נראה כי בנפת ג'נין מועסקים ע"י מע"צ פחות מדי עובדים (כ-150). נקבע שנשטטבית כי יש להוריד בהדרגה את מספר ימי העבודה המסופקים בחברון ומאידך לפחות להכפיל את המספר בג'נין.

(*) הצעה זו מתקשרת עם ההצעות לשנוי שיטת גיוס עובדים ע"י מע"צ. על כך להלן.

שיטות ודרכים לגיוס עובדים למע"צ

כיום מועסקים עובדים יומיים למע"ץ באמצעות "ראיסים"

כאשר אין כמעט שליטה וידיעה על סוג העובדים (מקום מגוריהם וכו')
כך מסתבר כי החלק המכריע של העובדים מקורו בכפרים. כ"כ קיימת
תופעה של תעסוקה קבועה של אחדים בעוד אחרים אינם זוכים לעבודה
כלל. ועוד, יש משפחות בהן עובדים רבים ואחרות בהן אין כלל
עובדים מהמע"ץ.

הצעות הבאות

לשם חיקון המצב הועלו ההצעות הבאות:
א. רע"ג כלכלה יקבע עם קמ"ט מע"ץ את הקצאת ימי העבודה
בין הנפות.

ב. בכל נפה יקבע המושל את הקצאת ימי העבודה בין
האזורים השונים עפ"י קוי הנחיה לגבי העסקת כפריים,
פליטים וכד'.

ג. גיוס העובדים יועבר מ"הראיסים" לידי ראשי הערים
והמוכתרים.

ד. תונהג רוטציה כדי להבטיח מקסימום נהנים מהתעסוקה
היזומה תוך כדי הבטחת מינימום מטוים של שכר חדשי
(למשל 2-3 שבועות עבודה בחודש לאיש).

ה. קמ"ט תעסוקה יקבע באופן שוטף אחרי הרכב המועסקים.
בקשר להרכב המועסקים לפי ערוניים וכפריים הועלתה הבעיה

של ריחוק העבודות מיערים כגורם המקטין את חלקט של העירוניים
במסגרת זו יש לבדוק שנית את האפשרות שמע"ץ יבצע עבודות ככבישים
בין עירוניים העוברים בתחומן של רשויות מקומיות.

הכניות לפרויקטים עירוניים.

ברב הנפות התברר כי לעיריה הצעות לפרויקטים שברובם מומלצים
ע"י המושלים אולם ביצוען אינו מתאפשר בשל קשיי מימון.

דוגמאות לפרויקטים מוצעים כאלה: שוק טיטנאי בשכם, ביוב
בשכם, כבישים מדרכות וגנים בג'נין, מרכז מטחרי בבית לחם וכד'.

למענת חלק מראשי הערים יש לזכותם כספים בירדן בעיקר פקדונות
בבנקים או החזרי מסים אשר אם יותר להביאם יוכלו לממן עבודות

צבוריות בערים. כלומר לאור המדיניות של אי מתן מימון מלא לפרויקטים
עירוניים ולאור העדר מקורות מימון לעיריות לא מבוצעים פרויקטים

כאלה. הפתרון יכול להיות אחד או שני הצעדים הבאים: מימוש המדיניות
הליברלית ביחס להבאת כספים מחד, ומימון נרחב יותר בצורת הלואות

זולות לעיריות.

יגאל גרייף ממ"ק

קמ"ט + רע"ג

מפקד אזור
יהודה ושומרון
ענף כלכלה
עב' - 211
19 פבר' 68

המפקד
ס' המפקד
רע"נ כלכלה
רע"נ מנהל ושרותים
מנהל השרות להכנון כח אדם
מוצג ב'
קמ"ס סע"ץ
קמ"ס תעסוקה
קמ"ס עבודה
קמ"ס חקלאות
קמ"ס סטטיסטיקה

הנדון: סיכום דיון בנושאי תעסוקה ואבטלה
(שנערך בלשכת רע"נ כלכלה ביום 15.2.68)

1. השתתפו: ד' ארנון - רע"נ כלכלה
- ח' סמיט - מנהל השרות להכנון כח אדם
- י' חבושי - קמ"ס תעסוקה
- י' יקיר - קמ"ס עבודה
- ד' אייזנברג - קמ"ס מע"ץ
- ד' ספירי - ע' קמ"ס עבודה
- י' גרייף - ע' להכנון וכלכלה

2. כללי

הדיון נערך בעקבות סיורים בנפות שנערכו בימים 30.1.68 ו-6.2.68 (אשר נסקרו במכתבו מע"ץ - 223 מ-14 פבר' 68 המצורף כנספח)

מטרת הדיון הייתה קביעת עקרונות וקוי פעולה בנושאי תעסוקה ואבטלה בעקבות הסיורים.

3. סיכום דברים

א. שיפור הידיעות על אבטלה ותעסוקה

- 1) קמ"ס תעסוקה יכין חוץ שבוע מדד של התנדדות העונתיות בתעסוקה ובאבטלה בכל האזור ובנפות השונות. לצורך זה יסתיע בקמ"ס המצצועיים ובעיקר בקמ"ס חקלאות.
- 2) יופעלו שני קציני תעסוקה - האחד ליהודה והשני לשומרון. קציני התעסוקה יופעלו ע"י קמ"ס תעסוקה ויודרכו מקצועית ע"י מר חנוך סמיט. חפקידם יהיה מעקב אחר מצב התעסוקה והאבטלה לפי אזורים, צורות יישוב, מקצועות, עונות וכד', ולא יעסקו במתן או בהבטחת תעסוקה. קציני התעסוקה ידווחו לקמ"ס תעסוקה והלה ידאג להעביר הדווחים לרע"נ כלכלה ולמוסלים.
- 3) העיריות יבצעו רישום מובטלים עירוניים לפי משלוח יד. הרשימה תהיה סמיט באופן סמקד הנפה יוכל לאמתה במידת הצורך. יובהר במפורש שהרישום אינו כרוך בהבטחת עבודה.
- הדווחים ימסרו למוסלים שיעבירו לרע"נ כלכלה ולקציני התעסוקה.
- 4 מר חנוך סמיט ידווח על תוצאות בדיקתו בדבר האפשרות והכדאיות להפעלת שיטות חקירה בנושאי תעסוקה.

ב. תעסוקה במע"ץ

- 1) תכנון שנת התקציב הבאה יתבסס על היקף תעסוקה יומי ממוצע של כ-4500 עובדים.
- 2) הקצאת העובדים בין הנפות היקבע ע"י רע"נ כלכלה חוץ החיצות עם קמ"ס תעסוקה וקמ"ס מע"ץ.



1920
1921

1922



- 3) הקצאת ימי מעבודה בין הערים, הכפרים ומחנות הפליטים תקבע תוך התייעצות עם המוסלים ועם אנשי החקלאות כאחד כלליה העדיפות הראשונה לעירוניים והאחרונה למחנות הפליטים.
- 4) גיוס העובדים ייעשה באמצעות ראשי העיריות בערים והמוכתרים בכפרים ולא דרך הראיטים כפי שנעשה הדבר היום.
- 5) כדי להבטיח העסקת עובדים רבים יותר וחלוקה צודקת יותר של ימי העבודה תבוצע החלופה של מועסקים. החילופין ייעשו אחת לחודש.
- 6) קמ"ט העסקה יבצע, בעזרת קציניו בשטח, מעקב אחר הרכב המועסקים במע"ץ לפי נפות, טובי יישוב, גיל וכד' ולכרוך מידת החלופה.

ג. פרויקטים משותפים מע"ץ - כפרים

1. כעקרון נקבע כי רצוי לבצע פרויקטים משותפים כאלה שיבססו על הסתמכות הכפרים במימון בצורת אספקת חמרים (אבנים למשל).
2. קמ"ט העסקה ימשיך במגעיו עם הכפרים יעבד, זבובה וטובס אחר בנפת ג'נין לשם סיכום הסדר על בצוע משותף כדלעיל של כבישי גישה לכפרים. קמ"ט העסקה תבקש להגיע להסכם מוקדם ככל האפשר.

ד. טונות

1. קמ"ט מע"ץ ידווח למוסליים באופן שוטף על הפרויקטים המבוצעים בתחומי נפותיהם ומספר המועסקים בהם.
2. סוכם על קיום דיונים נוספים לעתים מזומנות כדי לעקוב אחר ההתפתחויות ולקבוע קוי מדיניות בנושאי העסקה.

יגאל גרייף
ע' להכנה וכלכלה
בשס/רע"ג כלכלה

מפקדת אזור
יהודה ושומרון
ענף כלכלה
עב' - 211
19 פבר' 68

Handwritten signature/initials

המפקד
ס' המפקד
רע"נ כלכלה
רע"נ מנהל ושרותים
מנהל הרשות לתכנון כח אדם
אסוצה ב'
קמ"ס מע"ץ
קמ"ס תעסוקה
קמ"ס עבודה
קמ"ס חקלאות
קמ"ס סטטיסטיקה

הנדון: סיכום דיון בנושאי תעסוקה ואבטלה
(שנערך בלשכת רע"ג כלכלה ביום 15.2.68)

- | | | | |
|------------|-------------|---|--------------------------|
| 1. השתתפו: | ד' ארנון | - | רע"ג כלכלה |
| | ח' סמיט | - | מנהל הרשות לתכנון כח אדם |
| | י' חבושי | - | קמ"ס תעסוקה |
| | י' יקיר | - | קמ"ס עבודה |
| | ד' אייזנברג | - | קמ"ס מע"ץ |
| | ד' סמירי | - | ע' קמ"ס עבודה |
| | י' גרייף | - | ע' לתכנון וכלכלה |

2. כללי

הדיון נערך בעקבות סיורים בנסות שנערכו בימים 30.1.68 ו-6.2.68 (אשר נסקרו במכתבנו מע"ץ - 223 מ-14 פבר' 68 המצורף כנספח)

מטרת הדיון הייתה קביעת עקרונות וקוי פעולה בנושאי תעסוקה ואבטלה בעקבות הסיורים.

3. סיכום דברים

א. שיפור הידיעות על אבטלה ותעסוקה

- 1) קמ"ס תעסוקה יכין תוך שבוע מדד של התנדדות העונתיות בתעסוקה ובאבטלה בכל האזור ובנפות השונות. לצורך זה יסתייע בקמ"ס המקצועיים ובעיקר בקמ"ס חקלאות.
- 2) יופעלו שני קציני תעסוקה - האחד ליהודה והשני לשומרון. קציני התעסוקה יופעלו ע"י קמ"ס תעסוקה ויודרכו מקצועית ע"י מר חנוך סמיט. הפקידים יהיה מעקב אחר מצב התעסוקה והאבטלה לפי אזורים, צורות יישוב, מקצועות, עונות וכד', ולא יעסקו במתן או בהבטחת תעסוקה. קציני התעסוקה ידווחו לקמ"ס תעסוקה והלה ידאג להעביר הדווחים לרע"ג כלכלה ולמוסלים.
- 3) העיריות יבצעו רישום מובטלים עירוניים לפי מסלוח יד. הרישימה תהיה שמית באופן שמפקד הנפה יוכל לאמתה במידת הצורך. יובהר במפורש שהרישום אינו כרוך בהבטחת עבודה.
- הדווחים ימסרו למוסלים שיעבירו לרע"ג כלכלה ולקציני התעסוקה.
- 4) מר חנוך סמיט ידווח על חוצאות בדיקתו בדבר האפשרות והכדאיות להפעלת שיטות חקירה בנושאי תעסוקה.

ב. תעסוקה במע"ץ

- 1) תכנון שנה התקציב הבאה יחבסס על היקף תעסוקה יומי ממוצע של כ-4500 - 5000 עובדים.
- 2) הקצאת העובדים בין הנפות תיקבע ע"י רע"ג כלכלה תוך התייעצות עם קמ"ס תעסוקה וקמ"ס מע"ץ.

Faint text in the top left corner, possibly a header or address.

Faint text in the top right corner, possibly a date or reference number.

STATE OF NEW YORK
OFFICE OF THE COMPTROLLER

Faint paragraph of text, likely the beginning of a report or letter.

Second faint paragraph of text.

Third faint paragraph of text.

Fourth faint paragraph of text.

Fifth faint paragraph of text.

Sixth faint paragraph of text, possibly a concluding statement.

- 3) הקצאת ימי העבודה בין הערים, הכפרים ומחנות הפליטים תקבע תוך התייעצות עם המושלים ועם אנשי החקלאות כאחד כלליה העדיפות הראשונה לעירוניים והאחרונה למחנות הפליטים.
- 4) גיוס העובדים ייעשה באמצעות ראשי העיריות בערים והמוכתרים בכפרים ולא דרך הראיטים כפי שנעשה הדבר היום.
- 5) כדי להבטיח העסקת עובדים רבים יותר וחלוקה צודקת יותר של ימי העבודה הנוצק החלופה של מועסקים. החילופין ייעשו אחת לחדש.
- 6) קמ"ט העסקה יבצע, בעזרת קציניו בשטח, מעקב אחר הרכב המועסקים במע"ץ לפי נפות, סוגי יישוב, גיל וכד' ויכדוק מידת החלופה.

ג. פרויקטים משותפים מע"ץ - כפרים

1. כעקרון נקבע כי רצוי לבצע פרויקטים משותפים כאלה שיתבססו על השתתפות הכפרים במימון בצורה אספקת חמרים (אבנים למשל).
2. קמ"ט העסקה ימשיך במגעיו עם הכפרים יעבד, זבובה וטובס אשר בנפת ג'נין לשם סיכום הסדר על כצוק משותף כדלעיל של כבישי גישה לכפרים. קמ"ט העסקה נחבקי להגיע להסכם מוקדם ככל האפשר.

ד. טונות

1. קמ"ט מע"ץ ידווח למושלים באופן קוטף על הפרויקטים המבוצעים בתחומי נפותיהם ומספר המועסקים בהם.
2. סוכם על קיום דיונים נוספים לעתים מזמנות כדי לעקוב אחר ההתפתחויות ולקבוע קוי מדיניות בנושאי העסקה.

יגאל גרייף
ע' לתכנון וכלכלה
בס/רע"נ כלכלה

מפקדת אזור
יהודה ושומרון
ענף כלכלה
עב' - 211
19 פבר' 68

המפקד
ס' המפקד
רע"נ כלכלה
רע"נ מנהל ושרותים
מנהל השרות לחכנון כח אדם
אסוצה ב'
קמ"ס מע"ץ
קמ"ס תעסוקה
קמ"ס עבודה
קמ"ס חקלאות
קמ"ס סטטיסטיקה

הנדון: סיכום דיון בנושאי תעסוקה ואבטלה
(סנערך בלשכת רע"נ כלכלה ביום 15.2.68)

- | | | | |
|------------|-------------|---|--------------------------|
| 1. השתתפו: | ד' ארגון | - | רע"נ כלכלה |
| | ח' סמיט | - | מנהל השרות לחכנון כח אדם |
| | י' חבושי | - | קמ"ס תעסוקה |
| | י' יקיר | - | קמ"ס עבודה |
| | ד' אייזנברג | - | קמ"ס מע"ץ |
| | ד' ספירי | - | ע' קמ"ס עבודה |
| | י' גרייף | - | ע' לחכנון וכלכלה |

2, כללי

הדיון נערך בעקבות סיורים בנפות שנערכו בימים 30.1.68 ו-6.2.68 (אשר נסקרו במכתבנו מע"ץ - 223 מ-14 פבר' 68 המצורף כנספח)

מטרת הדיון הייתה קביעת עקרונות וקוי פעולה בנושאי תעסוקה ואבטלה בעקבות הסיורים.

3. סיכום דברים

א. שיפור הידיעות על אבטלה ותעסוקה

- 1) קמ"ס תעסוקה יכין חוך שבוע מדד של התנדויות הפונחיות בתעסוקה ובאבטלה בכל האזור ובנפות השונות. לצורך זה יסתיע בקמ"ס המקצועיים ובעיקר בקמ"ס חקלאות.
- 2) יופעלו שני קציני תעסוקה - האחד ליהודה והשני לשומרון. קציני התעסוקה יופעלו ע"י קמ"ס תעסוקה ויודרכו מקצועית ע"י מר חנוך סמיט. המקידם יהיה מעקב אחר מצב התעסוקה והאבטלה לפי אזורים, צורות יישוב, מקצועות, עונות וכד', ולא יעסקו במחן או בהבטחת תעסוקה. קציני התעסוקה ידווחו לקמ"ס תעסוקה והלה ידאג להעביר הדווחים לרע"נ כלכלה ולמוסלים.
- 3) העיריות יבצעו רישום מובטלים עירוניים לפי משלוח יד. הרשימה תהיה שמיח באופן סמפקד הנפה יוכל לאמתה במידת הצורך. יובהר במפורש שהרישום אינו כרוך בהבטחת עבודה.
- הדווחים ימסרו למוסלים ייעבירו לרע"נ כלכלה ולקציני התעסוקה.
- 4) מר חנוך סמיט ידווח על תוצאות בדיקתו בדבר האפשרות והכדאיות להפעלת שיטות חקירה בנושאי תעסוקה.

ב. תעסוקה במע"ץ

- 1) חכנון סנה התקציב הבאה יתבסס על היקף תעסוקה יומי ממוצע של כ-4500 • 5000 עובדים.
- 2) הקצאת העובדים בין הנפות תיקבע ע"י רע"נ כלכלה חוך התיעצות עם קמ"ס תעסוקה וקמ"ס מע"ץ.

SECRET
NO FORN DISSEM
EXCERPTS
1975

SECRET
NO FORN DISSEM
EXCERPTS
1975

SECRET CONFIDENTIAL NO FORN DISSEM

1. The purpose of this document is to provide a comprehensive overview of the current state of the program. It is intended for internal use only and should be handled accordingly.

OBJECTIVES

- 1. To establish a clear and concise set of objectives for the program.
- 2. To ensure that all participants are aware of the goals and their respective roles.
- 3. To provide a framework for measuring progress and success.
- 4. To facilitate communication and collaboration among team members.
- 5. To ensure that the program remains flexible and adaptable to changing circumstances.

CONCLUSIONS

- 1. The program is currently on track and meeting its objectives.
- 2. Continued monitoring and reporting are required to ensure long-term success.

- (3) הקצאה ימי עבודה בין הערים, הכפרים ומחנות הפליטים תקבע תוך המייעצות עם המוסלים ועם אנשי החקלאות כאחד כלליה העדיפות הראשונה לעירוניים והאחרונה למחנות הפליטים.
- (4) גיוס העובדים ייעשה באמצעות ראשי העיריות בערים והמוכתרים בכפרים ולא דרך הראיסיים כפי שנעשה הדבר היום.
- (5) כדי להבטיח העסקת עובדים רבים יותר וחלוקה צודקת יותר של ימי העבודה תבוצע החלופה של מועסקים. החילופין ייעשו אחת לחדש.
- (6) קמ"ט העסקה יבצע, בעזרת קציניו בשטח, מעקב אחר הרכב המועסקים במע"ץ לפי נפות, סוגי יישוב, גיל וכד' ויבדוק מידת התחלופה.

ג. פרויקטים משותפים מע"ץ - כפרים

1. כעקרון נקבע כי רצוי לבצע פרויקטים משותפים כאלה שיבססו על הסתמכות הכפרים במימון בצורת אספקת חמרים (אבנים למשל).
2. קמ"ט העסקה ימשיך במגעיו עם הכפרים יעבד, זבובה וטובס אשר בנפת ג'נין לשם סיכום הסדר על בצוע משותף כדלעיל של כבישי גישה לכפרים. קמ"ט העסקה נתבקש להגיש להסכם מוקדם ככל האפשר.

ד. שונות

1. קמ"ט מע"ץ ידווח למוסלים באופן שוטף על הפרויקטים המבוצעים בתחומי נפותיהם ומספר המועסקים בהם.
2. סוכם על קיום דיונים נוספים לעתים מזומנות כדי לעקוב אחר ההתפתחויות ולקבוע קוי מדיניות בנושאי העסקה.

יגאל גרייף
ע' לחכמה וכלכלה
בשס/רע"נ כלכלה



Faint, illegible text at the top of the page, possibly a header or title.

Second block of faint, illegible text in the upper middle section.

Third block of faint, illegible text in the middle section.

Fourth block of faint, illegible text in the lower middle section.

Fifth block of faint, illegible text in the lower section.

Sixth block of faint, illegible text at the bottom of the page.

מפקדת אזור
יהודה ושומרון
ענף כלכלה
מע"צ - 223
14 פבר' 68

סיכום סיורים בנושאי חטווקה ואבטלה
(שנערכו בימים 30.1.68 ו 6.2.68)

1. כללי

הסיורים נערכו בהשתתפות: רע"נ כלכלה, מנהל הרשות לתכנון כח אדם (מר חנוך סמיט), קמ"ט מע"צ, קמ"צ חטווקה ועוזרו, קמ"ט סטטיסטיקה, וע' לתכנון וכלכלה, וכללו דיונים עם מפקדי הנפות. הנושאים שנדונו: (*)

- א. היקף האבטלה בנפות השונות ואופיה.
- ב. בחינת דרכים לקבלת אינפורמציה מהימנה יותר על היקף החטווקה והאבטלה.
- ג. היקף חטווקה ע"י מע"צ ובחינתה לאור צרכי החטווקה בכל נפה.
- ד. שיפור הדרכים והעקרונות של גיוס עובדים לחטווקה במע"צ.
- ה. חכניות לפרויקטים עירוניים והקשיים המעכבים מימושן.

2. סיכום הדיונים

היקף האבטלה

התבררו שתי העובדות (הידועות) הבאות:-

- א. מחד אין בגדה מצב של רעב ללחם, אך מאידך יש מידה לא מועטת של ביקוש לעבודה. חלק מחוסר החטווקה הוא בקרב בעלי מקצוע ועובדי "צוארון לבן". חלק אחר נובע מהשפל העונתי בחקלאות. לבסוף יש לזכור כי חת-חטווקה הינה חכונה מושרשת במשק האיזור.
- ב. אין כיום כל אפשרות לקבל אינפורמציה מהימנה לגבי היקף האבטלה וסוגיה. האינפורמציה הנמסרת ע"י המושלים הינה פרי התרשמות כללית והערכות אישיות שלעיתים מורגשת בהן הסיה ברורה. (המשטרה) בקצרה, חוסר כל אמת מטה ניטלית ואוביקטיבית מונע הערכה טובה של המצב-בגדה והשוואה בין הנפות שונות.

(*) שני נושאים נוספים שנידונו בסיורים - "הבטחות" בנושאי חטווקה והמלצות המושלים ביחס לפרויקטים בנפותיהם - יועלו בנפרד.

שפור הידיעות על האבטלה

לאור האמור לעיל ולאור היוניות הנושא הודגש ע"י הכל הצורך בהפעלת כלי אוביקטיבי - נייטרלי למדידת האבטלה. מאידך קיים חשש מבוסס שכל רישום יהיה מטבע הדברים מוסה במידה ניכרת כלפי מעלה באופן שחישמט כל משמעות הנחונים ועם זאת עלול להיות שמוש לא רצוי בהם. זאת ועוד, רישום מובטלים ע"י הממשל או בחטותו עלול להתפרש כהכחחת עבודה לדורשיה.

על אף ההסתייגויות שהוצגו, נטו רוב המושלים להמליץ על הפעלת רישום מובטלים לסוגיהם ע"י העיריות בדרך שמחד תבטיח מהימנות מקטימלית ומאידך לא תתפרש כהכחחת עבודה. יש לזכור בהקשר לכך כי גם כיום נעשה רישום זה או אחר ע"י העיריות והמספרים מועברים מדי פעם למושל ולעיתים גם לגורמי חוץ כגון פתונאים.

הצעה מבירה לדרך הרישום והדווח של העיריות היא מסירת רשימה שמיה של המובטלים באופן שתתאפשר בקורת של הממשל במקום (*) דרך אחרת שהוזכרה למדידת אבטלה (אם כי אינה תחליף מושלם לדלעיל) היא פריכת סקר. בדרך זו לקויים רבים כגון: חסר מדידה שוטפת, קשיים בהגדרה לאור תת-התעסוקה הטבעית הקיימת במקום ובעיקר אי מהימנות החשובות.

נוסף לכל האמור לעיל נקבע כי ק. המודיעין בממשל יתבקש לעקוב אחרי הלכי רוח וכד' בנושא העסוקה.

היקף התעסוקה ע"י מע"צ

ס"ה מועסקים ע"י מע"צ כ-6000 עובדים מקומיים יומיים. חלוקתם לפי נפות ראה בנספח.

רע"נ כלכלה הביע דעתו כי הן לאור הגבלת התקציב והן לאור הצרכים יש להקטין את היקף התעסוקה לכ-4500.

לגבי מחלוקה לפי הנפות התעורר הרשם כי היקף התעסוקה ע"י מע"צ בנפת חברון (כ-2200) הינה מעל ל"דרוש" מאידך נראה כי בנפת ג'נין מועסקים ע"י מע"צ פחות מדי עובדים (כ-150). נקבע סנטטביח כי יש להוריד בהדרגה את מספר ימי העבודה המסופקים בחברון ומאידך לפחות להכפיל את המספר בג'נין.

(*) הצעה זו מתקשרת עם ההצעות לשנוי שיטת גיוס עובדים ע"י מע"צ. על כך להלן.

שימוח ודרכים לניוס עובדים למע"צ

כיום מועסקים עובדים יומיים למע"צ באמצעות "ראיסים" כאשר אין כמעט שליטה וידיעה על סוג העובדים (מקום מגוריהם נכ"כ) כך מסתבר כי החלק המכריע של העובדים מקורו בכפרים. כ"כ קיימת תופעה של תעסוקה קבועה של אחדים בעוד אחרים אינם זוכים לעבודה כלל. ועוד, יש משפחות בהן עובדים רבים ואחרות בהן אין כלל עובדים מהמע"צ.

לשם תיקון המצב הועלו ההצעות הבאות:

א. רע"ג כלכלה יקבע עם קמ"ט מע"צ את הקצאת ימי העבודה בין הנפות.

ב. בכל נפה יקבע המושל את הקצאת ימי העבודה בין האזורים השונים עם"י קוי הנחיה לגבי העסקת כפריים, פליטים וכד".

ג. גיוס העובדים יועבר מ"הראיסים" לידי ראשי הערים והמוכונריים.

ד. הונהג רוטציה כדי להבטיח מקסימום נהנים מהתעסוקה היזומה חוץ כדי הבטחת מינימום מטוים של שכר חדשי (למשל 2-3 שבועות עבודה בחודש לאיש).

ה. קמ"ט תעסוקה יעקב באופן שוטף אחרי הרכב המועסקים. בקשר להרכב המועסקים לפי עירוניים וכפריים הועלתה הבעיה של ריחוק העבודות מקערים כגורם המקטין את חלקם של העירוניים במטגרת זו יש לבדוק שנית את האפשרות שמע"צ יבצע עבודות ככבישים בין עירוניים העוברים בחומן של רשויות מקומיות.

תכנייה לפרויקטים עירוניים.

ברב הנפות התברר כי לעיריה הצעות לפרויקטים שברובם מומלצים ע"י המושלים אולם ביצוען אינו מתאפשר בשל קשיי מימון.

דוגמאות לפרויקטים מוצעים כאלה: שוק סיטנאי בשכס, ביוב בשכס, כבישים מדרכות ובנים כג'נין, מרכז מטחרי בבית לחם וכד".

לטענת חלק מראשי הערים יש לזכותם כספים כירדן בעיקר פקדונות בבנקים או החזרי מסים אשר אם יותר להביאם יוכלו לממן עבודות צבוריות בערים. כלומר לאור המדיניות של אי מתן מימון מלא לפרויקטים עירוניים ולאור העדר מקורות מימון לעיריות לא מבוצעים פרויקטים כאלה. העתרון יכול להיות אחד או שני הצעדים הבאים: מימוש המדיניות הליברלית ביחס להבאת כספים מחר, ומימון נרחב יותר בצורת הלוואה זולות לעיריות.

יגאל גרייף ממ"ק

בשבט תשכ"ח
בפברואר 1968

ירושלים

8

אל: לשכת עוזר שר הבטחון

פאת: לשכת המנהל הכללי, משרד העבודה

הנדון: דרכים בגדה
מכתבם מ-22.1.68

המנהל הכללי מבקש כי הסיכום יחוקן בהתאם להערותינו

שלהלן:

- א. סעיף 3 ינוסח כך - מע"צ תהיה גורם פיקוח עליון כלפי קק"ל ועבודה בשטח, הן לגבי מכבדון והן לגבי הביצוע.
- קק"ל תעביר ללא דיחוי התכניות שברשותה למע"צ לצורך תיאום ואישור, כאמור.
- שיטת העבודה בין שני הגופים תקבע בינם לבין עצמם.
- ב. סעיף 6 ינוסח כך - משרד העבודה יודא העמדת עובדים בשטח לרשות קק"ל, האחריות להעסקתם תהיה בידי קק"ל בתיאום עם מפקדת הגדה.
- תנאי העסקתם ושכר עבודתם יהיו זהים לתנאי עובדי הגדה המועסקים ע"י מע"צ בגדה.

ב ב ר כ ה

עוזר למנהל הכללי

העמק: מר ב. בסין, מנהל מע"צ
מר ט. שוהמי, סגן מנהל מע"צ

מדינת ישראל
האוצר

משרד העבודה	
ירושלים	
מס' ת"פ	
7	2-68-1000

ירושלים, ד' בשבט תשכ"ח
5 בפברואר 1968

מס' 54/32

8/2/68
18/2/68
מ.א.א.א.
מ.א.א.א.
מ.א.א.א.
מ.א.א.א.

אל : המנהל הכללי, משרד העבודה
מאת: הממונה על החקציבים

הנדון: תקציב משרד העבודה במפקדת אזר
יהודה והשומרון לשנת 1968/69
מכתבך מיום 29.1.68

מתוך בירור העניין שהועלה על ידך במכתב הנ"ל מסתבר
לי שכנראה לא נמסרו לך העובדות במלואן ובדייקנות.

אין כל כוונה מצדנו לסבך את החליף הטיפול בחקציב ואנו
מקוים שאף אתם שותפים לגישה זאת.

בינתיים נמסר לי שנקבעה פגישה עם נציגי משרדך בעניין זה
ביום 6.2.68.

כ ב ר כ ה
מ. זנדמרג

OFFICE OF THE
DIRECTOR

RECEIVED AT THE
OFFICE OF THE DIRECTOR

ALL INFORMATION CONTAINED HEREIN IS UNCLASSIFIED

DATE 10/15/2001 BY SP-6 [redacted]

EXEMPT FROM THE PROVISIONS OF THE
FOIA, EXCEPT WHERE SHOWN OTHERWISE
ON THIS DOCUMENT.

THIS DOCUMENT CONTAINS INFORMATION THAT IS UNCLASSIFIED
EXCEPT WHERE SHOWN OTHERWISE ON THIS DOCUMENT.

ALL INFORMATION CONTAINED HEREIN IS UNCLASSIFIED
DATE 10/15/2001 BY SP-6 [redacted]

EXEMPT FROM THE PROVISIONS OF THE
FOIA, EXCEPT WHERE SHOWN OTHERWISE
ON THIS DOCUMENT.

CLASSIFIED

שפור הידיעות על האבטלה

לאור האמור לעיל ולאור חיוניות הנושא הודגש ע"י הכל הצורך בהפעלת כלי אוביקסיבי - נייטרלי למדידת האבטלה. מאידך קיים חשש מבוסס שכל רישום יהיה מטבע הדברים מוטה במידה ניכרת כלפי מעלה באופן שתישמט כל משמעות הנתונים ועם זאת עלול להיות שמוש לא רצוי בהט. זאת ועוד, רישום מובטלים ע"י הממשל או בחסותו עלול להתפרש כהבטחת עבודה לדורשיה.

על אף ההסתייגויות שהוצגו, נטו רוב המושלים להמליץ על הפעלת רישום מובטלים לסוגיהם ע"י העיריות בדרך שמחד תבטיח מהימנות מקסימלית ומאידך לא תתפרש כהבטחת עבודה. יש לזכור בהקשר לכך כי גם כיום נעשה רישום זה או אחר ע"י העיריות והמספרים מועברים מדי פעם למושל ולעיתים גם לגורמי חוץ כגון עתונאים.

הצעה סבירה לדרך הרישום והדווח של העיריות היא מסירה רשימה שמיה של המובטלים באופן שתתאפשר בקורת של הממשל במקום (*) דרך אחרת שהוזכרה למדידת אבטלה (אם כי אינה תחליף מושלם לדלעיל) היא עריכת סקר. בדרך זו לקויים רבים כגון: חסר מדידה שוטפת, קשיים בהגדרות לאור חת-התעסוקה הטבעית הקיימת במקום ובעיקר אי מהימנות החשובות.

נוסף לכל האמור לעיל נקבע כי ק. המודיעין בממשל יתבקש לעקוב אחרי הלכי רוח וכד' בנושא תעסוקה. היקף התעסוקה ע"י מע"צ

ס"ה מועסקים ע"י מע"ץ כ-6000 עובדים מקומיים יומיים. חלוקתם לפי נפות ראה בנספח.

רע"נ כלכלה הביע דעתו כי הן לאור הגבלת התקציב והן לאור הצרכים יש להקטין את היקף התעסוקה לכ-4500.

לגבי החלוקה לפי הנפות התעורר הרשם כי היקף התעסוקה ע"י מע"צ בנפת חברון (כ-2200) הינה מעל ל"דרוש" מאידך נראה כי בנפת ג'נין מועסקים ע"י מע"ץ פחות מדי עובדים (כ-150). נקבע טנטטיבית כי יש להוריד בהדרגה את מספר ימי העבודה המסופקים בחברון ומאידך לפחות להכפיל את המספר בג'נין.

סל
מדידת
האבטלה
לדעת
הממשל

מדידת
האבטלה
לדעת
הממשל

(*) הצעה זו מתקשרת עם ההצעות לשנוי שיטת גיוס עובדים ע"י מע"צ. על כך להלן.

שיטות נדרכים לגיוס עובדים למע"צ

כיום מועסקים עובדים יומיים למע"ץ באמצעות "ראיסיס"

כאשר אין כמעט שליטה וידיעה על סוג העובדים (מקום מגוריהם וכו')
כן מסתבר כי החלק המכריע של העובדים מקורו בכפרים. כ"כ קיימת
חופעה של תעסוקה קבועה של אחדים בעוד אחרים אינם זוכים לעבודה
כלל. ועוד, יש משפחות בהן עובדים רבים ואחרות בהן אין כלל
עובדים מהמע"ץ.

לשם חיקון המצב הועלו ההצעות הבאות:

- א. רע"נ כלכלה יקבע עם קמ"ט מע"ץ את הקצאת ימי העבודה
בין הנפות.
- ב. בכל נפה יקבע המושל את הקצאת ימי העבודה בין
האזורים השונים עפ"י קוי הנחיה לגבי העסקת כפריים,
פליטים וכד'.
- ג. גיוס העובדים יועבר מ"הראיסיס" לידי ראשי הערים
והמוכתרים.
- ד. תונהג רוטציה כדי להבטיח מקסימום נהנים מהתעסוקה
היזומה חוץ כדי הבטחת מינימום מטוים של שכר חדשי
(למשל 2-3 שבועות עבודה בחודש לאיש).
- ה. קמ"ט תעסוקה יעב באופן שוטף אחרי הרכב המועסקים.
בקשר להרכב המועסקים לפי עירוניים וכפריים הועלתה הבעיה
של ריחוק העבודות מיערים כגורם המקטין את חלקם של העירוניים
במסגרת זו יש לבדוק שנית את האפשרות שמע"ץ יבצע עבודות ככבישים
בין עירוניים העוברים בתחומן של רשויות מקומיות.

10
מספר
מ"ק
מ"ק

תכניות לפרויקטים עירוניים.

ברב הנפות התברר כי לעיריה הצעות לפרויקטים שברובם מומלצים
ע"י המושלים אולם ביצוען אינו מתאפשר בשל קשיי מימון.
דוגמאות לפרויקטים מוצעים כאלה: שוק טיטנאי בשכס, ביוב
בשכס, כבישים מדרכות וגנים בג'נין, מרכז מטחרי בבית לחם וכד'.

לטענת חלק מראשי הערים יש לזכותם כספים בירדן בעיקר פקדונות
בבנקים או החזרי מסים אשר אם יותר להביאם יוכלו לממן עבודות
צבוריות בערים. כלומר לאור המדיניות של אי מתן מימון מלא לפרויקטים
עירוניים ולאור העדר מקורות מימון לעיריות לא מבוצעים פרויקטים
כאלה. הפתרון יכול להיות אחד או שני הצעדים הבאים: מימוש המדיניות
הליברלית ביחס להבאת כספים מחד, ומימון נרחב יותר בצורת הלואות
זולות לעיריות.

יגאל גרייף ממ"ק

ירושלים כ"ה
בשנת תשכ"ח
29 בינואר 1968

אלו פר. ס. זכוברג, הממונה על הקציבים
אל"פ ד. חירט, לשכת עוזר פר הנשחוק

סאתו המבחר הכללי, משרד העבודה

הגדרות: קציב משרד העבודה ביהודה והשומרון - 1968/69

רצ"ב העוק סכתבו של פר ד. קנטרוביץ לאל"פ ורדי בגדון, והסובחו
של קמ"ס עבודה.

אני חסה של נוהג מודר וחטר מקדים זה של דיון הקציבי, המתכסה
בהזמנה אנטי משרד העבודה לייבוט טעה אחת לפני הסוד שנקבע, מבלי
לשמור על כללי ברהל אלמנטרי של תאום סודים. יומר טזה אני חסה וסוהה
על החלטה נציב אגף הקציבים לקיים דיון הקציבי במקציב משרד העבודה
מלי ההתפתות נציב כלטחו של המשרד.

מאחר וגם בשלבים הקודמים של הכנה המקציב ליהודה והשומרון לא
קויים כל טגע עם אנטי המשרד, שהגיסו הצעותיהם המפורטות, לא בוחר לי
אלא לראות בכך שיטה עבודה מסולה, על כל המסתמס מכך.

בנטיבות אלה סוכן מאליו כי כל הצעה שהוגשה בגדון, אינה על
דעתנו. על טנה למנוע ההסתחוויות בוספות בגדון, שלבשה לא חטרמנה את
הנושא, אני טבקטכם להורות על דיון סידי בהצעה המקציב יחד עם נציבי
המשרד ובתאום חסס.

ב כ ה

חגוד לב-כוכב

המחוק: אל"פ ר. ורדי, ממקד יהודה והשומרון
פר ח. אנטיבט, הממנה למבחר הכללי
פר י. יקיר, קמ"ס עבודה
סא"ל ד. ארנון, ראש ענף כלכלה, ממלל צבאי
פר ד. קנטרוביץ, אגף הקציבים

האוצר

ירושלים, כ' בטבת תשכ"ח
21 בינואר 1968

51/32/3

אל: אל"ם רפאל ורדי, מפקד יהודה והשומרון

מאת: אגף התקציבים

הנדון: דיון על תקציב משרד העבודה

ביום 21.1.68 בקבעה פגישה בספרדנו לדיון על הצעת התקציב של משרד העבודה ביהודה והשומרון. לפגישה זאת הוזמנו, כפי שבקבע בניהל הכנה התקציב, כל הגורמים הנוגעים בדבר. קט"ם לענייני עבודה שהוזמן אי הוא לדיון לא הופיע לדיון ומסר באמצעות קט"ם לתקציבים שאיננו מסכים להצעת התקציב שהוגשה על ידי משרד הנסחון ואיבו מוכן לבוא לדיון.

התקציב בדון בין הגורמים שהשתתפו בדיון וסוכם.

ב ב ר כ ה

ד. קנטרוביץ

הצטקו: אל"ם דן חירם, משרד הנסחון
קט"ם עבודה, מפקדת יהודה והשומרון

מפקדת אזור יהודה ושומרון
מפקדת אזור יהודה ושומרון

28 בינואר 1968

אל"ם רפאל ורדי, מפקדת אזור יהודה ושומרון
מנכ"ל משרד העבודה
אל"ם דן חירם, משרד הנסחון
ראש ענף כלכלה
אגף התקציבים, משרד האוצר

הנדון: דיון על תקציבים - משרד העבודה

הפגישה שבקבעה ליום 21.1.68 לדיון על תקציב משרד העבודה ביהודה ושומרון, נקבעה ללא תאום מראש עם הח"מ. קיבלתי את ההודעה על מועד הדיון שעה לפני הסופר שבקבע, והודעתי שאין ביכולתי להופיע לפגישה בגלל שלא תואמה אתי מראש, וכך שאין אבי מוסמן לדון על סעיפי התקציב מאחר ולא קיבלתי הנחיות מהנהלת משרד העבודה.

ראוי לציין שנהצת התקציב שהוכנה על ידי האוצר ומשרד הנסחון לא הופיעו שני סעיפים עיקריים והם: חיבור מקצועי וחפסוקה.

(-)

יאיר יקיר
קצין מטה עבודה

ירושלים כח
במכת השכ"ח 97
בדנואר 1968

אלו טר. ס. זנדברג, הממונה על התקציבים
אל"ם ד. חירס, לשכת עוזר טר הבטחה

מאחז הפגהל הכללי, משרד העבודה

הנדון: תקציב משרד העבודה ביהודה והשומרון - 1968/69

רצ"ב החק סכתבו של טר ז. קנסרוביץ לאל"ם ורדי בדרון, והטובתו
של קמ"ם עבודה.

אני תמה על ברוג מודר וחטר מקדים זה אל דיון תקציבי, המתבטא
בהזמנת אנשי משרד העבודה לייחובם טעה אחת לכבי הפרעו טנקב, טכלי
למסור על כללי בוחל אלמנטרי של תאום טוצויים. יותר טזה אני תמה ומוחה
על החלטת בציג אנף התקציבים לקיים דיון תקציבי בתקציב משרד העבודה
טלי ההתמורה בציג כלטתו של המשרד.

מאחר וגם בטלבים הקודטים של הכנת התקציב ליהודה והשומרון לא
קויים כל טגע עם אנשי המשרד, מהגיסו הצעותיהם המפורטות, לא בותר לי
אלא לראות בכך טיטת עבודה טפולה, אל כל הטפתט טכך.

בנטיבות אלה טוכן טאליו כי כל הצעה שהוגמה בדרון, אינה על
דעתו. על טנה לטכוע ההתחוריות בוסטות בדרון, טלכטת לא השליטה אט
הנוטא, אני טקעטכט לחורות על דיון טייוי בהצעת התקציב יחד עם בציגי
המשרד וכתאום חטט.

ב ב ר כ ה

חברך לב-כוכב

החפזו אל"ם ר. ורדי, טטקד יהודה והשומרון
טר ח. אבינעט, המטנה לטנהל הכללי
טר י. יקיר, קמ"ם עבודה
טא"ל ד. ארנון, ראט ענף כלכלה, טטטל צנאי
טר ד. קנסרוביץ, אנף התקציבים

אל:

מאת:

הנדון:

יורטו איצ'א שוועקעס גראטיוו

שאלע צ"י משעז גוטתון קו 43

1 - 165 אלף א - 90 אלף 2 אלף 321

3 - נאוי אלע שוועז אנצאג

זשעטענדיג 21.1.68 (ה'תש"ח) א

אפטער ענדערע ווייניק הייליג שאלומה

אקטאבער (שעזע וועקעס צ)

4 - אענש פאלוה צומעק א ציון

קולט א משעז גוטתון

22

י. ק. ג.

מפקדת איזור
יהודה ושומרון

28 בינואר 68

אל"ם רפאל ורדי, מפקדת איזור יהודה ושומרון
מנכ"ל משרד העבודה
אל"ם דן הירט, משרד הבטחון
ראש ענף כלכלה
אגף התקציבים, משרד האוצר

הנדון: דיון על תקציבים, משרד העבודה

הפגישה שבקבעה ליום 21.1.68, לדיון על תקציב משרד העבודה
ביהודה ושומרון, נקבעה ללא תיאום מראש עם החתו"ם. קיבלתי את
ההודעה על מועד הדיון שעה לפני המועד שבקבע, והודעתי שאין
ביכולתי להופיע לפגישה בגלל שלא הואמה אתי מראש, וכן שאין אבי
מוסמך לדון על סעיפי התקציב מאחר ולא קיבלתי הנחיות מהנהלת
משרד העבודה.

ראוי לציין שבהצעת התקציב שהוכנה על-ידי האוצר ומשרד הבטחון
לא הופיעו שני סעיפים עיקריים והם: חיבור מקצועי ותמסוקה.

ק. ל. י. ז.
ראוי יקיר
עמית משה עבודה

DEPT. OF JUSTICE
WASHINGTON, D.C.

NOV 19 1954

UNITED STATES DEPARTMENT OF JUSTICE
DIVISION OF INVESTIGATION
WASHINGTON, D.C.

MEMORANDUM FOR THE DIRECTOR

RE: [Illegible text]

DATE: [Illegible text]

[Illegible signature and stamp]

התקציב מחיובים - 8 חבטים

- א. קצבום מקציבויים 8 - 1200 תלגובים.
- ב. הוצאה בהוצאה לפי 100 ש"ח חבטים 8
- ג. תמורה גמילה והוצאה - נסיון לפי 250 ש"ח ליום לכל תלמיד
- ד. הקצבום והקצבויים בהוצאה חנוכה קיימים, ואין צורך להסביר ציבור
- ה. הוצאה לקצבום לקיום הקצבום 14,400 ש"ח חבטים 8
- ו. הוצאה להקצבום 6 ש"ח 10 ש"ח חבטים 8 (כולל: קצבום חנוכה, חנוכה וכו')
- ז. הקצבום והקצבויים - צורך איתן הפקולטה חנוכה חבטים 8 חבטים 4 חבטים

- 1. גמילה - 30%
- 2. תמורה - 20%
- 3. הוצאה - 25%
- 4. תמורה חנוכה - 10%
- 5. הקצבום חנוכה - 15%

1500 x 10 x 250

15 000
25 0

75
30

375 000 0

תקציב

2,400,000

45,000

31,200

4,000

3,000

3,000

1,000

1,600

1,200

1,440,000

720,000

300,000

350,000

70,000

900,000

900,000

15,000

הפעולות

הפעולות הכספיות

א. אגודת ארץ

1. אגודת - סניף זקוק (4 אגודות)

2. אגודת נוספת

3. אגודת

4. אגודת אגודת וסניף

5. אגודת

6. אגודת אגודת

7. אגודת אגודת (סניף אגודת)

ב. אגודת הפעולות

1. אגודת - סניף אגודת אגודת

2. אגודת - " " אגודת

3. אגודת אגודת

4. אגודת

ג. אגודת אגודת הפעולות

1. אגודת אגודת אגודת

2. אגודת אגודת אגודת אגודת

אמ

הקריה, כ"ה טבת תשכ"ח
26 ינואר 1968

מס' ני/862

לשכת עוזר שר הבטחון

מפקדת אזור יהודה ושומרון (3)
מר אלכסנדרון-קרן קיימת לישראל (3)
אל"ם מ' שמגור - הפרקליט הצבאי הראשי
מסכ"ל אג"מ/הגמ"ר
קצין אג"מ/פקוד מרכז

הגדון: דרכים ביהודה ושומרון

בדיון אשר התקיים במשרדו של אל"ם דן חירום ביום 25.1.68 סוכס
לאסור:-

1. הקרן הקיימת לישראל תגייס את הפועלים לעבודות ותבצע את התשלומים לפועלים.
2. מע"צ יעביר לקרן הקיימת סבלאות שכר המחייבות באזור וגובה השכר אשר יז'לם לא יחרוג מהאסור בטבלאות הב"ל.
3. הקרן הקיימת תעביר מידי חודש בחודשו למפקחת האסור חשבון המשכורות ששולמו לפועלים. מפקדת האזור תבצע את ההעברה התקציבית לקרן הקיימת בהתאם לחשבונית הב"ל.
4. הקרן הקיימת תודיע למושל המקומי את מועדי התחלת וסיום העבודות בשטח הנפה.
5. הקרן הקיימת תספק את כלי העבודה לפועלים היומיים.
6. מר חנוכי ממפקדת האזור ישמש כקצין קשור בין המפקדה ובין הקרן הקיימת; פרט לאזור הנקעה; וזאת כדי לעדכן את מפקדת האזור כאשר למספר הפועלים המועסקים ע"י הקרן. מע"צ אחראי על קשור כב"ל לגבי דרך הירדן.
7. מפקדת האזור/היופץ המשפטי תוציא את צווי ההפקעה הדרושים.
8. מפקדת הפרקליט הצבאי הראשי מחבקשת לסייע בעריכת הצוים ולרוא את הוצאתם.

ב ג ר כ ה ,

צ' אלאור - סא"ל

צא/אמ

15 - קולנוע - מדינת ישראל

עבודת - כנסת - מועצה
ממשלה - מועצה

מדינת ישראל - מועצה - כנסת

מדינת ישראל - מועצה - כנסת

~~מדינת ישראל - מועצה - כנסת~~

מדינת ישראל

מדינת ישראל

מדינת ישראל (מדינת ישראל)

מדינת ישראל
מדינת ישראל
מדינת ישראל
מדינת ישראל

מדינת ישראל

15/4/68

40/3

מוגש ע"י מר ד. אייזנברג

16.1.1968

1. עבודות במחנות ושטחים צבאיים אחרים.

- א. כיום מבוצעות ע"י מע"צ עבודות שפוץ בלבד.
- ב. עבודה בנוי חדשות מבוצעות ישירות ע"י משרד הבטחון או חיל הנדסה.
- ג. במחנות בהם המפקדים מתגזרים להעסקת עובדים מקומיים, מבוצעות העבודות ע"י עובדים ישראליים המופעלים גם הם ישירות ע"י חיל הנדסה או משרד הבטחון. טרם התגברנו על בעיות וקשיים הכרוכים בכניסה ועבודה במחנות, וזה בכל שלבי ההכנה והביצוע, שהם:
 - סיור מוקדם של עובדי המחוז המקומיים להכנת מדידות ואומדנים.
 - סיור מוקדם עם קבלנים להכנת המכרז ותוך כדי הביצוע עצמו.
 - ברוב המקרים הצלחנו לבצע את העבודה תוך הסגבלות הנ"ל, כתוצאה מכך אבדנו זמן רב, נוסף לזה מוצמד מפקח ישראלי קבוע לטיפול בנושא. היו גם מקרים בהם נאלצנו להפסיק את העבודה לגמרי כיוון שמפקד מחנה, זה או אחר, מתנגד להכנסת עובדים מקומיים; במשטרת יריחו, מחנה ג' פסליק, עבודות פנים בניח החולים הצבאי בשכם.

לשאלת ע"י
 מ"מ אלוף מ"מ
 מ"מ אלוף מ"מ
 מ"מ אלוף מ"מ
 מ"מ אלוף מ"מ

ד. חוסר בעלי מקצוע בעלי רמה ובעיקר באזור הדרומי, רמאללה - חברון, וזה כתוצאה מזרימת בעלי המקצוע לישראל.

נמצאים בעלי מקצועות מדרגות שלישית ושביעית.

אנו מאורגנים כיום לביצוע עבודות בכוחות מקומיים או בקנה מדה מוגבל עם קבלנים ישראלים. אין עדיין בידינו הכלים לבצוע עבודות ע"י קבלנים ישראלים בקנה מדה גדול יותר. עדיין לא נדרשנו לבצע כל עבודה חדשה במחנות ולא כל שכן בצרע ע"י גורם ישראלי.

2. ציוד ורכב

מזה מספר חדשים אני חוזר על הנושא הציוד והרכב. לפני כחדש קבלנו אשר לשחרור שני "סטיוויבטים" עם הנועה קדמית. שנוע ומעלה התרוץ בציג מע"צ לאחר ולשחרר לפחות אחת המכוניות, בו בזמן הקצין שאחז ברכב התחמק מדי פעם. ביום ראשון האחרון הצליח סוף סוף לאתר את המכונית ולשחררה, מכונית שניה עדיין לא שוחררה. החרעתי לא אחת שללא ציוד ורכב מתאים לא נוכל להתגבר על עבודות חרום. השלב האחרון הנכית זאת.

3. עובדי עזה בכביש יריחו - בית שאן

כתוצאה מהתוספת הכספיות המיוחדות לעובדי עזה וכן הזרימות והתנאים הבטחוניים במקום יעלו הוצאות בצרע הכביש, ראה פרוט רצ"ב.

4. תקציב עבודות כבישים

התקציב שהוגש מנוסס על הכבישים שאושרו לבצוע והוא כולל העסקה ממוצעת של כ-3500 פועלים ליום. בקשתי לשריין סכום נוסף לרוטת התעסוקה עליו יוחלט. כיום מועסקים על ידנו בכבישים למעלה מ-7000 איש והדרישה גוברת להגדלת הספר, במידה ונעסיק בקצב זה נגמור את התקציב באמצע השנה. אי לכך יש לקבוע מראש את תקרת המועסקים ולשריין את הסכום בהתאם.

5. פקוח על העבודות

מחוסר מועמדים טרם אוישו כל המשרות הסכניות הפניות בחקן. כיום מבוצע הפיקוח על העבודות והפועלים לפי שיטת המדגם. בנוסף לפקוח הנ"ל מוטל על המפקח לתאם את העבודות במחנות ובאזורים בטחוניים עם המושלים והמפקדים, נושא זה ברזל חלק בכבוד מזמן המפקחים. רצוי לקבוע צווחות פקוח מיוחדים על העבודות והרשומים.

6. חתימת חוזים.

צו מס' 102 בדבר סמכות חתימה לגבי עסקות עם גורמים ישראליים. מצו זה יוצא שכל הזמנה חומר או חרזה קבלני (וכאלה יש למאות) יש להחתים את החשב במפקדה ובציג משרד הבטחון. לא ברור מדוע יש להחתים גורם נוסף את משרד הבטחון, כאשר קיימת הרשאה לפי חוק נכסי המדינה המאפשר להנדס מע"צ ביהודה ושומרון לייצג את הממשלה וכן מדוע חשב המפקדה ולא חשב מע"צ.

צו זה אם יקויים ככתוב וכלשונו יכביד ויטרבל את העבודה השוטפת. לדברי היועץ המשפטי של הממשל, ההרשאה לפי חוק נכסי המדינה האמור חלה על כספי ממשלת ישראל ולא על תקציב הממשל. אי לכך, החלטה מבכ"לים בלבד יכולה לבטל ולתקן צו זה.

SECRET

1. This document contains information...

2. The information contained herein is classified as Secret because its disclosure would be injurious to the national defense.

3. This information is to be controlled by the Department of Defense.

4. It is to be disseminated only to those personnel who have a valid need to know.

5. This information is to be controlled by the Department of Defense and its agencies, and is to be disseminated only to those personnel who have a valid need to know.

6. This information is to be controlled by the Department of Defense and its agencies, and is to be disseminated only to those personnel who have a valid need to know.

7. This information is to be controlled by the Department of Defense.

8. This information is to be controlled by the Department of Defense and its agencies, and is to be disseminated only to those personnel who have a valid need to know.

SECRET

9. This information is to be controlled by the Department of Defense and its agencies, and is to be disseminated only to those personnel who have a valid need to know.

SECRET

10. This information is to be controlled by the Department of Defense and its agencies, and is to be disseminated only to those personnel who have a valid need to know.

SECRET

11. This information is to be controlled by the Department of Defense and its agencies, and is to be disseminated only to those personnel who have a valid need to know.

SECRET

12. This information is to be controlled by the Department of Defense and its agencies, and is to be disseminated only to those personnel who have a valid need to know.

SECRET

13. This information is to be controlled by the Department of Defense and its agencies, and is to be disseminated only to those personnel who have a valid need to know.

14. This information is to be controlled by the Department of Defense and its agencies, and is to be disseminated only to those personnel who have a valid need to know.

ע ב ו ר

מקרה איזור
יהודה ושומרון
568 -
11 ינואר 1968

רע"ג כלכלה
מפקד האיזור
אל"ם דן הירש
רס"ם בן אלקנה
סג"ל משרד הכבודה
מנהל מע"צ
ס/מנהל מע"צ בביטום

Handwritten notes:
מחנה
אלה
22/1/68

הנדון: תביע ירדנו - ג' יפסלית - ביהמ"ש - מועלי עזה.

הקרה שמוערת לייקור המצוק של חכמים הנדון כחובצת מסלומים נוספים
והחגמים המיוזמים למועלי הרצועה

החובצת המפורי חובצ ומסכמת ב - 2,960,000 ₪ - וב - 300,000 ימי עבודה.
אומדן זה מלוטס על החגמים הקיימים באיזור יהודה ושומרון (ולא על מועלי
הרצועה).

עם העברה המועלים צפו קבוצות חריגות:

א. חומת 96 למטר המבוצעת כמחולקת ל"ראים":

כאם נמלים מהמחוקת הנוכחית ונכנסו את המבוצות על המוקד
שונה של המצוקים למקומיים (כיום המבוצות אינה מבוצעת אף
ל - 90% מהמוקד המצוקיים המקומיים ואת נחית אוטומטיים
נבית שמוך הקומה מבירה נצליה באמצעים שונים להעלות את
המחוקת) נקבל 300,000 ימי עבודה למי - 6 ל"י ליום
סה"כ 1,800,000 ל"י, 5% מסכום זה - - - - -

90,000 ₪ -

ב. חומת של 5, - לעבור נסיעה לעזה על כל 12 ימי עבודה:

100,000 ₪ -

אמר 20,000 נסיעות א - 5, -

ג. חלום סכר עבודה קמית בחורט:

4000 מסלומים לעזרה מחייב העמק שלם נוסף + רכב + יומרים
+ טויל במקורם הסכנות סה"כ חומת של כ - 4000 ₪ למודם
או חומת של 0,08 ₪ ליום עבודה

24,000 ₪ -

0,08 x 300,000

ד. הובלה יום דובית:

למקום המבוצות וחזרה חובצות הנסיעה למי 1,20 ₪ (ממוצע לראים)

360,000 ₪ -

1,20 x 300,000 ימי עבודה - - - - -

574,000 ₪ -

סה"כ חומת - - - - -

מכום זה כמובן לא כולל חומת עקב המוקד במוכה, ומכוססת על
החובצת משרד אוטומטיים המוקד המועלים הגיע למסוקת השונה למקומיים.

החובצת אבטעה 1600 חיילים למודם שמוך לשעה מחייב החחלה עבודה
המועלים במעמייים למני כן אלא אף כן נחזיק לעזרה 40 כלי רכב
מאורים להובלה בזמן אמר, העולה זמן מחייבת טענות המבוצות.

Handwritten notes:
2
22/1
19/2/68

Handwritten signatures and notes:
9/1/68
מחנה
22/1/68

סעיף ד' ו - ה' אינם מהיחסים במיוחד למפעלי עזה
אלא הוצאה שהדרישה הכתובה של צ"ל.

הסך העבודה כפי ש' יפליק בית-אחד

המרחק בין יריחו לב' יפליק כ - 35 ק"מ. הסעה מפעלים הלוחך
ומזב יום יום מעל למרחק זה בחוסמה כל המגבלות שהוזכרו לעיל לא
המאיר מרוב זמן לעונה עבודה.

כן יעלו הוצאות הנסיעה מעל ומעבר לחיוב לעיל, המסכמה המסומנת,
שמכרתי להסך של המפעלים כמכרבוזת הג' יפליק.

ד. איזנברג
מאין טעה מע"צ

מפקדת
יהודה ושומרון
564 -
1968 קנואר
14/1/68

משרד האבטלה
ירושלים

12.1.68
א"י - ב"ג
א"י - ב"ג
דו"ח אבטלה נכון ליום 3.1.68

אל: מרסל הלני האבטלה

י"י י"י

כ ב י ש י ם

1. החזקת כבישים בכל המחוזות נמשכת כרגיל, יעבודות זיכוח נדחו בגלל הגשמים.
2. כביש שכם - דמיה - לעני במר , העבודה המתוכננת לשנת 67/68.
3. " ש"ס - סול כרם - העבודה נמשכת.
4. בכביש חוסן - מבואות בית"ר - בגלל הגשמים נדחה סיוח העבודה.
5. כבישי חברון - באר שבע - ממשיכים בהרחבה.
6. כביש אל מלח - בית שאן - ממשיכים בעבודה.
7. סחנה בתין - העבודה התחיל בשבוע הבא ותמשך כ - 45 יום.
8. כביש יריחו - ג'יפטליק - אחר האבענו חוך הקופה ארוכה למכסיות 300 פועלים מעזה "מלח" כ - 1500 פועלים נוספים חוך יומיים ובעוד יום יגזע מספרם למעלה מ - 2000.
9. קליית המעסוף זה בעת-אחת בעבודה, ובטיחות האין בחוסם פנהלי עבודה ר זיי או בעלי מקצוע יוצר ביום וקייים, נוסף לכך הועמד תנאי של השלום משכורת אחת לשבועיים, הווה אומר 4000 משכורות לחודש.
10. כביש ג'יפטליק - בית-שאן - הרכבת המרורים והלטים הסתיימה סיפור הסיכונים המסוכנים בתכנון והמודדים יצאו למדידה וסימון.
11. כביש לטרון - עבודות הרחבה והיקונים נמשכות.
12. כביש אל-ג'יב - עבודות הזיפות נדחו בגלל הגשמים.
13. כביש לובן - שכם - ממשיכים ביחבת הכביש, 30% מהתכנון הושלמו.
14. כביש רמאללה - לובן - " " "
15. כביש קלקיליה - חבלה - העבודה נמשכת.
16. כביש ירושלים - יריחו - בק"מ ה - 27 העבודה נמשכת.
17. סבסטיה - אין שינוי.
18. כבישים למג"ב - מחכים לקביעת העדיפויות ממג"ב.
19. כביש חברון דהריה - ממשיכים בתקונים, כחוצאת מהגשמים הכביש נהרס במהירות ואין אפשרות להקיר בגשמים.

19. מספר הפועלים המועסקים:

סה"כ		כבישים		בניינים		
קבלנים	ישיב	קבלנים	ישיב	קבלנים	ישיב	
40	1575		1500	40	75	א. מחוז שכם - יומיים
85	1676		1636	85	40	ב. " רמאללה - "
40	2040		2000	40		ג. " חברון "
	1680		1680			ד. פועלי עזה
	130					ה. קבוצים
167	7104	כ"				

11

.....

.....

.....

.....

.....

.....

.....

.....

.....

.....

.....

.....

.....

.....

.....

.....

.....

.....

.....

.....

.....

.....

.....

.....

.....

.....

.....

.....

.....

.....

.....

.....

.....

ב נ י י ט

1. בית הסוהר בשכס:

תוספת העבודה במגדלי החמירה בשלבי סיום - נתקבלו דרישות נוספות, ממשיכים לפי הזמנות חדשות.

2. בתי ספר במחוז שכס:

נתקבלו אי יורים לביצוע, והעבודה התחיל בשבוע הבא.

3. בתי ספר במחוז חברון:

ניתנה הוראה בצוע לעבודות החזקה ב - 18 בתי ספר.

4. בתי ספר במחוז רמתללה:

מחכים להקציב עבור בית ספר ביריחו ומכינים אומדנים עבור 4 בתי ספר. נוספים.

5. בית המשפט ברמתללה:

העבודה הסתיים בזמן הרוב.

6. מתנות צה"ל:

א. מתנה אדוריים - העבודה נמשכת.

ב. מתנה רפאח העבודה נמשכת, מכינים סכרז לעבודות חדשות.

ג. מתנה כפר עציון העבודה נמשכת.

ד. קשורה יריחו - העבודה הופסקה כתוצאה מהתנאים שיחידה צה"ל החדשה העמידה בפנינו. התנאים שאינם מאושרים עבודה סדירה.

ה. בית חוליס צבאי בשכס גומרים יציקת רצפות בצריפים וממשיכים בחיקון מגדל מים.

ו. סדנא יריחו - הכביש בבצוע. בינוינים - העבודה התחיל בשבוע הבא.

ז. סדנא ג'יפטליק המכרז בשלבי הכנה.

ח. מבנים במחנה בעל הצור בשלבי סיום.

6. סבנה בית הדן - שכס -

כתוצאה ממזא ומתן עם הקבלן מסתכמת העבודה בסך של - 210,000 ₪, מחכים להחלטה והעברה הקציבית.

7. בתי חוליס

א. בית חוליס בחול כרם - העבודה הופסקה בגלל בירורים עם הקבלן.

ב. בית חוליס הישן בשכס - העבודה נמשכת.

ג. בית חוליס חברון - נמסר אומדן חדש.

8. עבודות זונות:

א. מקומות קדושים לזמרונים בשכס - מחכים להלתטו הטופית של קמ"ט דתות בנוגע להקצבה הכספית.

ב. שמואל הנביא - העבודה נמשכת.

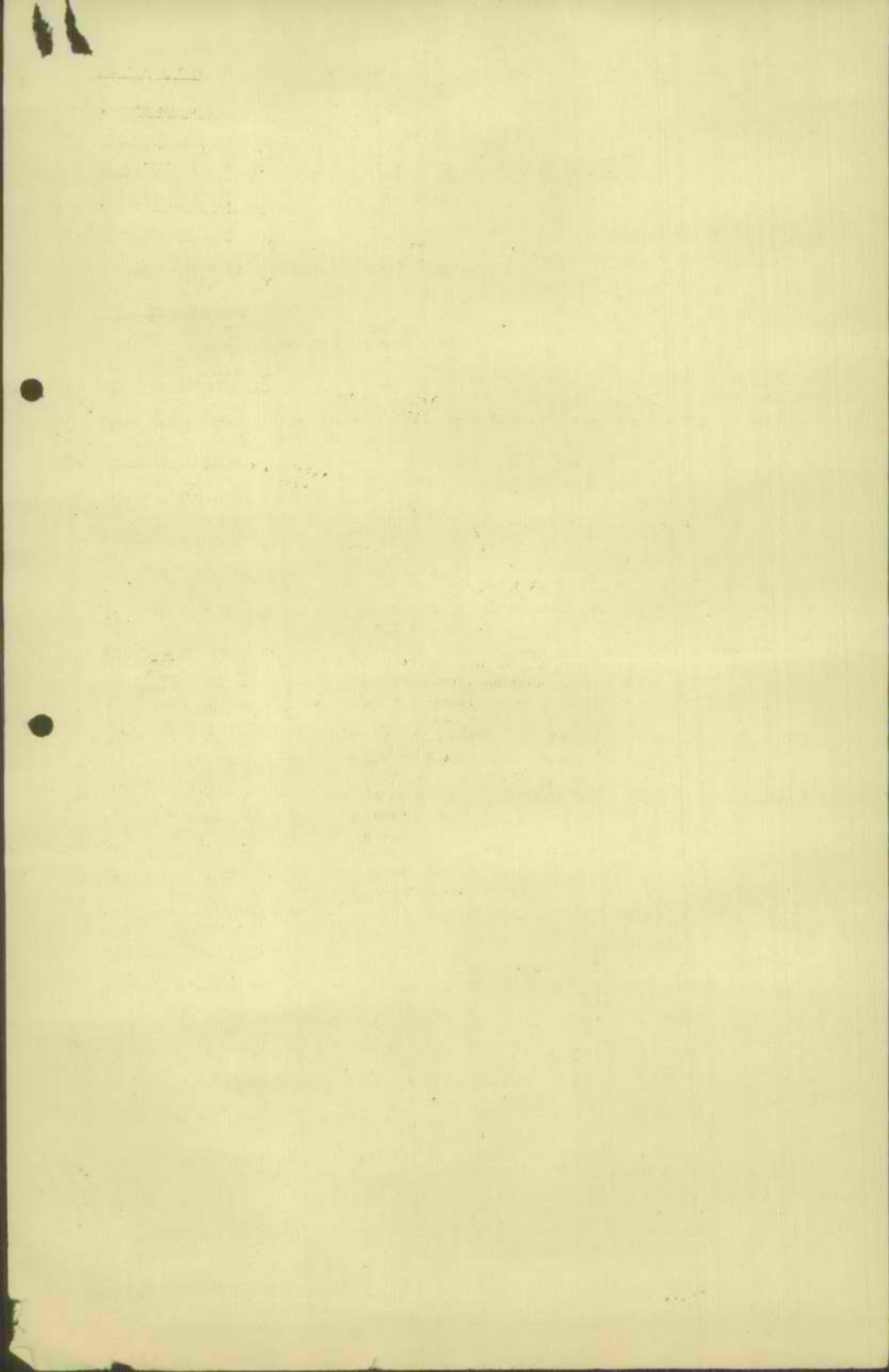

ג. גזר אלגנטי:

- (א) חתנה מכס לירקות עבודת כביש, הרחבת וטיפוץ בניינים הוצלס, מקימים סככה רכב.
- (ב) חתנה מכס ליד המחסום כולל כביש גישה - מאחר וחמכנה י"ץ נוען ככל-שמחננים טפח מחקלקלים טפחיים, למרות זאת העבודה מחקדמה לקראת גמר.
- ד. סככה למוסל הברון - ורמאללה - בעבודה.
- ה. סככה למוסל בית לחם - יטנס עכובים בגלל חוסר קרקע מתאים.
- ו. לוחות טדעות - טרם קבלנו מהמוסלים מקומות הצבת התמרורים.
- ז. סככות עבור מוסל ג"נין - בחלבי סיוס.
- ח. סככות עבור מוסל טול-טרם. - העבודה הושלמה.
- ט. חתנה יכס דמיה - לאחר גמר אישור הקרקע ויציקת יסודות עבור הצריף. שונה מקום התחנה, הוחל בעבודה במקום החדש.
- י. משרד רשוני הברון - נחנה הוראת בירוע למרות חסרם קבלנו העברה תקציבית. (בהתאם להוראת דב ארנון)
- יא. סילוס סטנדרטי למוסלים - בביצוע.

10. כ ל ל י:

רכב וציוד:

הדחור רכב אחד בלבד מתוך השניים עבורם קבלנו אשורי החזרה.
לא התקבלו אשורים לרכב או ציוד נוסף.

קצין מטה מע"צ

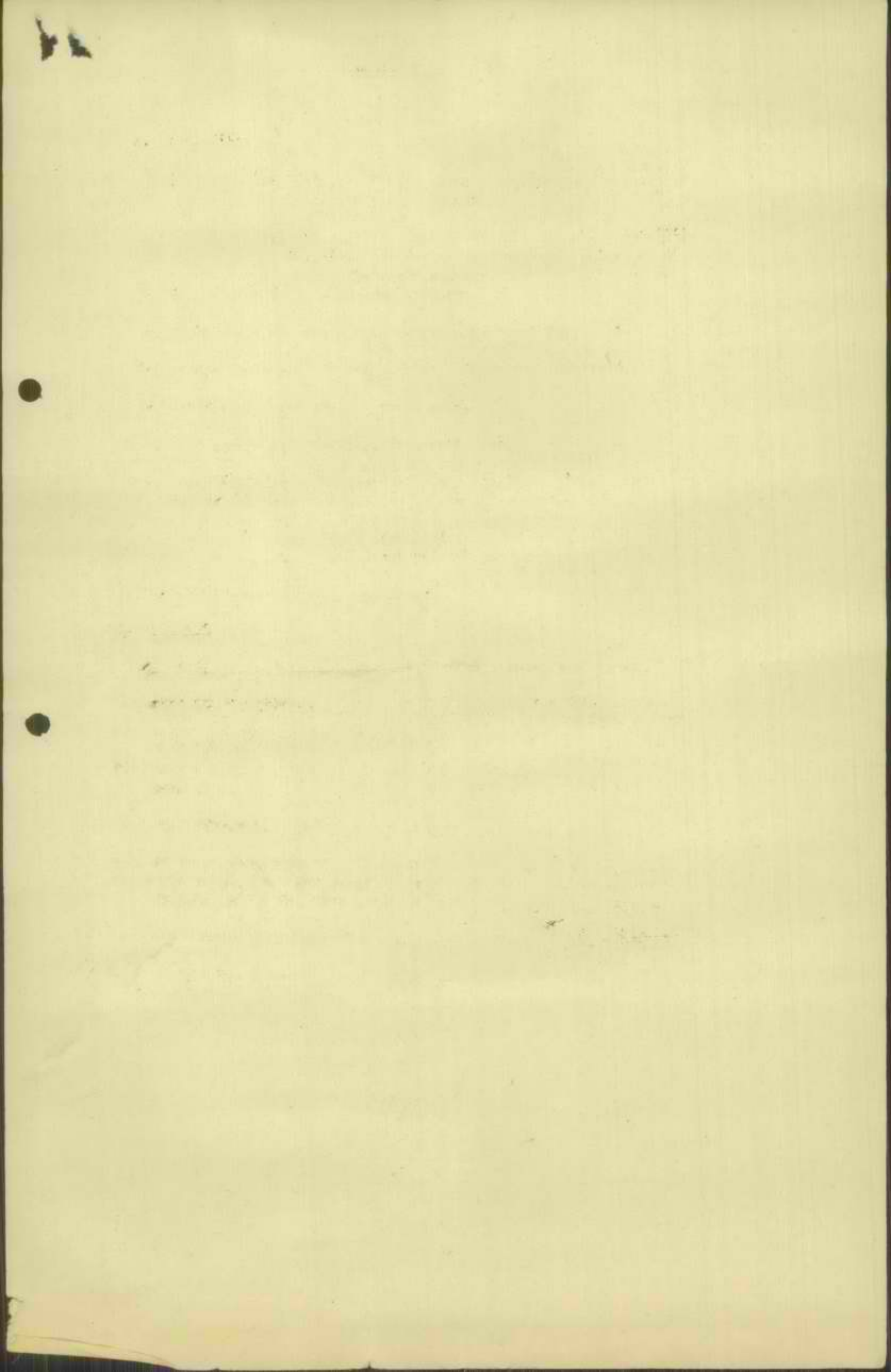
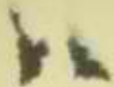

הקריה, כ"ח טבת תשכ"ח
26 ינואר 1968
טט, נז/862

לשכה קודם שר בטחון

מפקדה אזור יהודה ושומרון (3)
פת אלכסנדרון-קרן הקיימת לישראל (3)
אל"ם מ. שמגר-המפקח הצבאי הראשי
מטכ"ל אב"ט/הגמ"ר
קצין אב"ט/מקוד מרכז

הנדון: דרכים ביהודה ושומרון.

לציון אשר התקיים במסדרו של אל"ם דן חירם ביום 25.1.68 סוכס לאמור: -

1. הקרן הקיימת לישראל תביים את הפועלים לעבודות ותבצע את החלטות הפועלים.
2. מע"צ יעביר לקן הקיימת מבלאות שכר המתייבנות באזור וגובה השכר אשר ישולם לא יחרוג מהאמור במבלאות הנ"ל.
3. הקרן הקיימת תעביר מדי חודש בחודשו למפקדה האזורי חשבון המסכורות שוטמו לפועלים. מפקדה האזור תבצע את ההעברה החקציבית לקרן הקיימת בהאם לחשבונות הנ"ל.
4. הקרן הקיימת תודיע למושל המקומי את מועדי התחלה וסיום העבודות בייטת הנגה.
5. הקרן הקיימת תספק את כלי העבודה לפועלים היומיים.
6. מר הבושי ממפקדה האזור ישמש כקצין קשור בין המפקדה ובין הקרן הקיימת מרש לאזור הבקעה, וזאת כדי לעיכך את מפקדה האזור כאשר למטמר הפועלים המועצקים ע"י הקרן. מע"צ אחראי על קשור הנ"ל לגבי דרך הירדן.
7. מפקדה האזור/היועץ המטמטי תוציא את צוי המפקדה הדרושים.
8. מפקדה המפקח הצבאי הראשי תחבקט לסייע בעריכת הצוים ולודא את הוצאתם.

ב ב ר כ ה,

צ.אלאור - טא"ל

האוצר

ירושלים ב' בטבת תשכ"ח
21 בינואר 1968

5 | 32 | 3

אל : אל"ם רמאל ורדי, ממקד יהודה והשומרון

סאה: אגף התקציבים

הגידון: דיון על תקציב משרד העבודה

ביום 21.1.68 נקבעה פגישה במשרדנו לדיון על הצעת התקציב של משרד העבודה ביהודה והשומרון. לפגישה זאת הוזמנו, כפי שנקבע בנוהל הכנה התקציב, כל הגורמים הנוגעים בדבר. קמ"ט לעניני עבודה שהוזמן אף הוא לדיון לא הופיע לדיון ומטר באמצעות קמ"ט לתקציבים שאינו מסכים להצעת התקציב שהוגשה על ידי משרד הכסחון ואינו מוכן לבוא לדיון.

התקציב גידון בין הגורמים שהשתתפו בדיון וסוכם.

ב ב ר כ ה,

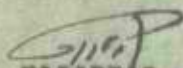
ד. קטוביץ

התק: אל"ם דן הירס, משרד הכסחון
קמ"ט עבודה, ממקדת יהודה
והשומרון

1954

RECEIVED
18 DEC 1954

A. J. C.

TO: THE DIRECTOR, FBI

FROM: SAC, NEW YORK

RE: JAMES EARL RAY

On 12/15/54, James Earl Ray, alias 'J. Edgar Hoover', was arrested at New York City, New York, by Special Agents of the New York Office. He was taken to the New York City Jail, where he was held until 12/16/54, when he was transported to the Federal Reformatory for Women, Alderson, West Virginia, for confinement.

Enclosed for the Bureau are two copies of a letterhead memorandum.

J. Edgar Hoover

Very truly yours,
Special Agent in Charge

ע"ד האגודה יהודה	
מס' תעודת הזהות - 68-111	
שם	אליהו
תאריך	1968
מס' תעודת הזהות	68-111

מספר תעודת הזהות
564
8 ינואר 1968

רע"ג כלכלה
מס' האיזור
אל"ם דן חירם
מנכ"ל משרד העבודה
מנהל מע"צ
ס/מנהל מע"צ כבישים

הנדון: פועלים מעזה.

לאחר הקומה שמוכתה של פתרון כפועלים מעזה הוצגנו חוץ יומיים
בכ- 1500 איש מעזה וחוף מספר ימים יגיע מספרם מעל ל- 2000 איש.
קליטה והפעלה כמות כזאת של אסטרטג יוצרה בעיות קשיים לא
רביילים -

- א. אין מנוס מצדוק מנהלי עבודה (מכל הדרגים) ורשמים מאזורי
יהודה והשטרוך וכן בעלי מקצוע אחרים, מאחר ולא קיימים
כאלה מהרצועה.
- ב. באין אפשרות לפזר את העובדים ליינה לאורך חוץ הכביש מחייב
הדבר להטיעם יום יום הלוח ושוב למקום הרכוז הנמצא בקצה
החואי ופרוטר, העסקת עשרות כלי רכב וההוצאות הכרוכות בכך.
- ג. החנאי שהוצמד לענינו לשלם פעמיים בחדש אומר שלום ל - 4000
איש ומקלה כחורט, וזה מחייב מנגנון בפני עצמו.
- לכבוע העבודה הוכנן העסקה מכסימלית של 2000 איש, וזה כמובן
חוץ הגדלה הדרגתית.
- מאחר והועמדנו בפני עובדה נעשה הכל לקליטתם והפעלתם.
- קליטה פועלים נוספים לעבודה זו בלחי אמטריה וכוויאי לא מילב זה.
- במידה והממשל קומד להעביר פועלים נוספים רצוי להעבירם לטרויקטים
אחרים, וזאת כמובן חוץ מנגנון ומאום.
- לפיכך בר בצוע מיידי להעסקת פועלים! כביש פתח - עין-גדי.

12/1
14/1
אליהו ח'אלין
1968

ד. איזנברג
קצין טעם מע"צ

TABLE

Year	1950	1951	1952	1953	1954	1955
...
...
...
...
...

[Faint Title]

[Faint text paragraph 1]

[Faint text paragraph 2]

[Faint text paragraph 3]

[Faint text paragraph 4]

[Faint text paragraph 5]

[Faint text paragraph 6]

[Faint text paragraph 7]

[Faint text paragraph 8]

[Faint text paragraph 9]

[Faint text paragraph 10]

[Faint text paragraph 11]

[Faint text paragraph 12]

[Faint text paragraph 13]

[Faint text paragraph 14]

[Faint text paragraph 15]

[Faint text paragraph 16]

[Faint text paragraph 17]

[Faint text paragraph 18]

[Faint text paragraph 19]

[Faint text paragraph 20]

[Faint text paragraph 21]

[Faint text paragraph 22]

[Faint text paragraph 23]

[Faint text paragraph 24]

[Faint text paragraph 25]

[Faint text paragraph 26]

[Faint text paragraph 27]

[Faint text paragraph 28]

[Faint text paragraph 29]

[Faint text paragraph 30]

[Faint text paragraph 31]

[Faint text paragraph 32]

[Faint text paragraph 33]

[Faint text paragraph 34]

[Faint text paragraph 35]

[Faint text paragraph 36]

[Faint text paragraph 37]

[Faint text paragraph 38]

[Faint text paragraph 39]

[Faint text paragraph 40]

[Faint text paragraph 41]

[Faint text paragraph 42]

[Faint text paragraph 43]

[Faint text paragraph 44]

[Faint text paragraph 45]

[Faint text paragraph 46]

[Faint text paragraph 47]

[Faint text paragraph 48]

[Faint text paragraph 49]

[Faint text paragraph 50]

מפקדת חינוך וקליטה
התורה והמוסר

7 באוגוסט 1968

מפקד יהודה והשומרון
ראש ענף כלכלה
ט.ו.כ.
משל שכט

הודעה : העדה אינפולרטיבה

להלן אינפולרטיבה הנמסרת לפי :

- א. לאחריה ביקר בשם היהודים ענף מר המוד במטלת ירון מר ה' ג אלדן אל ביטר.
- ב. הנ"ל נפגש עם שנהלי וערכי מטרד המוד באיזור שכט ירושלים. סיבל הורה ומטרד הנראים לעסיר.
- ג. הנ"ל הבטיח לפקודי המשלה כי מטלת ירון החליטה להמשיך תלמוד משכרת לפקודי המשלה ע"י הקמת הסכמים בחטובות בעמק. האיזור לתקופה של 6 שנים.
- ד. ראש ענף שכט מר כנען הביא 100 אלה דינאר לנולקה באיזור יהודה והשומרון.
- ה. מספר אפלאר פקודי משלה בתקשרו להגיד לעמאן לשיחה עם ראש המשלה ירון.

מטריד רבו
ב / 2571 סטה ענברה

לידיעה
מנכ"ל מטרד העבודה
מנכ"ל מטרד העבודה

אויגין
28/8
22/1
מ.א.ח.
21/1/68

מפסח איזור
יהודה ושומרון

5 בינואר 68

אל : מנחם מנדל מנחם מנדל

פ"צ"ב דו"ח חצי שנה כל פעולות משרד הכרזה.

בברכה,

מ. ק.

ד"ר יצחק
קצין מטה פרוזה

~~אשריאל~~
~~מנדל~~
מ. ק.
10/1/68

דו"ח חצי שנתי ליום 31.12.67

1. כללי

בתקופת כהונת השלטון היורדני פעל משרד העבודה והסעד כמשרד אחד. משרד העבודה טפל בשטחים הנאים:-

- א. פקוח על העבודה
- ב. יחסי עבודה
- ג. קואופרציה
- ד. חנוך מקצועי (השתלמויות)
- ה. פקוח על איגודים מקצועיים

עם הפעלת השרותים ע"י הממשל הצבאי היה הכרח לפצל את המשרד לשניים: לעבודה וסעד וזאת ע"מ לאפשר מתן הבחירות לעבודה בהתאם למדיניות המשרד הברגע בדבר ובתוארם עם שלטונות הממשל. למרות הקשיים בארגונו מחדש כחידה נפרדת של משרד העבודה הגענו להסדרים גאוניים לגבי פיצול המשרד לסעד ועבודה.

2. ארגון

משרדנו השתדל להפעיל את מרבית השרותים שביתנו בעבר, יחד עם זאת עומד היום כח אדם המועסק על ידנו בפחות מ-50% מכח אדם אשר הועסק בזמן שלטונות ירדן.

יחידות המשרד בנויים לפי 3 נפות

- א. חדרון בית לחם
- ב. דמאללה יריחו
- ג. שכס ג' בין טובאס קלקיליה טול כרם

3. פקוח על העבודה

עיקר תפקידי היחידה מוגדרים בתוך העבודה היורדני הכולל פקוח על הבטיחות במפעלים, הנאי עבודה. לגבי הפקוח במפעלים נוצל הטלב הראשון של ההתארגנות לקבלת דו"ח על מצב הבטיחות במפעלים ועל מידת הפעלתם. ההנחיות למפקחי העבודה הם להמשיך בעבודתם באותו אופן בו פעלו בעבר. יש לציין כי שיטת העבודה תואמת את שיטות הנהוגות בישראל ובהתאם לשיטת המנדט הבריטי.

מדי פעם יש פניות של המפקחים לתדרוך ולימוד שיטות פקוח במסגרת זו בערך סיור למפקחי העבודה במספר מפעלים בישראל לשם עמידה על צרכי הפקוח והבטיחות בעבודה. הצבאיים בישראל. כן נערך סקר תחנות הדלק בגדה ע"י מפקח עבודה ראשי. סקר זה הראה כי באופן כללי אפשר לציין שתחנות הדלק במצאות במצב מרובח, אבל לרוב אינן מהוות סיכון בטיחותי ומסור. "ההזבחה מתבטאת בעיקר בחוסר שרותים סניטריים, בצורות אורזר אינם מכוסים ברשת, קרבה יתירה של המשאבות לרחוב כך שהמכוניות עלולות לעמוד בכביש בזמן התדלוק (סכנה של תאונות דרכים בעת התדלוק וסכנה שריפה עקב זאת). במקרים מסויימים הותקנו גורות חשמל מעל למשאבות נבזין מבלי שאלה אוטמו מפני התפוצצות, כן במצא מספר לוחות בתיכים וחשמל שהיו במצב לא תקין ומהווים סכנה של שכת חשמל לעובדים." ממצאי הסקר הועברו לממשל ולקמ"ס דלק.

לסיכום יהיה צורך במשך הזמן בהיקובים ושיפורים יסודיים, למרות שאין סכנה מידית גדולה, רצוי לדרוש בינתיים בכל התחנות שיתקינו מכשירים מספיקים לכיבוי אש.

חומר נפץ

מתוך רגישות לנושא השמוש בחומר נפץ בגדה ע"י הערבים בתקבל לעבודה מפקח עבודה ישראלי המטפל בתאום עם מושלי הנפות בכל נושא השמוש בחומר נפץ כולל מתן רשיונות לצרכנים ופיקוח על יצרבים.

סקר שנעשה בנושא זה הראה כי חלק גדול מהמחצות שפעלו לפני המלחמה בעזבו ובכל הנפות פועלות כ-15 מחצות. בחלקן מפיקות אבנים לבנין. מחצות אלו זקוקות לחומר נפץ לטיצוף הסלעים. כן זקוקים לחומר נפץ צרכנים בודדים המבצעים עבודות בגיה שונות, חציבת יטודות, חציבת בורות מים ובורות שופטין.

חומר הנפץ הנמצא בשמוש בגדה הוא אבק טריפה שחור, חומר זה מיוצר ע"י 6 בתי חרושת הנמצאים באיזור חברון רמאללה ושכם.

בקבעו סדרי הגשת בקשות ע"י הצרכנים למוטלי הנפות. המסקה הוא מליץ בפני המוטלים או בא כוחם על מתן רשיונות לשימוש בחומרי הנפץ. עובדו ספטים מנאילים בשתי השפות ובחודש הקרוב ייכנס הנחל לסדר התקין.

4. יחסי עבודה

ישנם מנקרים רבים אשר בעלי מפעלים נצלו את המצב לאחר המלחמה ע"מ לפגוע בזכויות הפועלים אך במרבית המקרים מצטה מפקח העבודה ליישב את הסכסוכים ע"י הפעלת טמכותו ובמידת הצורך התערבות המוטלים בנפות. כן מתנהל מעקב אחרי בצוע ההסכמים הקיבוציים שנחתמו בעבר למספרם נכל הגדה מגיע ל-20 הסכמים.

5. קואופרציה

פרק א' - מצב הקואופרציה לפני שחרור הסטחים בגדה המערבית

האגודות השתופיות פועלות על פי החוק הירדני של שנת 1966 המבוסס על פקודת האגודות השתופיות המנדטורית משנת 1933.

הפעולה הקואופרטיבית מצאה את ביטוייה בעיקר בקרב החקלאים שראו בה מסגרת תפעולית, הן בשוק חקלאי והן בקבלת אשראי זול ואמצעי להתארגנות בקניה משותפת של זרעים.

הוקמו גם אגודות שתופיות אחרות כגון: בתי-בד, מלאכה ועבודות תפירה, הלואות וחסכון, צרכניות, שכון החבורה ושונות.

האגודות השתופיות רוכזו במחלקה לקואופרציה שבראשה עמד רשם האגודות השתופיות הכפוף לשר העבודה והסעד ולידו מספר מפקחים, מבקר חשבוניות ומדריכים.

קיימים שלושה מוסדות מרכזיים המטפלים בתנועה הקואופרטיבית:

א. הממשלה: המטפלת במסחים הבאים:

1. רשום ביקורת רסטטיסטיקה
2. פקוח והדרכה
3. מתן טיוע סכני
4. בודרות ותביעות משפטיות
5. מימון חלקי בהקמת האגודות

ב. מרכז הקואופרציה: מרכז זה הוקם לפני שנה וחצי במסרה להעביר את עיקר הטיפול בפיתוח התנועה הקואופרטיבית לידי מוסד זה המהווה אגודה מרכזית לאגודות הראשוניות. פקידים ממשלתיים הועברו למרכז זה והממשלה השתתפה במימון הוצאותיו בסך 18,000 דינאר לשנה.

תפקידיו של מרכז זה הם:

1. מתן הלואות לאגודות המסובפות אליו
2. מוסד לכיספור מרכזי
3. שוק תוצרת החברים (האגודות)
4. ביטוח ומימון להקמת מפעלים

ג. ברית הפיקוח: מטפיקדה היה לבקר חשבוניות, לאשר מאזנים שנוקרו על ידה, והכנת דו"חות על התבועה הקואופרטיבית.

מספר הקואופרטיבים הוא כמפורט בטבלה הבאה:

חברון	שכם	ירושלים ורמאללה	סה"כ
10	43	32	
26	26	27	
1	1	2	
	1	4	
-	3	5	
1	2	11	
2	5	3	
1	3	8	
-	1	8	
1	4	5	
29	85	61	
71	174	166	סה"כ

סה"כ האגודות בגדה המערבית 411.

פרק ב': התקופה שלאחר שחרור השטחים:

עם כניסתנו לשטח גברה ההתענינות מצדנו לבדוק מצב האגודות הנ"ל ובראש וראשונה ולברר מה עלה בגורל המוסדות המרכזיים שטיפלו בתבועה הקואופרטיבית.

בדיקה ראשונית שנעשתה נראה היה שיש לחדש פעילות האגודות השתופיות במתן שירותים רגילים לחוגריהן ולשקט את מרכזי האגודות המטפלים בתבועה הקואופרטיבית בנפות י-ם - רמאללה - שכם-וחברון.

בפגישה הראשונה שנוצרה ע"י המפקח הכללי שהיה ממונה על הגדה המערבית שליד משרד העבודה עם מנהלי המוסדות המרכזיים הנ"ל, הסתבר שמחצית הפקידים המבקרים והמדריכים עברו לגדה המזרחית, או מן הטעם הפשוט שאינם רוצים להשתבץ בעבודה תחת שלטון ישראלי.

היה צורך לשקט את המוסדות בשלושת הנפות י-ם - רמאללה - שכם וחברון ע"י הבטחת מקומות עבודה לאלה שירצו לשתף פעולה ולהשאר בתפקידם הקודם.

להלן פירוט העובדים שהוטארו בתפקידם לפי סדר הנפות:

י-ם רמאללה: - מנהל, 2 מפקחים מדריכים וכתבן, סה"כ 4 עובדים (לעומת 13 עובדים בתקופת השלטון הירדני).

שכם: - מנהל, 5 מפקחים מדריכים, סה"כ 6 עובדים (לעומת 13 עובדים בתקופת השלטון הירדני).

חברון: - מנהל, 2 מפקחים מדריכים, סה"כ 3 עובדים (לעומת 8 עובדים בתקופת השלטון הירדני).

היה גם צורך דחוף בשחזור המסמכים השונים שיעידו על רישום אגודות השתופיות כגון: פנקס רישום של האגודות השתופיות, תקנונים, ועודות רישום פעילותן עקב פירוק, מיזוג, מחוקקה, והפיכה לחברה.

מטעם האלוף בתמנה קמ"ט עבודה כרשט האגודות השתופיות והועבדו לו הסמכויות שע"פי החוק המקומי.

ליד קמ"ט עבודה פועל בשטח המקצועי הקואופרטיבי מפקח במחלקה לקואופרציה המקיים את הקשר השוטף ומפקח מבחינה כללית על המרכזים הנ"ל ובא במגע עם כל מוסדות הממשל הצבאי בתחום הגדה לשם הפעלת כל האגודות השתופיות.

פרק ג': האגודות שהופעלו

האגודות שהופעלו הן:

1. אגודות לשוק חקלאי
2. בתי-בד
3. אגודות יצרניות ושירותים כולל החבורה

אגודות לשוק חקלאי

א. באזור חברון הופעלה האגודה לשיווק בכפר חלחול. באגודה זו 400 חברים שהם חקלאיים, היא גובה 5% עמלה להוצאותיה הטוטפות מהסכום המתקבל משיווק תוצרתו של החבר.

אגודה זו ייצאה כמויות גדולות של עגבים וירקות לגדה המזרחית וקיבלה מחירים טובים ואפילו גבוהים יותר מאשר אשתקד. היא שוקה עגבים וירקות לשלטונות הצבא שבמקום ומכרה כמויות לא מבוטלות לעזה ולמנזר לטרון להעשית יין.

עובד המחלקה לקואופרציה שבצפת חברון ישב דרך קבע באגודה במשך כל ערב השיווק ע"מ להפעילה ולפקח על פעולותיה וכספיה. כיום הוא הוחזר למשרדו לשט ביקורת החשבונות של האגודות שבטיפולו.

אגודה זו כיום עוסקת בייבוא זרעי תפוז"א ובצליט ומוכרת אותם במחירים סבירים לחבריה.

יש לציין שהחקלאיים החברים באגודה זו קיבלו מחירים טובים לתוצרתם והיו שבעי רצון מהטיפול שביתן להם בכל וקופת השיווק הן ע"י אנשי הממשל הצבאי והן ע"י עובדי המחלקה לקואופרציה.

ב. אגודה שניה לשוק בקלקיליה עסקה בשיווק תוצרתם של החברים לגדה המזרחית אשר קיבלו מחירים גבוהים מאשר אשתקד.

אגודה זו בהתנה מיוחד של עובדי הממשל אשר דאגו לצרכיה הן בחלוקת רגיונות והן נסעד ובהדרכה.

כיום היא משתדלת לייצא תפוזים לגדה ומייבאת זרעי תפוז"א ובצליט לשם מכירתם לחבריה המונים 115 חבר במחירים סבירים.

2. בתי בד

באזוריט רמאללה, טכט, ג'בין, רביית ג'אללה הופעלו 5 בתי-בד המאגדים ביחד כ-1599 חברים החולשים על 7200 דונם עצי זיתים ומעטיקים 100 עובדים שכירים.

5 בתי הבד מאורגנים באגודה שיתופית מרכזית אחת הדואגת להפעלתן, למימון הוצאותיהן, לקניות חמרי גלם כגון: סליט, חרטי ביילון, טולר וכו'.

בתי הבד הנ"ל מסוכנים במכונות חדשות והידרואליות ויכולת הייצור שלהן מגיע ל-113 טון ליום.

היבול המבורך של השגים נשגה זו הביא עמו הכנסות גדולות לחקלאיים עקב המחירים הטובים שנתקבלו.

רוב שמן הזית במכר בגדה המזרחית וחלקו שווק לעזה. עד כה במכר כ-15 אלף פתי שמן זית.

יש לציין שבראשית דרכו בערמו קשיים בהפעלת האגודות הנ"ל הן מחוסר כספים ואי רצונם של חברי ההנהלות והן בגלל האופי המיוחד בהפעלת בתי-הבד.

אגודות חקלאיות שונות

א. במרבית ההערים והכפרים שבגדה הוקמו אגודות חקלאיות שונות לקניות זרעים, בבית טרטות ושיווק. אגודות אלו קיבלו הלוואות עובתיות וארוכות מועד בריבית של 5% וריבית של 7% לחקלאיים. ההלוואות בוצעו דרך האגודות לאשראי שהוקמו לשם כך בכפרים השונים.

למשרד החקלאות יש ענין מיוחד בהפעלת האגודות ובשתוף אתנו בעשים מאמצים בכיוון זה ע"מ להמשיך את הניצחונות העובתיות תוך כדי החלפת זני החיטה והשעורה והכנסת ענפי ייצור חדשים שלא היו קיימים בנמצא בגדה, אולם אליה וקוץ בה שאין אפשרות להעניק לחקלאים את אותם התנאים מבחינת רבית במוכה שהיו להם בחקופת השלטון הירדני וכן בקושי בחידוש פעולות האגודות לאשראי מחוסר הון ונזר ראשוני.

אגודות לתחבורה

בנפת י-ם רמאללה פועלות 7 אגודות לתחבורה ובאזור שכח אגודה אחת. לכל אגודה בדרך כלל 2 אוטובוסים והם מופעלים בתחום הנפות. כל חבר חייב לרכוש לפחות 100 מניות בצות דינר אחד ולא יותר מאשר חטישית מהרן המניות.

האוטובוסים ישנם דאינם עובים על הצרכים. בראה שהאגודות לא דאבו לאיחוד הגיור.

אגודות לחסכון

חלמידי בתי הספר היסודיים והתיכונים חסכו מידי חודש בחודשו סכומים די גדולים ע"מ להקל מעליהם את תשלומי שכר הלימוד בכל שנות לימודיהם ויחד עם זאת מוחדר אצלם רעיון החסכון. מספר האגודות לחסכון בבתי ספר הוא 175.

אגודות לחשמל

בכפר עטיל ע"י כפר ג'ת במשולש פועלת אגודה לחשמל המספקת חשמל לצריכת בית ל-612 חברים.

פועלים שבי גברטורים דיזל המייצרים 130 קו"ש חשמל. והממוצע של צריכת חשמל היא 50 קו"ש לשעה אחת.

לכל צרכן שעון בביתו ובמקרה של קלקול הוא חייב לתקנו. האגודה שולחת את מבקריה כל 5 עד 6 ימים בחודש ע"מ לוודא אם השעון מקולקל או לא. קריאת המרבים בעשית אחת לחודש.

במידה ומספר צרכנים חדשים מעוניינים בקבלת חשמל - עליהם לרכוש מניות באגודה והיא ע"ה מחברת אותם לרשת החשמל.

במסגרת הטיפול השוטף באגודות בערכו 2 סיורים לקואופרטורים באגודות יהודיות שהשאירו רושם עמוק בקרבם ונוצר עמן קשר מסחרי.

התכנית לפעולה בעתיד

יש להביא בפני ועדת המנכ"לים את ענין גודל הריבית שעל החקלאיים לשלם ולדעתנו אפשר להשאירו במתכונת הקדמת דחינו 5% לאגודות ו-7% לחקלאיים, מאחר והם לא יוכלו לעמוד בריבית יותר גדולה.

לצומת זאת נשארו החקלאיים חייבים כספים רבים שקיבלו כהלואות ממרכז הקואופרציה והמסווכמים בסך של 400 אלף דינר.

לאחרונה הוקמה ע"י הממשל ועדה המרכבת מקמ"ט עבודה, חקלאות ונכנסים בפקדים במקום מרכז הקואופרציה הב"ל שנשאר בעמאן לשם טיפול בגביית הטכומים הב"ל שמהם ניתן יהיה לתת הלואות לחקלאיים במתכונת הקודמת.

יש לזכור שאם לא יעמוד לרשות ועדה זו סכום ראשוני לשם הזרמתו כהלואה לחקלאיים לא יהיה אפשרי לגבות החובות הקודמים שהיקפון יקבעו עפ"י בתובי המאזנים של האגודות אשר יש צורך לאספם ולהכניסם לטיפול.

עם פתיחת בתי הספר יש צורך להפעיל את 175 האגודות לחסכון שהיו קיימות בעבר. הן ע"י ביקורים שוטפים באגודות והן בהכנת המאזנים לשם קביעת גודל החסכוניות.

עלינו לעשות מאמצים כבידים שהאגודות השיתופיות יופעלו וידאבו לצרכיהן הן. ע"י הפעלת האגודות יהיו מועסקים רוב חבריהם הנאמדים בסך 49,000 חבר וכך יופחתו מרבמלי העטוקה בשטח הגדה.

עפ"י החוק המקומי כל אגודה חייבת לנהל ספרי חשבונות, להגיש מאזנים שנתיים לבקורת, לקיים הסיפות כלליות שנתיים. על כן יש צורך בבקורת שוטפת ובפיקוח מהמיד באגודות הב"ל, להשתתף באסיפות הכלליות, לבדוק מאזניהן ולתת להן ההדרכה הדרושה.

מספר המועסקים ע"י הממשל בשטח הקואופרציה הוא מצומצם ויש מקום להרחבה ע"י קבלת עובדים בוטפים ע"מ להדביק את הפיגורים בשטח הביקורים השוטפים ובהכנת ספריהן לבקורת.

*אגודות חקלאיות
במחוז
11/11/58
22/11/58
L. H.*

ישנה מגמה להקים אגודות חדשות למיט במקומות שאין מועצות מקומיות ובעיקר בכפר טובאט ליד שכם. קמ"ס בציבות המיט בא ברברים אתנו לשם ארגון אגודה שתופית למפעל הגדול למיט המוקט בכפר טובאט. במידה והשעה תהיה כשרה לכך ניתן כל טעד לשם ארגון אגודות למיט. יש צורך בהגברת הסיורים באגודות היהודיות המלמדות את חברי האגודות הערביות שבגדה ויוצרות עמן קשרי מטח. היה רצוי גם להקים קרן מנותפת של הממשל ואחד הבנקים הגדולים על בסיס של לירה כנגד לירה לשם מתן הלואות קצרות מועד לחברי האגודות הזקוקים להן.

חבר מקצועי

.6

משרדנו הגיש בנושא זה הצעות לטווח קצר ולטווח ארוך לשם הכשרה ושקום מקצועי בגדה.

תוכנית זו מבוטסת על אפשרות הפעלת

- א. חינוך מקצועי למנוגרים במוסדות ממשלתיים קיימים
- ב. חינוך מקצועי למנוגרים במוסדות לא ממשלתיים (כביטיתיים)
- ג. הקמת מרכזים להכשרה מקצועית במבנים קיימים או מחבנות.

כך פועל משרדנו בשיתוף ק' מטה טעד לעבין מוסדות טעד ביבלארמיים להפעלת תוכניות לשיקום מקצועי (הוכנה תוכנית ל-200 מפרצטים) לתקופה של 12 חודשים. הנקציב המנוקט כחצי מליון ל"י.

כך פועל משרדנו בשיתוף עם משרד התחבורה לקיום קורסים להשתלמות בעלי מוטסיים לשם הקביית ידע להחזקה תקינה של רכב. המגמה לארגן השתלמות ל-40 עובדי מוטסיים אשר לגבי התוכניות לטווח ארוך ולטווח קצר טרם אושר תקציב ע"י ועדת המנכ"לים לכן יש להביא את הנושא מחדש בפני ועדה זו.

2
קצ' איר
היוני
234
68/68

אגודים מקצועיים

.7

חוק העבודה היירדני מסמך את משרד העבודה לפקח על פעולותיהם של האיגודים המקצועיים. פקוח זה כולל:-

- א. דשום ופירוק איגודים מקצועיים;
- ב. פקוח על צרכי עבודתם ומצבם הכספי;
- ג. קבלת דרוח על חברי ההנהלות של האיגודים ועל בעלי הפקידים אחרים.

סקר מיוחד על האיגודים המקצועיים הוכן על ידנו והומצא למושלם ולממשלי הנפות. כן נתקבלו רשימת חברי ההנהלות של כל איגוד ואיגוד.

למרות שטוחם עם הממשל עוד לפני 3 חודשים על מצוי רשם אגודים מקצועיים טרם פורטס צו מתאים על כך מסעם המושל.

תעסוקה

.8

לאחרונה מונה מר י' חבושי כקצין מטה לתעסוקה. נקבע לו תקן של עוזר בחצי משרה באזור ירושלים ושני עוזרים בפתחיים (צפון + דרום) בעבודה מלאה; שני עוזרים אלה טרם אושרו.

מר חבושי ערך סקר על התעסוקה בגדה. בין היתר מצביע הסקר על צרכי הפתרונות הנאיים:-

- 1. "ליצור תעסוקה יזומה ל-8,000 עובדים;

7/..

766
יוני
24/68

THE UNIVERSITY OF CHICAGO
DEPARTMENT OF CHEMISTRY
540 EAST 58TH STREET
CHICAGO, ILLINOIS 60637

RECEIVED

1964

2. "לחלק את העבודות היוזמות בשני אזורים: אזור הכפרי והאזור העירוני.
"באזור הכפרי המגמה היא לקדם את הכפר ע"י סלילה כבישים פנימיים,
בניית חדרי לימוד - ושירותים אחרים שהכפר זקוק להם".

באשר לאזור העירוני מגיע הסקר "לערוך רישום חד פעמי על מנת לעמוד
על מספר המובטלים ומהותם". כן יש לערוך רישום מובטלים ע"י משרדי
מע"צ, כך שמע"צ חקבל את העובדים ממרכזי רשות של הערים ולאחר מכן
הכוח העירוני תפנה לכוח הכפרי".

3. כיום מועסקים ע"י מע"צ בעבודות יוזמות למעלה מ-5 אלפים פועלים.
פועלים אלה מגויסים ע"י ראיסים ערבים שמבצלים אותם וגובים מהם
אחוזים משכרם. יש מקרים שעובדים מספר אנשים מבני משפחה אחת, ילדים
ובוער שלא בגיל עבודה, וקלאיים שלא זקוקים לעבודות אלה, ופליטים
שמקבלים מעסקים ממוסדות בינלאומיים, שאלות אלה יכולות להיפתר רק
ע"י רשות וריסות התעסוקה בגדה בהתאם למסקנות הסקר שהוגש ע"י מר חבושי.

9. רישום ציוד מכבי כבד

ביוזמת מבכ"ל עבודה הוחלט בועדה מבכ"לים למנות את קציבי ממה מע"צ
כרשמים לציוד מכבי כבד בכל השטחים המוחזקים. יש לדאוג לפרסום צור
מתאים למגויסים אלה.

משרד האוצר	
ירושלים	
7.1.68	
א.א.	א.א.
א.א.	א.א.
א.א.	א.א.

הקריה, א' טבח תשכ"ח
2 ינואר 1968

ני/723

לשכת עוזר שר הבטחון

9/1/68

א.א.

חפוצת מנכ"לים מצומצמת - אי חנוך אל-כוכב
 האוצר/הממונה על התקציבים (3)
 האוצר/החשב הכללי (3)
 משהב"ט/ראש אגף התקציבים
 משהב"ט/ראש אגף הכספים

הנדון: נוהל הפעלת תקציבי השטחים

כ ל י

1. הנוהל כלהלן נדון בין משרד האוצר ומשרד הבטחון, ואושר על ידם.

מבנה התקציב, אופן הגשתו ובקרתו

2. התקציב מוגש במרוכז ע"י משרד הבטחון; אה"כ ייבדק באגף התקציבים, ע"י הרפרנטים המשרדיים עם כל משרד ועם נציגי הממשלים, כל סעיף משרדי בנפרד. לאחר אישורו - יורשם תקציב השטחים בנפרד, כאשר הגרעון התקציבי יופיע כחלק של תקציב הבטחון.
3. חשבות תהיה במשרדים - במשרד הראשי או בנציגות המשרד בממשל לפי נהייתם, כאשר בכל שטח ישנה חשבות, שתפקידה לשחרר כספים למשרדים ולקבל דיווח מהם. הוצאות, שאינן שייכות למשרד ספציפי - תבוצענה באמצעות חשבות משרד הבטחון.
4. קויים רזרבה מרכזית, שתהווה פרט חמישי נפרד בתקציב השטחים, ותהיה בשליטה משותפת של משרד הבטחון ואגף התקציבים.
5. תקציב הפיתוח יהיה בידי הממשל; תקציבים משרדיים יועברו ע"י הממשל לביצוע המשרדים, לפי סוגי העבודות, בהתאם לשלבי הביצוע.
6. לכל מטל יהיה סעיף הוצאות אדמיניסטרטיביות בשליטתו, כאשר הביצוע (חשבות) ע"י משרד הבטחון.
7. לכל ממשל תהיה רזרבה תקציבית בשליטתו, לצרכים דחופים, בעלי אופי חד פעמי או זמני.

8. למושלים תישאר זכות וטו וזכות לקבוע קדימויות לגבי הביצוע ע"י המשרדים, במסגרת תקציבם המאושר, וזאת ע"י הקפאת סעיף מסויים מחוץ תקציב משרדי באמצעות אגף התקציבים, לפי בקשת הממשל.

הכנסת שינויים, העברות והפעלת רזרבות

9. התקציב הרגיל

- א. הממונה על התקציבים באוצר יוציא מכתב למפקדי האזורים לפיו יאושרו להם העברות עד 50,000 ל"י. מפרט לפרט, בחוץ תקציב משרדי עבור אותו ממשל; ובחנאי שהדבר נעשה לפי יוזמתו/הסכמתו של המשרד הנוגע בדבר.
- ב. סכומים מעל 50,000 ל"י יועברו רק ע"י אגף התקציבים, וזאת בהסתמך על בקשת המשרד הנוגע בדבר, אשר מצדו יפעל לפי המלצת/הסכמת הממשל.
- ג. העברות בין סעיפים ראשיים ייעשו ע"י אגף התקציבים, לפי בקשת הממשל הנוגע בדבר או בהסכמתו.
- ד. העברות בין תקציבי השטחים ייעשו ע"י אגף התקציבים, לפי בקשת משרד הבטחון או בהסכמתו.

10. תקציב הפיתוח

- א. תקציב הפיתוח יחלק לסעיפים ראשיים בהתאם לסוגי עבודות הפיתוח העיקריות, כלהלן:
 - (1) יעור ושמורות טבע
 - (2) מפעלי מים
 - (3) כבישים, דרכים ומסילות ברזל
 - (4) בניה צבורית
 - (5) הלואות פיתוח לרשויות מקומיות
 - (6) עבודות שונות (ניקוז, יצוב חולות, אחזקה מכרות, מחנות וכפרים נטושים וכו')
 - (7) רזרבה לעבודות פיתוח
- ב. העברות מסעיף לסעיף תיעשנה ע"י אגף התקציבים, לפי פניה הממשל ובאישור משרד הבטחון.

קולטת השרת הלאומי 2822

11. רזרבות

- א. כל ממשל ראוי לבצע פעולות מחוץ הרזרבה העומדת לרשותו בהתאם לסעיף 7 לעיל, ללא קבלת אישור מוקדם, אך חוץ מתן הודעה על כך למשרד הבטחון ואגף התקציבים.
- ב. שחרור סכומים גדולים יותר מחוץ רזרבת השטח תיעשה רק ע"י אגף התקציבים, לפי בקשת הממשל ובאישור משרד הבטחון.
- ג. שחרור סכומים מחוץ הרזרבה המרכזית תיעשה רק ע"י אגף התקציבים, לפי בקשת משרד הבטחון או בהסכמתו.

... ..

...

...

- 1.
- 2.
- 3.
- 4.

...

- 1.
- 2.
- 3.
- 4.
- 5.
- 6.
- 7.
- 8.
- 9.
- 10.
- 11.
- 12.

...

- 1.
- 2.
- 3.

ד. העברות של רזרבות בין השטחים - גם היא חיעשה רק ע"י אגף התקציבים, לפי בקשה משרד הבטחון או בהסכמתו.

ת ח ו ל ה

12. נוהל זה יופעל הדרגתית תוך הכנת תקציב השטחים לשנת הכספים 1968/69, ויופעל במלואו ביום 1 אפריל 1968.

ב ב ר כ ה ,

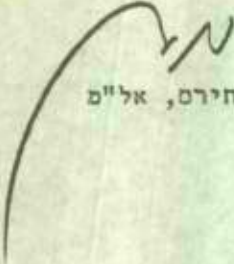
דן חירס, אל"ם

THE UNIVERSITY OF MICHIGAN LIBRARY

INDEX

1. THE UNIVERSITY OF MICHIGAN LIBRARY

1950

1951

