מדינת ישראל

גנזך המדינה

גבעת ואב

חלק א' (הנשק בתיק ב)

10/1983 - 8/1985

שם תיק: גבעת ואב

מזהה פיזי: גל-47129/1

מזהה פריט: 000/7gy

כתובת: 3-306-1-1-6

תאריך הדפסה: 09/08/2018

מחלקה: אגוד יועצי ואו"ר

משרד: יפ"ל

מס' תיק: 1

מס' תיק מקורי: (1)

אוגדן

מ _____ 19

עד _____ 19

גבעת

שאר

1983-1986

מיוצר ע"י המשקם, ירושלים

טל.: משרד 226351-2

מפעל: 716732, 722322

1712

ט' אלול תשמ"ח

26.8.88

לכבוד

אורה לילנטל

מהנדסת מועצה מקומית

גבעת זאב

הנדון: מכתבך מיום 9.8.88

במכתבך ביקשת שאשלח לך תכנית מפורטת מתומת.

תכניות מתומות אוכל לשלוח רק לאחר שתואילי להעביר אלי 7 עותקים צבועים בצרוף תקנונים. הצביעה צריכה להיות מקצועית, ללא הדבקות ותוספות.

פעולה זו תיעשה לאחר שאקבל ממך עותק מתוקן לפי סיכום הישיבה מהיום, שנערכה במשרדי ולאחר שמת"ע תאשר את התיקון, כמקווה. לאחר אישור מת"ע תכין המועצה 7 עותקים כאמור לעיל. מתוכן יוחזר עותק אחד חתום כדת וכדין.

ברצוני לציין שוב, שאין להרוג ממתן היתרים שאינם תואמים את הוראות התכנית המאושרת וכן את תשריט התכנית. כל אישור שלא בהתאם מהווה עבירה על החוק.

בכבוד רב,

אדר' שלמה מושקוביץ

מנהל לשכת התכנון

העתק: ראש מו"מ ג. זאב

✓ קמ"ט פנים

ד. קרמר/יועמ"ש המועצה

ג. אורנשטיין/ משהב"ש

[illegible]

שמה שלך

המינהל האזרחי לאזור יהודה ושומרון
קצין מטה פנים
לשכת התכנון המרכזית
בית אל ת.ד. 16 טל' 953236/7

الادارة المدنية لمنطقة يهودا والسامرة
ضابط الادارة للشؤون الداخلية
دائرة التنظيم المركزية

סימוכין: 1707
الإشارة

תאריך: כ"ז אב תשמ"ה
التاريخ

14.8.85

לכבוד

[redacted]

ת.ד. 277
גבעת זאב 90917

א.נ.

הנדון: תלונתך לגבי בניה בגבעת זאב
סימוכין: מכתבי מיום 11.1.86

1. בהמשך למכתבי שבסימוכין ולאחר שבדקתי את תלונותיך, התברר כי מבנה המועצה בגבעת זאב אכן נבנה בטרם הוצא לו היתר בניה, כמוהו כמרבית המבנים בישוב גבעת זאב.

2. עם זאת המבנה מתאים לתכנית המיתאר של הישוב. התכנית שהופקדה מציינת במקום חזית מסחרית, חזית שלפי יעודה המוגדר בתקנון התכנית כוללת אפשרות של שימוש למשרדי המועצה.
אמנם יעוד זה מתייחס רק לקומת העמודים, אך הדבר תוקן בתכנית שנדונה ופורסמה למתן תוקף. ככל הידוע לי שינויים קלים כגון אלה אינם מעונים הפקדה מחודשת של התכנית. גם לגופו של ענין לא השתכנעתי שהשינוי שהוכנס בתכנית אכן מסב לך נזק או מטרדים.

3. מועצת התכנון העליונה תהא נכונה לדון בכל הצעה לשינוי תכנית המיתאר של הישוב.

4. למועצה המקומית גבעת זאב, בתוקף סמכותה כועדה מקומית לתכנון, הסמכות לתת היתרי בניה למבני ציבור וכן למבנים בעלי יעוד אחר שאינם למגורים.

עם זאת לאור תלונותיך, הוריתי למועצה המקומית גבעת זאב שלא להוציא היתר למבנה המועצה, ומועצת התכנון העליונה תהא נכונה לדון בהיתר זה בעצמה. לדיון במתן ההיתר ניתן יהיה להזמינך, אם ברצונך בכך.

2/...

המינהל האזרחי לאזור יהודה ושומרון
קצין מטה פנים
לשכת התכנון המרכזית
בית אל ת.ד. 16 טל' 953236/7

الادارة المدنية لمنطقة يهودا والسامرة
ضابط الادارة للشؤون الداخلية
دائرة التنظيم المركزية

סימוכין:
الإشارة

תאריך:
التاريخ

5. באשר למבנה העזר של הסופרמרקט, הוא נבנה עפ"י היתר, שלפי מיטב הבנתי, תואם את תכנית המיתאר הנזכרת.

6. אין בכוונתי להתערב ביחסים המשפטיים שבין חברת יובל-גד לבין המשתכנים, המועצה או חברת קו-אופ.

בידך האפשרות להגיש כל תביעה משפטית הנובעת מהפרה (אם היתה כזו) של התחיבויות חוזיות או אחרות כלפיך.

7. אם בידך הוכחות למעשים פליליים מצד מי מהגורמים המעורב בענין, תוכל להגיש תלונה במשטרה על מנת שתיפתח בחקירה.

בכבוד רב,

אדר' שלמה מושקוביץ
מנהל לשכת התכנון

העתק: קמ"ט פנים/יו"ר מת"ע
יועמ"ש
ראש המועצה המקומית גבעת זאב

מועצה מקומית
גבעת זאב

23-07-1985

21.7.85

לכבוד
מר שלמה עמר
הממונה על מחוז יו"ש
בית אל

א.נ.

הנדון: תקציב פתוח לשנת 1985/86

המועצה המקומית גבעת זאב הינה רשות מקומית חדשה שאוכלוסיתה תמנה בספטמבר 1985 כ-900 משפחות (4000 נפש).

צרכי הישוב הינם רבים ונעשה מאמץ רב לגייס את משרדי הממשלה האחרים למען קדום ופתוח גבעת זאב.

משרד השיכון והבינוי משלים עתה בניית כתות לבית הספר וכן גני ילדים ומעונות יום.
במשרד הדתות אנו פועלים לקבלת אשור לבנית מקווה טהרה ובית כנסת.

קיימים נושאים מוניציפאליים שרק משרדך יכול לסייע לנו בקדומם ובקשתנו כי תפעל למעננו בנושאים הבאים:

1. מערכת פנוי אשפה - לאחר בדיקה מקיפה החלטנו על שיטת פנוי האשפה.
מערכת הפנוי כוללת: רכב, מכולות ותחנת מעבר.
בעזרת כספים שגייסנו מחברות הבניה רכשנו את המכולות ותחנת המעבר ואילו הרכב היה אמור להיות ממומן באמצעות קו אשראי מיוחד שאושר על ידכם בשנה שעברה.

למרות שמצוי בידינו תב"ר מתאים לא קבלנו את הכספים לרכישת הרכב, ולפיכך, נותרנו חייבים לחברת נרקיס בע"מ כ-35.000 $, אשר מעיקים על תקציבנו השוטף.

2. רכישת מחסנים - מחלקת התחזוקה והמחסנים ממוקמים כיום בתוך בנין המועצה.
מקום זה גורם לרעש ולהפרעות ומכביד על העבודה השוטפת המתבצעת במשרדי המועצה.
באיזור המרכז המסחרי קיים חלל פנוי בשטח של 150 מ"ר בבעלות חברת יובל גד בע"מ.
מכיוון ששטח זה קרוב למשרדי המועצה וישנה עתה הזדמנות בלתי חוזרת לרכישתו, אנו מעוניינים לרכוש את השטח הנ"ל במטרה להעביר לשם את מחלקת התחזוקה ואת מחסני המועצה.

2/...

מרכז עירוני גבעת זאב ד.נ. הרי ירושלים טלפון 261182, 261999/ 02 מיקוד: 90917

עלות הרכישה כ-75.000 $.

3. <u>החלפת טנדר</u> - ברשות המועצה טנדר פיז'ו משנת יצור 1979 אשר עבר גלגולים רבים. (טנדר זה הועבר אלינו מהישוב גבעון אשר היה בשטח השפוט של מ.א. מטה בנימין). הוצאות אחזקתו הינם רבות ועלינו לרכוש טנדר אחר במקומו.
עלות ההחלפה כ-16.000 $.

4. <u>מרכזיה</u> - אנו מעוניינים להתקין מרכזיה אוטומטית במשרדי המועצה על מנת להקל וליעל את העבודה. מבדיקות שערכנו בין יצרני מרכזיות (טלרד; תדיראן וכדומה) העלות הינה כ-17.000 $.

5. <u>גג לבנין המועצה</u> - בנין המועצה נבנה בין שני מבנים ובמרכזו קיים חלל. בחורף חודרים מים וקור לפרוזדורים ולמשרדים. מצב זה מכביד הן על עובדי הרשות והן על התושבים אשר נזקקים לשרותי המועצה.
אנו מעוניינים להתקין גג בחלל זה והעלות המשוערת הינה כ-10.000 $.

למועצה צרכים רבים נוספים כגון: סלילת כביש רוחב המקשר בין שני כבישי אורך ארוכים מאוד, בניית רמפה להולכי רגל, תכנון עירוני, התקנת מעקות בטיחות לאורך הכבישים וכן פרויקטים אחרים וחשובים אשר המועצה פועלת לקבלת תקציבים ממשרדי הממשלה האחרים.

הנושאים שאנו מבקשים את סיוע משרדך יסייעו לנו במתן שרותים מוניציפאליים יעילים וטובים וכן יגרמו לחסכון רב בעתיד.

בכבוד רב

גדעון הרפלד
ראש המועצה

העתק: מר שמואל שמש - מנהל אגף כספים ותקציבים
מר שמואל קליינר - קצין מחוז יו"ש

מועצה מקומית
גבעת זאב

12.7.85

מעבדת איתור יהודה ושומרון
קמ"ש מבנים
22 -07- 1985
העבר לטיפול מל
ת"ק

לכבוד
מר שמואל קלרינר
קציין מחוז
איו"ש

א.נ.

הנדון: מצבת כ"א 31.3.85
מכתבנו אליך מיום 10.7.85

בטבלת מצבת כ"א הנ"ל נשכח כפי הנראה אחד הקבלנים הנותנים שרות למועצה.

שם הקבלן - אהובה ברק, מפיקת עיתון הישוב, היקף מישרתה - 1.

התיקון לסה"כ: סה"כ עובדים - 91
סה"כ מישרות - 66.5.

איתך הסליחה..

ב ב ר כ ה

אדי גיגי
מזכיר המועצה.

מרכז עירוני גבעת זאב ד.נ. הרי ירושלים טלפון 261182 - 02'261999

מועצה מקומית
גבעת זאב

22-07-1985

פרוטוקול ישיבת מועצה מספר 59 מיום 26.6.85

השתתפו: ג. הוכפלד - ראש המועצה
ע. בלום, ד. הוד, א. חורי, א. קדוש - חברי המועצה
ד. קרמר - היועה"מ
א. גיגי - מזכיר המועצה
מ. נוסבוים - גזבר המועצה
ד. טל - מנהל המחלקה לחינוך ותרבות

1. אישור פרוטוקולים

פרוטוקול מספר 56 - בהתייחס להערת דני הוד לפרוטוקול מספר 55 יש לכתוב - הצעתו של דני הוד - כשנפתח כביש מספר 4 אנחנו לא צריכים להסכים שהאוטובוסים יסעו בכביש זה.

עמי בלום מבקש לוותר על הצורך במתן הערות בכתב על פרוטוקלים ולקבל החלטה שההערות ימסרו בע"פ בעת הדיון על אישור הפרוטוקולים.

ג. הוכפלד - העלאת ההערות בכתב חוסכת זמן ומאפשרת דיון קצר ועניני. מכיון שהחלטנו לעבוד בהתאם לחוקים אין הצדקה לשינוי ההחלטה.

ד. הוד - בפרוטוקול מס. 56 עמ' 7 יש כפילות בהצבעתו של אשר קדוש.

יש לתקן בפרוטוקול הנ"ל - בעד הצעת אבנר חורי - אבנר.

פרוטוקול מס. 57 - תיקונים -

731.755 - בוטל

עבודות קבלניות יעוץ מקיטי - בוטל

8289.75 - עבודות קבלניות תנועת נוער - במקום 2450 צ"ל 4250

8289.81 - תפעול תנועת נוער - לתקצב 10,000

סעיף חטיבת ביניים - ההחלטה תהיה אחרי דיון נפרד במועצה

ג. הוכפלד - הסכום שאושר ישאר עד לדיון ולהחלטה.

רשימת הרכישות שהוכנה ע"י עמי בלום הכוללת בעיקר סעיף 93 - רכישת ציוד יסודי (להוציא מערכת פינוי אשפה ס"ת 7123.74) תידון בישיבת מועצה קרובה.

פרוטוקולים מספר 56, 57, 58 - אושרו

2. המלצות ועדת חינוך מיום 19.5.85

גדעון - אין טעם לדון בנושא המעון משום שנראה שהמעון יהיה מוכן בזמן. אם יתברר שאין הדבר כך הנושא יעלה לדיון.

2/...

אבנר חורי - מציע לאשר הפרוטוקל רק לאחר שנדע את המצב עם מעון ויצ"ו.
עמי בלום - יש נושאים שאינם קשורים למעון ואותם צריך לאשר.

מעון לילדי גבעון

גדעון - ארגון אמונה מתלבט אם להמשיך ולהפעיל המעון או לשכור דירה בגבעת זאב בסיוע המועצה. בשנה הבאה יהיו כ-180 ילדים למעונות. לאור הרישום צפוי מחסור במקומות רק לכ-10 ילדים. בנוסף ישנה בעיה ספציפית של 7 ילדים מגבעון.
עמי בלום - מבקש להפריד בין ההחלטה לגבי עתיד גבעון ובין מתן שירותי חינוך לתושבים הגרים בגבעון.
דניאל טל - אין מחוייבות למועצה לתת שרותי מעון. המועצה החליטה שאת שרותי המעון יתנו ארגוני נשים ולא המועצה.
עמי בלום - לא מדבר על מחוייבות אלא על כך שכל תושב במועצה זכאי לקבל שרותים שווים. ההצעה שלו היתה למצות האפשרויות לפתרון בגבעון והוא מבקש לדעת אם נעשה נסיון כזה.
אשר קדוש - חלוק עם עמי. מודה לדניאל על התזכורת ומזכיר שוב שהיתה החלטה חד משמעית לגבי הפעלת מעונות ע"י ארגוני נשים. עקרונית מציע להיות עמודים להחלטה זו.
דני הוד - הרקע להחלטה בועדת חינוך היה מצב שבו ירשמו הרבה יותר ילדים בגילאי שלושה חודשים ואז יחסר מקום לכ - 15 ילד.

הוחלט - המועצה תבדוק אפשרות להפעלת משפחתון בגבעון ואם לא ניתן אזי ילדי גבעון יקלטו בגבעת זאב.

אבנר חורי - מבקש שהפרוטוקולים של ועדת חינוך יאושרו כמקובל.
גדעון מעיר לועדת חינוך שיש לנהל הפרוטוקול בהתאם לצו.

בחירת יו"ר ועדת חינוך

אבנר חורי ביקש שהועדה תבחר יו"ר ותמליץ למועצה.
אשר קדוש - נושא בחירת יו"ר אינו על סדר היום.
גדעון - ממליץ שהפרוטוקול יאושר בועדת חינוך.

2. מבני חינוך

גדעון - מדווח על הפגישה עם שמריהו כהן בה נתבקש משהב"ש שלא לבנות 6 כתות נוספות, אלא לבנות את ביה"ס הממלכתי דתי או לחילופין להעביר הכסף למועצה שתתחיל בעצמה בבנית הממ"ד. אנשי משהב"ש ממליצים למועצה להסכים לבניית 6 הכיתות במבנן ביה"ס הקיים. היום התקיימה פגישה עם בנצי דל ממשרד החינוך ושם נתקבל רעיון בנית הממ"ד באהדה מלאה, אך לא נראה

3/...

שברמה זו יהיה שינוי בהחלטה, כיון שהתקציב תלוי במשהב"ש. מנהל אגף המיפוי הציע לזמן פגישה משותפת של משהב"ש ומשרד החינוך. יש להחליט אם אנחנו רוצים שבניית מבני החינוך תהיה עפ"י המיפוי הנכון או להסכים בכל זאת לרכז את כל מבני החינוך במקום אחד.

עמי בלום - היתה החלטה שלא להסכים לבניית 6 הכיתות הנוספות.

אשר קדוש - אנחנו צריכים להשאירלרגע האחרון את ההחלטה אם בונים את 6 הכתות או לא, אבל יש להערך למאבק, להפעיל את הציבור ולמצות את המאבק עד הסוף. אם נושא ביה"ס הדתי מצריך דיון נפרד יש לערוך אותו ולהעמיד מולו את חטיבת הביניים.

עמי בלום - הדיון צריך להיות האם כן בונים את 6 הכתות הנוספות או לא, ולא מה עומד לעומת מה - ממ"ד או חטיבת הביניים. מציע שלא להסכים לבניית ה-6 כתות.

דני הוד - התקבלה החלטה בזמנו ונעשו פעולות בהתאם. היה מקום לדיון אם היו נתונים חדשים אך כרגע אין כל סיבה לדיון נוסף בנושא.

גדעון מסר דיווח על הטיפול בנושא המשך הבינוי של ביה"ס בגבעת זאב. ההחלטה מיום 16.6.85 בתוקף. הטיפול ימשך בצורה אינטנסיבית עם כל הגורמים הקשורים לנושא.

4. בקשות ועד גבעת זאב

גדעון מתקן שם הנושא בסדר היום לועד שכונות, לאחר הערה של עמי בלום.

גדעון - הועד העלה רשימת בקשות שחלקן מטופל ע"י המועצה וחלקן נידחה. היו כמה נושאים שנאמר לחברי הועד שיובאו לדיון במועצה. מדובר בשלושה נושאים -

1. מתן רשות להשתמש במכונות הצילום והשיכפול של המועצה ללא תשלום.
2. שיתוף חברי הועד בועדות המועצה.
3. תקציב לועד.

גדעון מתנגד כיון שאינו רואה לאיזה צורך הם זקוקים לתקציב.

דני קרמר - לדעתו אין כל אפשרות לתת שימוש במכונות השכפול והצילום של המועצה. אין לכך כיסוי תקציבי. למיטב ידיעתו המועצה אינה מוסמכת לשתף בתקציבה גופים אחרים אלא במקרים ספציפיים. זה נוגע גם לנושא התקציב.

אבנר חורי - מה ניתן לעשות כדי להענות לבקשות ?

אשר קדוש - הנושא אינו משפטי לדעתו. הבעיה היא שהיו בחירות בישוב והמועצה נידרשה לאפשר את קיומם ע"י הקצאת מקום, כדי לאפשר לתושבים לבוא לידי ביטוי. אם זה ועד שבא לשרת המטרות שלשמן הוקם, מציע במדיניות שכל מי שרוצה לתרום שיבוא (לנושא ההשתתפות בועדות). לגבי שימוש באמצעים שבאים בתשלום דינם ככל מי שמשלם עבור השרות הזה.

כל נושא של טיפול בשכונות צריך להיות ביוזמת המועצה. הוא בעד דיון כללי בנושא ולא התיחסות לנושאים ספציפיים.

גדעון - מסכים לפעולות הועד. מברך עקרונית כל קשר עם נציגי ועד זה או ועד או קבוצה

אחרת וכן קשר ישיר עם תושבים. עם זאת אין צורך בהעברת תקציבים ובהעמדת מכונת הצילום והשכפול בחינם לרשות הועד. לבקשתם להצטרף לועדות דעתו כי על חברי הועד המבקשים לתרום למען הישוב להצטרף לועדות השונות בבית הספר הקהילתי. כן אינו מתנגד שיצטרפו לועדת חינוך וועדת בטחון אם בין חברי הועד ישנם אנשים שמבחינת ידע ונסיון יכולים לתרום בנושאים אלה.

דני קרמר - אין מניעה למנות את חברי הועד לועדות המועצה האלה.

דני הוד - מצטרף לדעת גדעון. חושש מריבוי ועדים בישוב שיעלו דרישות דומות.

אבנר חורי - חוזר על אישור המועצה לשימוש באולם ביה"ס לצורך הבחירות. מקבל הצעתו של אשר לערוך דיון מיוחד בנושא ועדי שכונות.

דני קרמר - ניתן לקבל מהועד הצעות לפרוייקטים שיתקבלו ע"י המועצה ויבוצעו על ידה.

אבנר חורי - הועד הזה רוצה לבנות עצמו פוליטית כאלטרנטיבה למועצה. ביה"ס הקהילתי לא משרת מטרה זו, לכן יש לקיים דיון עקרוני.

גדעון - תומך בצמיחת מנהיגות בישוב אבל המטרה העיקרית שלהם ליצור לעצמם כח פוליטי והם אינם מבטאים נכון את הציבור.

אשר קדוש - אין זכות להקציב תקציבים למטרות פוליטיות. חוזר ותובע לקיים דיון בנושא הפעלת השכונות.

אבנר חורי - לא חושב שביה"ס הקהילתי יכול לענות על כל הבעיות. צריך למצוא הדרך לשלב שני הדברים. גם לתת אפשרות לאנשים לצמוח פוליטית וגם שההתארגנות תביא תועלת. זה יכול להעשות ע"י שהמועצה תקח על עצמה ארגון ועדי שכונות.

עמי בלום - מפנה לדיון שהתקיים לגבי קיום הבחירות. הועד קיבל לגיטימציה של ועד שכונות ע"י המועצה וצריך להתייחס אל בקשותיו ענייניות. מבקש רשימת כל הבקשות של הועד, כדי שתתקבל תמונה שלמה. יש תפקיד מוגדר לועד שכונות והוא מוניציפלי.

הוחלט: א. לא ניתן לתקצב הועד משפטית, שימוש במכונת הצילום או השכפול יהיה כמקובל לגבי כל תושב בישוב.

ב. יערך דיון עקרוני בנושא מסגרת הקשר עם הציבור.

5. <u>נוהל קבלת עובדים</u>

דני הוד - אינו מבין את שני החוקים הללו.. האם הם בתוקף.

דני קרמר - חוקת עבודה בתוקף מ- 1960.

נוהל קבלת עובדים מ-1977.

צו קבלת עובדים הינו חוק והוא קובע את צורת קבלת עובדים והוא חל עלינו הן מכורח הנחיה של שלמה עמר והן מכורח הנחיה של האחראי לעניני עובדים במשרד הפנים שהסביר לנו שחוק זה חל עלינו וביכולתם לפגוע במערך במידה ולא כיון שתקציבנו מגיע ממשרד הפנים.

5/..

אדי גם ינהג עפ"י החוק בדרך זו הם כופים עלינו לפעול עפ"י החוק.
ההסכם בין הסתדרות הפקידים למרכז השלטון המקומי חל עלינו מתוקף היותינו חברים במרכז השלטון המקומי.

ג. הוכפלד - עד כה המועצה פעלה די קרוב לצורים הללו לאור בדיקתינו במשרד הפנים אנו נעבוד מעתה ואילך עפ"י הוראות החוק.

ד. קרמר - התשובה למעבר של עובד ממעמד זמני לקבע איננו בסמכות הועדה או המועצה אלא זוהי החלטתו של הממונה הישיר שהינו הגוף המבצע, ולהיפך למקרה של מתן קביעות.

ע. בלום - נניח שהמועצה קיבלה החלטה להביא רואה חשבון חיצוני ולהעביר את הדו"ח למבקר המדינה האם זה בסמכותה.

ד. קרמר - אין המועצה מוסמכת להביא לידיעת מבקר המדינה אלא לפנות לגוף המבקר של משרד הפנים והוא יחליט אם ברצונו לשלוח רואה חשבון או להפנות למבקר המדינה.

ד. הוד - לדעתי יש שתי נקודות שקרמר צריך לבדוק:

א. האם מה שעשינו עד כה ניתן להמשיך בו או שיש להפסיקו.

ב. האם מעבר לחוקת העבודה, יכולה המועצה לקבוע הסדרים נוספים או משלימים.

ד. קרמר - נוהל קבלת עובדים הינו חלק מצו קבלת עובדים, ולזה יש הוראות ברורות בחוק ולמועצה אין יכולת לקבל החלטה שאינה תואמת את החוק. שכן ההוראות הללו באו להפריד בין הגוף המחוקק לגוף המבצע.

ע. בלום - במידה ולחברי המועצה יש הסתיגות מתיפקודו של עובד, האם היא יכולה לפטרו מיוזמתה.

ד. קרמר - אין בסמכות המועצה ליזום פיטורי עובד.

א. חורי - אם כך ישנם תפקידים פוליטיים ואני רוצה לדעת מהם, והאם בסמכות המועצה לפטר את אלה אשר ממלאים את אותם תפקידים.

ד. קרמר - אין החוק מכיר בתפקידים פוליטיים המכיון שהחלת החוק על כל עובדי המועצה.

א. קדוש - אנו עבדנו לפי נוהל מסויים לאור הבדיקה, התברר שעבדנו שלא עפ"י החוק בישראל. והשאלה אם אנחנו מחויבים לפעול עפ"י החוק בישראל כאשר אינו חל כאן.

ד. קרמר - ברגע שקיבלנו את הנחיית הממונה, השתנה דבר אחד שכן בעבר הנחנו שמרגע שאנו שולחים לממונה פרוטוכול והוא לא מגיב, הפרוטוכול מאושר. במקרה דנן הבהיר הממונה עמדתו חד משמעית ועל כן עלינו לפעול על פיה.

א. קדוש - האם הגוף שמוסמך לאשר פיטוריו של עובד קבוע אינו מוסמך להחליט על מתן קביעות. ודבר שני ברצוני שהבדיקה בנושא דניאל טל תסתיים.

ד. קרמר - נושא מתן הקביעות אינו בסמכות המועצה. לגבי שאלתו השניה של מר קדוש, בימים הקרובים יתקבלו מסקנות הבדיקה.

א. חורי - מבקש שהמועצה תמשיך לפעול עפ"י הנוהלים שקבעה המועצה קודם לברור.

6/...

ג. הוכפלד - אנו לא "נולדנו" ראשי מועצה או חברי מועצה ואם במשך הזמן למדנו על קיומו של חוק המסדיר תחומי פעילות, עלינו לנהוג על פיו.

הוחלט: דני קרמר יבדוק את הנושאים הבאים:

א. האם המועצה יכולה להוסיף הוראות מעבר לכתוב בחוק לגבי נוהל קבלת עובדים, בהתיחס ~~לגבי~~ העברת עובד זמני למעמד קבע ולפיטורי עובד זמני.

ב. לסיים את הבדיקה הקשורה למתן קביעות לדניאל טל.

את חוות הדעת הנ"ל יגיש דניאל קרמר עוד השבוע.

ג. המועצה תפעל בהתאם לחוק עד לקבלת חוות דעתו של היועה"מ לא יועברו מנהלי מחלקות למעמד של קבע.

6. מועדון גבעון - שכירות

ג. הוכפלד - קיים מועדון בגבעון אבל אותו שיפצנו, כיום הוא במצב די טוב, אני מציע ליעד אותו לשימוש הציבור כאולם ארועים. לצורך כך יש צורך לרכוש שולחנות וכסאות

מציע: א. להוסיף סעיף תקציבי לנושא.

ב. לקבוע תעריף להשכרת האולם.

א. חירי - אני בעד רק לא להפריז בסכום.

ד. הוד - אני בעד ואני בעד שהמחיר יהיה סמלי ושיכסה את ההוצאות. ובמקביל הייתי רוצה לראות גם טבלה השוואתית של מחיר השכרת אולמות בירושלים, והייתי גם בודק את האפשרות להשכיר ציוד של המועצה לתושבים.

א. קדוש - אני רוצה לדעת אם המועצה רוצה לתת שרות לתושב או להרוויח כסף, שכן קבלנו תקציב והיום באים לבקש להוסיף סכום כסף לנושא מסויים, כל הדרך הזו לא נראית לי. כיון שאני בעד הרעיון אני בעד גביית סכום סמלי.

הוחלט:

א. החלטה על רכישת הציוד תתקיים בעת הדיון התקציבי בנושא רכישות.

ב. בשלב זה תינתן אפשרות להשכיר את האולם ללא ריהוט במחיר 15 $.

ג. תעריף ההשכרה עם ריהוט יקבע לאחר ההחלטה על רכישת הריהוט.

7. שעות קבלת קהל אחה"צ

בוצעה בדיקה בשני ימי ג' אחה"צ אשר מסקנותיה הועברו לחברי המועצה.

לאור התוצאות הוחלט כדלקמן: במחלקת הגביה יתווסף יום נוסף לקבלת קהל אחה"צ, במחלקת מהנדס העיר תבוצע בדיקה נוספת. ~~לגבי יום נוסף לגבי הגביה~~.

7/...

8. שאילתות

שאילתא מס' 1 - עמי בלום

האם גגות המקלטים מאושרים לשימוש כחצר לקוטג'ים באותו מפלס?
אם כן: -

1. האם גג המקלט שליד קוטג' מס' 138/6 מותר לשמוש לבעל הקוטג'?
2. האם יש מקום להתנגדות שכנים לשימוש כנ"ל?
3. האם בעל הקוטג' פנה למועצה בכתב או בע"פ לעזור בהסברת הענין עקב התנגדות שכנים?
4. מהיא עמדת המועצה בענין זה ומה עשתה להסדרתו?

תשובה לשאילתא

המקלטים מיועדים לקבוצת הדירות שבסביבתם הקרובה.

1. לא.
2. כן.
3. היתה פניה.
4. במידה והמקלט נמצא בתחום חצר מסויימת במפלס דומה לה ואינו מפריע לפרטיות הדירה השכנה, יומלץ ליובל גד ולמשהב"ש לתקן תכנית הפרצלציה ולשייך אותם לאותם הדירות. יש לשקול כל מקרה לגופו ולקחת בחשבון את הקירבה עם אפשרות ההרחבה.

שאילתא מס' 2 - אבנר חורי

מסיור בישוב הסתבר לי שניקוי מכולות האשפה נעשה ברחובות הישוב. כמו כן, המכולה הגדולה - מכולת המעבר ממוקמת ומנוקת באיזור שתוכנן להיות מגרש כדורסל, קרוב מאוד לאיזורי מגורים.

1. האם אושרו ביצוע העבודות הנ"ל ע"י התבראן של המועצה.
2. מה מתכוון ראש המועצה לעשות בנושא יישום ההחלטות שהתקבלו בזמנו בנדון - בניית תחנת מעבר קבועה וכו'.

תשובה לשאילתא

1. בקרוב ירכש מתקן שטיפת מכולות - נרכש יגיע בימים הקרובים.
2. הביצוע יהיה בעת ההורקה.
3. תחנת המעבר ממוקמת סמוך לבריכת המים, השטח הוכשר ובקרוב יסתיים הגידור.

8/....

שאילתא - אבנר חורי

זה מספר חדשים שאנשי הפיקוח של משרד השיכון יושבים ומבצעים את עבודתם מאחד החדרים של המועצה.

1. מה פרטי ההסכם שנעשה בדבר הקצאת המשרדים הנ"ל.
2. האם העובדים משתמשים בשירותים הטכניים של המועצה - צילום, טלפונים וכו'.
3. האם מתקבל תשלום ממשרד השיכון בתמורה ומהו.
4. האם הובא הענין לאישור חברי המועצה

תשובה לשאילתא

אנשי משהב"ש קיבלו חדר מהמועצה מיכוון שהמועצה קיבלה משרדים ממשהב"ש. הטלפון של משהב"ש, וזה מתוך אינטרס שלנו שהיה סידע הדדי.
צילומיהם מעטים.

שאילתא - אבנר חורי

ביום שבת האחרון ה-1.6.85, "נעלמה" המכולה הממוקמת ברחוב התחתון באזור הקוטג'ים, מתחת למעון ויצו. כתוצאה מכך, הונחו שקיות האשפה על הרחוב ועל המדרכות.

מיותר לציין את הסיכון הטבוראתי הכרוך בדבר, ואת חוסר האסטטיקה הנובעת מכך.

1. אבקש לדעת מהם מועדי פינוי המכולות, והחזרתן.
2. מדוע לא הוחזרה המכולה שפונתה עוד ביום הפינוי לפני כניסת השבת?

תשובה לשאילתא

1. מכולות מתפנות בין פעמיים לארבע פעמים בשבוע בהתאם לצורך.
2. מברור עם נהג הפינוי, לא התקבלה תשובה ברורה לנושא, ביום א' בבוקר נבדק הענין והמכולה היתה במקום.

שאילתא - אבנר חורי

בישיבת המועצה מס' 55, הוחלט על הקמת ועדת מומחים מצומצמת לבדיקת הנושא הנ"ל, כמו כן הוחלט שעל הועדה להגיש מסקנותיה תוך 3 שבועות.

1. האם הועדה התכנסה מאז?

9/...

2. ואם כן, האם סיימה דיונה?
3. במידה ולא, האם מתכוון ראש המועצה להמתין, או לסגור את הענין בצורה אחרת.

תשובה לשאילתא

הועדה התכנסה ביום 12.6.85 תתכנס שנית תוך כשבועיים לאחר שחברי הועדה יכינו הצעות פתרון.

שאילתא - אבנר חורי

אבקש לדעת פירוט בנושא שעות נוספות גלובאליות לעובדי המועצה אשר אושר להם יציאה ללימודים או עיסוקים אחרים:

א. רשימת העובדים.
ב. מה השעות הנוספות המאושרות להם.
ג. מה אושר להם מבחינת היעדרות מעבודה ולאיזה צורך.

תשובה לשאילתא

ראובן ודניאל משתתפים בקורס מנהלים של מרכז השלטון המקומי, הקורס לצורך מילוי תפקידים, כ-10 פגישות, כל פגישה יום עבודה.
אדי גיגי משלים לימודי מינהל ציבורי לתואר M.A נעדר בשעות העבודה שעתיים בשבוע. בהתאם להוראות התקשיר עובד רשאי להיעדר 8 שעות שבועיות לצורך לימודים מאושרים.

שאילתא - אשר קדוש

1. האם הוחל באכלוס השכונה.
2. מה הם פעולות המועצה לקראת האכלוס.
3. מהיא מידת ההיערכות למתן שירותים (דאר, מכולת, מרפאה, אוטובוס וכו').

תשובה לשאילתא

ככל שידוע לנו אוכלסו 2 או 3 משפחות. זאת בניגוד מוחלט לכל אישור וביקשנו לפנותן. אנחנו לא מכירים באכלוס זה והאחריות כולה על יובל גד. עם זאת ניתנו הנחיות לתשומת לב בטחונית. כל השרותים ינתנו לתושבים במרכז הקיים. בשלב מאוחר יותר כאשר תבוצע כניסה נוספת לגבעת זאב בא מורשת בנימין, נציע לאגד שהקו יכנס בכניסה הראשונה - בנתיים נבצע במידת האפשר שביל מקצר לתחנת האוטובוס.

10/...

מורשת בנימין בונה בניין אחד שקומת הקרקע שלו תשמש מינימרקט. תהיה מוכנה בעוד מספר חודשים לא ברור מתי תופעל החנות. כאזור יוקצה שטח קטן לצורך הקמת ריכוז תאי חלוקה.

במסגרת העבודה על הפארק בואדי שבין שלב א' לב' יבוצע שביל הולכי רגל שיקשר את השכונה לפארק וגם יקצר את הדרך לגני הילדים ובית הספר.

הגן הבא שיוקם יוקם סמוך לאזור יובל גד 78 יח"ד. אותר לכך שטח.

אמנון פינקל

הפרק: גבעת שאול - הצוות אל ענני קיים באולם

המינהל האזרחי לאזור יהודה ושומרון
קצין מטה פנים
לשכת התכנון המרכזית
בית-אל ת.ד. 16 טל' 953236/7

الادارة المدنية لمنطقة يهودا والسامرة
ضابط الادارة للشؤون الداخلية
دائرة التنظيم المركزية

לעלון מתלבטים אלה

סימוכין: 1686
الاشارة

תאריך: כ"ז תמוז תשמ"ה
التاريخ

16.7.85

מפקדת איו"ש יהודה ושומרון
קצין מטה פנים
16-07-1985

קמ"ס פנים

הנדון: [redacted] מגבעת זאב

סימוכין: מכתבך מס' 5301 מיום 19.6.85

[redacted] טען את טענותיו בנוכחות נציג היועמ"ש, סמוך לכתיבת מכתביו הראשונים.

בעקבות זאת ובעקבות תזכורת שלי בפ.א., הורית למזכירתך (לפני קרוב לשלושה חודשים) לזמן ישיבה אצלך בנוכחות נציגי מו"א מהה בנימין, מו"מ גבעת זאב, יועמ"ש והח"מ.

הזכרתי את הנושא מספר פעמים לפני המילואים שלי, אך דבר לא התקדם בנושא. לפני כשבוע, שוב הזכרתי למזכירתך את הנושא. למימב ידיעתי הפגישה טרם זומנה.

נא טיפולך לזימון הישיבה.

בברכה

אדר' שלמה מושקוביץ
מנהל לשכת התכנון המרכזית

מר שלמה עמר
קיבוץ מטה מנשה – המנהל האזרחי ליהודה ושומרון
בית אל ת.ד. 16

מרכז לפעולה הציבורית
10/7/85
רשום.

מר עמר הנכבד,

מצא כמן מה שאני מבקש לבוא שהנך עומד לסיים את תפקידך בקיבוץ מטה מנשה במנהל האזרחי לאזור יהודה ושומרון, ומאחל לך כל טוב והצלחה בהמשך דרכך.

מכתבך אלי מה-28/6/85, הטשטוש מאוד שפניתי אליך לפני רשמיה חדשים, הוא בהיעדרות לשם והתחסבות שאינם במקומם. להלן הערתי הספציפית למכתבך:

א) מכתבי אליך מה-14/6/85, בדרוש תיקונים של 16 נבעו מספחות במבנה המסתרי, מתייחס בטיקרון לתוספות בנוה אלקי תוקיות למבנה הקיים ושינוי בן "בנידון: הקמת מבנה המועצה המקומית בקיבוצ "אבי" כפי שנטען במכתבך, אודה לך מאוד בשם תתיחס למכתבי בכתבים ובלטינים, ולא מחול להקשרים.

ב) בהתייחס לסעיף 1 במכתבך: מן הראוי הוא שתסביר מדוע היית דרוש לתכנית עבד ל-28/6/85 בכדי לבדוק, בלשונך, כל טענה מטענתי - ולא עשית כאת שמונה חודשים קודם לכן כמה היה מתפקידך. מתתבקת כי ההבטחה שהנך מנסה להסתיר ממני בדחף מסיימים, נושא שחוד אמר בו בהמשך.

ג) בהתייחס לסעיף 2 במכתבך: הדיווח החלקי שהנך מדווח אומר "דרשני" מהטעם הפשוט שסבתת את הודעה הבסיסית שאני הוא בה שמלבה לחלקתך הרשמית, ולא להפך. יתר על כן, טענתיך

בסעיף זה אינן מבוקשות כל זאת בלשון המעטה. מן הראוי היה להבהיר לך את הטעויות בשטח בטרם תיחתם להן משמעויות שאתה להקשרן:

מרתבו של מר מושקוביץ אלי מה-שמו מושר קבלת מרתבי מה - שמעון זה - שמעון, שרשמנו אליך ולא אלין. רק ההתנגדות של מר מושקוביץ ראויה לציון; מאידך, האפשרות שלו לא היתה נחוצה לי מאחר והיו אישורים שמרתבי אכן התקבלו במשרדך. כהמשך למרתבו, מר מושקוביץ מצא לנחוץ להודיע לי שיבדוק את התיקים ויבין תוית בעת משלו. כוחו יכול האדון הנדרש לבדוק את התיקים באם זה זכה הוא הצב לו כאשר להסבירם מלבעת זאת לי מתשלום. כפי שהבטחת בפגישה עם יעקב?! יתר על כן, אין לתשוב שמר מושקוביץ איננו יודע על מקום המצאת התיקים שהרי היו בסמכות הנדרש להסבירם מטעם הנימוקים לבקשת זאת שהעלת רבים בטרם הוקמה שם הועדה המקומית לתכנון ובניה.

אבי, לסרטיה הנכבדה אמה נבקשתי, בהקשר להמשך לעיוני תיקים ואולם חומר תיעודי כלשהו אחר בנוגע למבנה המשדה, כל זאת בהתאם לבחירתי עפ"י התמר. להפתעתי, לא הגיע ובאי הידוע כל חומר מתועד שעשוי היה להאיר את הנושא.

הישלת המשפטית שלבש אבי ברור הנכבדה, הוא לה בטוחה להסביר לי את הלכת מתן תוקף לתצהיר המתאר שהופקדה בתוספת אי-אילו שינויים בלתי משמעותיים ע"י מ.ת.ל. (הועדה שאתה משמש כיושב ראש), אולם נמנעה מהסגירה המתבקשת של חקירת ההלכה.

למען הסרת כל ספק, ברצוני להדגיש שהבעיות עם שמן מר מושקבלה ומודגים אותרים ב.מ.ט. לדבר. בינתיים אני, לא דרבק, ובמטרה לקבל מהם תמונה מדויקת ושמי, כל פעם בהתאם לנסיבות עפ"י הצורך. מוקדי מ.מ.ט. לא התקבלו עם יכי לטפל בכל נושא שהיא, לרבות כאלה שהופנו אליך ולאו אותרים. לאור האמור לעיל אינך רק למטון בדיוק לקרוט בנושאים שלא טופלו דרבק ולאו בינתיתק.

אני חוזר ומדגיש בפניך את מדיניות הימי 33 לכל נושאי תכנון ובנייה בגושים 30-39 בגליל צפון. בתוקף תפקידך ומכוחך אני חוזר ומורה את הרמ"חים לכל אותם נושאים חמורים הנידונים במכתבי אליך, שטרם נמצאו עם יכך בדרכה המקובלת. אסמוך עם כניסתי לתפקיד מ-מ.מ.ט. וממך ומהמנהל מדיניות מדיניך להבטיח בהתחייב עפ"י הצורך.

בברכה רב

[redacted]

מנהלת צוות

מ פ ע ל ה פ י ס

רח' הפטמן 3
תל-אביב 61070
ת.ד. 7019

טלפון : 03-257241
מברקים: פיס תל-אביב
טלקס : ULAIS 361376

רשות מס : 10437309

מח"ב : 5952
1/07/85
יב בתמוז תשמ"ה

לכבוד
ראש מועצה מקומית
גבעת זאב

א.נ.

הנדון: סיוע מפעל הפיס לרשויות מקומיות

הריני מתכבד להודיעכם כי בישיבת הדירקטוריון מס' 572 מיום 20/06/85 אושרה לכם במסגרת תכנית הפיתוח של מפעל הפיס לשנת 1985, הלוואה בסכום כולל של 23,486,000 שקל למטרה/ות המפורטת/ות בנספח/ים הרצ"ב.

ההלואה תינתן באמצעות "טפחות" בנק משכנתאות לישראל בע"מ לתקופה של 10 שנים, בריבית בשיעור של 1% ובתנאי הצמדה מלאה.

פרעון ההלואה יהיה בתנאים הבאים : שנתיים ראשונות ריבית בלבד ויתרת התקופה - קרן וריבית.

הנכו להפנות תשומת לבכם, לצורך בקבלת הוליטת מועצת הרשות ואשור הממונה על המחוז כנדרש.

ביצוע התשלומים ע"ח ההלואה יעשה במשך שתי שנות הקציב (תוך אפשרות להקדמת תשלומים בהתאם למצב הכספי).

שחרור כספי ההלואה יבוצע לאחר קבלת אשור הבנק על חתימת חוזה ההלואה עמכם וקבלת הודעות (בטפסים הרצ"ב) על שלבי הביצוע, פירוט השלבים השונים מצוי בנספח ב' למכתב זה, וליד פירוט ההקצבות בכל אחד מן הנושאים, המצוי בנספח א', מצויינים מספרי הקוד של הסעיפים המפרטים את השלבים הנוגעים לאותו נושא.

הנכו להפנות תשומת לבכם כי תבוטלנה הלואות אשר לא יוחל במימושן תוך 10 חודשים מתאריך הודעתנו זו.

בכבוד רב

אליצור גורן
מנהל כללי

העתקים:
1. לגבר הרשות
2. הממונה על מחוז יהודה ושומרון

מ פ ע ל ה פ י ס

מנמ"פ - מעקב וניהול תקציב פיתוח
דף: 1

ר כ ו ז ה ל ו א ו ת ל ש נ ת 1985 למועצה מקומיתגבעת זאב - מ ס. ר ש ו ת 10437309
ש א ו ש ר ו ב י ש י ב ת ד י ר ק ס ר י ו ן מ ס' 572 מ י ו ם 20/06/85
(נספח א' למכתבנו 05952 מיום 1/07/85)

מס' סד.	מספר יעד	ה י ע ד (נושא הסיוע)	מספר מוסד	פרוייקט	מספר אסמכתא	סכום שאושר (באלפי שקלים)	קוד שלב ביצוע
		הסבת מקלטים לשימוש רב תכליתי					
1	24101	הסבת מקלטים	37	בין בנינים402-401מ ס 037	3978-		
				שטח נטו: 65			
				הסבה : 9,495			
				מיגון :			
				משאבה :			
						9,495	140
2	24101	הסבת מקלטים	38	חל 403 402 מק E	3978-038		
				שטח נטו: 100			
				הסבה : 12,466			
				מיגון :			
				משאבה :			
						12,466	140
			סה"כ			21,961	
		חידוש מבנים ועבודות מיוחדות					
1	22211	חידוש מבנים ועבודות מיוחדות			90065-051	1,525	10 11 110
			סה"כ			1,525	

מ פ ע ל ה פ י ס

רח' הפטמן 3
תל-אביב 61070
ת.ד. 7019

טלפון : 03-257241
מברקים: פיס תל-אביב
טלקס : ULAIS 361376

רשות מס : 10437309
מועצה מקומית גבעת זאב

מח"ב / 5952

פרוט תנאים נוספים להקצבות שאושרו
(נספח ב' למכתבנו 5952 מיום 1/07/85)

010 חדוש מבנים ועבודות מיוחדות:

הסכומים בסעיף זה הינם בנוסף להקצבה שאושרה לשפוצים רגילים שלגביה כבר הודענו לכם.

011 חדוש מבנים ועבודות מיוחדות - 1985:

בידיכם האפשרות לבצע עבודות עפ"י סעיף זה ובלבד שיענו על שלושת התנאים הבאים:

א. הוגשה עבודן בקשה לסיוע מטעם מפעל הפיס (עפ"י הכללים שפורטו בחוברת ההנחיות).

ב. העבודה הינה במסגרת ההגדרות של נושאים המוכרים לצורך סעיף זה.

ג. עלות כל פרויקט או נושא לא תפחת מ-0.5 מיליון שקל.

110

שלב א'- לאחר קבלת פרטים על תאריך חתימת ההסכם עם הקבלנים והתחלת ביצוע העבודות לגבי כל פרוייקט מאושר - בציון הסכום, שמות המוסדות, מספרם המזהה ופרוט העבודות בכל מוסד - ישוחרר 75% מהסכום (ולא יותר מ-75% מהסכום המאושר).

שלב ב'- לאחר קבלת פרטים על גמר ביצוע העבודות לגבי כל פרוייקט מאושר - בציון הסכום, שמות המוסדות, מספרם המזהה, פרוט העבודות בכל מוסד וסכום ההוצאה בפועל - ישוחרר 25% הנותרים (ובתנאי שההוצאה בפועל לא תפחת מהסכום המאושר).

140

שלב א'- לאחר קבלת פרטים (בטופס הרצ"ב) על תאריך התחלת ביצוע העבודות לגבי כל פרוייקט מאושר - בציון שמות המוסדות, מספרם המזהה, הסכום המאושר ויתר הפרטים כנדרש - ישוחרר 60% מהסכום המאושר.

שלב ב'- לאחר קבלת פרטים (בטופס הרצ"ב) על תאריך ביצוע העבודות לגבי כל פרוייקט מאושר - בציון הסכום המאושר, שמות המוסדות, מספרם המזהה, פרוט העבודות בכל מוסד, סכום ההוצאה בפועל ויתר הפרטים כנדרש - ישוחרר 40% הנותרים (ובתנאי שההוצאה בפועל לא תפחת מהסכום המאושר).

מועצה מקומית
גבעת זאב

17.6.85

סיכום ישיבת מועצה מס' 57 שהתקיימה ב-5.6.85
בגבעת זאב

השתתפו: ה"ה: ג. הוכפלד - ראש המועצה
ע. בלום, ד. הוד, א. חורי, א. קדוש - חברי המועצה
מ. נוסבוים - גזבר המועצה
א. גיגי - מזכיר המועצה
ד. קרמר - היועה"מ
ד. טל - מנהל המחלקה לחנוך
ש. צויגהפט - מנהלת לשכת הרווחה
א. לילנטל - מהנדסת המועצה
א. שמיר - מנהל המחלקה לחרום ובטחון

תקציב לשנת 1985-86

ג. הוכפלד - מונחת בפניכם הצעת התקציב של המועצה לשנת הכספים 85-86.

א. קדוש - מודה לגזבר המועצה על ההכנה המקצועית של תקציב המועצה, עם זאת חסר דו"ח על ביצוע תקציב 84-85. כמו כן מבקש להתייחס לתקציב הרגיל ותקציב הפיתוח כתקציב אחד וללחוץ על משרד הפנים לקבל את המסגרת המאושרת. בנוסף מבקש מראש המועצה שיקבע את מסגרת הדיון, זאת אומרת האם המועצה תעבור סעיף סעיף או שהדיון יהיה כללי.

ג. הוכפלד - מודיע שהמועצה תעבור סעיף סעיף.

מ. נוסבוים - תקציב הביצוע לשנת 84/85 עדיין לא מוכן שכן אנו עובדים עם חברות הנותנות לנו שרותי מחשב ואשר אינן יכולות לספק לנו שרותים מידיים.

א. קדוש - ברצוני לציין שועדת הביקורת לא הגישה עד כה את הדו"ח המסכם שלה לשנה שחלפה.

הוחלט: להתיחס לתקציב הנ"ל כתקציב אמת. בחודש אוגוסט התקציב יובא לדיון שנית אם יקרה אחד מהשנים:
א. משרד הפנים יקבע מסגרת תקציבית הקטנה מהצעת המועצה.
ב. משרד הפנים לא יקבע את מסגרת התקציב.

2/...

מרכז עירוני גבעת זאב ד.נ. הרי ירושלים טלפון 261182, 261999/ 02 מיקוד: 90917

30 -06- 1985

תקבולים

כיון שהתברר שההוצאות בפועל של גני מועדון גבוהות מהגביה המחושבת על בסיס משק סגור למס מוגבל של תלמידים הוחלט להוסיף 10% לתחשיב העלות.

הוחלט שתיבדק האפשרות לרכוש חלל לשם פתיחת מרפאת שיניים וזאת בכספי מפעל הפיס.

הוצאות

א. הוחלט להביא לידיעת חברי המועצה את מתח הדרגות של כל מישרה, את מכסת השעות הנוספות ומכסת הקילומטרז'.

ב. הוחלט להפסיק את העסקתו של הוטרינר בעוד כחודש. יש לקבוע פתרון אלטרנטיבי לפושא בריאות הציבור וחיסון כלבים.

ג. הוחלט לא להעביר כסף למועצה הדתית עד שלא יאושר תקציב המועצה הדתית ע"י משרד הדתות.

ד. לא אושרו תקני כ"א החדשים לבית הספר הקהילתי וזאת עד שתועבר למועצה הצעת התקן באישור הגורמים המוסמכים בבית הספר הקהילתי.

ה. הוחלט שלישיבה הבאה תימסר אינפורמציה לגבי סה"כ הוצאות הבאות:

סעיף 45 - ריהוט ואחזקתו.
סעיף 74 - כלים מכשירים וציוד.
סעיף 75 - עבודות קבלניות.

כן הוחלט שלא יועברו תקציבים לחבר המועצות העירוניות ביש"ע קודם לדיון מיוחד בנושא.

להלן סעיפים שהוחלט לערוך בהם שינויים כדלקמן:

סעיף 6111.75 - עבודות קבלניות - להגדיל ב-1.500
6112.51 - נסיעות ואש"ל - מבוטל.
618.75 - עבודות קבלניות להגדיל ב-850.
731.47 - עבודות קבלניות יערוץ משפטי - מבוטל.
731.756 - עבודות קבלניות אחרות - להגדיל ב-9000 עבור הזמנות תכנון.
742.754 - עבודות קבלניות אחרות - להגדיל ב-9000 לצורך עבודות עיצוב אמנים.
752 - חגיגות וטכסים - להגדיל ב-2000.

3/...

סעיף 8132.211 - משכורות לא תיקניות - להגדיל ב-2722.

8132.48 - ספרים ועיתונים - להגדיל ב-1000.

822.81 - השתתפות המועצה בבית הספר הקהילתי - להגדיל ב-8000.

8289.75 - עבודות קבלניות - לתקציב 2450 לצורך תכנון מועדון נוער.

רשם: אדי גיגי
מזכיר המועצה

המינהל האזרחי לאזור יהודה ושומרון
קצין מטה פנים
לשכת התכנון המרכזית
בית אל ת.ד. 16 טל' 953236/7

الادارة المدنيـــة لمنطقـــة يهودا والسامرة
ضابط الادارة للشؤون الداخليـــة
دائرة التنظيم المركزية

סימוכין: 1656
الاشارة

תאריך: י"א תמוז תשמ"ה
التاريخ
30.6.85

לכבוד
אדר' אורה לילנטל
מהנדסת מועצה מקומית
גבעת זאב

הנדון: מורשת בנימין - רשיונות
סימוכין: מכתב מכותב ד' 817/1 2957 מ-16.6.85

בפגישה עם מזכירת הועדה נמסר לי שאתם מספלים במתן רשיונות במורשת בנימין בחלקות 519, 514, 522, דנים בתכניות ומאשרים.

יועמ"ש איו"ש מורה במכתבו שבסימוכין בפסקה ח' שאין למו"מ גבעת זאב שום סמכות להעניק היתרים בשטח מורשת בנימין".

לתשומת לבכם.

בברכה
אדר' עליזה וסרסייל
מ"מ מנהל לשכת התכנון

העתק: ראש המו"מ ג. זאב
רע"נ תשתית
יועמ"ש
קמ"ס פנים
✓מנהל לשכת התכנון
תיק 220/2, 220/3

ס' בתמוז התשמ"ה
28 ביוני 1985

לכבוד
פרופ' אבי אפרתי
גבעת זאב 403/9
תיד. 277 מיקוד 917 90

א.נ.,

הנדון: הקמת מבנה המועצה המקומית בגבעת זאב.
מכתבך מ-16.6.85.

1. כפי שהודעתיך בשיחתי הטלפונית עמך בבקרו של ה-17.6.85 (למחרת קבלת מכתבך מה-16.6.85) הסלתי על ראש צוות תכנון בלשכת התכנון שלנו לבדוק כל טענה מטענותיך. קבלתי דו"ח, הוא כעת בלמידה ובבדיקה עם היועמ"ש ולא נאחר לכתוב לך שנית.

2. מצאתי לנכון לאחר קריאה שנייה של מכתבך שבסימוכין להגיב כבר כעת על הסיפא הראשונה שבו והוא שאתה פרופ' אפרתי הנכבד מצפה לקבל את תגובתי לפניותיך אלי (בכתב, בע"פ ובטלפון). צר לי אך הנך בענין זה לא מדייק, אתה נעניתה בכתב על שני מכתביך (מ-4.12.84 ומ-6.12.84) על ידי מנהל לשכת התכנון שבמשרדי שהשיב לך בשמי. (ראה מכתבו של אדריכל מושקוביץ מ-11.1.85 מס' 1399/85) ולא רק זאת כי אם נפגשו עמך לשיחות בע"פ אדריכלי לשכת התכנון ואני מצטט כאן מדברי גב' וסרטייל, ראש צוות תכנון בלשכת התכנון לאמור:-

"פרופ' אפרתי נפגש מס' פעמים עם מנהל לשכת התכנון ואתי ובפגישה אחת נכחה ע' היועץ המשפטי, סגן דליה דרור".

הלזה יקרה על ידך מצפה לקבל תגובתי?

בכבוד רב,

עמר שלמה
יו"ר מועצת התכנון העליונה

העתק: מנהל לשכת התכנון

מ' כסלו תשמ"ה
25 בנובמבר 1984

לכבוד

מרדכי בן הרמון

רח' הגבעה 4/203

פתח תקוה 49001

שלום רב,

הנדון: הפסד מכס מקרקעין הנמצאים בבעלות חב.

מכתב מ-28.8.81.

1. בפי הודעתך בכתב מודגשת עמדת בקשתך מ-28.8.77 (לגבי מכתב מ-28.8.81) מאחר כי רשם זרע מכתב כלפי מכתב אחר לדרוש כי אינו מעניינך. מכתב זה"ל, אין בכך כדאית בקשתך עם מרבית מ רק אחר לגבי מכתב.

2. מאחר לבקר לאחר מרשם מכתב כי מכתב מבוטלים לאחרונה בפי כך כי מדוע מרשמים מכר רחוק מאחר מרדכי בן הרמון מכתב מאחר לגבי מדרגת לבקרת מלא (בנה, מלא רבוקרת). יד לי אין אין בכך לו לא מרשם, אמר בכתבו בנה כי מכר מכתב (מ-84.12.4 עד מ-84.12.8) כי רק מכתב לאחר מכתבי מבוטלים אמרה לי כאן. (רשם מכתב כי אחרבה מרמוכתב מ-28.1.11 מה' 28\0021) לא רק לאם כי אם לבקר מכר לבקרת כי'ם אחרבה לאחר מכתב לאחר מכתב אחר מאחר לה' לבקרה, רשם זרע מכתב לאחר מכתב לאחרו:-

"מרדכי בן הרמון בקש מה' מנהל לא מכתב לאחר מכתב לאחר לבקרת אמר לבקרת אמר מכתב כי' מרדכי בן הרמון, אין לבקר לבקר".

נלבב לבקר כי לבקר מאחר לבקר מרדכי

בברכה,

מכר מלאי
רח"ל מרכז מכתבי מכתבים

העתק: מכתב לאחר מכתב

המינהל האזרחי לאזור יהודה ושומרון
קצין מטה פנים
לשכת התכנון המרכזית
בית אל ת.ד. 16 טל' 953236/7

الادارة المدنية لمنطقة يهودا والسامرة
ضابط الادارة للشؤون الداخلية
دائرة التنظيم المركزية

סימוכין: 1650
الاشارة:

תאריך: ו' תמוז תשמ"ה
التاريخ: 25.6.85

26-06-1985

יועמ"ש
קמ"ס פנים
רע"נ תשתית
מנהל לשכת התכנון
תיק

הנדון: טענות [redacted] תושב גבעת זאב

סימוכין: מכתב מכותב ב' מיום 19.6.85
מכתב פרופ' אפרתי מיום 16.6.85

1. [redacted] נפגש מספר פעמים עם מנהל לשכת התכנון ואתי (בפגישה אחת נכחה ע' היועמ"ש, סגן דלית דרור).
בבדיקות שערכנו לגבי טענתו של הנ"ל ביחס למבנה המועצה, נמצא שבתכנית המיתאר שהופקדה היה המקום מיועד ל"חזית מסחרית". מונח זה בתקנון אומר: "מותר יהיה להקים חנויות ומוסדות צבור בקומות העמודים של בנייני המגורים". כלומר, לפי התכנית שהופקדה ניתן היה לקבוע במקום את מבנה המועצה בקומת העמודים.
בזמן שמר [redacted] רכש את דירתו, משהב"ש היה מעוניין להקים באותו מקום מרכז פס"ח מל"ח שהוא גם כן מבנה צבור.
לאחר מכן שינה משהב"ש את דעתו והחליט למקם את מבנה המועצה באותו מקום ולהעתיק את מרכז פס"ח מל"ח למקום אחר.
גובהו של מבנה המועצה עולה בכ-1.50 מ' על המבנה המקורי למרכז פס"ח מל"ח והשמוש למועצה הוא בשתי הקומות.
בתכנית שקבלה תוקף נוסף באתר המועצה [illegible]יון מיוחד לנושא מבנה צבור.
כידוע ניתן לתת תוקף לתכנית אשר בה שינויים מסויימים ביחס לתכנית שהופקדה. כל זאת הוסבר לפרופ' אפרתי והוא המשיך לטעון כפי שהוא טוען היום שיגיש תביעה משפטית.
תשובה בכתב נמסרה לו ע"י אדר' ש. מושקוביץ ביום 11.1.85 - מכתבו מצורף.
כמו כן מצורף מכתבו של ש. מושקוביץ בכתב יד אליך בו הוא מסביר את עמדתו.

המינהל האזרחי לאזור יהודה ושומרון
קצין מטה פנים
לשכת התכנון המרכזית
בית אל ת.ד. 16 טל' 953236/7

الادارة المدنية لمنطقة يهودا والسامرة
ضابط الادارة لشؤون الداخلية
دائرة التنظيم المركزية

סימוכין:
الاشارة

תאריך:
التاريخ

2. לנושא הטענות החדשות אשר מתחילות מפסקה ב' במכתב [redacted] בענין הסופרמרקט. לברור הנושא התקיימה פגישה במועצה המקומית גבעת זאב ביום ה' 20.6.85 כפי שבקשת במכתב שבסימוכין.
נכחו: ראש המו"מ גדעון הוכפלד, יועמ"ש המועצה, דן קרמר, מהנדסת המועצה אורה לילנסל, ע' היועמ"ש לאיו"ש דלית דרור והח"מ.
תוספת הבניה אשר מתוארת במכתב השני בסימוכין כמעשה בו " חשש למעשים פליליים" מופיעה בתכנית המיתאר אשר 3 עותקים ממנה תלויים במועצה [redacted] יכול היה לעיין בה. בעותק אשר שייך לתיק לשכת התכנון והוא העותק שהופקד וניתן לו תוקף, מופיע שטח זה בסעות בצבע מגרש החניה הצמוד לו. התכנית איננה חתומה. אותה תוספת היתה קיימת בתכנית הבקשה לרשיון המקורית של המבנה כולו (בלוק 403, 404, 402) אשר נדונה בועדה המיוחדת לתכנון ובניה במסה בנימין ביום 24.10.84.
אמנם נכון שאז התוספת היתה קטנה מהנבנה היום מאחר והמדינה הצליחה לרכוש את הקרקעות הצמודות למבנה וניתן היה להגדיל את מגרש החניה לסופרמרקט ואת מבנה העזר שלו.
מאחר והיה שינוי בגודל המבנה ומגרש החניה, הגישה המועצה בקשה לשינוי בה מוצגת התוספת בגודלה האמיתי, תכנית שינויים זו לתכנית המקורית אשר ניתן לה רשיון מאת הועדה בבנימין, היא אשר נדונה בישיבה במועצה המקומית ביום 14.6.85 כמוזכר במכתב [redacted].

3. טענתו העיקרית של [redacted] שהועדה המקומית והמהנדסת פעלו ללא סמכות, נובעת מהתנחה המוסעית מיסודה שבנושא מבני צבור ומבני מסחר רשאית לדון מת"ע בלבד. מידע זה שאב [redacted] למענתו, מפגישה עם קמ"ט פנים ביום 4.12.84. טענה זו היתה יכולה להיות נכונה במיגזר הערבי כאשר במקום חלה תכנית מנדטורית. במיגזר היהודי ישנה תכנית מיתאר ומפורסת בדת תוקף, אשר בזכותה ניתנה סמכות של ועדה מיוחדת לתו"ב למועצה, והועדה זכאית לאשר את כל הבקשות בתחומה ובלבד שתהיינה תואמות את תכנית המיתאר. לכן במקרה זה סועה [redacted] ומנסה לבנות טענות והשמצות המבוססות על הנחת יסוד בלתי נכונה.

לעצם הנושא - דיירי המבנה, בו החזית המסחרית, חתמו בזמן רכישת הדירות, שידוע להם היסב נושא המצאות השמוש המסחרי בבנין בו יגורו עם כל המשתמש מכך.

המינהל האזרחי לאזור יהודה ושומרון
קצין מטה פנים
לשכת התכנון המרכזית
בית אל ת.ד. 16 טל' 953236/7

الادارة المدنية لمنطقة يهودا والسامرة
ضابط الادارة للشؤون الداخلية
دائرة التنظيم المركزية

סימוכין:
الاشارة

תאריך:
التاريخ

לכן הבאת חתימותיהם כתמיכה לטענות [redacted] איננה נראית רצינית.

רצוי היה [redacted] ימציא יפוי כח מאנשים אלה. בבדיקה במועצה התברר ששמונה מהם מתגוררים במבנים [redacted] המרוחקים מרחק רב מנשוא הטענות ושמונה הינם דיירי הבנין שבקומת העמודים בו ממוקם הסופרמרקט.

ב ב ר כ ה

אדר' עליזה וסרטייל

מ"מ מנהל לשכת התכנון

המינהל האזרחי לאזור יהודה ושומרון
קצין מטה פנים
לשכת התכנון המרכזית
בית אל ת.ד. 16 טלי 953236/7

الادارة المدنية لمنطقة يهودا والسامرة
ضابط الادارة للشؤون الداخلية
دائرة التنظيم المركزية

סימוכין: 1399/85
الاشارة

תאריך: י"ח טבת תשמ"ה
التاريخ

11.1.85

לכבוד

[redacted]

גבעת זאב 90917

הריני מאשר את קבלת מכתביך מהתאריכים 4.12.84 ו- 6.12.84 לקמ"ס פנים, מר ש. עטר.

קבלתי על עצמי לטפל בתלונתך.

לעצם העניין, לאחר בחינתי את התיקים והכנת חוות דעתי, יועברו התיקים לטיפולה של ועדת המשנה של מועצת התכנון העליונה.

בברכה

אדר' שלמה מושקוביץ
מנהל לשכת התכנון המרכזית

5294

המינהל האזרחי לאזור יהודה ושומרון
الادارة المدنية لمنطقة يهودا والسامرة
קצין מטה פנים
ضابط الادارة لشؤون الداخلية
בית אל ת.ד. 16 טל: 953236
بيت ايل ص.ب. 16 تلفون 953236

סימוכין
الاشارة
תאריך ל' סיון התשמ"ה
تاريخ 19 ביוני 1985

אל: גב' עליזה וסרטייל - ראש צוות תכנון.
היועץ המשפטי, יו"ש
מנהל לשכת התכנון

הנדון: פנייתו של [redacted] מגבעת זאב.

1. הואילו נא בסובך לעיין בתצלום מכתבו של [redacted] תושב גבעת זאב, והמופנה אלי במקורו מ-16.6.85. במכתבו מעלה [redacted] שורה של חשדות, האשמות והטלת דופי בחוקיות החלטות הועדה המקומית בגבעת זאב בנושא הסופרמרקט וכן בעבודתה וטיפולה של מהנדסת המועצה בתיק זה.

2. בשל חשיבות הענין מן הבחינה הציבורית, התכנונית והמינהלית ארגונית אני מבקשך להואיל ולהתפנות מכל עיסוקיך ולבקר במיוחד בגבעת זאב ולבדוק אישית הנושא והתיק ולהגיש ליועמ"ש ביו"ש ולי את מסקנותיך והמלצותייך להמשך הטיפול בנושא זה.

ב ב ר כ ה,

עמר שלמה
יו"ר מ.ת.ע

מינהל האזרחי ליהודה ושומרון
לשכת התכנון
20 -06- 1985
0 1 3 2

ל האזרחי אזור יהודה ושומרון
קצין מטה פנים
לשכת התכנון המרכזית
בית אל ת.ד. 16 טל' 953236/7

قيادة منطقة يهودا والسامرة
ضابط القيادة للشؤون الداخلية
دائرة التنظيم المركزية

סימוכין
الاشارة

תאריך
التاريخ

[redacted]

בהמשך לפגישה מיום ... בנושא ...
מצ"ב ...
בכבוד רב
מיכאל ...

בהמשך לפגישה שהיה אמור להתקיים לאחרונה בין המתנחלים לבין שלום לבאר בל. (אין חובה בתוכנה מכך, להבהיר השאלה מאחר ועיתון היום כבר).

בשלב המוקדם יש משום חלקה בלתי רגילה בדקדוק בסיכום של המפגש.

לשלם הינו, המבנה של חב' ולבלעדי נגיע, כמו כל יתר הבנינים בישוב לאחר היום, ומכלי שמנוד מטה בנימין עקרה המאמצים לחיסול הגפעה.

שם

מינהל האזרחי אזור יהודה ושומרון
קצין מטה פנים
לשכת התכנון המרכזית
בית אל ת.ד. 36 טל' 959236/7

قيادة منطقة يهودا والسامرة
ضابط القيادة للشؤون الداخلية
دائرة التنظيم المركزية

סימוכין
الإشارة .....

תאריך
التاريخ .....

ה. לתכנון של [redacted] מועלם 6.12.94

1. הוגשה בקשה מעלמה של עדה לשנות מגרשים, אולם כפי תוקן נמשיך לדון בבקשה הנוכחית לאחר שנה.
הועדה המקומית תידון לדון בבקשה לאחר הגדרתם הסופית. עדיפות על המועצה המקומית והמנהל – דבוז בחלק.

2. יחד להמשלה מתבר למשרד מחוזות הועדה לפרוי מרקעים מוחרמים (בגדה המערבית וכו') משנה לך כאשר לא היו ועדות ישראליות, ולכן מכיון הנסה לשינוי ההחלטה ומדבנים.

חינהל האזרחי אזור יהודה ושומרון
קצין מטה פנים
לשכת התכנון המרכזית
בית אל ת.ד. 16 טל' 953236/7

قيادة منطقة يهودا والسامرة
ضابط القيادة للشؤون الداخلية
دائرة التنظيم المركزية

סימוכין
الإشارة

תאריך
التاريخ

3. בדיוק כפי שבנין מגדל המגלה (הבלוק המבקש מגל"ה כפר") „אינו חוקי", כך גם הבנין שבו גר המבקשן.

4. המבקשן לא פרט במה נפגע מהבקשה של חב' יובל גד.

5. התפנה נגד חב' יובל גד מתבררת בתלונה של הבקשה „הלקוחה" של בית המבקשן (בקשה כפי לסמוך פילמים)

6. הנתונים המופנים למנהל „ולבלעדיו" אינם נמצאים לנו והם בעצמם מעמידים את מעמדו לספק.

שמשון

מקלי לפקס בכבוד
16/6/85
נמסר אישית

לכבוד
מר שלמה עמר
יו"ר מועצת תכנון שלומה הובב ושומרון (מ.ת.ש.)
המנהל האזרחי, בית אל.

מר עמר הנכבד
מצר כתבי שנה שאני מגיש לקבל את תגובתך לבנייתי הרבות (בבית בן, בטל ובטלפון) בניגוד לתקנות מבנה המועצה המקומית בקבעת צאר שלמו בחוק. בכבוד למנוע כל ספק, אני מבין עומד על כתבי עמ' החוק להגיש התנגדות לשנוי תוכנית המתואר ולאור למתן היתר בנוה בבעלבד. התנגדות מבוצי תוגש בחוק האמצעות עו"ב.

בהשתתף אוסבור לנושא אחר, המבוא מעין המשך לעבה האזכר מעלה. הועד המקומית לתכנון ובנוה בקבעת צאר (תבונה להלן ועדה מקומית) חרגה בבורה בוטה מסדרי חוק ומנהל תקינים בבינוה, בהחלטתיה, ופעולותיה בניגוד לתיק 17/85 שעסק בתוספת לסופרמרקט של "קו-אוב". מבוהר בנושא שלבטח מובר לך, שהרי בקרת את ראש המועצה המאוגה בקבעת צאר לפני ומום מספר, לפין מובהרת "ובל בב" הכוש לאן לה תוק קנוגה עם שפים ביבוריים (משרד השבון, מועצה ממונה והעומד בראשה ועדה מקומית והעומד בראשה, מבנבסת מועצה מקומית, והבקרת מסחרית) תוק **חשש למעשים פליליים**. להלן השתלשלות הענינים:

א) חברת "ובל-בב" מוכרת מבנה ל-"קו-אוב" (בעבור סכום מכובד של 600,000-700,000 $) וכולל תוספת שאינן בנויה.

ב) לצורך הענין הגישה חברת "ובל-בב" בקשה לועדה המקומית בנובון

לתוספות למבנה, כל עוד מדלי לפרט שהפרוייקט המבוקש מכסה שטח שאינו קניין, ובניגוד להתחייבויותיה החוזיות כלפי בעלי המכרז המסחרי

3) הועדה המקומית ממהרת לדון בבקשה ומאשרת אותה בלאחר יד, כל עוד מדלי להתייחס לאספקטים חוקיים, דיבוריים, ומשפטיים (חוקים, סמכויות, עבירות של קרקע, מנהל תקין, וכו')

4) מתחילה בנייה בשטח טרם קבלת האישורים המתאימים – לרבות היתר בנייה.

5) מהנסיון המועצה ממהרת להודיע היתר בנייה בדיעבד, עפ"י שיקול דעתה "המפוקפק", כל עוד טרם השלמת ההליכים המתבקשים בחוק.

האומר לעיל הינו בהתאם **אבל סורכב אחד גדול** מהטעמים הבאים:

א) הסמכות הבלעדית להחליט בנושאי בנייה דיבורית ו/או מסחרית נתונה ביום מ.ת.ע. (אתה בטוח כה שמסרת לי על כך רשת פגישה שנערכה באשכרבך בתאריך 4/12/84. תובנה של אותה שיחה סובם על יום בהמתבר אליך מתאריך 4/12/84 שעל תוכנו מעדנם לא חלקת). מתוך האומר לעיל מסתמע שהחלטות הועדה המקומית מתאריך 16/4/85 הם בגדר הבלבלת, והמלבות בלבד.

ב) הועדה המקומית בגרסת עוד אינה מוסמכת לדון ולהחליט בשינויים לתוכנית מיתאר. ההחלטות מתאריך 16/4/85 (תיק 17/85), שבן בסך הכל המלבות, מתעלמת הועדה המקומית לחלוטין מהסמכות שקשורה בתוכנית המיתאר. מטרות החלטות הועדה המקומית בפועל הינו הטלת עבירות של קרקע דיבורית ופרטית (איצור מגורים) לעבר חברה מסחרית.

ג) לאור האמור לעיל בסעיפים א' וב' ובהתחשב בעובדה שמהנסיון המועצה המקומית בקיסריה צריכה היתה אמורה להביא 30% מינהל וחוק בתחום עיסוקה, בידע ותבון שהיו הוצאה היתר בניה ביתיר הבינוי. אדיין בהביא שמהנסיון המועצה אופלו לא טרחה לקבל את הבינוי. אושר המינהל בנדרש לצורך הוצאת היתר בניה.

3) ב"כי המבקש המחדי, **בני אדם** במינ ובמוק, ששילמו במיטב כספם שנתיים מראש ושלהם חוצים מוגבלים ומחייבים עם תביעת "נקל לב", הם אלבד המבקש המחדי אינו בולל את שינויים ותוספות. בין ב"כי המבקש המחדי אינו בולל את המועצה המקומית שפלשה לשטח לא לה - בנסיבות שיבריבו תקירה נפרדת.

לאור האמור לעיל, ובנסיבות שנוצרו, אני פונה אליך כיו"ר מ.ת.ע. ביהודה ושומרון **שתפעל לאלתר** בתוקף סמכותך ומתוקותיך להחזרת **בן הפסקת בניה** במקום הבינוי. יתר על כן, אני מבקש שתורה מיד על **ביטולו של היתר הבניה** שניתן שלא כחוק עי"ו מהנסיון המועצה, לאור המעשים שבקר נעשו. מן הדין הוא שתפעל לאלתר את הועדה המקומית בקיסריה צריך (גם בלבד סמכותך) ותמנה תחתיה ועדה חדשה שתורכב מאנשים מקומיים שיושרם והתיחסותם לחוקים ולבני-אדם מנחים את שיקוליהם. מאחר וקיים חשש סביר למעשים פלילים, מן הדין הוא שתמנה ועדת תקירה שתבדיק את ההתרחשויות.

IV

בידק הכלים הדרושים (מהנפסים, אמריכלים, משפטנים, מפקחי-בנוה, וכו' וכו') לבדוק בדיקת הנושאים שהעלינו – ומן הדין הוא שתבדקם לאלתר. בהיותך פקיד בכיר בממשלת ישראל סביר לצפות שבדיק בחוק והמנהל בתקין מנחים את שיקוליך ופעולותיך. אם גם אין לי עניין אישי בעניין, אראה עצמי חופשי לפנות לממונים עליך וכן לגורמים מוסמכים אחרים לרבות מבקר המדינה והיועץ המשפטי לממשלה, כל עוד המידה ולא תפעל לאלתר כמתבקש מהנסיבות.

בכבוד רב

[redacted]

[redacted]

בשמי ובשם בירים אחרים במרכז המתרו שמם מתוארים מעלה.

כתובת: בקעת עמק [redacted]

ראה נספח תצהירות – נגיש לכל משפחה

מר. עמר הנבב3.

אני: בידי המרכז המסתרו שמעון מוכר מטה מלכדים את תחימותינו למבצעו של פרוב. אפרתי – ובורשם את פעולתך המהירה בנושאים הנידונים (שים לב למסמך).

מס.	שם	שם משפחה	כתובת מגוריה	תחומה
1	[redacted]			
2				
3				
4				
5				
6				
7				
8				
9				
10				
11				
12				
13				
14				
15				
16				

מועצה מקומית
גבעת זאב

13.6.85

סיכום ישיבת מועצה מס' 58 שהתקימה ביום 16.6.85
בגבעת זאב

השתתפו: ה"ה גדעון הוכפלד - ראש המועצה
אבנר חורי, דני הוד, עמי בלום - חברי המועצה
אדי גיגי - מזכיר המועצה

המועצה זומנה לישיבה מיוחדת בנושא בינוי מבנה חינוך.

ראש המועצה דיווח למליאה על שינוי בהחלטת משרדי השיכון החינוך והאוצר בנושא בינוי מוסדות חינוך בגבעת זאב בשנת התקציב הנוכחית.

החלטה קודמת קבעה שיתוכננו ויבנו 9 כיתות חטיבת ביניים.

ההחלטה החדשה שעליה נודע למועצה באקראי, הינה המשך תכנון חטיבת הביניים עם הבטחה שתיכנס לפרוגרמת הבניה לשנת 86/87 ובמקום בניית החטיבה, השלמת 6 כיתות נוספות בבית הספר הממלכתי הקיים והפיכתו למבנה בן 24 כיתות.

על המועצה להחליט בין האפשרות לקבל מבנה בן 24 כתות שבאמצעותו ניתן ב-3-2 השנים הקרובות לענות על המחסור בכיתות לבית ספר ממלכתי לחטיבת ביניים ולממ"ד, כאשר כל הפונקציות ממוקמות במבנה אחיד ובחצר אחת שאינה ענה במלואה על תקן של בית ספר בן 24 כתות.

מצב זה עלול למנוע בניית בית הספר הממלכתי דתי ואולי גם חטיבת הביניים.

במשך הדיון הועלו האפשרויות שאי הסכמה לביצוע 6 הכיתות בממלכתי עלולה לגרום בעתיד למצב של מחסור בכתות לתקופה ממושכת או שבמידה ותוך שנתיים שלוש יווצר המחסור הצפוי בכתות מימלא יחזור משהב"ש לרעיון לבנות את 6 הכתות בתחום הממלכתי הקיים.

2/...

מרכז עירוני גבעת זאב ד.נ. הרי ירושלים טלפון 261182, 261999/ 02 מיקוד: 90917

מנהל מקרקעי ישראל יהודה ושומרון
קמ"מ מנ"מ
20 -06- 1985

הוחלט: לא להסכים לבניית 6 כתות באתר בית הספר הממלכתי, ולדרוש ממשהב"ש שיבנו 6 כתות ממ"ד באתר המיועד.

לצורך כך תקויים פגישה עם מנהל מחוז ירושלים משהב"ש בהשתתפות חברי המועצה.

רשם: אדי גיגי
מזכיר המועצה

העתק: מאיר קלינג

5294

המינהל האזרחי לאזור יהודה ושומרון
الادارة المدنية لمنطقة يهودا والسامرة
קצין מטה פנים
ضابط الادارة لشؤون الداخلية
בית אל ת.ד. 16 טל: 953236
بيت ايل ص.ب. 16 تلفون 953236

סימוכין
الاشارة
תאריך ל' סיון התשמ"ה
تاريخ 19 ביוני 1985

אל: גב' עליזה וסרטייל - ראש צוות תכנון.
היועץ המשפטי, יו"ש
מנהל לשכת התכנון

הנדון: פנייתו של [redacted] מגבעת זאב.

1. הואילו נא בסובך לעיין בתצלום מכתבו של [redacted] תושב גבעת זאב, והמופנה אלי במקורו מ-16.6.85. במכתבו מעלה [redacted] שורה של חשדות, האשמות והטלת דופי בחוקיות החלטות הועדה המקומית בגבעת זאב בנושא הסופרמרקט וכן בעבודתה וסיפולה של מהנדסת המועצה בתיק זה.

2. בשל חשיבות הענין מן הבחינה הציבורית, התכנונית והמינהלית ארגונית אני מבקשך להואיל ולהתפנות מכל עיסוקיך ולבקר במיוחד בגבעת זאב ולבדוק אישית הנושא והתיק ולהגיש ליועמ"ש ביו"ש ולי את מסקנותיך והמלצותייך להמשך הטיפול בנושא זה.

ב ב ר כ ה,

עמר שלמה
יו"ר מ.ת.ע

המינהל האזרחי לאזור יהודה ושומרון
الادارة المدنية لمنطقة يهودا والسامرة
קצין מטה פנים
ضابط الادارة لشؤون الداخلية
בית אל ת.ד. 16 טל: 953236
بيت ايل ص.ب. ١٦ تلفون ٩٥٣٢٣٦

סימוכין 5301
الاشارة
תאריך ל' סיון התשמ"ה
تاريخ 19 ביוני 1985

אל: מנהל לשכת התכנון
ת.ת. 10.7.85

הנדון: פניותיו של [redacted] מגבעת זאב.

1. בהעדרותך מן העבודה לצרכי מילוי חובתך לצה"ל העברתי את מכתבו האחרון מ-16.6.85 של [redacted] מגבעת זאב בקשר לסופרמרקט לבדיקתה האישית של גב' וסרטייל, ראש צוות תכנון.

2. אני מעביר לך רצ"ב תצלום מהמכתב הנ"ל ומבקש להודיעני בכל ההקדם מה נעשה וכיצד טופלו כל פניותיו של [redacted] בנוגע למבנה המוצעה וכד'. האם [redacted] קיבל תשובות בכתב ו/או בע"פ. נא ציין זאת או צרף עותקים.

ב ב ר כ ה,

עמר שלמה
יו"ר מ.ת.ע.

המינהל האזרחי לאזור יהודה ושומרון
الادارة المدنية لمنطقة يهودا والسامرة
קצין מטה פנים
ضابط الادارة لشؤون الداخلية
בית אל ת.ד. 16 טל: 953236
بيت ايل ص.ب. 16 تلفون 953236

סימוכין
الاشارة
תאריך
تاريخ

5199

ל' סיון התשמ"ה
19 ביוני 1985

אל: היועמ"ש - יו"ש
גב' עליזה וסרסייל, ראש צוות תכנון

הנדון: פנייתו של [redacted] מגבעת זאב.

1. הואילו נא בסובכם לעיין בתצלום מכתבו של [redacted] תושב גבעת זאב, המופנה אלי במקורו מ-16.6.85 והמעלה שורה של חשדות, האשמות וקביעות לפעולות בלתי חוקיות מצידה של הועדה המקומית לתכנון ובנייה בגבעת זאב.

2. הטלתי על גב' עליזה וסרסייל, ראש צוות תכנון בלשכת התכנון לבדוק אישית החומר ולהגיש לי ולכם תוצאות בדיקה לשם המשך הטיפול ומתן תשובה לפונה על פי הנחיותכם והדרכתכם.

ב ב ר כ ה,

עמר שלמה
יו"ר מועצת תכנון עליונה

מקלי לפקס בכבוד

16/6/85

/מסר אישית

לכבוד

מר שלימה עמר

יו"ר מועצת תכנון עליונה יהודה ושומרון (מ.ת.ע.)

המינהל האזרחי, בית אל.

מר עמר הנכבד

מצב רחבי שנה שאני מנסה לקבל אות תגובתך לבנייתי הרבות (בכתב, בטל', ובטלפון) בניגוד לתקנות מבנה המועצה המקומית בקבעת צאר שלא בחוק. בכבי למעשה כל ספק, אני מצטער על מכתבי מס' החוק להגיש התנגדות לשינוי תוכנית המתאר ולאור למתן היתר בנוה בדעה. התנגדות מבוני תוגש בתוך האמצעות מ"ב.

בהשתתפך אעבור לנושא אחר, המבוא מעין המשך לעה המעבר מעלה. הועדה המקומית לתכנון ובנוה בקבעת צאר (תבונה להלן ועדה מקומית) חיבה בדורה בוטה מסדרי חוק ומנהל תקונים בדיונה, החלטותיה, ופעולותיה בניגוד לתיק 17/85 שעסק בתוספת לסופרמקט של "קן-אוף". מבוקר בקושן שלבטח מובר לך, שהרי בקרת את הוש המועצה המחוזית בקבעת צאר לפני ומום מספר, לפין מוברת "וקל בב" רכוש לכן לה תוק קנוניה עם אנשים ביבוריים (משרד השכון, מועצה ממונה והעומד בהשה, ועדה מקומית והעומד בהשה, מהנדסת מועצה מקומית, והקרית מסחרית) תוק **חשש למעשים פליליים**. להלן השתלשלות הענינים:

א) חקרת "וקל-בב" מוברת מבנה ל-"קן-אוף" (בעדות סכום מבוקב עד 600,000-700,000 $) וכולת תוספת שאינן בנויה.

ב) לבורק הענין הגישה חקרת "וקל-בב" בקשה לועדה המקומית בנוכן

לתוספת למבנה, כל עוד מדובר לפרט שהרשות המבוקשת מכסה שטח שאינו קניינה, והבנאוב להתחייבותה החוזית כלפי צד המבצע המסחרי

3) הועדה המקומית ממהרת לבון בדקשה ומאשרת אותה בלאחר זמן, כל עוד מדובר להתייחס לאספקטים חוקיים, דיבוריים, ומשפטיים (חוקים, סמכויות, עבירות של קרקע, מנהל תקין, וכו')

4) מתחילה בניה בשטח טרם קבלת האישורים המתאימים – לרבות הותר בניה.

5) מהנסת המועצה ממהרת להודיע הותר בניה בדיעבד, עפ"י שיקול דעתה "המפקפק", כל עוד טרם השלמת ההליכים המתבקשים בחוק.

האמור לעיל הינו בהחינת **אי סדר אחד גדול** מהטעמים הבאים:

א) הסמכות הבלעדית להתלות בקושאי בניה דיבורית ואין מסחרית נתונה ביד מ.ת.ע. (אתה הינו עפ שמסרת לי על כך בעת פגישה שנערכה במשרדך בתאריך 4/12/84. תובנה של אותה שיחה סוכם על ידי המבקש אלון מתאריך 4/12/84 שעל תובנו מעדכם לא חלקת). מתוך האמור לעיל מעשת מעי שהחלטת הועדה המקומית מתאריך 16/4/85 הם בגבר הבלבלת, והמלבות בלבד.

ב) הועדה המקומית בגבעת עוד אינה מוסמכת לבון ולהחלט בקשנים לתובנת מיתאר. ההחלטתיה מתאריך 16/4/85 (תיק 17/85), שהן בסך הכל המלבות, מתעלמת הועדה המקומית להחלטין מהסמכה שקשורה בתובנית המיתאר. מעמדת החלטת הועדה המקומית בבוסל הינו העדרת עבירות של קרקע דיבורית ופרטית (איצור מגרשים) לעבי חברה מסחרית.

ג) לאור האומר לעיל בסעיפים א' וב' והבהירות שקיבלה שמהנפסת המועצה המקומית בקיבוץ צאלים היתה אומרת להביר 30% מינהל וחוק בתחום עיסוקה, בידוע ותבין שהיון הוצאה היתר בניה בתיק הניכון. אולם בהביק שמהנפסת המועצה אופלוי לון טרחה לקבל את אישור המינהל בנגרש לצורך הוצאת היתר בניה.

3) ב"כי המבקש המחתי, **בני אופק** כמוני וכמוך, ששולמו במשך כספם שנתיים מהאש ושלהם חוצים מוגבלים ומחייבים עם חבירת "יוקל לב", הם והם בלבד הבב המבקי לכל בינון קבושא שינויים ותוספות. בין ב"כי המבקש המחתי אוני בולל את המועצה המקומית שפלשה לשטח לון לה – הנסיבות שיוהבו תקירה נפרדת.

לאור האומר לעיל, והנסיבות שנוצרו, אני פונה אליך כיו"ר מ.ת.ע. בהחדה ושומרון **שתפעל לאלתר** בתוקף סמכותך ומתוקותיך להחזרת **בן הפסקת בניה** במקום הניכון. יתר על כן, אני מבקש שתורה מיד על **ביטולו של היתר הבניה** שניתן שלא כחוק ע"י מהנפסת המועצה. לאור המעשים שבבר נעשו מן הבין הוא שתפעל לאלתר את הועבה המקומית בקיבוץ צאלים (בה בגבר סמכותך) ותמנע תחתיה ועבה חבשה שתורכב מאנשים מקומיים שיושרם והתיחסותם לחוקים ולבני-אדם מנחים את שיקוליהם. מאחר וקיים חשש סביר למעשים פלוניים, מן הבין הוא שתמנע ועדת תקירה שתבדיק את ההתרחשויות.

בידוק הכלים הדרושים (מהנפסים, אמרי כלים, משפטנים, מפקחי-בנוה, וכו' וכו') לצורך הבדיקות הנושאים שהעלית – ומן הדין הוא שיבוטלו לאלתר. בהיותך פקיד הבר בממשלת ישראל סביר לצפות שצריך החוק והמנהל התקין מניחים את שיקוליך ופעולותיך. אם גם אין לי עניין אישי בעניין, ארוכה עדמי חופשי לפנות לממונים עליך ובן לגורמים מומחים אחרים לרבות **מבקר המדינה והיועץ המשפטי לממשלה**, כל עוד המידה ולא תבוטל לאלתר כמת בקבץ מהנסיבות.

בכבוד רב

[redacted]

בשמי ובשם בירים אחרים במכון המחתרו שמם לתיעוד מבוהים.

בתודת [redacted]

ראה נספח תצהירות – נגיש לכל משפחה

מר עמר הנבג.

אני: בידי המרכז המסתרו שמעון: מוכר מטה מלבדם
את תהימותינו למרתבו של פרוה. אלפרתי – ובורשם את
פעולתך המהירה בנושאים הנידונים (נגיש לה מסמכים).

מס.	שם	שם משפחה	כתובת מגוריה	תאימה
1	[redacted]			
2				
3				
4				
5				
6				
7				
8				
9				
10				
11				
12				
13				
14				
15				
16				

המינהל האזרחי לאזור יהודה ושומרון
الادارة المدنية لمنطقة يهودا والسامرة
קצין מטה פנים
ضابط الادارة لشؤون الداخلية
בית אל ת.ד. 16 טל: 953236
بيت ايل ص.ب. 16 تلفون 953236

סימוכין 5297
الاشارة
תאריך ל' סיון התשמ"ה
تاريخ 19 ביוני 1985

לכבוד
ראש המועצה המקומית
גבעת זאב

א.נ.,

הנדון: סופרמרקט קו-אופ.

1. אני פונה אליך כיו"ר הועדה המקומית לתכנון ובנייה.

2. קרא נא בעיון את תצלום מכתבו של [redacted] תושב גבעת זאב בנושא הנ"ל, המופנה אלי במקורו מ-16.6.85.

3. נא ללא כל דיחוי הסבריך והתייחסויותיך למכתב הנ"ל על מנת שאוכל להעבירם לטיפול היועץ המשפטי. כמו כן נא לצרף לתשובתך את התיק הקשור לנושא זה.

בכבוד רב,

עמר שלמה
יו"ר מועצת התכנון העליונה

העתקים: היועץ המשפטי, יו"ש
מנהל לשכת התכנון, כאן

המינהל האזרחי לאזור יהודה ושומרון
קצין מטה פנים
לשכת התכנון המרכזית
בית אל ת.ד. 16 טל' 953236/7

الادارة المدنية لمنطقة يهودا والسامرة
ضابط الادارة للشؤون الداخلية
دائرة التنظيم المركزية

סימוכין: 1627
الاشارة:

תאריך: כ"ב סיון תשמ"ה
التاريخ: 11.6.85

לכבוד
מר ש. כהן
מהנדס מחוז ירושלים
משרד הבינוי והשכון
רח' הלל 23
ירושלים

הנדון: תכנית 220/1 - גבעת זאב

מבדיקת התכנית שאושרה במת"ע למתן תוקף, מסתבר שחלקים ניכרים מהבניה אינם תואמים את התכנון ועל כן אין אפשרות לתת היתרי בניה למרבית הדיירים (בעיקר של "יובל גד") עפ"י הנספחים לחוזי החתימה עם החברה.
גבולות המגרשים וצורתם, כפי שהופיע בתשריט התכנית, אינם תואמים את הביצוע.

אבקשך להעביר אלינו בדחיפות תכנית עדכנית המבוססת על מדידה לאחר הביצוע (כולל פיתוח השטח).
יש לסמן את הגבולות המדויקים של המגרשים ומספריהם עפ"י המצב בפועל ולעמוד על כך שלא יווצרו סתירות בין הוראות התכנית לעובדות בשטח.

בברכה
אדר' שלמה מושקוביץ
מנהל לשכת התכנון המרכזית

העתק: יועמ"ש
רע"נ תשתית
אדר' א. לילנטל-גבעת זאב
שלמה עמר - יו"ר מת"ע
תיק 220/1

מועצה מקומית
גבעת זאב

28.5.85

לכבוד
מר רמי כחלון
ממונה כבאות ראשי
משרד הפנים

א.נ.

הנדון: כיבוי אש - גבעת זאב

במסגרת הערכות המועצה בנושא הנ"ל, נודע לנו כי עיריית ירושלים לא מוכנה להעמיד שרותי כיבוי אש לגבעת זאב.

על כך אבקשך להודיענו מהו הפתרון למקרה שניזדקק לשרותי כיבוי.

בברכה
אדי גיגי
מזכיר המועצה

העתק: מר ש. עמר - קמ"ט פנים
מר ש. קליינר - קציין מחוז

מרכז עירוני גבעת זאב ד.נ. הרי ירושלים טלפון 886111 - 02-886999

מועצה מקומית
גבעת זאב

הנהלת איגוד יהודה ושומרון
מש"מ אבים
-2-06-1985
אור מיהול מס.
חיים

17.5.85

לכבוד
מר שלמה עמר
הממונה ביהודה ושומרון

א.נ.,

הנדון: סיבלם של התושבים בגבעון - עד מתיי

המכתב שנשלח אליך ע"י תושבים מגבעון גדוש באי דיוקים וסילופים. לדעתנו המכתב יזום ע"י קבוצת אנשים קטנה שמנסים בדרך זו ללחוץ על הממסד לתת להם הטבות בדיור בגבעת זאב שאינן מגיעות להם.

לבקשתך הנני להשיב על כל נקודה וטענה אחת לאחת.

מחנה גבעון הינו ישוב זמני שמרבית תושביו אמורים לעבור תוך פרק זמן להתגורר בגבעת זאב, ובגבעון החדשה. מחנה גבעון נמצא בתחום המוניציפלי של גבעת זאב. מחנה גבעון עתיד לשמש כאזור תעסוקה של גבעת זאב וכנראה שייועד לפרויקט תיירותי גדול.

מיום שכוננה המועצה המקומית גבעת זאב היא ראתה מחובתה להמשיך ולתת שירותים מוניציפליים למחנה גבעון כל עוד מתגוררים בו תושבים. יש לזכור שעם הקמת גבעת זאב הועברו אליה מוסדות החינוך והציבור ששכנו עד אז במחנה גבעון. יחד עם זאת בכל הקשור לשרותי חינוך (הסעת תלמידים לביה"ס בגבעת זאב, המשיך קיום מעון וגן ילדים במחנה גבעון) ושרותי רפואה -(מרפאה ותחנה לבריאות המשפחה) ושרותים מוניציפליים כמו פינוי אשפה, נקיון רחובות, גינון בשטחים ציבוריים, פעילות תקינה של מערכת החשמל (ברחובות ובתאורה הבטחונית) ושאיבה של מערכת הביוב (אשר אינה ענונה על הצרכים) זוכה מחנה גבעון ליחס שווה לזה הקיים בגבעת זאב.

אי לכך לא ברור לי למה התכוונו התושבים כאשר כתבו על הידרדרות דרסטית בכל אפיקי החיים בישוב ולמי נשקפת סכנת חיים במקום.

א. בטחון

1. עם סלילת הכביש החדש ירושלים - גבעת זאב, נקבע תוואי הכביש כך שהוא חוצה את המחנה לשניים. כדי לענות על הבעיה הבטיחותית והבטחונית, בוצע גידור לאורך הכביש משני צידיו ונבנה מעבר תת קרקעי להולכי רגל מתחת לכביש, המקשר את שני חלקי המחנה. הישוב עצמו מגודר מסביב וכיום יש לו שתי כניסות לרכב ושתים להולכי רגל.

2/...

מרכז עירוני גבעת זאב ד.נ. הרי ירושלים טלפון 261182, 261999/ 02 מיקוד: 90917

2. למחנה גבעון יש רבש"ץ.

3. תושבי גבעון מקבלים מדי חודש רשימות שמירה המטילות עליהם חלוקת השמירה בישוב כמקובל. באם לא מתבצעת שמירה, הרי שהסיבה לכך היא סרובם של התושבים לשמור על הישוב; כאשר קיימת בעיה ספציפית של אכיפת השמירה. גם בנושא זה טיפלנו ואנו ממשיכים לטפל ללא לאות על מנת שכל עבריין שמירה ייענש עפ"י חוק. (הנושא בטיפול מפקדת המרחב).

4. תרגיל "צבא שמים" נעשה במחנה גבעון עפ"י החלטת הרשויות הצבאיות ורק לאחרונה נערך תרגיל כזה.

5. לא ידוע על יריות בכביש "חוצה גבעון" אלא רק שלפני למעלה משנה היה ארוע מסוים, שלא קיבל חיזוק, כאילו היו יריות בכביש. בדיקה העלתה שיתכן והיה זה קולו של מפלט מנוע של מכונית. המעבר התת קרקעי מואר בלילה ואיש אחזקה של המועצה דואג לתקינות מערכת התאורה בו.

6. הפסקות החשמל בגבעון אינן עולות על אלו שבכלל מדינת ישראל ואין זה נכון שהישוב ללא תאורת רחוב בלילה. גם בתאורת הרחוב מטפל איש אחזקה של המועצה באופן סדיר. הגנרטור בגבעון כמעט ולא פעל אף פעם. הוא בלתי תקין ומיושן. גם בגבעת זאב אין גנרטור.

ב. היגיינה ובריאות הציבור

1. כאמור, מערכת הביוב בגבעון מיושנת ואינה מתאימה לצרכי המקום. המועצה מבצעת שאיבה של הבורות ומקבלת סיוע מחברת עמידר. עד כה בוצעו שאיבות בסדר גודל כספי עצום, (לא ידוע על בריכת ילדים שתוכננה בגבעון, אלא אולי בדמיונם של תושבים).

2. שרותי רפואת שיניים לילדים לא ניתנו מעולם בגבעון. המרפאה בגבעון, שמופעלת ע"י קופ"ח לאומית, פועלת כיום פעם בשבוע (במקום ארבע פעמים) וזאת עם פתיחת שתי מרפאות קופ"ח בגבעת זאב (לאומית וכללית).
בשנת התקציב הנוכחית נבדקת אפשרות לטיפול שיניים מונע בכל ילדי גבעת זאב משיכבת גיל מסויימת שכמובן כוללת גם את ילדי גבעון.

יש לציין שמרבית מאוכלוסיית גבעון חברה בקופ"ח כללית וממילא אינה מקבלת שרותים בגבעון.

השירות שמספקות 3 מרפאות (אחת בגבעון ושתים בגבעת זאב) הוא יותר ממספיק.
תחנת בריאות המשפחה (טיפת חלב) ממשיכה לפעול במחנה גבעון כמימים ימימה. .../3

3. האשפה מפונה באופן סדיר ורק לאחרונה פיזרנו בגבעון מכולות אשפה גדולות וחדישות, כפי שנעשה גם בגבעת זאב.
המועצה מקצה קבוצת פועלים ממחלקת התחזוקה לנקיון גבעון כפי שנעשה בגבעת זאב.

4. נעשה ניכוש עשבים בשטחים ציבוריים בגבעון, ועם בוא הקיץ (כפי שהיה בקיץ שעבר) מבצעת מחלקת התחזוקה גם ריסוסים בישוב.

ג. <u>תחזוקת הדירות</u>

תושבי גבעון מחזיקים את דירותיהם מתוקף חוזה אישי בינם לבין "עמידר" ואין המועצה צד בכל הקשור לדירות עצמן. יחד עם זאת במקרה אחד לפחות פעלה המועצה לטיפול באחת הדירות לאחר שגג הדירה הועף בעת סופת חורף.

במחנה גבעון יש אולם קטן ששופץ לאחרונה ע"י המועצה. בדיקה שערכתי העלתה שהאולם לא שימש אף פעם כמועדון ונערכו בו רק אסיפות תושבים לעיתים רחוקות בימים עברו.
בחלקו האחורי של האולם יש חדר קטן אשר נמסר לפרק זמן מסויים לתושבים הבונים בגבעת זאב ושימש כנגריה. החדר פונה מזמן והוחזר לרשות המועצה.
בגבעון לא היה מעולם מתנ"ס, אלא רק בית ספר. עם פתיחת ביה"ס בגבעת זאב נסגר ביה"ס הישן והמועצה משתמשת בו הן כמחסן <u>לתושבים</u> עפ"י בקשתם והן כמסגריה. שאר החדרים אינם בשימוש.

ביה"ס בגבעת זאב מספק את כל צרכי האוכלוסיה, מבוגרים כילדים מגבעת זאב ומגבעון בכל הנוגע ללימודים סדירים, חוגים שונים, בית תלמיד וספריה.
חדר בהילטון (בי"ס לשעבר) נמסר לנערי גבעון כמועדון. הנערים השתמשו בו בצורה לא נאותה והוא נסגר. נערים אלה נהנים כאמור מכל השרותים החברתיים במסגרת ביה"ס הקהילתי החדש בגבעת זאב.

כל הציוד שהיה במחנה גבעון והיה שייך למועצה האזורית מטה בנימין, הועבר למועצה המקומית גבעת זאב בצורה מסודרת ולא נשדד כפי שנאמר.

ל ס י כ ו ם - אין ספק שמחנה גבעון מקבל את כל השרותים המוניציפליים באופן מתקבל על הדעת וכל הנאמר במכתבם של תושבים מגבעון הוא עורבא פרח.

עם כינון המועצה מונו שני תושבים מגבעון לכהן כחברי מועצה והם יצגו ומייצגים נאמנה את מחנה גבעון עד עצם היום הזה.

ב ב ר כ ה

גדעון הרכפלד
ראש המועצה

אזור יהודה והשומרון
לשכת היועץ המשפטי
8238 624
סיון תשמ"ה
1985 מאי 27

משטרת ישראל/תחנת רמאללה/מפקד
משטרת ישראל/תחנת רמאללה/ראש משרד חקירות
גבעת-זאב/ראש המועצה
גבעת-זאב/יועמ"ש
גבעת-זאב/מהנדסת העיר
מפצ"ר/רע"ן דבל"א
רע"ן תשתית
קמ"ט פנים
מנהל לשכת התכנון
817
621

הנדון: אכיפת התראות להפסקת עבודות בניה ופיתוח בגבעת-זאב

1. בעקבות תלונות מצד המועצה המקומית גבעת-זאב, בדבר אי אכיפת התראות שהיא נותנת בתוקף סמכותה כועדת תכנון, נערך דיון במשרדנו בנושא הנדון, בהשתתפות מכותבים לפעולה, ע.יועמ"ש והח"מ.

2. בראשית הדיון הובהר כי החוק החל בנושא זה הוא חוק התכנון הירדני (חוק תכנון ערים, כפרים ובניינים מס' 79 לשנת 1966) והצו בדבר חוק תכנון ערים, כפרים ובניינים (יהודה והשומרון)(מס' 418)תשל"א-1971. מכח סעיף 2א לצו זה מונחת המועצה המקומית גבעת-זאב כועדת תכנון מיוחדת, שיש לה סמכויות של ועדה מקומית ע"פי החוק.

3. ככלל נקבע כי הטיפול בהריסת מיבנים (או עבודות פיתוח) שניבנו ללא היתר או בחריגה מהיתר, יהיה טיפול שיפוטי, וההריסות יבוצעו לאחר הרשעה בדין בבתיהמ"ש לעניינים מקומיים שבקרית-ארבע ובאריאל.

4. עם זאת בסמכותה של המועצה כועדה המקומית להוציא התראות מינהליות להפסקת עבודות, על-מנת שלא תעשנה פעולות בשטח עד להכרעת הדין.

2/...

משטרת אזור יהודה ושומרון
שרשרת אירועים
24 -05- 1985

5. סוכם כי המשטרה תשתף פעולה עם המועצה באכיפתן של התראות אלה. אם יופרו ההתראות ע"י מקבליהן תגיש המועצה תלונות מפורטות במשטרה, והמשטרה תזמן אליה את מפרי ההתראות לחקירה, תעכב אותם ובמידת הצורך תצא לשטח.

6. נודה על פעולתכם בהתאם למסוכם.

יצחק אפסל, אל"מ
היועץ המשפטי

דד/למ

מ פ ע ל ה פ י ס

רח' הפטמן 3
תל-אביב 61070
ת.ד. 7019

טלפון : 03-257241/4
מרקים: פיס תל-אביב
טלקס : ULAIS 361376

רשות מס : 10437309

מח"ב / 5043
תאריך: 22/05/85

לכבוד
ראש מועצה מקומית
גבעת זאב

א.נ.,

הנדון: ציוד וריהוט למוסדות חינוך - תוכנית א' לשנת 1985

נושא סיוע מס' 23101, אסמכתא מס' 051 - 90031

הנני מתכבד להודיעכם כי על פי הסמכת הדירקטוריון רישיונו מס. 570 ביום 28/04/85 אושרה לכם במסגרת התוכנית הנ"ל, הלוואה בסכום של 2,950,000 שקל הנועדת לרכישת ציוד וריהוט למוסדות חינוך.

נתונים מפורטים על יעוד כספי ההלוואה וחלוקה לפי סוגים ומוסדות תקבלו בהודעה נפרדת ממשרד החינוך והתרבות, ירושלים

ההלוואה תינתן באמצעות אוצר השלטון המקומי בע"מ להקופה של 10 שנים בריבית בשעור של 1% בהצמדה מלאה. פרעון ההלוואה יהיה בתנאים הבאים: שנתיים ראשונות ריבית בלבד ויתרת התקופה - קרן וריבית.

כדי לאפשר לנו הגשת שרותים מהירים יותר ויעילים יותר, הנכם מתבקשים לציין בכל פניותיכם אלינו בנושא זה: את סמל הרשות, סמל נושא הסיוע, ומס' האסמכתא.

הננו להפנות תשומת ליבכם, לצורך בקבלת החלטת מועצת הרשות ואשור הממונה על המחוז כנדרש.

ביצוע התשלומים ע"ח ההלוואה ייעשה במשך שתי שנות הקציב תוך אפשרות להקדמת תשלומים, בהתאם למצב הכספי של מפעל הפיס).

הפשרת כספי ההלוואה תיעשה לאחר קבלת הודעה על שלבי הביצוע, לפי הפירוט הבא:

שלב א' - לאחר קבלת פרטים (בטופס הרצ"ב), על הזמנות הציוד והריהוט - תוך ציון התאריך וסכום ההזמנה - ישוחרר 75% מסכום ההזמנה (ולא יותר מ-75% מהסכום המאושר).

את הודעה על שלב א' יש להעביר במישרין אל מפעל הפיס.

שלב ב' - לאחר קבלת פרטים (בטופס הרצ"ב), על אספקת הציוד והריהוט - תוך ציון שמות וסמלי המוסדות, פירוט הציוד והריהוט וסכומי ההוצאה - ישוחרר 25% הנותרים (ובתנאי שהוצאה בפועל לא תיפחת מהסכום המאושר).

את ההודעה על שלב ב' עליכם להמציא, כשהיא מאושרת ע"י המחלקה לאספקה ושרותים משקיים במשרד החינוך והתרבות, ירושלים.

הננו להפנות תשומת ליבכם כי תבוטלנה הלוואות אשר לא יוחל במימושן תוך 10 חודשים מתאריך הודעתנו זו.

בכבוד רב

אליצור גורן
מנהל כללי

העתקים:
1. גזבר הרשות
2. המחלקה לאספקה ושרותים משקיים
משרד החינוך והתרבות, ירושלים
3. הממונה על מחוז יהודה ושומרון

[illegible]

[illegible]

[illegible]

מאזן לכספים ותקציבים

התקציב הרגיל לשנת 1985 (באלפי שקלים) אופן חישוב המצבת הכללי בחודשי הכנון האחרון

הרשות המקומית : גבעת זאב

תקבולים חוזיים

הכנסות עצמיות	סה"כ	יתר עצמיות	מים	ביוב	אגרות	ארנונה
	0	0	0	0	0	0

הכנסות מזעברות	סה"כ	ריכל סעד ונופש	אגרת רכב	תמורת אר. רכוש	הוספת מס עבר	מס עבר
	3,523	0	0	0	3,523	0

משרדים יעודיים	סה"כ	יתר משרדים	משרד הינון
	55,063	0	55,063

רווחה	סה"כ	משרד הרווחה	עצמיות רווחה
	20,690	20,690	0

	סה"כ
סה"כ תקבולים	79,276

תשלומים חוזיים

	סה"כ	שכר ומעולות	הארבה להמיקרוזיות
	54,950	54,950	0

	סה"כ
פרעון מלוות	0

שכר ומעולות בדווחה	סה"כ	משרד הרווחה	בגין הכנ. עצמיות
	27,587	27,587	0

	סה"כ
סה"כ תשלומים	82,537

מצבי משרד הפנים

	סה"כ מצבים מיוערים	הפ"ר	כבאות	חופי רחצה	כביש תקלאים	כביש גישה	כביש עורקים	מערות בקרש
	2,247	2,247	0	0	0	0	0	0

מצבי ←—— 1,014 / כולל מזון דווחה 6,897)

מדינת ישראל

משרד הבינוי והשיכון
מחוז ירושלים

תאריך: א' בסיון תשמ"ה
22 במאי 1985

מספר:

אל: מר עמר שלמה
הממונה ביהודה ושומרון
המנהל האזרחי ליו"ש
ת.ד. 16 בית-אל

הנדון: פנייתם של תושבי גבעון

מדובר בישוב זמני אשר כל תושביו יעברו בתוך שנה לגבעת זאב וגבעון החדשה למעט מספר משפחות (כ-15) אשר נכנסו לישוב לאחר מועד שנקבע כיום קובע לגבי זכויות מיוחדות.

גם למשפחות אלה יש אפשרות לרכוש דירות בגבעת-זאב בהתאם לזכויותיהם האישיות. אין לנו מידע מדוייק כמה מבין המשפחות הללו רכשו מגרשים בסביבה.

בתוכנית המתאר שהגשנו למועצת התכנון העליונה, מיועד שטח המחנה לאזור מלאכה, שרותים ותעסוקה ולא לאזור מגורים. המבנים והתשתית אינם מתאימים למגורי קבע והאחזקה שלהם יקרה מאד.

משרד השיכון אינו אחראי לשרותים במחנה כמו בסחון, חינוך כו' למעט שרותים הניתנים באמצעות עמידר המחזיקה את הנכסים וגובה שכר דירה נמוך.

במכתב שנשלח אליך ב-13.4.85 מדובר בליקויים במבנים הזמניים ועמידר, במגבלות התקציב ועל יסוד שכר הדירה הנמוך, איננה יכולה להשקיע סכומים רבים, מה גם שמדובר בתקופה קצרה. באשר לאחריה לא ישארו הדיירים במקום.

2/..

-2-06-1985

בסיור שערכתי במחנה ב-12.6.86 בהשתתפות מנהל אגף נכסים במשרד הראשי וראש המועצה, עמדנו על מצב התחזוקה והוחלט לטפל בדברים ההכרחיים ביותר. בסיור לא נוכחנו שיש ממש בטענות על אי טיפול המועצה בשטחים הציבוריים ובאשפה.

אנו דוחים את הדרישה להכיר במחנה הזמני כישוב על כל ההשלכות הנובעות מכך. לא לשם כך הושקעו משאבים רבים בגבעת זאב.

משרדנו, במגעיו עם המועצה המקומית, ראשה, חברי המועצה ועובדיה, נחוש בדעתו לסייע למועצה להתגבר על הקשיים המלווים כל ישוב חדש וביחוד בתקופה של מחסור באמצעים ואני בטוח שגם אתה לא תיתן יד לנסיונות שיחבלו בתפקודה של המועצה.

בברכה

שמריהו כהן
מנהל המחוז

העתקים:
לשכת השר
לשכת המנכ"ל
ראש המועצה גבעת זאב

תן

תל 5230

כ"ח אייר תשמ"ה

19.5.85

רע"נ תשתית

מ"מ רמ"א

יועמ"ש

מנהל לשכת התכנון

הנדון: מורשת בנימין א' ו- ב'

סימוכין: מכתבה של גב' אלבק 401-63-20 מיום 1.3.85

מכתבך מב-59/א47(4)1503 מיום 13.3.85

ברצוני להתייחס לאמור במכתבה של גב' אלבק אחת לאחת:

1. החלטות הממשלה ככלל והחלטת ועדת שרים לענייני התישבות בפרט, אינן מועברות לידיעתנו באופן סדיר וחלק ניכר מהן כלל איננו מגיע לידיעתנו, לא סמוך לקבלת ההחלטה ואף לא לאחר מכן.

2. החלטה מס' הת/40 מיום 11.4.84 הגיעה לידיעתנו לאחר שחוחל בטיפול בתכניות מורשת בנימין (שלב א') במת"ע.

3. החברה הפעילה לחצים באמצעות גורמים שונים לאישור התכניות, גם כאשר היה צורך בהשלמת התכנון, או עמידה בתנאים אלה או אחרים שטרם מולאו כחוק.

4. עבודות הפיתוח והבניה החלו עוד בטרם הגשת התכניות למת"ע, על בסיס אישורים של מו"א מטה בנימין.

5. מועצת התכנון רשאית לתת היתרים, עפ"י חוות דעת היועמ"ש, לפי סעיף 34 לחוק, עוד בטרם ניתן תוקף לתכנית המוצעת.

6. לקראת הדיון במת"ע נבדק תחום התכנית והתאמתו למפות שהוגשו לרשם המקרקעין. עוזר הקמ"ט מסר למנהל לשכת התכנון תמונת מצב של החלקות הרשומות ואלו שנפתחו להם תיקים וחוחל בהליכי רישומם, כולל פרשום בעתון. צויין על ידו, שלא נתקבלו לגבי תיקים אלה כל התנגדויות. היתה חפיפה מלאה בין תחומי המפות שבתיקים לתחום תכנית המיתאר.

2/...

7. בתחום שלב ב' - הוחל בעבודות בניה ופיתוח לפי הפרוס דלהלן:
א. נפרצה דרך לאורך מאות מטרים שכללה קירות תמך בשני מפלסים.
פעולות אלו נקראות פעולות פיתוח ובניה עפ"י הגדרת החוק.
ב. נבנו 3-2 מבנים מאחורי קו הרכס ואשר לא ניתן להבחין בהם מהכביש.
לגביהם לא היו כל התנגדויות מתושבים מקומיים. כנראה שניתנו ה
היתרי בניה למבנים נוספים (ע"י המו"א מטה בנימין) שטרם מומשו.

8. עפ"י חוו"ד של מנהל לשכת התכנון ומתוך בחינת נתוני השטח, צורת
החלקות והטופוגרפיה, אין כלל אפשרות לתכנן את השטח בצורה הגיונית
ובעלות סבירה מבלי לעלות, באמצעות דרכים מקשרות, על חלקות שלא בבעלות
החברה.
הוא הדין ביחס לקווי ביוב, חשמל ומים.
נתונים זה נמסר לגב' פ. אלבק במהלך הדיונים על הנושא דלעיל.

9. כתבתי לראש המועצה מטה בנימין על חומרת התופעה של מתן היתרים שלא
כדין והתיחסתי באופן מפורט לנושא מורשת בנימין.
בעקבות זה כתב גם מנהל לשכת התכנון למו"א בנימין להעביר את תיקי
מורשת בנימין למו"מ בגבעת זאב על מנת שהיא תמשיך לטפל בתיקים עפ"י
הנחיות לשכת התכנון.

בכבוד רב

שלמה עמר
קמ"ט פנים

לוס: 1. מכתבי למו"א מטה בנימין
2. מכתבו של מנהל לשכת התכנון

ט' אייר התשמ"ה

30 באפריל 1985

<u>הממונה ביהודה ושומרון</u>

<u>אל: ראש המועצה המקומית גבעת זאב</u>

<u>הנדון: מכלם של התושבים בגבעון - עד מתיי?</u>

רע"כ תצלום מכתביה שקבלתי מתושבי גבעון בנושא הנ"ל.

אנא עיין בה היטב והשיבני אחת לאותו על כל בקודה בטענה.

עשה זאת בכל ההקדם.

כ ב ר כ ה,

עמר שלמה

הממונה ביהודה ושומרון

ט' אייר התשמ"ה
30 באפריל 1985

לאיך מה בעיר אל

הממונה ביהודה ושומרון

אל: מרש שמריהו כהן - מנהל מחוז ירושלים, משרד הבינוי ושיכון, רח' הלל, ירושלים

1. מצאתי לנכון להעביר לך לעיון תצלום מפנייתם של תושבי גבעון אלי.

2. בקשתי מהוכפלד תגובתו.

3. שים לך העדות או דבר דומה לזה אשמח לקרוא ממך.

בברכה ובידידות עמוקה,

עמר שלמה
הממונה ביהודה ושומרון

מ פ ע ל ה פ י ס

רח' הפטמן 3
תל-אביב 61070
ת.ד. 7019

טלפון : 03-257241/4
מברקים: פיס תל-אביב
טלקס : ULAIS 361376

רשות מס : 10437309

מח"ב / 8009
תאריך: 15/05/85

לכבוד
ראש מועצה מקומית
גבעת זאב

הנדון: שפוצים במבני חנוך לפי קריטריונים-תוכנית א' לשנת 1985
נושא סיוע מס' 22101. אסמכתא מס' 051 - 90017

הנני מתכבד להודיעכם כי על פי הסמכת הדירקטוריון וישיבתו מס. 570 ביום 28/04/85 אושרה לכם במסגרת התוכנית הנ"ל, הלוואה בסכום של 2,125,000 שקל לביצוע עבודות שפוצים במבני חנוך.

אין להשתמש בכספים אלה לאחזקה שוטפת של מבנים, לרווח עבודות סיוד וצביעה (להוציא סיוד וצביעה לאחר תיקונים).

ההלוואה תינתן באמצעות אוצר השלטון המקומי בע"מ לתקופה של 10 שנים בריבית בשעור של 1% בהצמדה מלאה. פרעון ההלוואה יהיה בתנאים הבאים: שנתיים ראשונות ריבית בלבד ויתרת התקופה - קרן וריבית.

כדי לאפשר לנו הגשת שרותים מהירים יותר ויעילים יותר, הנכם מתבקשים לציין בכל פניותיכם אלינו בנושא זה: את סמל הרשות, סמל נושא הסיוע, ומס' האסמכתא.

הננו להפנות תשומת ליבכם, לצורך בקבלת החלטת מועצת הרשות ואשור הממונה על המחוז כנדרש.

ביצוע התשלומים ע"ח ההלוואה ייעשה במשך שתי שנות תקציב תוך אפשרות להקדמת תשלומים, בהתאם למצב הכספי של מפעל הפיס).

הפשרת כספי ההלוואה תיעשה לאחר קבלת הודעה על שלבי הביצוע, לפי הפירוט הבא:

שלב א' - לאחר קבלת פרטים (בטופס הרצ"ב), על חתימת ההסכם עם הקבלנים והתחלת העבודה - בציון התאריך ואומדן סכום ההוצאה לביצוע העבודה - ישוחרר 75% מסכום האמור (ולא יותר מ-75% מהסכום המאושר).

שלב ב' - לאחר קבלת פרטים על גמר ביצוע העבודות - בציון שעות המוסדות, מספרם המדוה, פרוט העבודות בכל מוסד וסכום ההוצאה בפועל - ישוחרר 25% הנותרים (ובתנאי שהוצאה בפועל לא תיפחת מהסכום המאושר).

הננו להפנות תשומת ליבכם כי תבוטלנה הלוואות אשר לא יוחל במימושן תוך 10 חודשים מתאריך הודעתנו זו.

בכבוד רב

אליעזר גרן
מנהל כללי

העתקים:
1. גבר הרשות
2. המחלקה לבינוי, משרד החינוך והתרבות, ירושלים
3. הממונה על מחוז יהודה ושומרון

[illegible]

[illegible]

[illegible]

גבעון 13 אפריל 1985

לכבוד
מר שלום עמר
הממונה על המועצות המקומיות ביו"ש
כאן

לתיק מועצות

א.נ.,

הנדון: סבלם של התושבים בגבעון - עד מתי?

1. אנו התחומים מסה משפחות חברות בישוב גבעון, בו מעל 80 משפחות (חלקנו בונים בגבעת זאב וצפויים לשהות במקום עוד מספר שנים, לחלקנו האחר אין מחרון פרט לישוב גבעון) מבקשים להתריע בפניך (ונפנה לכל גורם אחר שאיכפת לו מסבלם של התושבים היהודים ביהודה ושומרון) על המצוקה הנוראית והמצב הבלתי נסבל בו שרוי ישובנו מאז הוכף למועצת גבעת זאב.

מאז ישנה התדרדרות דרסטית בכל אפיקי החיים בישוב, המצב מחמיר מיום ליום וזה מכבר עבר את סף הסבילות ובמספר תחומי חיים אף נשקפת סכנת חיים ממש לנו ולילדינו ונציב כאן מספר דוגמאות מועט:

א. בסחון

1. הישוב פרוץ מכל עבריו.
2. אין רבש"צ במועל.
3. אין שמירה. ומהבתים נגנבים כלי נשק.
4. אין חרגול "צבא שפים".
5. הכביש "חוצה גבעון" הידוע לשימצה, גרר והביא תופעות הרות אסון: ירידות ממכוניות ערביות לכיוון הבתים, התנגשות אוטובוסים המחייבות חציית הכביש הרששי ללא מעבר חציה ורמזור אזהרה, מנחרת הולכי הרגל מוצפת מים בחורף ללא כבש לעגלות ילדים וללא מאורה בלילה.
6. הישוב ללא תאורה רחוב בלילה, מחפסקות חשמל הגנרטור לא מופעל.

ב. היגיינה ובריאות הציבור

1. תאי ביוב שלא רוקנו בראשונה זה שנתיים (מאז הוכפסנו למועצת גבעת זאב) יצרו מאגר ביוב גדול (זה במקום בריכת ילדים שהוכננה בקרבת מקום). ומבית ילדים גילדים
2. חיסול שרותי הבריאות, סגירת המרפאה וטיפת חלב, אין שירותי רפואה שיניים לילדים בסקובל בכל מועצת (יש נכונות של רופאה מקומית ויש תקציב, אך אין מקומות לילדנו).
3. מחדל האשפה וניקוי הישוב (פרט לימים בהם מגיעה אישות חשובה).
4. בקיץ העשבים רבה בעיקבותיה מגיעים העקרבים והנחשים בעיקר במקומות ציבוריים ואח"כ בבתים. פעמי האשפה לא רוסנו ולא טלו עד שנגיעים ובלרקדים מבבור בגדל של מגדים.

ג. תחזוקת הדירות

לקויה, רטיבות וחוסר בחריסים, נזילות מים, צנרת רקובה וכו' עד סכנת נפשות בחורף ואין מי שיטפל, התחומים שבהם טפלו בעבר ע"י מזכירות הישוב או עמידר.

--- הפגיעות אינן רק פיזיות אלא גם חברתיות/תרבותיות כמו הרס חיי החברה:

1. המועדון הוסב לגגריה לזרים.
2. המתנ"ס (ביה"ס לשעבר) הוסב למסגריה מזוהמת.
3. מועדון הנוער הוסב למחסן.
4. הריהוט, הספרים והמשחקים שהיו בהם "נשדדו" ע"י המועצה.

ועוד ועוד תחומים שקצרה היריעה מהכילם, והמצב בשטח (ואתה מוזמן לראות זאת) מצביע על רשלנות הפקרה והזנחה.

2/...

[illegible]

[illegible]
[illegible]
[illegible]
[illegible]

[illegible]

[illegible]

[illegible]

1. [illegible] [illegible] [illegible]

2. אנו סבורים ומעריכים שהמצב נובע בראש ובראשונה מתפקוד לקוי של המועצה ושל העומד בראשה שלא השכיל לדאוג לרווחה כל תושבי המועצה ונוהג אפלית וקיפוח מכוונים וכן שאין לנו כל ייצוג אמת במועצה וכל פניותינו בעבר ועתה לא מטופלות כלל.

3. אנו פונים אליך ברגע מצוקה אמיתית זו ומבקשים התערבותך המיידית על מנת :
א. פתרון כל הבעיות מיידית לפני שחלילה יהיה מאוחר ויתרחש אסון.

ב. הכפפת ישובנו למועצה אחרת בדומה לחדשה(היה לנו טוב מאוד עם מועצה מסה בניסין - שם יש אנשי אמונה).

ג. או לחילופין מינוי שני נציגים חדשים מבין החתומים מטה במועצת בבעת זאב(עפ"י בוחנו הפרופורציונלי,בגבעון כאמור מעל 80 משפחות).

ד.לשיקול דעתך נקיטת אמצעים לסדר חדש במועצת הנכשלת.

4. לבסוף אנו מאמינים ומחכים לפעולתך הטובה ומאחלים לך ולכל העוסקים באמונה ביעד ישוב יהודה ושומרון כל טוב.

עד מאה אלף תושבים יהודים ביהודה ושומרון - אם תרצו אין זו אגדה.

העתק:מר דוד לוי - שר הבינוי והשיכון
ברוך הירש יצחק פרץ - שר הפנים
מר יצחק טוניק-מבקר המדינה

מערכת עיתון כל העיר-ירושלים
מערכת מ כולל - הטלוויזיה הישראלית
החתומים:

מס'	שם ומשפחה	תאריך	לפ'	שם ומשפחה	תאריך
1	[redacted]				
2					
3					
4					
5					
6					
7					
8					
9					
10					
11					
12					
13					
14					
15					
16					

5. [illegible]

7. [illegible]

a. [illegible]

b. [illegible]

c. [illegible]

d. [illegible]

6. [illegible]

[illegible]

[illegible]

[illegible]

[illegible]

[illegible]

[redacted]

[redacted]

3

עיתון המועצה המקומית

גליון מס׳ 8

מרץ 1985 ניסן התשמ״ה

חג שמח ופסח כשר

גבעת זאב

הלו הלו... כאן גבעת זאב

מאת: אהובה ברק

החודש נערכה ישיבה משותפת בין נציגי חברת "הבזק", ראש המועצה ועורכת העיתון, כדי לשמוע מקרוב באיזה שלב נמצאות העבודות הקשורות בהתקנת מכשירי הטלפון בבתי התושבים.

פעילות קדחתנית הבולטת בשטח של חב׳ הבזק ואנשיה המסתובבים בישוב מעוררים את התקוה והכמיהה כי הנה הנה גם אנו תושבי גבעת זאב בין "המזליסטים" בעידן המאה ה־20 שיש בביתם הצעצוע המצלצל.

נציגי חברת "הבזק" הציגו את מפת קוי הטלפון בישוב ובעקבותיה קבלו הסברים בתשובות לשאלות שהוצגו להם.

באיזה שלב עומדת העבודה?

העבודה נמצאת בשלב של חיבורים סופיים. אנשי החברה יבצעו התקנות בשלב ראשון בקוטגיים של "יובל־גד׳ 101־116, במבנן "אשדר", במבנן "מבט" בתים 301־306, במרכז המסחרי ובדירות שמעליו.

ההערכה כי תוך חודש יותקנו הטלפונים.

בשאר האזורים נמצאים אנשי הבזק בשלבי עבודה שונים. ההתקנות בהם יבוצעו גם תוך שבועות מספר.

נציגי חב׳ הבזק בקשו להבהיר פרטים הקשורים בתהליך התקנת טלפון מהמרכזת ועד לצילצול הטלפון בבית המנוי.

הדרך המקובלת באתרי בניה חדשים היא כזו: חבי הבזק מקבלת מחקבלן הבונה את התכנית לאתר הבניה עם הצגרת שהותקנה למטרה זו. איש החברה בודק ומאשר את התוכנית. בשלב הבא נשלח צוות שמשחיל את הכבילים. אחר נעשה החיבור הסופי מהמרכזת לבתים. לאחר חיבור זה מותקנים מכשירי הטלפון בבתי המנויים.

עוד הוסיפו, כי כאשר תהליך כנ״ל עובר בלא תקלות והחברה הבונה מקפידה להכין את התשתית בצורה נאותה, ולהעבירה מהר ככל האפשר לחבי "הבזק" הרי התהליך מתקצר לאין ערוך.

כמה קוים במרכזת הישוב?

שפר מזלם של תושבי גבעת זאב ובישוב מותקנת מרכזת חדישה שבה כרגע 980 קוים. בשלב זה קיימים בגבעת זאב כ־700 בתי אב. משמע שכל אחד החפץ בכלי התקשורת הלו יכול לקבלו לאחר תשלום כמקובל.

אף בעתיד כאשר הישוב יגדל ויתפתח אין בעיה להוסיף מיידית עד כ־500 קוי טלפון.

מה בעניין הטלפונים הציבוריים?

בקשות של תושבים להתקנת טלפון ציבורי באיזור מסויים יבוצעו, בתנאי שיתאפשר מבחינה טכנית, ובתאום עם המועצה.

אכן בשורה לקראת האביב. הטלפונים יתחילו לצלצל בבתים בברכת חג שמח. בתקוה!

אורחת בעיר

בתחילת החודש התארחה בעירנו אורחת נכבדה, הגבי שושנה ארבלי אלמוזלינו, סגנית שר הבריאות. הנושא העיקרי בביקורה היה שירותי התחנה לבריאות המשפחה.

עירנו מאוכלסת בריבה בזונות צעירים המגדלים ילדים קטנים. מתוך כך, זקוקים התושבים לשירותי טיפת חלב, לעיתים מזומנות יותר.

פרנסי העיר ערים לבעיה הקיימת כאן — התחנה לבריאות המשפחה (טיפת חלב) — במתכונתה הנוכחית אינה עונה על הדרישות.

ע״מ לקדם את העניין, הוזמנה גבי אלמוזלינו, כדי שתעמוד מקרוב על הבעיות, מתוך הכוונה כי התרשמותה בשטח, תביא לזירוז שיפור השירות, ולהכנה במשרד הבריאות לצרכי הישוב בנושא.

בדרך כלל, מקובל בישובים חדשים, להעביר את האחריות לבריאות המשפחה לקופ״ח שפועלת בישוב. במקרה של יותר מקופה אחת, בהתאם לדברי האורחת, מוסכם להעביר את האחריות לבריאות המשפחה, למרפאה שבה מבוטחים רוב התושבים. הגבי אלמוזלינו הוזמנה לסיור בקופות החולים הפועלות בישוב, בטיפת חלב נפגשה עם האחות קרלה וקבלה מפיה הסברים על השירות שניתן עתה לתושבים, ביקרה בביח״ס וכנהוג נטעה עץ במקום. בסיור גם ביקרה הגבי אלמוזלינו בשתי המרפאות של קופות החולים ונפגשה עם צוותיהם.

גבי אלמוזלינו ידועה באהדתה הרבה לישוב היהודי בשטחי יהודה ושומרון. בקדנציה הקודמת כחנה כיו״ר ועדת הפנים בכנסת ומתוך כך סייעה רבות לישובים באזורים אלה.

המועצה בקשה מהאורחת כי השירות של בריאות המשפחה יהיה אחיד, מלא ותחת קורת גג אחת. היינו שירותי התחנה לבריאות המשפחה שיכלול רופא ואחות ולא רק שירות של יומיים בשבוע. בפניה הועלו נושאים נוספים הקשורים לשרותי הבריאות. כמו בעיות אספקת אמבולנס לישוב. היא הבטיחה לסייע בהשגת אמבולנס ממד״א.

נראה כי בעקבות ביקורה זה תיפתר בקרוב הבעיה המציקה להורים הצעירים ושירות שינתן במסגרת טיפת־חלב יורחב באופן משמעותי.

● אהובה ברק

סגנית שר הבריאות בחברת יו״ר המועצה מבקרת בטיפת חלב בישוב ומקבלת הסברים על הנושא מהאחות קרלה.

הצבור הדתי בגבעת־זאב

קצת למעלה משנה עברה מאז החלו ראשוני חובשי הכיפות להגיע לישובנו בגל ההתאכלסות הראשון. כבר בימים הראשונים ביקש ראש המועצה להפגש עם הצבור הדתי ולשמוע צרכיהם. "הציבור הגדול הוה" שנאסף בקושי, כלל 4 נציגים ש־50% מהם היו תושבי גבעון. באותן שבתות ראשונות הלכנו לגבעון כדי להצטרף למניין שהתקיים שם בשבת. לא חלפו ימים רבים עד שזכינו להכניס לישוב ספר תורה ולפתוח בית כנסת זמני בספריה של בית־הספר, ולאחר מכן, באולם הכניסה לבית הספר, שכיום הוא צר מלהכיל את כל צבור המתפללים.

הציבור הדתי בישוב כולל כ־150 משפחות. למעשה מדי שבת בשבתו פוגשים אנו בבית הכנסת בפנים חדשות של מתישבים נוספים המתווספים למניין. בתחילת הדרך סייע לנו רבות הרב צ״יקוטאי המתגורר בבית רירון. בעזרתו קיבלנו את שני ספרי התורה השאולים שבידינו. הקמנו את עירוב השבת סביב לישוב, ופתרנו הרבה ספקות ושאלות שהעסיקונו בתחילת הדרך.

מתוך רצון לקיים בישוב את כל שירותי הדת הנדרשים לציבור הדתי ותחילוני כאחד פעלה המועצה בסיוע של הנציגים הדתיים כדי לקדם מטרה זאת.

רבות נעשה בשטח זה, עשרות פגישות, תיכנונים ושינויים, היריעה קצרה מלהכילם. אפרט רק את התוצאות שאנו מקוים לראות במהרה. כיום משופץ אחד מהמקלטים הציבוריים כדי לשמש בית כנסת. בכך תופחת הצפיפות הגדולה השוררת בבית־הספר בעת התפילות בשבת.

במקביל הסתיים לא מכבר תכנון בית כנסת ע״י האדריכלית חיה בן־צבי. בית כנסת זה יכלול

המשך בעמוד 4

על המשפחתון

המשפחתון (מעון משפחתי) מיועד לילדים בגילאי 3 חודשים ועד 3 שנים, מתקיים בבתים הפרטיים של המטפלות.

המסגרת המצומצמת במספר ילדים — חמישה ילדים — הוכחה כמסגרת, חמה וחינוכית, הקרובה למשפחה טבעית ונותנת לכל ילד את היחס האישי והחמימות המגיעה לו.

סדר יום של המשפחתון מורכב משעת משחקים המתאימה לגילאי הילדים, ארוחת בוקר, ארוחת צהריים, מנוחה ומשחקים חופשיים בחוץ ובבית. המטפלות, שבבתיהן מתקיים משפחתון, עוברות הכשרה, ובמשך השנה נמצאות בפיקוח והדרכה עקבית של רכזת המשפחתונים.

המשפחתונים פועלים בשתי צורות. אחת 7.00־13.00 השניה 7.00־15.45, נתון להחלטת ההורים בעת הרשמת ילדים למשפחתון.

התשלום עבור אחזקת הילד נקבע ע״י משרד העבודה והרווחה, כתעריף ארצי. בחודשי מרץ־אפריל מתכננת המחלקה לשרותים חברתיים את תכנית המשפחתונים לשנה״ל תשמ״ו.

הורים המעוניינים להכניס את ילדם למשפחתון מתבקשים לפנות לגב׳ דבורה סמואלס, רכזת המשפחתונים, במחלקה לשירותים חברתיים, במועצה. רצוי להזדרז ע״מ להערך בהתאם.

נשים המעוניינות לפתוח בבתיהן משפחתון מתבקשות לפנות למחלקה הנ״ל.

● דבורה סמואלס
רכזת המשפחתונים
במחלקה לשירותים חברתיים

תושבי גבעת־זאב!!!

בצאתך לתורנות השמירה מלא את חובתך האזרחית. גלה ערנות ויוזמה

ועדת בטחון ושירותי חרום

קוראים כותבים

לעיתון התושבים!

התקנת פסי האטה — גבעת זאב

בהמשך לשיחתי בע"פ עם ראש המועצה, בעניין הנ"ל ברצוני להפנות את תשומת לבכם לדאגתם וחרדתם של מס' תושבים רב בישוב, על העיכוב המתמשך בהתקנת פסי ההאטה, החשובים.

בניגוד למספר ספקנים, שהצבת פסי האטה יהוו מטרד ועלולים לגרום נזק למכוניות, אנו סבו־רים ומאמינים שהפסים הנ"ל חורצים את גורלם של ילדי הישוב לטובה, הואיל ופסים אלה נועדו לאלץ את הנהגים להאט את המהירות באופן דרסטי, אחרת המכונית תינזק וע"י כך אלמנט המהירות הוא נמוך והיא מאפשרת לנהג להגיב בקלות, ובכך נמנעת פגיעה ממשית.

עלי להוסיף ולציין שבמאות מקרים נמנעו פגיעות כתוצאה משיטה זו, וכל הנימוקים על בעיות תקציב אינן משכנעות כאשר מנגד מדובר בגורלם של חיי ילדים, המשחקים בכביש בהעדר מתקנים אחרים.

על כן, במקום לשבת בשלווה ולטפוח לעצמכם על השכם (מה שבהחלט מגיע לכם ברוב התחו־מים) הייתי מציע לאתראים לעשות חשבון נפש ולהבין מהו שרבעיה חשובה ודחופה.

לאור האמור, אנו מבקשים לבצע לאלתר את התקנתם של פסים אלה כדי לחלץ את הילדים מסכנה ממשית ושנוכל להבטיח להם את בטחון בטחונם ובטיחותם.

אגב, בסדר העדיפויות הראשון אנו מבקשים להתקין את הפסים בכביש מס' 13 בגין איפיון העקומה שבו, המקשה על שדה הראיה גם לנהג הבא משני הכיוונים, וגם לילדים שאינם יכולים להבחין ברכב המתקרב, כמו כן בקרבת כל גני הילדים ובתי הספר.

בכל הכבוד ובברכה,
יוסי טל

ליוסי טל שלום,

הצורך באמצעים מלאכותיים על מנת להאט מהירות נסיעתם של הנהגים מובן ונהיר לנו. לשם כך פנינו לנוכיון — למכון לחקר התח־בורה בבקשה לחוות דעתם בנושא זה.

המלצתם הייתה בעיתי אלטרנטיבות, האחת — שילוב מכשולים שאינם טבעיים כגון — הצרת המיסעה והרחבת המדרכה — כך שתיווצר נסיעה עקלתונית או בניית ערוגות לצמחיה לשם אותה מטרה. הצעה שנייה הייתה פסי־האטה. הראשונה — נעימה יותר מבחינה ויזואלית שקטה יותר ומאפשרת במקומות מסויימים מדרכה רחבה יותר.

השניה — דורשת העזה ציבורית, לדבריהם, מכיוון שהיא לא נעימה ונורמת לרעשים בסביבה הקרובה.

הראשונה — יקרה יותר וזמן ביצוע ארוך יותר.

השניה — זולה יותר וזמן ביצוע קצר יותר.

הנושא הנ"ל יועלה לדיון בישיבת המועצה על מנת לקבל החלטה בפתרון מועדף.

לפני כן — נשמח לקבל תגובות הציבור בנושא.

ובקשה לנהגים — אנא האטו מהירות נסיעתכם גם ללא אמצעים מגבילים אלו שכן ילדים מטבעם נחפזים ופזיזים, היה אתה השקול.

בברכה
אורה לילינטל
מהנדסת המועצה

לכבוד מערכת העיתון

1. מדוע משלמים בגבעת זאב ארנונה לפי המטרים ברוטו בדירה ולא לפי הנטו, כנהוג בכל מקום בארץ.
2. באם הארנונה אכן נגבתה על הברוטו וזה לא חוקי, האם נקבל החזר.
3. רצוי וחייב לרשום בתשלום הארנונה שנקבל במרץ, כמה מטרים מחייבים בכל דירה.

תודה
משה זיגדון

למר משה זיגדון!

חצו בדבר ניהול המועצות המקומיות (יהודה ושומרון) 1981 סעיף 78 קובע כי "מועצה רשאית להטיל בתחומה, לכל שנת כספים, ארנונה כללית על נכסים בשעור שתקבע המועצה באישור הממונה. הארנונה הכללית תשולם על ידי **המחזיק בנכס** והיא תיקבע כדלקמן:

לגבי בנין המשמש למגורים — לכל יחידת שטח, בהתחשב בסוג הבנין והמקום שבו הוא נמצא". הצו אינו מגדיר כיצד קובעים את שטחו של הנכס שהמחזיק בו חייב בארנונה כללית ולכן כל רשות מקומית רשאית לקבוע את השיטה בתוק העור לפי שיקוליה. בשנת התקציב 1984/5 החליטה המועצה על גבית ארנונה בהתאם לגודל הדירה כפי שנקבע בתכניות הבניה. הגודל הזה הינו גודל הדירה ברוטו.

לעומת זאת נקבע תשלום נמוך למדי לכל מ"ר. הקו שהנחה אז את המועצה שגובה הארנונה יהא נמוך מהנגבה בדירה מקבילה בנוה יעקב.

בימים האחרונים דנה מליאת המועצה בחוק הארנונה לשנת התקציב 1985/6. בחוזר מנכ"ל משרד הפנים שהעבר אליו בימים אלו ישנה הצעה להגדרת שטח לצורך גבית הארנונה והמועצה החליטה לאמץ הגדרה זו האומרת:

"שטח הדירה בארנונה למגורים (ביחידות מ"ר) יהא ברוטו ויכלול את מ"ר הדירה, קירות פנים, קירות חוץ וכל סוגי המרפסות, הגדרת השיטה אינה כוללת שטחים משו־תפים, כגון חדרי מדרגות ושטחים צמודים, כמו מחסן או חניה פרטיים."

לאור זאת בחשבון הארנונה לשנת המס 1985/6, דיירים המתגוררים **בבתים משו־תפים** באיזורי אשדר, מבט ויובל גד־מרכז יהיו זכאים להפחתה של 5 מ"ר בגין השטח המשותף.

משה נוסבויים
גזבר המועצה

התושבים ההולכים על ארבע

גבעת־זאב נשתבחה במעלות רבות. היותנו ישוב עירוני קטן ללא בניני קופסאות נפרורים, ללא שאון מכוניות ורעש אוטובוסים ומשאיות, בקירבה נכונה ומספיקה לירושלים ובאויר הרים צלול שרבים מתקנאים בו, מוסיף לצביון ולהרגשה המיוחדת והנעימה של כולנו. רבים מאיתנו מרגישים כאילו הגיעו אל בית החלו־מות. בית נאה עם גינה צמודה בשכונה המת־פתחת ומתחדשת יום יום כאשר באויר מורגש רצון התושבים להעמיק את התכנים והעשייה במקום.

ואמנם, צצות מדי יום ועדות ציבוריות בנושאים רבים. החל מבית־הספר הקהילתי המשרה חסותו על מגוון הנושאים החינוכיים של כולנו, ילדים כמבוגרים, וכלה בועד המקומי המתיימר לחוק את ידי המועצה בעשייה ובבניה.

לאחרונה החילונו לחשוב, מספר תושבים שאיכפת להם, כך בינינו לבין עצמנו, כי תגיע השעה להקים ועדה ציבורית טספת — "ועדה למען הכלב והתושב". הצורך בהקמת הועדה טבע מהרצון למצוא איזון מתאים בין צורכי הכלב המתבגר לבין צורכי התושב הממוצע אשר הכלב אינו בין חבריו.

באם ייערך סקר בישובנו יתברר בודאי כי בממוצע לכל משפחה שלישית יש כלב אשר תמקידו לשמור על רכוש המשפחה, או לחילופין, תמקיד שתי המשפחות האחרות שאינן בעלות כלבים להתחברן להישמר מאותו כלב. הבעיה טבעת כאשר בעלי שני התמקידים נפגשים ביניהם (או כאשר הם רואים אחד את השני בקרן רחוב). תתוצאה עשויה להסתיים בלטיפה חדדית מלווה בבוץ על הבגדים, אך גם עלולה להסתיים בנשיכה חד־צדדית. בכל מקרה, בכי ויילו קיים!

האם מצב שכזה נסבל לאורך ימים? האם הולכי על ארבע הרבים הם מן המעלות שנשתבחנו בהן במקומנו?

וברציונות נמורה: האם אין להתחשב בילדים ובמבוגרים אשר אינם אוהבים כלבים, ולמצוא סידור מתאים לבעיה תריפה זו?

לא פעם אני שומע מבעלי כלבים אשר כלבם רץ למניהם או הולך לאיטו מאחריהם, כי כלבם "אוהב אנשים", כי כלבם "אינו נשך", כי כלבם "לא יעשה דבר באם לא ירגיזו אותו", והשיא — כי "הגיע הזמן שאנשים יתרגלו לכלבים".

לא רבותי, זו לא הדרך ואי־אפשר להמשיך כך. אפשר אומנם להקים את אותה "ועדה", אולם רצוי שבעלי הכלבים והמועצה יתנו דעתם לנושא.

אם בארצות מסויימות כבר מחייבים בעלי כלבים לנקות את הלכלוך שהשאירו כלביהם במקום ציבורי, הרי שמן הראוי שבגבעת זאב למחות יחייבו אותם לשים מחסום לפה הכלב המטייל עם בעליו. בכך קיים איזון בין רצון הכלב ובעליו להסתובב בראש חוצות לבין רצון הילד לצאת מביתו לחנות המכולת. ועוד, המועצה חייבת לדאוג שכלב משוטט שאינו קשור לבעליו יוכנס להסגר מיידי. ויותר מכך, הייתכן שיותר לכלבים להיכנס לחנויות? זו פריוולגיה המצויה כנראה רק בגבעת זאב ויש לשים לה קץ.

צר לי על כי אינו יכול לכלול את ריבוי הכלבים במצב הנוכחי כמעלת המקום ותקוותי כי הטוג־עים בדבר אמנם ישנו את המצב. אולם כאמור, במידה והמצב לא ישונה, הרי שאותם איכפת־ניקים יחלו לפעול ויתייחסו לכלבים המשוטטים בדיוק כפי שכולנו מתייחסים, חד משמעית, לעוברים משוטטים.

לסכום, נצא בקריאה לכולנו להוסיף לרווחת התושבים **על חשבון** רווחת הכלבים.

דניאל שטינברג

"למי מנגינה בלב"?!

דפי מידע, מודעות מכירה, השכרה וכד', מעטרים דרך קבע את "לוח המודעות" שליד סניף הדאר, בישוב.

בבין המודעות האינפורמטיביות היבשות הללו, צצה ומשכה את העין פיסת נייר עליזה, מעוטרת, שובתבה בלשון פיוטית משהו. תחת הכותרת "למי שיש עוד מנגינה בלב", הוזמנו כל אלה אשר אוהבים לשיר בחברותא, ולא רק באמבטיה, לבד.

באותו ערב ויתרנו על הטלוויזיה, על רכילות סלון מסורתית והסתבנו בלפגוש אנשים חדשים, ואולי לא, חובבי השירה בציבור.

בבית משפטת בראון בקוטו' 111 התכנסו מספר מצומצם של תושבים שהגיעו ובאו.

אילן בראון הוא אביו מולידו של הרעיון אומר אילן "ישומעים ביקורת וטענות על שיעמום, שאין כאן מה לעשות בערבים במיוחד בלילות שבת, אז החלטתי ליזום פעילות ולהקים "מועדון זמר". אמר ועשה. הלך ודאג לשיקו־פיות, למקרן למגוון מילות שירים ימים ומוכרים ולמפתח של אחד המעונות, למקרה של הענות גדולה של שרים.

צלילי אקורדיאון וגיטרה ליוו את הקולות השרים. על כוסות קפה מתבילים השירה קלחה בעוז על אף מיעוט הקולות.

נראה, כי גבעת־זאב נתברכה במספר לא מבוטל של זמרים ונגנים מוכשרים. אולי עוד נשמע על "חבורת הזמר של גבעת זאב", ברבות הימים.

אילן מקוה כי למפגש הבא תהיה הענות רחבה יותר. כל הכוונה היא לבלות שעה בחברה נעימה, למרחיב את מעגל המכרים ולתרום בכך לגיבוש התושבים.

● **אהובה ברי**

מקהלת הילדים של ביה"ס בגבעת־זאב

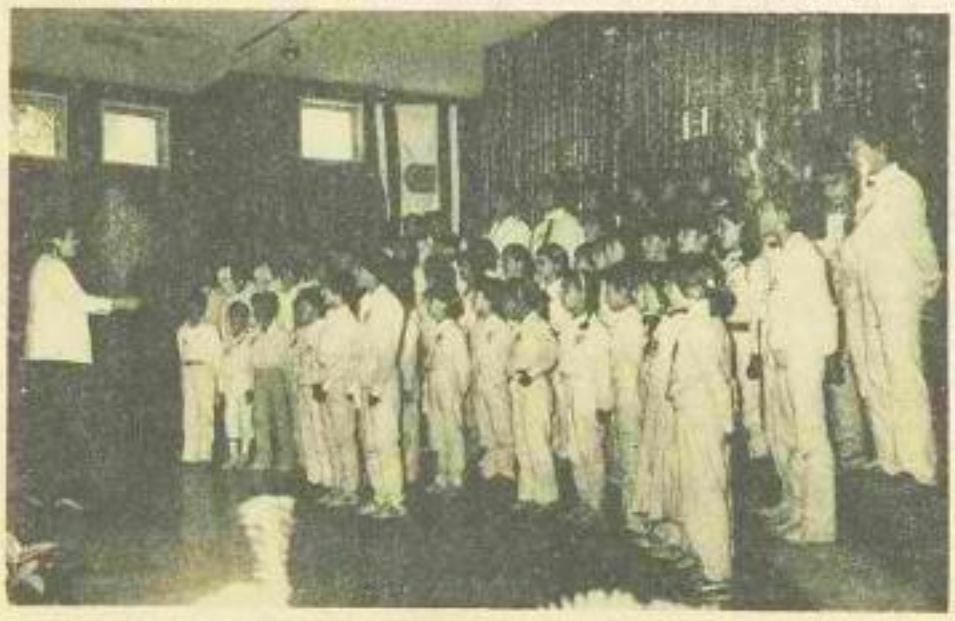

ילדי כתות ג'-ד' בהופעה בכנס מקהלות מחוזי שנערך בחוות הנוער הציוני ביום 28.3.85. המקהלה מונה למעלה מ-70 תלמידים. היתה אחת המקהלות הגדולות בכנס בהופעה מרשימה זו השנה השניה. מנצחת על המקהלה המורה למוסיקה גב' חנה אחרוני. המקהלה יצאה לאחר הופעה לפני תלמידי ביה"ס ואלה החזיקו להם אצבעות בייצוג גבעת זאב בכנס המקהלות.

מה ואיך בגינה הפרטית

אביב הגיע!

תחורף אמנם לא נעלם כליל, אך ניצני האביב נראים בכל. פרחי כליל החורש בגינה ובפאתי היער קורצים לכל עין, ועצי חשיטים לפני כל פריחתם גם הם. רקמות, כלניות אירוסים וצבעונים, מכסים ביופי וחן הר וגיא בשלל צבעיהם. גם גן הנוי הקטן שלנו מתעורר. גם כאן הצבעונים והנרקיסים התרבותיים במלא פריחתם, האמנון ותמר וצפורני רחוב הם חן לעין, ובאדנית הטרפסת הגרניום מתעורר בגל פריחה אביבי. ומת יותר מהנה מלצאת בערבים המתארכים לטפל ולהמשיך לטפח את הגן ולקצור את פרי עבודתינו בקיץ.

ניזום עצים ושיחים

עכשיו הזמן לנזום עצים ושיחים למניהם לאחר חלוף סכנת הקרה. יש לגזום את כל הענפים היבשים, ענפים "מצטלבים" ובכלל קצת "לאוורר" את הצמח. הגיזום חייב להיות מקצועי ובמידה ויש ספקות, יותר טוב לנזום רק את המינימום הדרוש. בעצים יש לדאוג לגזע מרכזי עבה, ולהסיר ענפים צדדיים. לאחר הגזום יש למרוח משחת גזום.

הכנת שטחים לשתילה

יש להכין כל שטח קרקע לשתילה, התהליך הוא פשוט, ראשית יש להוציא את עשבי הבר, לפזר זבל אורגני רקוב או קומפוסט ולאחר מכן לעדור (רצוי באת חפירה) את הזבל לתוך הקרקע ולגרף. לאחר פעולה זו פתאום תווכחו ששטח גנתכם נראה גדול יותר מכפי שהוא באמת.

שתילה

יש להחליט איזה סוג צמחים לשתול וכיצד לחלק את שטח הגן לאזורי דשא שיחים ועצים. במידה ואתם שותלים גן חדש, כדאי להכין סקיצה קטנה לתכנון הגן. לצורך השתילה יש להכין בור מתאים בהתאם לגודל הצמח ולהוסיף לכל בור קומפוסט. יש להדק את הקרקע היטב ולהשקות מיד לאחר השתילה. הוורדים (שושנים) אשר שתלנו בחורף מלבלבים עתה. רצוי לתת לכל צמח מעט קומפוסט, ולגפר ולרסס כנגד קמחון אשר מאוד שכיח בעלי הורד. כמו כן רצוי לקטום את אמירי הפריחה הראשוניים המופיעים עתה על מנת לעודד פריחה חזקה ומרובה יותר בקיץ.

מדשאות

בתחילת חודש אפריל אפשר לשתול דשא. ראשית יש להכין הכנה קפדנית את הקרקע, עדור לעומק מינימלי של 70 ס"מ ולהוסיף זבל או קומפוסט. אפשר לשתול ע"י שלוחות (קטה שורש) של קוקויה או בופלו, בתלמים של 25 ס"מ, או לקנות דשא "מוכן" בגלילים — מרבדים, הנתתם צריכה להיות על קרקע ישרה ומעובדת היטב. דשא קיים רצוי לזבל בזבל אורגני או כימי לזרוז הצמיחה לקראת האביב.

שתילת פרחים עונתיים

אפשר לשתול פרחי קיץ עונתיים כגון: טנטס, גומפרנה, פטוניה חרציות, שתילים אילו נתן להשיג ברוב המשתלות כמו כן אפשר לשתול צמחי בצל ופקשת לפריחה בקיץ של מני פרסיות, סיינים שושן (LILY) ואחרים. כמובן יש עוד עבודות אך באם תבצעו את חלק מהכתובים כאן אזי מובטח לכם גינה מהנה ופורחת.

● **ירמיהו אפשטיין**
אדריכל עיר

נוער שכזה...

הם באו, נכנסו אחד אחד ובקבוצות, לא התביישנו עמדנו וספרנו אותם, 68 בני נוער — הם לא הכזיבו.
גם המבוגרים שחוזמנו הגיעו (כמעט כולם) והמפגש שארגנה ועדת קליטה עם בני הנוער החל.

מה עניין ועדת קליטה אצל בני נוער? ובכן המעשה כך היה: באחד הערבים בעוד חברי הועדה דנים בקשיי קליטה הגיעו שני נערים ובידם מחברת: "יוסי הסדריך שלח אותנו וכאן יש לנו רשימת בעיות ובקשות ואתם מוכרחים להקשיב לנו".

ישבנו והקשבנו והבנו כי אכן מדובר כאן בקבוצה שאינה מאורגנת בשום גוף פורמלי ולכן אין ביכולתה למעול ומשום כך חבטחנו: "אנו טארגן לכם פגישה עם כל המבוגרים שירצו להקשיב ולעזור".

כשהתחלנו בארגון המפגש גלינו שהמלה "נוער" היא מלת קסם הפותחת דלתות מועצה, בי"ס, ואף בתים פרטיים — כל הגדולים נענו ברצון: ראש המועצה, מנהל מחלקת חינוך, מנהל מחלקת התחזוקה, מנהל ביה"ס הקהילתי, יושבי ראש הועדות השונות ואפילו נציגי חברות בזק ואגד — כולם הבטיחו לבוא.

הגדולים יבואו אך האם גם בני הנוער יגיעו? וכיצד נודיע להם? אחרי התייעצות עם יוסי עוזיאל מדריך הנוער הבנו כי צריך לשנס מותניים ולהתחיל ל"צוד" אותם. אחד אחד, באוטובוס, על יד הטלפון הציבורי, במסיבת פורים וסתם ברחוב, בכל מקום שראינו אותם הודענו, בקשנו והמרצנו: בואו לפגישה, חשוב שנכיר אתכם שנשמע מהן בעיותכם.

התברה לא התלהבו "כבר הבטיחו לנו הבטחות, מה תועיל השיחה, סתם דיבורים..." אבל הם באו.

השאלות נשאלו ונתנו גם תשובות והבטחות ואפילו כיבוד קל הוגש (עוגות ושוניות שבני הנוער הכינו). כשנגמר הכל נותרה רק שאלה אחת: ועכשיו מה באמת יבוצע? אמינותנו תבחן בביצוע והביצוע חייב להיות מהיר שכן ימי הנעורים קצרים הם וחולפים מהר.

אם אנו רוצים לתבוע מבני הנוער שיטלו חלק בחיי הקהילה ויתרמו מזמנם וממרצם אנו חייבים להוכיח להם שאכן הקשבנו לדבריהם ואנו מנסים באמת ובתמים לעזור להם.

וכדי שלא נשכח "מה שאלו ומה הבטיחו אנו מביאים את רשימות השאלות והתשובות:

שאלה: מה מצב התקנת הטלפונים ביישוב? האם אפשר להוסיף טלפונים ציבוריים?

תשובה: (עיי"ר מר סגיר מנהל תחום שווק ושרותי קהל מחוז ר"ם והדרום). מבחינתנו המרכזיה היתה מוכנה עוד ביוני השנה אך מסיבות טכניות לא בוצעה התוכנית. בשבועיים שלושה הבאים יוחל בהתקנת טלפונים בחלק מן הבתים ואני מעריך שתוך 3-4 חודשים יהיו כמעט בכל הישוב טלפונים, במקביל להתקנת רשת הקוים יותקנו טלפונים ציבוריים נוספים, באזורים המרו־חקים מהמרכז.

שאלה: הספריה פתוחה בין השעות 15.00-18.00 ואנו שלומדים עד שעות מאוחרות איננו מגיעים אליה: האם אפשר להאריך את שעות הפתיחה? להוסיף עוד ימים ולהגדיל את ספרות העיון (אנציקלופדיות, מילונים וכו').

תשובה: דניאל טל: אנו נמצאים בשלב של רכישה והגדלת מס' ספרי העיון, ייתכן שנוכל להוסיף יום או להאריך את שעות הפתיחה.

גדעון הוכפלד: אם יש ספרי עיון שיכולים לעזור ואינם קיימים בספריה אנא העבירו פניה לספרנית.

שאלה: האם ניתן להקים מרכז למידה בו יוכלו תלמידים לקבל עזרה במקצועות: שרטוט, מתמטיקה ואנגלית?

גדעון: הרעיון טוב, אך יקר, בשכונות אחרות הוא מומן ע"י תקציב המיועד לשיקום שכונות, נשתדל להכניסו לשנת התקציב הבאה.

שאלה: האם תוקם ביישוב תנועת נוער?

דניאל: פנינו למרבית תנועות הנוער ואחרי משא ומתן ייתכן כי נוכל לפתוח סניף של תנועת "הצופים" המועצה מצדה התחייבה שתעמוד בכל מה שיידרש ממנה. אם החלטת תנועת "הצופים" תהיה שלילית ננסה להקים תנועה מקומית.

שאלה: מה קיים בתחום הספורט עבורנו ותאם אפשר להקים חדר כושר?

תשובה: דניאל: הפעולות הקיימות:
התעמלות קרקע עד כיתה ו'.
גידו מכיתה ו' ומעלה.
קורס מאמני כדורגל.
מחול אירובי לבנים ולבנות.

גדעון: לקראת הדיונים בתקציב הבא נבחן את האפשרות להתייחס להקמת חדר כושר ייתכן שנוכל לממש זאת בשנה הבאה.

יצחק פוקס: אפשר להקים חדר כושר בעצמנו, אני מוכן לעזור.

דוד רוזנטל: האם תהיה קבוצה המעוניינת בפינג־פונג — אפשר להפעיל קבוצה זו.

ר' אוהבן קלוש: אנו מכשירים מגרש כדורגל, על ידי בעה ליד מרכזת הטלפונים, אני מקוה שבקרוב נוכל לשחק בו.

שאלה: האם ניתן לקיים קורס עזרה ראשונה?

גדעון: אם תרכזו קבוצה שמעוניינת אני מוכן לדאוג לעניין.

שאלה: מתי ייפתח המועדון?

גדעון: בין הבניינים 401 ו־402 יש מקלט שמיועד לשמש כמועדון. בוצע בו רצוף ואנו מתכננים להתקין בו תקרה אקוסטית, העכוב בפתיחת המועדון נגרם כתוצאה מהתקנת רשת החשמל, בקרוב נתגבר על בעיה זו ונכניס קבלן שיכין את התקרה.

שאלה: האם אפשר לשנות זמני נסיעה? להוסיף עוד אוטובוסים ולארגן הסעה של המועצה בשעות מאוחרות?

גדעון: נציג אגד שאמור היה להשתתף בפגישה חלה אולם נמסר לי כי מאמצע אפריל יתווספו עוד ארבעה אוטובוסים, אחד מהם בסביבות השעה 9.00 בבוקר.

פנינו לאגד בעניין שינוי זמני הנסיעה ואנו מקוים כי הם ייענו לבקשתנו ויקבעו שעות נוחות (אחרי סיום הסרטים בעיר).

בסיום הערב הזמין ראש המועצה את בני הנוער לפנות בשאלות ובבעיות נוספות אליו ואל מנהלי המחלקות האחרות במועצה תוך תיאום מראש.

● **רחל פרג**
בשם ועדת קליטה

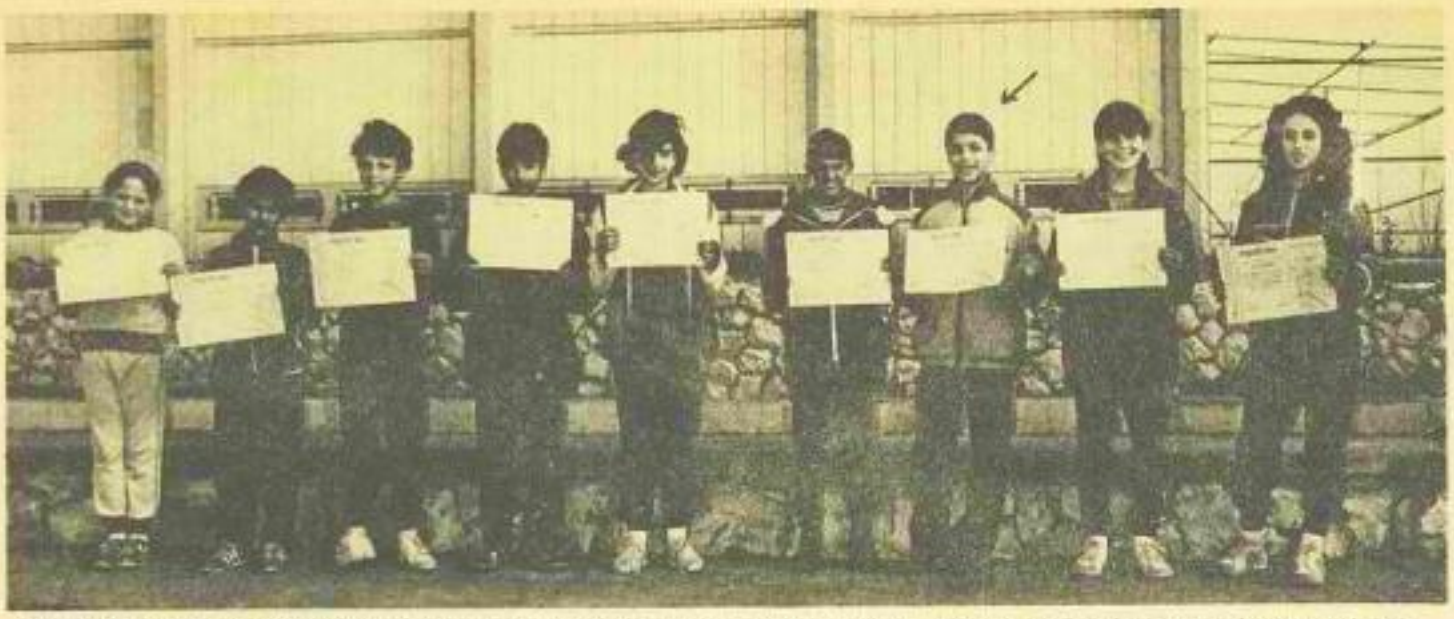

בתחרות המחוזית (הדרום וירושלים) לנערה יהודית — פרקי אבות שנערכה באשדוד בחודש מרץ הגיע צביקה צוברי (משומן בתץ) תלמיד כתה ז' למקום שלישי.
מקום זה מקנה לזוכה לייצג את ביה"ס בחידון הארצי שייערך בחודש מאי. מביה"ס יצאו 10 נציגים המופיעים בתמונה מכיתות ח'-ז'. בחידון הכי־ל תלמידים מבתי ספר שונים בארץ. נראה כי אט אט עולה "גבעת זאב" על מפת הארץ.

משלחן המועצה

דבר עצוב קרה לנו לאחרונה בגבעת זאב. עובד ציבור שמילא תפקידו ותובתו הותקף פיזית והושמץ בברוז ע"י אחד התושבים, מר שמואלי בעל הרחצה לצרכי נקיון ולידקות. והמקרה שהיה, כך היה.

באחד הימים לפני כחודש פרק בנו של בעל הרחצה סחורה מרכב. לנחיותו הציב את הסחורה על האדניות, שרק לאחרונה נשתלו בהם צמחי עדי.

ראובן קלוש שאחראי לתחזוקה ולתברואה בישוב מטעם המועצה דרש מהמר לפנות את הסחורה מהאדניות. משזה לא עשה זאת, לקח שני אשכולות בננות והעמידם בצד עתמכים על הקיר. תוך התראה לנער שלא יפגע שוב באדניות ובצמחים.

אביו של הנער הגיע אלי מאוחר יותר ובפיו תלונה כי התנהגותו של ראובן היתה פוגעת וכי גרם נזק לבננות. הבטחתי לו לבדוק את הנושא. אמנם כך עשיתי. התברר לי כי מנהל המחלקה מילא חובתו ותפקידו בצורה נכונה.

בשלב מאוחר יותר, חזר שוב, מר שמואלי, וללא התגרות מצד ראובן תקף והיכה אותו. (על כך הוגשה תלונה במשטרה).

לאחר הפרשה פירסם מר שמואלי כרוז בחנותו שבו פרטים כוזבים ומשמיצים. אנו גם שמענו שבשיחות בע"פ עם הציבור מסר גירסאות שהמרחק שלהן מהמציאות גדול מאוד.

החלטתי להתייחס לענין מעל דפי העתון לאחר שהתברר לי משיחות עם מספר תושבים שגירסת המועצה אינה ידועה וכי עובד ציבור שמילא תפקידו, מושמץ בעצם ללא אפשרות להתגונן.

עצוב לי כי כך מתייחסים לעובד ציבור שממלא חובתו. עצוב לי כי באלימות פיזית ומילולית אנשים מסויימים חושבים לפתור בעיות. עצוב לי שאדם פרטי כדי לבטא אולי מחאת כלפי המועצה (שלדעתי לא מוצדקת) פוגע בציבור כולו. מפסיק שיווק ירקות.

עם זאת אני מאמין שהמקרה הינו חריג ומקוה שהציבור כולו יעמוד לימין עובדי המועצה הממלאים תפקידם נכונה ויתמוך בהם.
כך נוכל לבנות יחד חברה בריאה ומקום שיהיה נעים וטוב לחיות בו.

● **גדעון הוכפלד**
ראש המועצה

מה אומרת המערכת

זהירות! השכנים שומעים

הימים האחרונים הם מקדמה ראשונה על חשבון האביב.
החלונות נפתחים והכילוי המשפחתי בגינה הפרטית הופך להיות יותר ויותר נפוץ. מחרדיו, הטלויזיה, הפטיפון והטייפ בוקעים תוכניות מגוונות.
בעונת הקור כאשר הכל סגור וכולם מצויים בתוך ארבע קירותיהם הרי עוצמת הגוליים של אותם מכשירים נשמר בתחומי הבית בלבד. עתה, כאשר הכל פתוח גם השכנים שומעים. פעמים אין זהות בטעמי בחירת התכניות.
מקלט צוות בראש חוצות אונס את שכנך, להקשיב לפעמים, לתכנית שלא חביבה עליו במיוחד. גם עצירת מכונית המוזיקה שהגה אורחים הגיעו אליך מקניצה את אלה שאליהם לא הגיעו.
אכן, לכל ענה היתרונות והחסרונות וצריכים להיות ערים לכך. התחשבות בזולת ושמירה על השקט במיוחד בשעות המקובלות תעשה את החיים נעימים יותר ויד לישוב צביון של מקום שלו ושטוב ונוח לחיות בו.

עיתון המועצה המקומית גבעת זאב
עורכת: אהובה ברק
צילומים: ריצ'רד שרביס
כתבים ומערכת: שמעון אלמוג, מרים פרץ, רחל וחנוב, אילנה סופר, אשר קדוש, אבנר חור.
אין המערכת מחויבת כתבי יד ואינה מתחייבת לפרסם כל חומר המגיע אליה.
עימוד גרפי: צ'פי — פרסום זמיר
הדפסה: דפוס זמיר־פרנטל
האחריות על המודעות המתפרסמות על המפרסמים בלבד

המועצה המקומית גבעת זאב
מחלקת החינוך
לשימת סרטים שיוקרנו במהלך חודש אפריל
באולם הספורט של ביה"ס בשעה 17.00.
2.4.85 — "העזב הרע והמכוער"
9.4.85 — "אי המטמון"
23.4.85 — "שבעת המופלאים"

במרכז המסחרי
אוכלים פלאפל, חומוס וטחינה
טעים תוצרת בית של תקוה ירוחם
תחנת
• טוטו • לוטו
• חיש גד
בימים שני וחמישי עד השעה 19.30
• עיתונים יומיים • מעריב לנוער • דברי מתיקה • גלידות •
פיצוחים • משקאות חריפים • מכשירי כתיבה •

AM-GAR עם־גר
AM-GAR עם־גר
ניהול ותיווך דירות ונכסים
לכל תושבי גבעת זאב
ולכל חוג לקוחותנו
ברכות
חג פסח כשר ושמח
* * * *
בימי חול המועד פסח יהיה משרדנו
סגור נא להתקשר לאחר החג.
רח' בר־אילן 1, ירושלים
פתוח רצוף,
משעה 8.30 בבוקר עד 7.00 בערב
טלפונים: 816833, 816953

המשטרה לשירות האזרח

תאונות דרכים

הקטל בדרכים הינו נגע אכזרי, מכאיב ומיותר. תאונות דרכים אינן קורות, הן נגרמות והגורם ברוב התאונות הינו הגורם האנושי.

גם תאונות דרכים שהגורם הישיר שלהן היו קלקול מכני ברכב, הגורם העקיף בדרך כלל היו הנהג, שהזניח את רכבו ולא טיפל בו כיאות.

להלן מספר עצות יעילות שיכולות למנוע תאונות רבות וקשות ולחסוך חיי אדם, סבל, זמן וכסף.

1. בכל עת נהג בעירנות ובזהירות והיה מוכן להפתעות בדרך, אם נהנים ואם הולכי רגל.
2. שמור מרחק מהרכב שלפניך והגדל מרחק זה בעת גשם, שלג, ראות לקויה, כביש משובש וכו'.
3. התאם מהירות נסיעתך לתנאי הצורך, מזג אוויר והראות.
4. המנע מעצירות פתע ומפניות חדות.
5. במקרה של החלקה, הפנה ההגה לכיוון ההחלקה.
6. בערפל ובגשם סע באורות נמוכים.
7. דאג לנקיון השמשה מלכלוך ואדים.
8. אל תסתור. זכור! גם אם נהג הרכב שממול יסתנוור הנפנע עלול להיות אתה.
9. לפני כל נסיעה בדוק את תקינות רכבך ואל תשכח לבדוק את תקינות הבלמים, האורות, אורות מאותתים, צופר וצמיגים.
   צמיגים יש לבדוק בנוסף למצב החיצוני, גם את לחץ האויר בהם. לחץ אויר שאינו בהתאם להוראות היצרן יכול לגרום לאיבוד השליטה על הרכב במצבים מסויימים.
10. בעת נהיגתך הייה סבלני עם כל הסובבים אותך. אל תנסה לתקן התנהגות זולתך בעזרת צעקות קללות ועצבים.

זכור! נהיגה במצב של כעס, לחץ ועצבים יכולה לסבך אותך בתאונה.

● **סמי מנחם — רפ"ק**
מפקד תחנת רמאללה

המדור הפסטרולמי

מאת: **רחל נתנוב**

הפעם מתכון חריג, פשוט וקל, לפסח הקרב ובא.

זה בדוק זה נהדר זה מצליח יופי.

מקלות מלוחים

מה?! אכן, כתבו את תגובותיכם למתכון.

המצרכים:

1 כוס קמח מצה
1 כוס מחית תפוחי אדמה
1/2 חב' מרגרינה
מלח, תמצית תה, כמון ופלפל.

אופן ההכנה:

למעך את תפוחי האדמה וללוש עם קמח המצה והמרגרינה יחד עם יתר התבלינים.
לרדד לעלה בעובי 1 ס"מ (בערך) לחתוך לרצועות ארוכות, למשוח את הרצועות בתמצית התה ולזרות עליהן מלח.
להניח בתבנית משומנת ולאפות בחום בינוני עד שיזהיבו.

●●●●●●●●

מכתבים! תגובות! למערכת
יש למסור למזכירות המועצה.
לרשום על המעטפה
עבור מערכת העיתון

יקום?.. או לא יקום?..

"הועד שלנו לא בא לערער על אמינות המועצה וחוקיותה. ברצוננו להקים ועד של תושבים שאכפת להם. המטרות שלנו לשפר ולקדם עניינים הקשורים בישוב. במשפט מרכזי: רוצים שיהיה נציג משלנו במועצת הישוב, שיהיה שותף לכל ההחלטות שנחתכות בישוב, הקשורים לתושבים".

דבריו של אחד מיוזמי הקמת הועד המרכזי של התושבים.

בעקבות החוזר שהופץ בקרב התושבים בעניין "צוות הקמת הועד המרכזי" נפגשתי עם ארבעה מיוזמי הקמת הועד.

ש': אתם אומרים נציג משלנו, ומי שיושב עתה במועצה אינם תושבי המקום המהווים חתך של תושבים!

ת': "אנו רוצים שיהיו נציגים שיבחרו ע"י התושבים.

לדעתנו חברי המועצה אינם מעבירים מסר לתושבים על הקורה והשומד לקרות בישיבות המועצה".

ש': כמה נציגים יהיו בועד התושבים!

ת': "שבעה נציגים".

ש': כיצד אתם חושבים לעזור למועצה "ילדחוף" עניינים!

ת': "אנו מודעים לבעיות מסויימות המגבילות את המועצה כגוף ציבורי ממונה. מטרתנו לעזור למועצה בנושאים שהיא מוגבלת. כלומר: נעזור לה לקדם נושאים לטובת הישוב.

לדוגמא: נושא התחבורה. מודעים למוגבלותה של המועצה בנושא. בפניה מעל דפי העיתון המקומי התושבים מתבקשים לעזור ע"י מכתבים וע"י כך לתרום לקידום שיפור התחבורה. לועד כגוף מייצג יהיה כח חזק להפעיל לחץ על משרד התחבורה ע"י פעולות שונות כמו עצומות".

"הועד המרכזי שם לו למטרה, מצד אחד, לפעל ביחד עם המועצה בנושאים שונים הנוגעים לישוב ולפתוחו, ומצד שני, לפעל בנושאים הקשורים בחיי יום יום של התושבים כאשר למועצה אין נגיעה לנושא, כמו חשבונות הגז "הנפוחים" או עניינים שבין דיירים לחברה הבונה וכד'".

ש': מה דעתכם על "המועצה הציבורית שליד ביה"ס תקהילתי" — הנושאים שאתם מעלים חופפים עם הנושאים שהועדות שליד המועצה הציבורית, עוסקות בהם.

ת': "קשה להאמין שתהיה ממש פעולה. למעשה בישיבות הללו הם יושבים וחושבים כיצד לפעול. לפעולה ממשית קיים צורך באישורים שונים.

זאת ועוד לא כולם יודעים כיצד הוקמה. בראשה עומדים נציגים מבי"ס ומהמועצה. מקובלת עלינו הפעילות שהמועצה הציבורית על ועדותיה עושה אך לא מקובלת עלינו הדרך בה היא נבחרה.

ליקטו אנשים שהיו מוכנים לתרום. אך מדוע לא מפעילים לחץ על נושאים בוערים בישוב"!

ש': האם יש לכם יומרות פוליטיות מעבר לייצוג בועד התושבים, בבוא הזמן כאשר תיווצר אפשרות לבחירות למועצה המקומית!

ת': "לא פוליטיקה. הפוליטיקה תהרוס את הישוב. מעוניינים להקים ועד תושבים שידאג לפיתוחו של הישוב.

מקרים שהועד יקום. שהמועצה תראה בנו "אופוזיציה חיובית" שבאה לעזור בנושאים שקשה לה לבד בקידום האינטרסים של הישוב ותושביו".

פניתי לראש המועצה וביקשתי תגובתו להתאר־גנות לבחירות לועד הישוב.

בתגובתו הודיע מר הוכפלד כי הוא מברך כל יוזמה למעילות חיובית שעשוייה לתרום לקידום האינטרסים של הישוב ותושביו. הוא גם שמח שרוח הדברים כפי שמתבטאת בפרסומים האר־רונים בנושא הבחירות לועד הינה מתוך נישה הרבה יותר חיובית מאשר בעבר ואף מתבטא בהם רצון לשיתוף פעולה עם המועצה ולא רק ביקורת.

עם זאת לדעתו ממלאות הן המועצה המקומית והן המועצה הציבורית שליד בית הספר הקהילתי והועדות שלהם את רוב הפונקציות עליהם מדברים יוזמי הבחירות לועד.

כדי שהישוב יוכל להסתייע בקבוצת אנשים שאכפת להם ומחפשים דרך לתרום ולסייע מציע גדעון הוכפלד ליוזמי הועד להצטרף כחברים למועצה הציבורית ולועדותיה השונות. כל אחד בהתאם לנושאים המעניינים אותו. במסגרת זו יוכלו לתרום ממרצם מכישוריהם לשיפור הישוב לרווחת תושביו.

לדעת גדעון כל צורת הבחירות לועד לא נכונה, לא בעיתה ולא תביא את התועלת הרצויה לישוב. לדעתו יש להקים ועדי בתים (בחלק מהבתים כבר קיימים) מתוכם יבחרו ועדי שכונות. כך תהיה אפשרות לטפל בבעיות ספצי־פיות של כל שכונה. כך יהיה קשר בין תושבי השכונה לנציגיה. זו גם דרך מקובלת לבחירות שכונתיות.

גדעון התייחס גם באופן מפורט יותר לנושא המועצה.

המועצה המקומית גבעת זאב, כמועצה ראשונה נתמנתה ע"י הממונה על עניני פנים באזור יהודה ושומרון כקבוע בצו בדבר ניהול המועצות המקומיות.

הממונה מינה את חברי המועצה לאחר הת־ייעצות עם גורמים שונים, ומתוך שיקול ענייני של כישורי האנשים שנבחרו, ובעיקר בשל משרבותם בהקמת הישוב, הן בצוות ההקמה והן כמייצגים את התושבים שהתעתדו אז להתגורר בגבעת זאב.

חברי המועצה הממונים פועלים רבות ומש־קיעים את מיטב כוחם ומרצם לקידום הנושאים הרבים והמגוונים, שהם המלט והלבנים המר־כיבים את המירקם העירוני החולך ומוקם בגבעת זאב.

בבוא היום במועד מתאים יקויימו בגבעת זאב בחירות למועצה המקומית. לקראת מועד זה יוכלו כל מי שמעוניין להיות ראש מועצה או חבר המועצה להציג מועמדותו לבחירות החוקיות והרשמיות שיתנהלו באישור ובפיקוח משרד הפנים.

עד או חוזר ומציע גדעון לכל מי שאכפת לו, לכל בעל יוזמה ולכל בעל רצון לפעולה למען הישוב, "אנא הצטרפו למסגרת שבה ניתן כבר היום לעשות רבות, למועצה הציבורית של בי"ס קהילתי".

גם אם יתקיימו הבחירות לועד בדרך זו או אחרת ותיבחר נציגות, ממליץ גדעון לחברי הועד הזה ולכל נציגות אחרת של תושבים בישוב להצטרף למועצה הציבורית ולפעול במסגרתה.

● **אהובה ברק**

..."לעשות אותם ימי משתה ושמחה ומשלוח מנות איש לרעהו..."

(מגילת אסתר ט', כ"ב).

"דפקתי בדלת, הייתי כה נרגשת ורציתי לבכות, זה היה יום שהיו בתוכי אור והרבה אהבה ושמחה". מלים אלו כתבה אורית מלמד תלמידת כיתה ו1 בבואה לתאר את הרגשתה בעת הגשת משלוח מנות.

מלים אלו מבטאות את הרגשת כולנו, כל אלה שהשתתפו במבצע הקטן אך המרגש.

מבצע משלוח מנות למבוגרים שבקהילתנו נבע מתוך רצון ליצור קשר עם קבוצה זו, השתתפו במבצע תלמידי כיתות ו' ו'ז'. תלמידות כיתה ו1 הכינו בעזרתה של הגב' רחל פיטל את המטעמים ותלמידי ז' עזרו בחלוקה. המועצה "תרפה" לטובת העניין בקבוקי יין וחברי ועדת קליטה תרמו מזמנם לארגון המבצע.

כמה מהתגובות שנשמעו משליחי המצוה:

"הם קבלו זאת בשמחה ולא ידעו איך להגיב, הם אמרו תודה ועוד אלף תודות". (אורית מלמד ו1).

"הגב' גורדון הודתה לנו וביקשה שנקרא לה את הברכה ששמחה אותה מאד" (תגית אלון ו1).

"היא אמרה לנו תודה רבה ושיהייה לכם לברי אות, מרגש התרגשות ושמחה הפסיקה לנקות את הבית" (מיה דוגאים ו1).

הגב' ויה בן יצחק שלחה תודה מיוחדת לכל מארגני המבצע ומר א.מ. יסקוזביץ אף הגדיל לעשות בשלחו מכתב בזו הלשון: "רגשי תודה לכם מאד על משלוח המנות הנאה אשר משלח אלי.

ברצוני לברך אתכם בברכת חזקו ואמצו והמשיכו בדרך זו, ותהא עירנו החדשה נבעת זאב לדוגמא ולתפארת".

● **רחל פרג**
בשם ועדת קליטה

המועצה הדתית

המשך מעמוד 1

כ־80 מקומות, יוקם ע"י משרד השיכון בשטח שבין בנה־ביתך ליובל גד. אנו מקוים שלא יהיו עיכובים בדבר. בצמוד לו תוכנן מקום טהרה שאמור לשרת את תושבות המקום ולחסוך מתן הטרחה הכרוכה בטלטול לירושלים. בימים אלה עומדת לקום בישוב מועצה דתית שתכלול 5 נציגים ותהיה אמורה לסייע למועצה המקומית בתפעול כל חשרותים הנייל. כיום, מתקימים בישוב שיעורים רבים: שעור לנשים במחשבת ישראל אחת לשבוע בימי ראשון.

לגברים, בימי שלישי בפרשת השבוע.

שיעורים לילדים בשבת אחר הצהרים, ועוד רבות בתכנון.

אנו תפילה ותקוה שנצליח להנעים את חיי הדת בישוב. כל הפעולות הללו יעשו מתוך תבנה, הרמוניה וקרוב לבבות בין כל הזרמים. ושמוסדות הדת יהיו דלת פתוחה לכל דורש ומקור אור והשראה.

● **אלחנן שמידע**
יו"ר הועד הדתי

בתחרות כדורגל שנערכה במגרש הכדורגל של ביה"ס התחרו קבוצת ילדים מבי"ס גבעת־זאב מכיתות ג'־ו' לבין קבוצת ילדים מקבילה בגילים מבי"ס בגבעה הצרפתית בירושלים.

המשחק הסתיים בנצחון הקבוצה האורחת.

ԼԱՅՏԵԼԻ ԵՐԱԳԻԼ

ԹԱ ԱՅՍՏԵԼԻ ՏԻԼԻՍ ԹԵՍԼԻՍ

ՀԱՏԵՍԵԼՈՍ ԻՀՏԻՍԼ

ԵՐԵՎԱՆ ԹԱՏԵՍՈՆ ԵՐԱՏԵԼԻ ԼՈՄԻ 3/303

ԵԱՎ ՀԱՅԱՍԱՆ ԱՌՀ

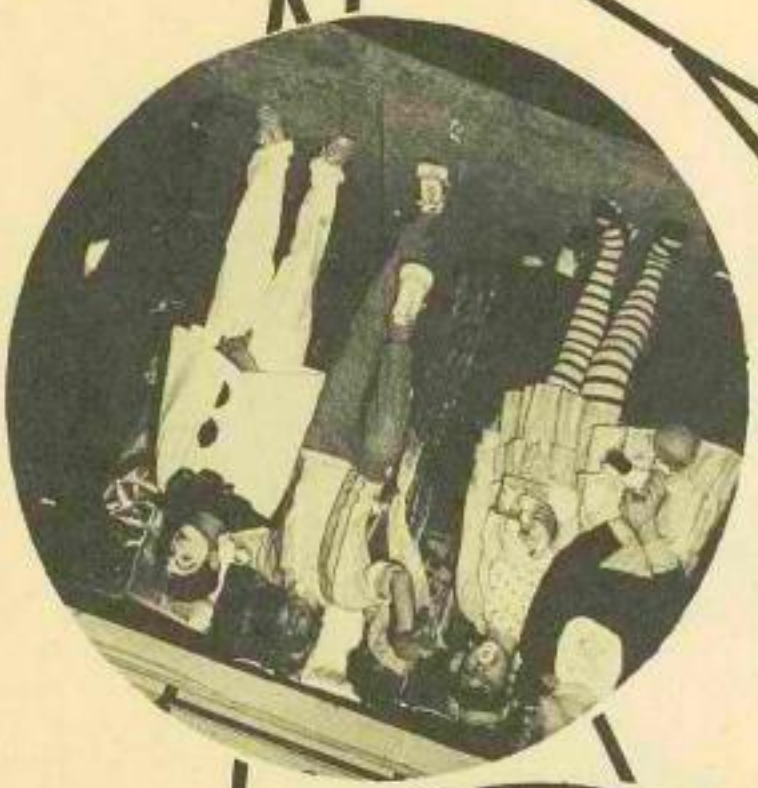

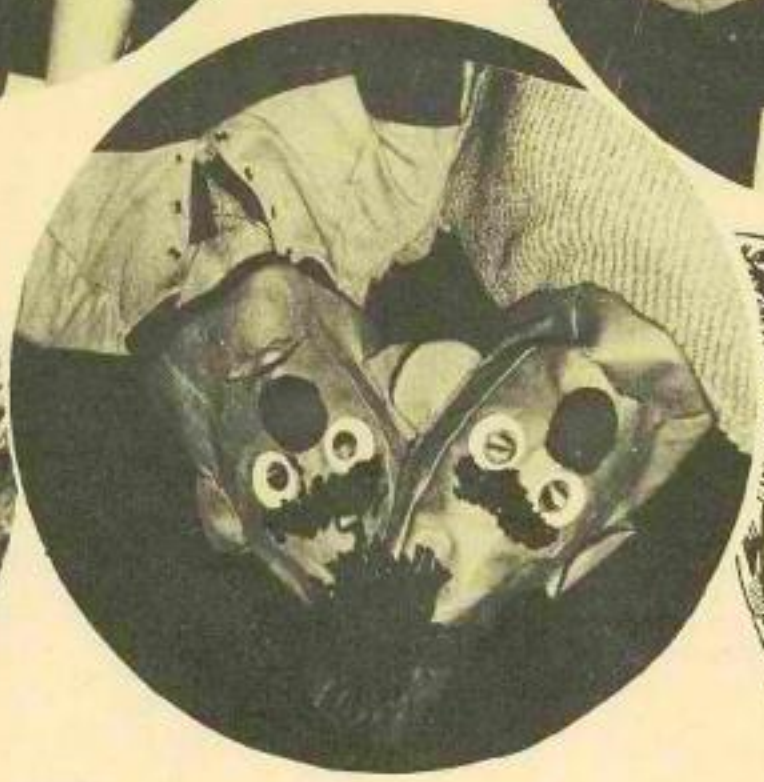

ԵՐԵՎԱՆ ԱՇԽԱՐՀ ԱՇԽԱՐՀԱԿԱՆ

הכר את סביבתך.

טיולים לכל המשפחה

"קוביבה"

קוביבה, הנשקפת דרומית מערבית מגבעת־זאב, נראית כחורשת יפה באופק. אפשר להגיע למקום ברגל, כשעה וחצי הליכה מאיזור "בנה ביתך", או ברכב. הנסיעה לכיוון ירוש־לים ונפנה ימינה ליד נבי סמואל לכיוון הכפר בידו, משם ק"מ מערבה, נגיע לקוביבה. במקום כפר ערבי המונה כ־800 תושבים. רובם מוסלמים ומיעוטם נוצריים.

מקור השם — קובה — כיפה — בערבית — כיפה קטנה. כפי הנראה ע"ש מבנה בעל כפה קטנה שהיה בעבר במקום.

בשנת 1120 — נוסד במקום ישוב חקלאי שהיה חלק מאחוזה שהשתייכה לכנסיית הקבר הקדוש, בימי מלכותו של גוטפריד מבויון.

ב־1169 — מתואר המקום במסמך צלבני — כיושב על דרך הצליינים מהמשפלה לירושלים.

ב־1187 — נאלצו הצלבנים לעזוב את המקום.

באיזור התנהלו קרבות רבים בין מוסלמים ליחידות צלב־ניות בפיקודו של ריצ'ארד לב הארי.

ב—1192 — הוחזר המקום לידי הצלבנים. אך ב־1244 עם הגירוש מתרי ירושלים החלו עולי רגל רבים לעבור במקום, בדרכם היחידה לירושלים.

ב־1517 — נלקחו אבנים מן הכנסיה לבנין חומת ירושלים ע"י התורכים.

הצלבנים קראו למקום **מהומריה פטיטה** (קטנה). שם זה נזכר גם בספרו של רבי בנימין שסייר במקום בשנת 1175.

במסורת הנוצרית מזוהה מקום זה כאמאוס הקדומה אשר עלית מסופר בברית החדשה (לוקס כדי יג־לא'). מקום זה נתקדש לנוצרים בביקורו של ישו בביתו של אחד בשם קליופס. לזכר ביקור זה נבנו־שלושה מנזרים. (למרות שחזי־הוי המקובל של אמאוס נמצא כ־14 ק"מ מערבה בקו אוירי בחורבת כפר ערבי שנקרא עמואס).

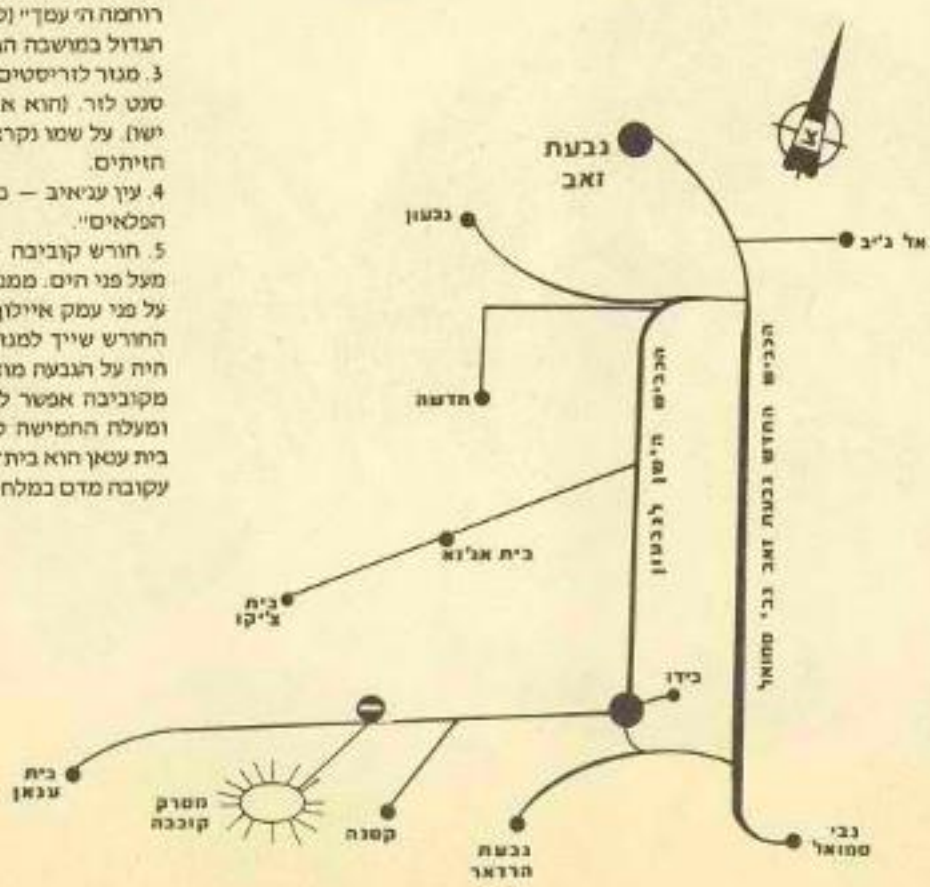

אתרים לביקור בכפר

1. מנזר הפרנציסקנים ברחוב הראשי, שעל שער הכניסה אליו כתוב בלטינית "אדון עמנו". לפי המסורת הנוצרית בנוי המנזר במקום ביתו של אותו קליופס. הכנסיה הוקמה ב־1902 בתרומת האצילה הצרפתיה פאולין דה־ניקולאי שקבורה בקיר אולם התפילה. אם נצא לחצר נוכל לראות שרידי חנויות, בתי כד לשמן וגתות לין מהתקופה הרומית, וכפי הנראה שברחוב זה עברה הדרך מירושלים למישור החוף.

2. מנזר הנזירות אויה (שלום לך) כפי שכתוב במשקוף הכניסה לחצר. מקור השם במסורת הנוצרית כאשר המלאך בא לבקר את מרים אם ישו בביתה ואמר "שלום לך, חבת רוחמה ה' עמך" (לוקס א' כט'). מנזר זה הוא סניף של המנזר הגדול במושבה הגרמנית בירושלים.

3. מנזר לזריסטים — בו מתגוררים נזירים גרמניים ממסדר סנט לזר. (הוא אלעזר היהודי מכפר בית ניר אותו החייה ישו). על שמו נקרא הכפר אלעזרייה במורד המזרחי של הר הזיתים.

4. עין עניאיב — מעיין הנובע במורד הכפר. פרוש השם "עין הפלאים".

5. חורש קוביבה — ממוקם במרומי מסגה רמה כ־790 מ' מעל פני הים. ממנו תצפית נהדרת על האיזור ההררי סביב. על מני עמק איילון ועל פני משור החוף ממערב.

החורש שייך למנזר הפרנציסקני ועד מלחמת ששת הימים היה על הגבעה מוצב ירדני ששרידיו נראים בשטח.

מקוביבה אפשר לרדת גם לכיוון מערב דרך נבעת הרדאר ומעלה החמישה לכביש ירושלים־ת"א, ודרך נוספת לכפר בית עטאן הוא בית־חנן מימי קדם. האזור שמש זירת קרבות עקובה מדם במלחמת השחרור, אך על כך בחודמנות אחרת.

טיול נעים

את החומר ליקט וערך **יוסי עוזיאל** מתוך תאינצי "אריאלי" ומדריך ישראל

מסורת...מסורת

הדבה רמזים יש בחג הפסח ובא כאן אחד מהם. החמץ והשאור אותם אנו מצווים לבער, תכונתם שקצת שאור גורם לקמח לנטוח ולגדול מעל מימדיו ובא הדבר לרמוז לגאוה. גאוה טה טיבעה! על ידיה מנסה האדם להתנפח בעני הזולת שיראותו גדול מכפי שהוא באמת, וקצת ממנה מסוגל להפוך את כל תוכמתו לשליליות ותרסנית. אנו מצווים "לבדוק בפינות ובסדקים" בתוך חדרי הלב, ולבער גאוה זאת, כדי שנהיה בני חורין אמיתיים.

גם השנה תתקיים מכירת חמץ בישוב.

החל מיום שלישי, י"א בניסן (2.4) עד ערב פסח תתקיים המכירה בבית הכנסת השוכן בבית הספר בין השעות 19.00,20.00. כן תענינה שאלות בעניני פסח.

כל המעונין להצניע בביתו דברים שיש בהם ספק חמץ ושיש הפסד גדול בשריפתם כגון משקאות תריפים, תרופות וכדומה יוכל להצניעם בארון ולמברם עד לאחר הפסח באמצעות גבאי בית הכנסת.

למקפידים; יש לדאוג לנקות את הבתים היטב מכל חמץ ובמיוחד להקפיד בניקוי התנורים, הכסאות והכיסים המשמשים משכן תדיר לחמץ. בסוני המזון אותם נכניס לבית במשך החג שיהיו כשרים לפסח בהשגחת הרבנות.

בדיקת החמץ תעשה ביום חמישי בערב לאור נר שעוה ובברכה. שריפת החמץ תעשה ביום המחרת יום שישי ערב פסח עד שעה 10.23. זמן אכילת חמץ עד 9 בבוקר. החמץ שנמכר אסור בהנאה עד למוצאי שבת שלאחר השביעי של פסח.

לנו ולכל בית ישראל חג שמח וכשר

● **אלחנן שמידע**

בפתח הקדמי
של בנין המועצה מותקנת תיבת
הצעות ותלונות

תושב החפץ להגיב — מוזמן לכתוב.

המועצה המקומית
גבעת־זאב
תיבת הצעות ותלונות

אל _____

הנדון _____

בברכה _____

... גזור ושלח ... גזור ושלח ... גזור ושלח ...

מיל"ב — מכון ישראלי לביקורת בנייה. מרכז כלל. חנות 214. טל. 02־224388/9

בנייה — ביקורת טיב

האם זוהי רמת הגימור והבנייה עבורה שילמת ממיטב כספך!

במיל"ב תמצא צוות מהנדסים מומחים בבעיות הבנייה הירושלמית
• רטיבות • בידוד • איתור ליקויים
והערכה כספית לתיקונים • ייעוץ
משפטי ללא תשלום נוסף • התאמה
למפרטים וחוקי בנייה עדכניים

דרושים

למועצה הציבורית שליד ביה"ס הקהילתי

מתנדבים

המועצה הציבורית שליד ביה"ס הקהילתי הקימה מתוכה ועדות שעוסקות בנושאים שונים, שמטרתן לפעול לרווחת התושבים ולהעלאת רמת איכות החיים והסביבה.

חברי המועצה הציבורית מעוניינים להרחיב את השורות ויקבלו בברכה תושבים מצטרפים נוספים המוכנים להתרום מזמנם הפנוי ומכשרונם, לועדות השונות (כמפו־רט בכתבה על המועצה הצבורית).

השתתפותם הפעילה של תושבים בעיצוב החברה וארגון החיים החברתיים ביישובנו, תתן, הרגשת השתת־פות בעשייה ותחושת שייכות; וממנה יצאו נשכרים כל התושבים.

התושבים המעוניינים יפנו אל מזכירת הועדות גב' מרים פרץ בביה"ס בגבעת־זאב, טל' 261141.

פרטים על הועדות וחמני ישיבותיהם ימסרו ברצון למענים.

ילדים כותבים

הפתרונות לתשבץ יש למסור ללשכת המועצה ציפי או רחל או למורה מרים פרץ בביה"ס. בין הפותרים נכונה תערך הגרלה. יוגרלו שלושה פרסים מעניינים.

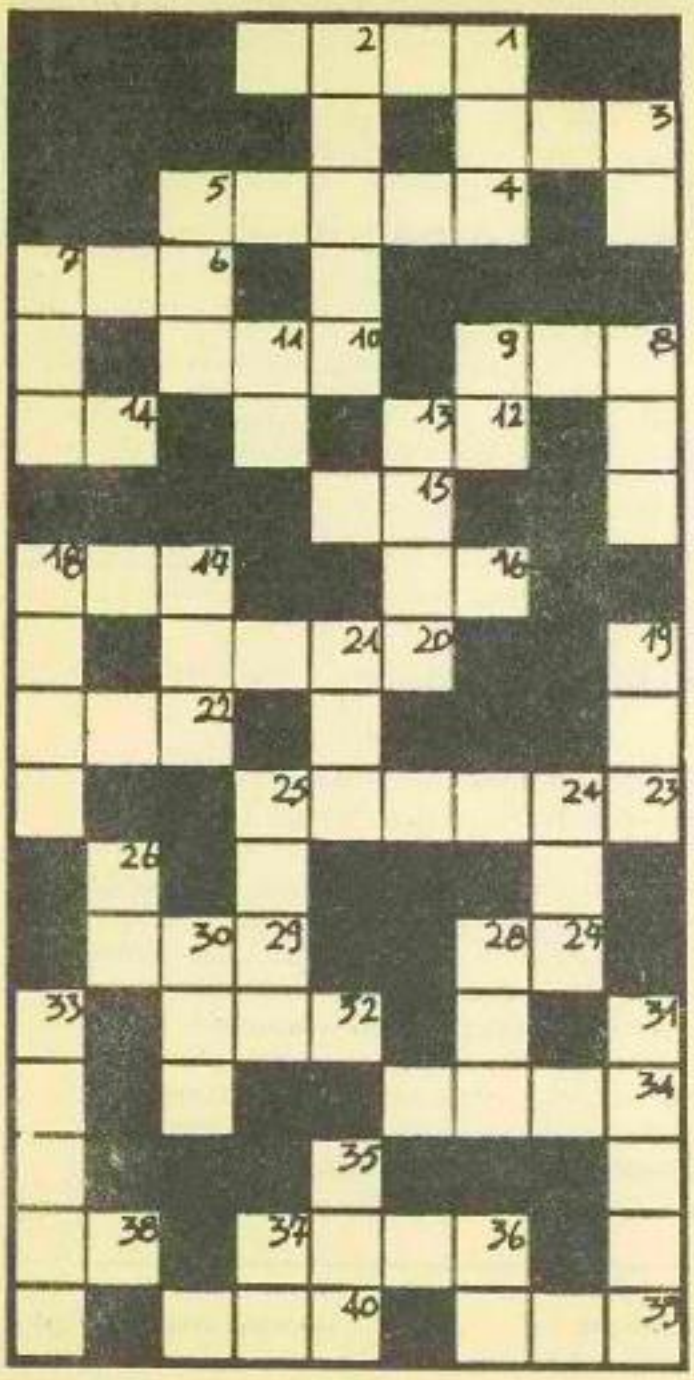

מאונך

1. כח
2. תיק ביה"ס
3. החודש ה־11
5. מעצמה באסיה
7. קורת־רוח
8. איש
9. עני
11. כרס
13. לא שכיח
17. שלשלת
18. זהר, אור
19. אומות מאוחדות
21. לא רע
24. פרח קוצני
25. בירתה ניו־דלהי
26. מרגיש
28. לעג, בוז
30. פרי שלא הבשיל
31. יסוד
33. מלאכה
35. מחבר את השריר לעצם
36. תחילתו של עכבר
37. התו ה־7

מאוזן

1. מלך החיות
3. אנחנו
4. מלך הביצה
6. ארץ השמש העולה
8. חתיכת עץ שלא נשרפה כולה
10. 1000 ק"ג
12. ישן
14. חבורה, כתה
15. גר
16. התו ה־3
17. פה
20. לא יבש
22. בוז
23. בירת רוסיה
27. לא עבה
29. תוצרת הדבורה
32. בהמת רכיבה
34. בוזז גוזל
36. מיץ הפרי
38. מצבת זכרון
39. תורה נביאים כתובים
40. בית הצאן

תן כותרת....

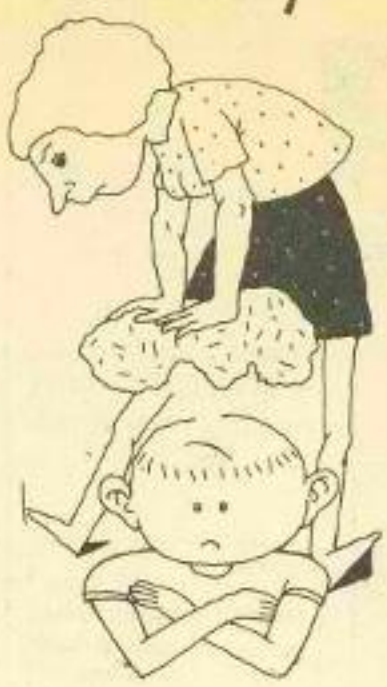

המשך לסיפור מגיליון מס' 7
כתבה קרן שופן מכתה ד'

כזכור...

... העיינים היו של חתול צבעוני ולידו שר החושך, אשר שנא את הקשת. כל יום היה מתווכח אתה על שהיא פולשת לזמנו. האיש פנה לשר החושך בשאלה: מהי הדרך אל הקשת?
השר רימה אותו ואמר לו שהדרך רחוקה ועליו לישון אצלו ולצאת רק למחורת.
בעודו מכין את ארוחת הערב הכניס במנה של האורח חומר מרדים והגיש את המנה לאורח.
האורח...

את ההמשכים לסיפור יש למסור בביה"ס למורה מרים פרץ או בלשכת ראש המועצה לציפי או רחל.

התחרות לאתלטיקה קלה

40 תלמידי כתות ז' של ביה"ס יצאו למשימת ארגון ושיפוט בתחרות אתלטיקה קלה שנערכה באיצטדיון האוניברסיטה גבעת־רם זו הפעם הראשונה. התחרות נערכה מטעם משרד החינוך וניהל אותה דוד רוזנטל המורה לחינוך גופני בביה"ס.
התלמידים חזרו שבעי רצון לאחר שנאמר להם שמילאו את תפקידם על הצד הטוב ביותר.
נציג משרד החינוך העניק לקבוצה תעודת הוקרה. עוד הוסיף כי הוא מקוה שיהיה המשך למעולה חיובית זו.
בתחרות זו השתתפו זו הפעם הראשונה גם מתעמלים מביה"ס. ההופעה היתה חיובית. דוד רואה סיכוי ל"פתיחת דלתות" בעתיד לתלמידים המוכשרים בביה"ס, במקצועות השונים בתחום זה.

פורים בגבעת זאב

א. עוד מעט מתקרב פורים
וכל ילדי גבעת זאב שרים...
מרעישים, שמחים והעיקר —
מתחפשים.
ב. מה נגיד ומה נאמר?
אין אף ילד שלבו מר.
כי כשאנו שמחים ומתחפשים
זה ברור כי היום פורים.
ג. ואחותי אומרת: "היות שרשע הוא אחי הקטן
לכן מתאימה לו תחפושת המן".
וינטה שכנתנו כך אומרת: "למה לכם לחשוב ולהתאמץ?
נאה ויפה לו תחפושת של לץ".
ד. "עוד מעט מתקרב פורים
וכל ילדי גבעת זאב שרים...

מאת/קרול דהן

ביקור החסידה

ילידי יונאר פבריואר

למשפ' **חסון** להולדת **עומרי**
למשפ' **ביטון** להולדת **מלי**
למשפ' **פרחי** להולדת **ליאור**
למשפ' **צחר** להולדת **דפנה**
למשפ' **סידי** להולדת **שרה**
למשפ' **מעיין** להולדת **עידן**
למשפ' **יצחק** להולדת **דלית**

מבזקים... מבזקים... מבזקים...

מערכת קשב לגן הילדים

מחברת אשטרום נת־קבלה תרומה לרכישת משחקים וציוד לגני הילדים. המועצה החליטה לרכוש בסכום זה מערכת קשב לגן הילדים.

שמות רחובות בגבעת זאב

מפה עירונית ובה פירוט הרחובות ושמותיהם, נמצאת בהכנה. כמו כן מתקדם הטיפול בנושא שילוט הרחובות ומס־מר הבתים. מקוים שבשבועות הקרובים תסתיים העבודה בהכנת המפה והשילוט.

שרות וטרינרי

לרשות התושבים עומד רופא וטרינרי.
המחזיק בבעל חי וחייב בחיסונו יפנה לד"ר ברוכים בימי רביעי בשבוע בבנין המועצה בשעות 12.00־14.00.
במקרים דחופים ניתן לפנות בטלפון 02־818194.
אנו מזכירים לתושבים כי עליהם לשמור על כלביהם קשורים.

רופא ילדים

רופא ילדים מבצע ביקורי בית. התשלום לפי תעריף מגן דוד אדום. חברי קופות החולים של ההס־תדרות, מאוחדת עמ־מית ולאומית, יקבלו החזר. הטלפון להזמנת הרופא 261585

מרכול

לאחר עליות וירידות במשא ומתן בין חברת יובל גד ואגודת הצר־כניות הגיע השתיים בשעה טובה להסכם סופי.
לאחר שבשלב מסויים הסכם בראשי תיבות עלה על שרטון סוכם סוף סוף בין החברות על בניית המרכול. אף הר־עברו כספים שמחזיקים את ההסכם הפורמלי.
בהתאם להסכם הת־חייבה יובל־גד להשלים את מבנה המרכול תוך שישה חודשים.
זמן מה לאחר סיום הבניה תמניס אגודת חצר־כניות (קואופ י־ם) את כל הציוד הטכני הדרוש לקראת הפעלת המרכול.

טפולי חרום רפואיים

נציגי המועצה הגיעו להסדר עם הנהלת בי"ח "יהדסה" בהר הצופים, בו סוכם כי תושבי גבעת זאב אשר יזדקקו לטפולי חרום, יוכלו לקבל טיפולים ב"יהדסה" הר הצופים בעת הצורך, שלא נודקק.

משטרה

האוייב — "תאונות דרכים" — מסתובב גם בגבעת זאב. כדי למנוע תאונות דרכים תתחיל המשטרה מהחודש הקרוב להציב מכמונות מהירות בגבעת זאב. עם מכמונות אי בלעדיהן מת־בקשים הנהגים להאט מהירות נסיעתם בת־חומי הישוב.

קייטנת פסח

מח' החינוך יומה קיי־טנת פסח לילדי הישוב. פרטים מפורטים בחוז־רים שהפיצה בתיבות הדאר של התושבים.

תיגבור תדירות התחבורה מהישוב ואליו

הנהלת אגד הודיעה לנו על הגברת תדירות האוטו־בוסים לגבעת זאב וממנה. השינויים יחולו **מאמצע חודש אפריל:**
מירושלים לגבעת זאב יתווספו אוטובוסים בשעות 9.00, 16.00, 17.30. שינויים בשני מו־עדים של אוטובוסים קיי־מים בשעות הלילה באו תוך התחשבות בתושבי גבעת זאב היוצאים לב־לות בבתי קולנוע וב־הצגות בבירה.
האוטובוס היוצא עתה מירושלים בשעה 21.00 ישונה לשעה מאוחרת יותר. הודעה מדוייקת על השעה החדשה, תופץ בקרוב.
האוטובוס היוצא עתה מירושלים בשעה 23.15 שונה לשעה 23.30.
מגבעת זאב לירושלים יתווסף: 9.55, 16.50, 18,15.
תודתנו נתונה לחבי אגד על מאמציה והתחש־בותה.

תחנות לממתינים לאוטובוס

אמנם לקראת קיץ, אך תחנות האוטובוס הטאות מגנות גם בפני קרני השמש היוקדת. תחנות אלה מוקמו ברחבי הישוב ומשמ־שות את קהל הנוסעים.

המועצה המקומית
גבעת זאב

ביה"ס הקהילתי
גבעת זאב
ועדת הספורט

טיול רגלי למשפחות ולבודדים

בשבת 4 במאי מתארגן טיול רגלי להכרת הסביבה.
מסלול הטיול: גבעת זאב — אל־ג'יב — נבי סמואל (במידה שיתאפשר) — גבעת זאב.
יש להצטייד: בשתיה מרובה, אוכל קל ומצב רוח מרומם.
התכנסות ויציאה: מרחבת בית־הספר בשעה 9.00
הטיול מתוכנן עד השעה 14.00.
ההרשמה אצל יצחק פוקס, בנין יובל גד 403/3 (מעל בנין המועצה).

להתראות

דרושים

למועצה הציבורית שליד ביה"ס הקהילתי

מתנדבים

המועצה הציבורית שליד ביה"ס הקהילתי הקימה מתוכה ועדות שעוסקות בנושאים שונים, שמטרתן לפעול לרווחת התושבים ולהעלאת רמת איכות החיים והסביבה.
חברי המועצה הציבורית מעוניינים להרחיב את השורות ויקבלו בברכה תושבים מצטרפים נוספים המוכנים לתרום מזמנם הפנוי ומכשרונם, לועדות השונות (כמפורט בכתבה על המועצה הציבורית).
השתתפותם הפעילה של תושבים בעיצוב החברה וארגון החיים החברתיים בישובנו, תתן, הרגשת השתתפות בעשייה ותחושת שייכות; וממנה יצאו נשכרים כל התושבים.
התושבים המעוניינים יפנו אל מזכירת הועדות גב' מרים פרץ בביה"כ בגבעת־זאב, טל' 261141.
פרטים על הוועדות וזמני ישיבותיהם ימסרו ברצון לפונים.

מועצה מקומית גבעת זאב — **ביה"ס הקהילתי "גבעת זאב"**

בישובנו מתארגנת קבוצת קט־רגל

ההרשמה לפעילות תסתיים בתאריך 15.4.85

רשימת הקבוצות והמשתתפים יש למסור לג'ימי ספדה קוטג' 131/4 או לאיציק פוקס 403/3 או בת.ד. 185, 178

להלן התקנון לקט־רגל.

- כל קבוצה תורכב מחמישה שחקנים (4 שחקני שדה + שוער) ושחקן מחליף אחד.
- כל קבוצה תמנה אחד משחקניה לקפטן ורק הוא יפנה לשופט במהלך המשחק ו/או למזכירות המשחק.
- יהיה מותר להחליף שחקן פעם אחת במשך כל מחצית.
- שחקן שדה יורשה להחליף שוער פעם אחת במחצית.
- כל קבוצה תופיע למשחק בצבע אחיד.
- השחקנים יורשו לשחק אך ורק בנעל ספורט ולא בנעלי כדורגל למיניהם.
- לכל משחק ימונה שופט נייטראלי.
- ערר לגבי כל משחק באם אחת הקבוצות תרצה להגישו, יוגש תוך 3 ימים מסיום המשחק לועדת ספורט.
- אורך משחק יהיה 20x20.
- שופט יהיה רשאי להרחיק שחקן ל־2 דקות פעם ראשונה, 2 דקות נוספות פעם שניה, 5 דקות בפעם השלישית ואח"כ לכל המשחק.
- השחקנים יביאו אשור רפואי שמותר להם לקחת חלק בפעילות ספורט.
- שחקנים לא יבואו בתביעות כנגד מועצת גבעת זאב/ביה"ס הקהילתי ו/או כל גורם אשר יפעיל את משחק הקט־רגל.

שחקני הקבוצות יהיו מתושבי גבעת זאב, חדשה, גבעון — בלבד.

רשימת מספרי הטלפון של המועצה המקומית ובית הספר

מזכירות המועצה	261152 261999
גזברות	261881
מהנדס המועצה	261111
המחלקה לחינוך	261184
המחלקה לחרום ובטחון	261183
המחלקה לגביה	261183
מח' תחזוקה ותברואה	261183

שעות הקבלה: א, ב, ד, ה, 8.30־13.30
ו' 8.30־12.30

מזכירות בית הספר	261141
מזכירות גבעון	261966

משרדי המועצה ממוקמים בבנין החדש שבין הבניינים 404 ל־403 בכניסה לישוב.

כתובת על הקיר

ברכות, שמרטפים, חפצים למסירה למסור במעטפה במזכירות המועצה עבור העיתון.

ברכות

— להורי, רחל ועמוס נתנוב המתוקים ליום נישואכם אני אהב אותכם מאד מאד. מאחל לכם עוד אלפי ימי נישואים שמחים.
מבנכם האהב נמרוד ומשאר המשפחה.

— **הזוג הצעיר** שהר שמשון והיה תושבי גבעת זאב, ברכות לנישואכם.

— **לענת אמויאל** מזל־טוב ליום הולדתך ה־15. אמנם קצת באיחור אבל... בהצלחה עם... האהבים אותך מאד! מנחשת!

— **לאופיר** — הבן היקר. עם הירידה מלבנון לארץ ברכות מהמשפחה האהבת.

שמרטפים:

— אורי צדוק בן 16. גר בבנייני אשדר 202 דירה 2 כניסה א'.

— שוקי ברק בן 16. בנייני אשדר 204 דירה 2 כניסה א'.

— ליאת פרג בת 14½ רסקו 304 דירה 4

— איריס ביטון בת 14½ רסקו 305

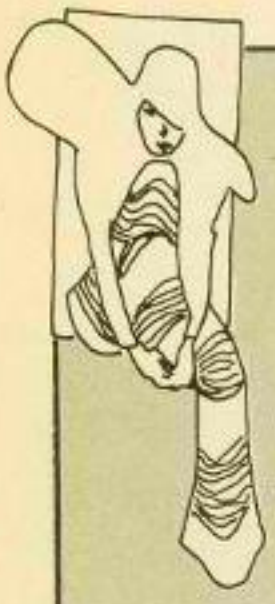

בחודש אפריל יפתחו
בגבעת זאב

קורסי תפירה וגזירה

בשיטת בורדה
בבוקר ובערב

בהוראה אישית ובקבוצות קטנות
לפנות: לאהובה בנייני אשדר 204 דירה 2 כניסה א'
בשעות אחה"צ

כל המביא מודעה זו
יזכה ב־10% הנחה

אורון

המרכז לתאורה מודרנית

Center For Modern Lighting

ORON

פון ۲۲۳۲۹۷

ספוטים, תאורה מוגנת מים, תאורה גן וגינה, תאורת חרום, תאורה מיוחדת לצמחים, מנורות לילדים, תאורות עתיקות.

רח' שלומציון המלכה 18 (ליד הרמזור)
טל. 223397 Tel. 18 Shlomzion Hamalka

אזור יהודה והשומרון
לשכת היועץ המשפטי

סימוכין: 817/1975
תאריך: 18.4.85

לכבוד
מר דניאל קרמר עו"ד
רחוב הלל 3
ירושלים
א.נ.,

הנדון: אישור קביעות לעובד זמני שלא בהתאם להוראות המועצה בנדון
מכתבך מיום 6.3.85.

פנייתך הועברה למשרדנו על ידי מר שלמה עמר.

פרק ז' לתקנון המועצות המקומיות דן בנושא עובדיהמועצה. סעיף 61(א) לתקנון קובע כי:-

"המועצה...(1)רשאית להעסיק עובדים אחרים במשכורת ותנאי עבודה שתקבע המועצה באישור הממונה..."

מן האמור בסעיף זה עולה כי על המועצה היה לקבוע תנאי עבודה לעובדיה באישור הממונה, וממכתבך עולה כי המועצה כך עשתה.

אם ראש המועצת חרג מסמכותו ככך שהודיע לעובד שהוא בעל מעמד של עובד קבוע, ומסר לו כתב מינוי כעובד קבוע יש לבחון הענין במסגרת התוראות הקיימות במועצה או במסגרת דיני המינהל הציבורי ודיני העבודה.

בכבוד רב,
יאיר לוטשטיין, קמ"ט
עוזר היועץ המשפטי
בשם היועץ המשפטי

המנהלת האזרחית יהודה ושומרון
קבלת מכתבים
27-04-1985

העתק: קמ"ט פנים

בית-אל, ת"ד 10482. טל: 213251, 249989 - 02.

[illegible]

לתיק

מועצה מקומית
גבעת זאב

28.3.85

פרוטוקול ישיבת מועצה מס' 53 שהתקיימה ב-24.3.85
בגבעת זאב

השתתפו: ה"ה: גדעון הוכפלד - ראש המועצה
ע. בלום, א. חורי, א. קדוש - חברי המועצה
דני קרמר - היועה"מ
מ. נוסבוים - גזבר ומ"מ מזכיר המועצה
ד. טל, ר. קלוש, ש. אלדד, ש. צוייגהפט - מנהלי מחלקות

1. דיון בבקשה לקבלת אולם ספורט לצורך קיום בחירות

הוחלט לאפשר קיום הבחירות באולם הספורט לאחר חתימת חברי הועד הירזם על הצהרה שהבחירות הן לועד שכונתי.
באם ירזמי הבחירות לא יחתמו על הצהרה זו, לא יקבלו את האולם לשימוש לצורך בחירות.
אבנר חורי מתנגד ומבקש למסור הצהרה זו לפרוטוקול:
"אבנר מתנגד להקצאת אולם הספורט משום שלפי הגדרת ירזמי התהליך הזה הפעילות היא פוליטית. הוא מבקש להוציא את ביה"ס ממעגל הפעילות הפוליטית. הואיל ואינו רוצה לפגוע בבחירות, הוא מציע שימוש במקום חליפי לצורך קיום הבחירות".

עמי בלום מוסר הצהרה לפרוטוקול:

המועצה קיבלה החלטתה על סמך חוות דעת היועה"מ שקבעה כי בחירות לועד שכונתי אינן מוגדרות כפעילות פוליטית. עפ"י חוות דעת זו אין העמדת אולם הספורט לצורך הפעילות עומד בניגוד לחוק.

2. מדיניות תקציב 1985/6

התקיים דיון מקיף על מדיניות התקציב לשנת 1985/6 ולהלן עקרונות כלליים כפי שהועלו ע"י חברי המועצה.

מר אשר קדוש - כ"א נמצא בשיא התקן. ההצטיידות הראשונית כמעט מלאה ואין צורך בהקצאת משאבים מיוחדים נוספים לנושא זה.

2/...

7-04-1985

(המשך אשר קדוש)

יש לתת דגשים מיוחדים לנושא החינוך כגון: ספריה, מקהלה, תזמורת נוער וכד'.
גינון - לדאוג לעיר ירוקה יותר. השלמת פיתוח גני המשחקים כולל מתקני שתיה.
יש לשאוף להקמת גן משחקים מרכזי במקום שיוחלט עליו.
נושאים נוספים - ריהוט רחוב ופסלים, סלילת כביש רוחב, הקמת החברה לפיתוח, מועדון נוער, הרחבת מחלקת תרבות.

מר עמי בלום - הקצבה לרכש נוסף של מחשבים והשלמת ציוד למעבדת בית הספר. רכש של מערכות קשב, תכניות אתגר וקידמה לגני הילדים ותיקצוב ביה"ס הקהילתי.

מר אבנר תורי - יש לתקצב את הפעולות הבאות: בית ספר קהילתי, הפעלת חברה לפיתוח, פארק משחקים מרכזי, שתילת דשא בפינות משחק, נטיעת עצים מבוגרים ברחבי הישוב, השלמת מגרשי הספורט, רכישת ציוד לחוגים (קרמיקה, אמאייל) הגדלת תקן לפסיכולוג.

מר גדעון הוכפלד - בנוסף לאמור לעיל מוצע להחליט על טיפוח ענף ספורט מרכזי ולהתמקד בו. בנושא תחזוקה - יש לתכנן את המערכת לעיר בסדר גודל של כ-1000 משפחות.
רווחה - יש צורך בתקן נוסף. הקמת מרכז פעילות מקצועית למבוגרים במבנה "ההילטון" בגבעון.

החלטה - לאור אי הבהירות הקיימת בנושא חטיבת הביניים התקבלה החלטה לאייש את המשרות הדרושות ולהקציב את הכספים כפי שהיה נדרש אילו היתה מוקמת חטיבת ביניים בישוב

3. בחירת יושב ראש ועדת חינוך

אשר מבקש להעלות הצעה לסדר - לקיים דיון במועצה על ועדות המועצה בכלל תוך עיקור ההיבטים האישיים.
ההצעה התקבלה.

4. חנויות - אשר מבקש להסיר הצעתו מסדר היום.
עקב העדרותו של דני הוד לא נדון הנושא כלל.

3/...

5. דיווח

גדעון הוכפלד מסר דיווח על פגישתו עם שר האוצר מר יצחק מודעי, שבעקבותיה נפגש עם עוזר השר מר מאיר שביט והעלה הנושאים הבאים:

1. תאום תקציבים בין משרדי הממשלה בעת הקמת ישוב עירוני.
2. שרותי דת.
3. תעשיה.
4. חינוך ומתנסי"ם
5. מעונות.
6. מחסור במבנים קהילתיים וספורטיביים.
7. מס השבחה ביו"ש.
8. העברת הכנסות עקיפות למועצות ביו"ש.
9. הקמת קרן לרכישת קרקעות.
10. סיוע בהקמת חברה לפיתוח.
11. משמר אזרחי.
12. הזמנת השר לביקור בגבעת זאב.

רשמה: ציפי אביטוב
מנהלת לשכת ראש המועצה

מאיר פלבר

העתק: מר ש. עמר - הממונה על עניני פנים באיו"ש.
מר ש. קליינר - קצין מחוז לישובים יהודיים באיו"ש
גנזך משרד הפנים

המינהל האזרחי לאזור יהודה ושומרון
קצין מטה פנים
לשכת התכנון המרכזית
בית אל ת.ד. 16 טל' 953236/7

الادارة المدنية لمنطقة يهودا والسامرة
ضابط الادارة للشؤون الداخلية
دائرة التنظيم المركزية

סימוכין: 1514/85
الاشارة

תאריך: ר' ניסן תשמ"ה
التاريخ

28.3.85

לכבוד
גב' אורה לילנטל
מהנדסת מועצה מקומית
גבעת זאב

הנדון: מצב תכניות מיתאר לישוב גבעת זאב
נכון ליום 20.3.85

להלן התכניות ומספריהן:

1. גבעת זאב (מיתאר) 220 – פורסמה להפקדה ב-2.1.83 סרם ביתן תוקף בגלל שינויים רבים שחלו בשטח.

2. גבעת זאב (מפורטת) 220/1/82 – נדונה למתן תוקף ופורסמה ב-18.12.84. (יש צורך בתקונים בתקנון ובתשריט).

3. גבעת זאב (נבה ביתך) 220/2 – פורסמה להפקדה ב-2.1.83.

4. גבעת זאב – מורשת בנימין א' 220/3 – הופקדה, אושרה למתן תוקף במת"ע ב-18.7.84 בתנאי רישום הבעלות על הקרקע. מאחר וטרם בוצע הרישום, התכנית טרם קיבלה תוקף.

5. גבעת זאב – מורשת בנימין ב' 220/4 – פורסמה להפקדה ב-12.10.84 (הפרסום היה בניגוד לנוהלים הקיימים). אין להמשיך ברישוי בטרם תרשם הקרקע בטאבו.

6. תחנת דלק גבעת זאב – 220/5 – פורסמה להפקדה ב-17.9.84. המשך הטיפול לאחר הרישום בעלות על הקרקע.

בברכה

אדר' שלמה מוסקוביץ
מנהל לשכת התכנון המרכזית

העתק: קמ"ם פנים
ראש המר"מ גבעת זאב
תיק הישובים

קאנ פרש

5104

25.3.85

ג' ניסן תשמ"ה

אל: יועמ"ש/יו"ש

הנדון:- פנייתו של עו"ד דניאל קרמר - יועמ"ש
מועצה מקומית גבעת זאב

הואילו נא לעיין במכתבו של עו"ד קרמר ולהנחותינו מה
עלינו להשיב לו.

ב ב ר כ ה,

שלמה עמר
הממונה ביהודה והשומרון
קמ"ש פנים

[illegible]

[illegible]

RE: [illegible]

[illegible] - [illegible]

[illegible]

[illegible]

[illegible]

[illegible]

[illegible]

[illegible]

[illegible]

[illegible]

מועצה מקומית
גבעת זאב

14.3.85

פרוטוקול ישיבת מועצה מס. 52 שהתקיימה ביום 12.3.85 בגבעת זאב

השתתפו: ה"ה גדעון הוכפלד - ראש המועצה
עמי בלום, דני הוד, אבנר תורי, אשר קדוש - חברי מועצה
דני קרמר - היועץ המשפטי
משה נוסבויים - גזבר ומ"מ מזכיר המועצה

1. סקר גבעון - דיון בטיוטא ראשונה

נמסרה סקירה ע"י מר יעקב דוויק.
יעקב דוויק ימשיך בעבודתו בהתאם להערות שהועלו בישיבה.
בנוסף למועצה שתלווה את עריכת הסקר יצורפו גם מאיר הר נוי, דני קרמר והגזבר.

2. שי לפסח לעובדים

אושר מתן שי לפסח ע"ס 12,000 שקל לעובד.
השי יהיה בתלושי קניה או מוצרים.

3. בחירת יו"ר ועדת חינוך

בחירת יו"ר ועדת חינוך נדחתה לישיבה הבאה.

4. דיון בתקציב 85/86

הדיון נדחה לישיבה הבאה.

5. משאלים טלפוניים

הוחלט לפעול כדלקמן:
א. המשאל ייערך עפ"י אישור מראש של ראש המועצה.
ב. יובהר לחברי המועצה כי נערך משאל טלפוני וכן ימסר לכל חבר מהי עמדת שאר החברים בנדון.
ג. תערך תכתובת על השיחות במשאל הטלפוני.
ד. בישיבת המועצה לאחר מכן יאושר בדיעבד המשאל הטלפוני.

6. דיווחים

ביקור ח"כ שושנה ארבלי-אלמוזלינו - סגנית שר הבריאות

2/...

הועלו הנושאים הבאים:

תחנה לבריאות המשפחה - תנתן תשובה בכתב ע"י משרד הבריאות.
רישוי עסקים - פועלים לתיקון הצו ולהתאמתו למצב בתחומי הקו הירוק.
אמבולנס - הנושא בבדיקה.
ניידת טיפול נמרץ - הנושא בבדיקה.

רשם: משה נוסבוים

העתק: מר ש. עמר - ממונה על ענייני פנים באיו"ש
מר ש. קליינר - קצין מחוז לישובים יהודים באיו"ש
גנזך משרד הפנים

ירושלים, י"ח באדר תשמ"ה
11.3.1985

לכבוד
ד"ר שחם - משרד הפנים, הקריה ירושלים
מר עמר - קמ"ט, יו"ש - ביח-אל

א.נ.,

הנדון: חברי מועצה בבעת זאב

בעת הקמת ישובינו בבעת זאב קוינו לישוב שיכיל בתוכו 8-10% של תושבים דתיים. אבל בינתיים גרות בישובנו כ- 150 משפחות דתיות שמהוות כ- 20% - 30 מכלל התושבים- מעל ומעבר לכל המצופה.

מתוך הערכה לפעולה של המועצה המקומית העסוסה בעבודת יצירה בכל התחומים, ברצוניבו לצרף עוד שני חברי מועצה דתיים לצורת הקיים, כדי שיוכלו להשתתף בסשימות הרבות המוטלות על המועצה ולהשמיע ולעזור במימוש ישיר של הצרכים הדתיים בישובינו.

ב ר כ ה

חברי המועצה הדתית בבעת זאב

הנדון: גדעון הוכפלד - יו"ר המועצה המקומית בבעת זאב

לחלק

מועצה מקומית
גבעת זאב

6.3.85

פרוטוקול ישיבת מועצה מס. 51 שהתקיימה ביום 5.3.85 בגבעת זאב

השתתפו: ה"ה גדעון הוכפלד - ראש המועצה
עמי בלוס, דני הוד, אבנר תורי, אשר קדוש - חברי המועצה
דני קרמר - היוה"מ
משה נוסבוים - גזבר ומ"מ מזכיר המועצה

1. שמות רחובות ומיספור הבתים

א. תוספת שמות למשעולים - הוחלט להוסיף 8 שמות למשעולים מתוך הרשימה הבאה:

יקינטון	נטופית
חלמונית	לוטם
הציפורן	מרגנית
אדמונית	יסמין
לוטוס	

ב. מיספור הבתים - במיספור הבתים ילקח בחשבון הצורך להשאיר מספרים רזרביים לבתים שטרם ניבנו בכניסה לישוב.

2. דיווח ועידכון תקציב לשנת 1984/5

נמסרה סקירה כללית של הגזבר על המצב הכספי לקראת סוף שנת התקציב, ועל גובה המענק הכללי שנקבע רק לאחרונה ובנתוני הרבעון הרביעי (264 מלירון).
עקב המענק הקטן מהצפוי סוכם על ביטול או קיצוץ של מספר סעיפי תקציב לעומת הצעת התקציב שאושרה בישיבת המועצה מיום 20.11.84.

סעיפים עיקריים שקוצצו

מס. הסעיף	תאור	סכום	פרטים
6213.23	רכישת ציוד יסודי	12,342	מחשב
711.93	רכישת ציוד יסודי	9,257	החלפת טנדר
7122.93	רכישת ציוד יסודי	20,981	טרקטור ומטאטא מכני
7123.98	הוצאות אחרות	9,350	תשתית לתחנת מעבר
724.93	רכישת ציוד יסודי	9,530	ציוד לכיבוי אש
726.74	כלים מכשירים וציוד	11,220	מל"ח פס"ח
74.92	עבודות פיתוח	9,257	גג לבנין המועצה
74.92	עבודות פיתוח	10,490	מרכזיה
836	מד"א	14,119	סככה וציוד מד"א
בנתוני רבעון רביעי	סה"כ	106,366	

3. רכישת אקדחים לעובדי המועצה

הוחלט שהאקדחים יהיו על שם המועצה והעובדים שיקבלו אותם יתחייבו להחזיקם כראוי ולהחזירם לרשות המועצה, באם יעזבו את עבודתם במועצה.

4. אופן אישור קביעות למנהל מחלקת החינוך

הוחלט לבקש את הנחיית משרד הפנים למקרה שניתנת קביעות בניגוד לנוהל שנקבע ע"י המועצה. הפניה תעשה ע"י היוה"מ.

5. חבר המועצות המקומיות ומועצת יש"ע

הוחלט להעביר כספים לאגודה לקידום האיכלוס באיו"ש בהתאם לשיקול דעתו של ראש המועצה.

6. בינוי ביה"ס הממ"ד

הוחלט כי המועצה המקומית גבעת זאב תיקרא להקמת בי"ס ממ"ד במגרש שהוקצה לכך בתוכנית המיתאר של הישוב. המועצה גורסת כי בי"ס דתי וחילוני במבנה אחד יצור מתחים וקשיים במערכת החינוך בישוב. אי לכך, על משרד השיכון לבנות את ביה"ס הממ"ד במקומו לפני ביצוע בינוי נוסף במבנה הקיים (כתות 24 - 19).
הסתייגות גדעון: גדעון מביע את החשש שבסופו של דבר יצא הישוב קרח משני הצדדים ויחסר הן 6 כתות של ממלכתי והן בי"ס ממ"ד.

7. נקיון מעברים ציבוריים

ראש המועצה אישר כי אמנם המועצה מנקה את כל המעברים הציבוריים בישוב.

8. טיפול משרדי הממשלה בפיתוח גבעת זאב

הועלה עפ"י הצעה לסדר של עמי בלום.
הוחלט לפנות למנכ"ל משרד הבינוי והשיכון כדי להעלות על סדר היום בדיקת התכנון, הביצוע והפיקוח בישוב וכן נושאים ספציפיים.
הסתייגות אבנר: מברך את עמי בברכת "בקר טוב אליהו" ומתפלא על המניעים שהביאו אותו להעלות את הנושא ולמרות הכל תומך בחלק מהדברים. טוען שעד כה מנעו דיון במועצה בנושאים דומים שהועלו על ידו. כמו כן טוען כנגד ו"כי הוד שגנז טענים דומים כפי שהועלו ע"י עמי ובכך לא מילא את תפקידו כחבר מועצה. לדבריו האדם היחידי שפעל ועשה דברים בנדון היה גדעון. מציע לרכז את המאמצים של כולם לטפל במחדלים בהם ניתן עדיין לטפל.

3/...

הסתייגות עמי: טוען שבכל המקרים שאבנר העלה הנושא לדיון הוא ביקש למעשה את התערבות המועצה בנושאים שבין הדיירים וחברות הבניה ולכך התנגדו שאר חברי המועצה. הוא מניח שהם ימשיכו להתנגד לכך גם בעתיד.

9. פתיחת תחנת מוניות

הוחלט לבדוק ההליכים הנידרשים לשם קבלת אישור לפתיחת תחנת מוניות בישוב. לאחר הבדיקה יועלה הנושא מחדש.

10. שאילתא - אשר קדוש

בתשובה לשאילתא בדבר חלוקת עובדי המועצה עפ"י היקף משרה ומעמד -

1. עובדים במשרה מלאה במעמד קבוע - 17
2. עובדים במשרה מלאה במעמד זמני - 15
3. עובדים במשרה חלקית במעמד קבוע - 0
4. עובדים במשרה חלקית במעמד זמני - 18
5. עובדים במעמד יומי - 6 - 5

רשמה: ציפי אבי-טוב

העתק:
מר שלמה עמר - קמ"ט פנים אי.ר"ש
מר ש. קליינר - ק. מטה לישובים יהודיים
גנזך משרד הפנים

מאיר טאבל

עיתון המועצה המקומית

גליון מס׳ 7

פברואר 1985, אדר התשמ״ה

גבעת זאב

הכל אודות פינוי האשפה

מאת: אהובה ברק

סוד גלוי וידוע בישוב הוא, בעיית הזבל. אכן תלאות רבות עברו על פרנסי העיר עד שהגיעו לרגע וראו את המכולות החדשות ומכונית פינוי האשפה בשערי העיר.

בשיחה עם ראובן קלוש מנהל מח׳ התחזוקה והתברואה במועצה התבהרו הדברים הבאים:

אמרנו תלאות, שכן, התקשרות קודמת עם חברה ידועה וחתימת הסכם איתה, הולידה תקוה שהנה שהנה בא לסופו ענין פינוי האשפה עד בסוף הקיץ. איתרע מזלה של החברה הלזו והיא פשטה את הרגל ויחד עימה השיטה עליה סוכם. התקשרות חדשה עם חברת אחרת הביאה את המטרד לסופו והתוצאה מכולות בשני סוגים 3 קוב ו־4 קוב.

מחשבה רבה הושקעה איך וכיצד לתכנן את פינוי האשפה בישוב

המכולות הגדולות 4 קוב מיועדות לאיזורי המגורים הצפוף, כמו בנייני אשדר ובנייני מבט־רסקו. המכולות הקטנות מיועדות לאזורי מגורים בעלי צפיפות נמוכה כמו הקוטיים.

יתרונות בפינוי האשפה בשיטה זו, היא האפשרות בכל פינוי גם לשטוף ולחטא את המכולה מיד לאחר פינוי. החיטוי המיידי הוא ערובה לשמירה על היגיינה מירבית והרחקת חזבובים, בעיקר בקיץ.

המכולות עוצבו בצורה חדישה ואסטטית הן בטיות בצורה נמוכה יותר מרכב ממוצע כך שאינן בולטות בשטח. נקבעו להן מכסים מפלס־טיק שמראם נאה וצבעוני הם קלים יותר לשימוש, ולכן יקלו גם על הילדים לבצע שליחות ההורים — שפיכת הזבל.

המכולה הקטנה 3 קוב עוצבה במיוחד לגבעת זאב לפי דרישת המועצה. זאת מתוך מגמה שניתן יהיה להציבה בצורה מתקבלת על הדעת בשכונות הלא מאוכלסות בצפיפות. ״נלקחו בחשבון שיקולים שונים בעת קביעת מקומן של המכולות, במטרה למנוע מטרדים מהתושבים. לדוגמא: באיזור הכניס התחתון של הקוטיים ימוקם המיכל מתחת לקיר התומך של מעון ויצ״ו״.

לדעתו של מר קלוש, הרי עם הכנסת המערכת החדשה באה על פתרונה בעית ״נלישת הזבל״ — היינו התופעה המוכרת של זבל המעטר את המיכל, לא יראה יותר.

במקרה של קרטונים גדולים או פסולת גינה בנפח גדול. לצורך זה קיימת הדלת האחורית במיכל שעוצבה בפתח גדול במיוחד שיקל על שפיכת הזבל בכמות גדולה מהרגיל.

אומר ראובן ״ע״מ שהמערכת תפעל כיאות הרי שתוף פעולה מצד התושבים חשוב ביותר. עם מעט רצון טוב, התחשבות והדרכת הילדים הקטנים ניתן להקפיד על שפיכת זבל ישר לתוך המיכל ולא מסביבו״

והוא מוסיף: ״המחלקה מצידה תדאג שהמע־רכת תפעל בצורה היעילה ביותר לנוחות תתר־שבים ולנקיון העיר. כאים יש לתושבים הצעות או הערות לנושא הרי הם מוזמנים לפנות למחלקה״.

אורח בעיר

מאת: אשר קדוש

בתחילת פברואר התכבדנו בביקורו של חבר הכנסת מר גדעון גדות, העומד בראש הנהלת ״מפעל הפיס״.

ח״כ גדעון גדות נוטע עץ שיסד בגבעת־זאב

כידוע ״מפעל הפיס״ איננו אך ורק מפעל להימורים. הכנסותיו קודש לקידום שירותי הבריאות והחינוך באמצעות הרשויות המקו־מיות.

גבעת זאב, כשאר המקומות בארץ, זכתה לקדם מספר שירותים באמצעות ״מפעל הפיס״. המר־עצה וחבריה ראו לנכון להזמין את ח.כ. גדות לביקור בעירנו, ע״מ שיעמוד מקרוב על צרכי הישוב ההולך ומתפתח.

מר גדות בחר לפתוח את סידרת הביקורים לקראת שנת התקציב הבאה 85/86 — בגבעת זאב.

הסיור שתוכנן החל בביקור בביה״ס שהודרך ע״י מנהל ביה״ס, אבי הרדי. מר גדות פנה אל מארחיו בבקשה כי בחדר המחשבים יבוצעו שינויים אשר יאפשרו לתלמיד לחוש ״כי הוא נמצא במעין מקדש מעוט״.

ראש המועצה הומין את האורח לסיור ברחובות הישוב ועמד על התכנון, הליכי הבניה והאיכלוס בעיר.

במשרדי המועצה, התקיים דיון, ובו, העלו ראש המועצה וחבריה את תוכניות הביסוס והפתוח והוגשו בפני האורח בקשות מפורטות לסיוע מ״מפעל הפיס״. מר גדות השיב כי בסיורו למד ועמד מקרוב על צרכי וחיי הקהילה בגבעת זאב, וכמי ״שאותב את המעשה הציוני״, רואה הוא לחובה את חיזוקה של גבעת זאב.

מועצה מקומית גבעת זאב

המחלקה לחינוך ותרבות

ביה״ס הקהילתי גבעת זאב
הועדה לתרבות ואירועים

והעיר גבעת־זאב צהלה ושמחה

אירועי פורים — התשמ״ה

- **מסיבת פורים לילדי הגן וכיתות א״ב׳ בביה״ס ביום ג׳ 5.3.85 בשעה 9.30**
  בתכנית: הצגה ״הקוסם מארץ עוץ״, שירה בציבור, תחרות תחפושות, שקית כיבוד
  כרטיסים במחיר — 1000 ש׳ ליחיד, ניתן להשיג בגני הילדים ובביה״ס.
- **מסיבת פורים לילדי כיתות ג״ו, בביה״ס ביום ג׳ 5.3.85 בשעה 12.00**
  בתכנית: הצגה ״הקוסם מארץ עוץ״, שירה בציבור, תחרות תחפושות, שקית כיבוד
  כרטיסים במחיר — 1000 ש׳ ליחיד, ניתן להשיג בביה״ס.
- **מסיבת דיסקו־פורים לנוער כיתות ז״יב׳ תתקיים ביום ה׳ 7.3.85 בשעה 20.00 באולם הספורט של ביה״ס.**
  בתכנית: דיסקו, הגרלות, פרסים, תחרות תחפושות, סרטי חצות היתוליים, כיבוד קל.
  כרטיסים במחיר — 1000 ש׳ ניתן להשיג במשרדי המחלקה לחינוך במועצה המקומית, בביה״ס, אצל יוסי עוזיאל, והמדצ״ים.

*** נשף פורים למבוגרים הצעירים ברוחם**
יתקיים ביום ד׳ 6.3.85 מהשעה 21.00 באולם הספורט של ביה״ס

בתכנית: — קוסם מפורסם בעל פרסים בינלאומיים
- הופעת חצות של רקדנית בטן בלבוש צנוע, בליווי תזמורת מזרחית של רשות השידור
- דיסקו מהמם
- כיבוד עשיר
- הגרלות ותחרות תחפושות. לזוכים פרסים יקרי ערך.

מכירת כרטיסים **מוקדמת עד יום 3.3.85** במחיר — 5,000 ש׳ ליחיד **הרווחת!**
במח׳ החינוך, במועצה ובביה״ס בשעות אחה״צ.
בערב המופע בכניסה לאולם הספורט במחיר — 6,500 ש׳ ליחיד.

מה ואיך בנושא המחשב

בית ספרנו צעד צעד אחד קדימה אל תוך העידן המודרני, עידן המחשבים. 7 עמדות מחשב שנרכשו בעזרת ״מפעל הפיס״ הם ביטוי לפילוסופיה החינוכית שהיא נר לרגלנו.

בית הספר איננו רק הכנה לחיים, אלא מבטא את ״החיים עצמם״.

על כן, במקום הוראה שגרתית, העדפנו לנקוט בהוראה שתסייע להכשרת תלמיד שיהיה מסוגל **לתפקד** בחברה מודרנית, מכיוון שהוא **מתחנך** בחברה שנמצאת בתהליך של פרודוקטיביזציה ופיתוח יכולתה הטכנולוגית.

מתוך מגמה למצוא מזיגה בין ההיבט האינטלק־טואלי שבהוראה לבין ההיבט החברתי, רואה צוות ביה״ס בישוב, שמחובתו לקדם את התלמיד מבחינת הישגיו הלימודיים לסייע למימוש כשריו האינדיבידואליים ולהכשיר אותו לתפקוד חברתי גבוה.

בהתאם ליעדים אלה, פותחה תוכנית אשר במסגרתה, ״הוראת שפת המחשב״, נקבע כמקצוע חובה בתוכנית הלימודים של כתות ו״ז׳, על מנת לא לשבש את מערכת הלימודים הרגילה, הוארך יום הלימודים. מתקיימים שיעורים גם בשעות ״אפס״, ובתום יום הלימודים.

בקרוב נתחיל בהפעלת הלומדות לתרגול, אימון ואבחון, במקצועות האנגלית והחשבון. במסגרת זו ישתתפו תלמידים מכתות א״ז׳. זאת מתוך מגמה להשתייע במחשב להעלאת רמת הישגים

נרכשו ״תוכנות העשרה״, שיאפשרו לתלמידים המצטיינים ולבעלי נטיות אישיות, לפתח את כישוריהם ולהתקדם בתחום האהוב עליהם. באמתחתנו תוכנית מקיפה מאד.

ברצוננו להתחיל בהוראת שפת ה־BASIC בכיתות ה׳ וללמד שפות תכנות שונות. כמו כן, אנו מעוניינים בהכנסת ה־LOGO לגיל הרך — החל מגני הילדים.

בנוסף לכך, מתכננים לפתח חוגי תכנית לנוער ולמבוגרים בשעות אחה״צ, וכן קורס להכשרת ״מדריכים צעירים״ בהפעלת המחשב והכרת הלומדות. המדצ״ים יסייעו לצוות ביה״ס בהנשמת יעדיו.

המשך בעמוד 2

תושבי גבעת־זאב!!!

בצאתך לתורנות השמירה מלא את חובתך האזרחית. גלה ערנות ויוזמה

ועדת בטחון ושירותי חרום

מה ואיך בנושא המחשב

המשך מעמוד 1

אנו סבורים שכל שינוי במערכת מהווה פריצה דינמית חסוחפת את כל המשתתפים בה. אין צל של ספק שהכנסת המחשבים לביה"ס, תגרום לזעזוע במערכת השלוות, וכל דרכי הארגון ישתנו בעקבותיה.

אנו רואים בעתיד הקרוב ישוב בדרגת יעילות גבוהה, שבו כל מוסדותיו ממוחשבים. אין ספק שאנו נמצאים בעיצומו של תהליך. אשרינו שזכינו לקחת חלק בו.

עידית טבק
רכזת ומנחה של
מקצועות המתמטיקה והמחשבים
בביה"ס בגבעת זאב

תלמידה בחדר המחשבים בביה"ס

סיכום אירועי ט"ו בשבט

מאת: אתובה ברק ורחל נתנוב

שלושה אירועים תוכננו לחג האילנות.
נגרל חורף הראה את כוחו העצמתו דוקא ביום זה ולכן טקס הנטיעות נדחה. אך הסגריר והגשם לא מנע מכל אוהבי הצמחים ומטפחי הגינות לבוא לבזאר צמחי גינה שמערך אחה"צ.

שירי ט"ו בשבט ואהבת א"י שהתגנו ברקע, תרמו רבות לאווירה הירוקה שקדמה את פני הבאים. בכניסה לבזאר זכה כל מבקר לפרח רענן שחולק ע"י בנות חטובות.

בבזאר הוצגו ונמכרו צמחים, שתילים ומתיים וכלי עבודה לגינות. המבחר לא היה מגוון ביותר, אך המחירים היו סבירים. זאת לאחר סקר מחירים משוה שעשה ע"י רחל נתנוב.

הבזאר ערך ביוזמתה של הועדה לאיכות הסביבה, ובסיבסודה של המועצה המקומית. מגמת הועדה לעודד את התושבים לטפח את גינותיהם הפרטיות. חבל שהתכנון המקורי לא יצא לפועל וכתוצאה מכך לא הוצגו בבזאר צמחי בית עובדה שאכזבה תושבים אשר אין בבעלותם גינות פרטיות.

בערב, *התכנסו מספר מרבעו של תושבים "אמריצים" שהקור לא הרתיע אותם לבוא ולבלות שעה נעימה בחברת הזמרת רוחמה רז, והאקורדיוניסט שלמה צוברי שארגן את השירה בצינור ואת דיקודי העם בסוף הערב. נראה שכל הבאים באו במטרה להנות ולהרוים לאווירה נעימה וחמה ששררה בערב זה. השירה קלחה בעוז ובחברותא. השירים, שנרוגם ניחר חיפשו לשוא משקה להרטיב הגרון. נראה, כי נקודה רטובה ומשובה זו נשכחה מראשם של המארגנים. אז אנא לפעם הבאה לתשומת ליבם של המארגנים. שומרי השירה אוהבים להרטיב גרונם מפעם לפעם. הנפעתת של הזמרת רוחמה רז היתה מלבבת, מרגיעה וקצרה. בוידוי אישי קטן שלה סיפרה הזמרת כי "זו לה הפעם הראשונה מאז לידת בתה הבכורה, בת חמישה חודשים, שהיא פופיעה, כאילו הופעה ראשונה בחיי". היא רצה להגיע את הפעוטה הקהל התרשם ולא לתן להדרן. יפת שזכות ראשונים זו נפלה בחלקה של נבעת זאב דוקא.*

ט"ו בשבט עבר, האביב התגלה במלוא הדרו ימים מספר אחריו. כך שבדיוק שבוע אחרי התאריך הנקוב יצאו ילדי נבעת זאב, ובמבן החדשה בתהלוכת דגלים מתנופפים לקיים מצוות נטיעה עץ באדמת ארץ ישראל. מראה מרגין ושובה לב של ילדים קטנים וגדולים מהגנים וביה"ס נטעים בידיהם הקטנות חורשות עצים בשוליים המערביים של הישוב. כה לחי לנטעים.

ילדים ומבוגרים בנטיעות ט"ו בשבט התשמ"ה

מה ואיך בגינה הפרטית

עצי פרי

השטחים שיועדו לגינות פרטיות בנבעת זאב אינו מתאימות ליותר מעץ אחד או שניים. אך, יחד עם זאת שתילת עץ כדאית במיוחד עץ פרי. אין דבר מהנה יותר מאשר לקטוף את הפרי ישר מהעץ שבגינה ומה עוד שאתה גידלת וטיפחת.

סוגי עצי הפרי הם רבים. במיוחד מומלצים עץ הדובדבן אשר בנוסף לפירות הטעימים שיגיב יציפו את הגן בפריחה מרהיבה באביב. בנוסף, מומלצים, עץ האפרסק, המשמש, הלימון, אינו עומד בשלכת, ריחו מרענן והנעים, עליו הירוקים גורמים הנאה מהעץ כל השנה. למעשה הכל לפי הטעם האישי.

לצורך השתילה יש לחפור בור במידות 80×80×80 ס"מ. בתחתית הבור להניח אדמת גן מוריה עם קומפוסט. ע"ג שכבה זו לשתול את העץ תוך כדי מילוי באדמה דשנה. צוואר השורש (מקום חבור גזע העץ לשורש), יהיה 2-3 ס"מ מתחת לפני הקרקע. יש להדק את הקרקע בעת השתילה ולהשקות מיד לאחר השתילה.

בתיאבון
ירמיהו אפשטיין
אדליכל עוף

מה אומרת המערכת

כביסה — לעין כל

לכל הבא מהכביש החדש מרמות, מתגלה המראה היפה של "נבעת זאב" מבחיקה בלובן בתיה וגינותיה המודיקות, על רקע הרי הטרשים הטובלים בעוף קדומים.

אך, כאשר באים בשערי הישוב מתגלה, פעמים, מראה מכוער וצורם לעין — שלל צבעי הקשט של כביסים תלויים ומתבדרים ברוח החופשית על חזיתות הבתים. נכון שדיירי הקוטג'ים נאלצו להחליט בעצמם היכן יתלו כביסה אך הם חייבים לתלות כביסה בחצרות האחוריים. חברת "יובל נד" תתחיל לסגק בימים הקרובים מתקן לתליית כביסה. כל דייר חייב להתקין את המתקן בחצר האחורית ולא בחזית הבית. לדיירי הבתים "ברסקו" ו"אשדר" המתקנ מסתודי כביסה, אך משום מה מספר אנשים עשו דין לעצמם והחליטו שכביסתם תתלה היכן שהם יחליטו — בחזית הבית (השמש) — כביסה מתייבשת גם בתוואי צל.

מראה כזה אינו מלבב כלל ועיקר.
אורחים שמגיעים לישוב מתרשמים באופן לא חיובי ומעירים על כך. אין ספק ששמו הטוב של הישוב ושוב לכל תושב ותושב ואיש אינו רוצה להרגיש כאילו גר במעברה נוסח שנות ה־50.
תליית כביסה בחזיתות הבתים באופן פרטיזני היא ארוח הסיבות שיכולות לגרום לירידת יוקרתו של ישוב זה או אחר.
פרט לכך, קיים חוק עירוני, בנושא זה, שניתן לאכוף אותו לאלה "שמתעקשים" לתלות כביסתם לעיל כל.

M-GAR עם-גר
AM-GAR עם־גר
ניהול ותיווך דירות ונכסים
דירות *
מכירה *
קניה *
השכרה *
* * * *
דרוש/ה סוכן/ת מכירות
עם נסיון בתיווך דירות + רכב הכרחי
רח' בר־אילן 1, ירושלים
פתוח רצוף.
משעה 8.30 בבוקר ועד 7.00 בערב
טלפונים: 816833, 820969

עיתון המועצה המקומית גבעת זאב
עורכת: אתובה ברק
כתבים: שמעון אלמוג, מרים פרץ, רחל נתנוב, אילנה סופר, אשר קדוש, אבנר חורי.
אין המערכת מחזיקה כתבי יד ואינה מתחייבת לפרסם כל חומר אליה.
עריכה גרפית: נעצנת — פרסום ומדיה
הדפסה: דפוס ומדיה פרינטיב
האחריות על המודעות המופרסמות על המפרסמים בלבד.

קוראים כותבים

לעורכת העיתון שלום!

מעיתון לעיתון מתבהר לי הדבר יותר — שיר הלל חודשי ליו"ר המועצה (ששמו ותוארו מופיעים בכל גיליון מספר פעמים) וכן תשבחות ותודות לאנשי מועצה אחרים, פעילי ועדות וצוות ביה"ס.
ויכוחים רעיוניים, ביקורת עניינית, דעות אחרות מאלו של "יהי"ר", אין! אז אם זו מן מדיניות של ה"סמר האדום" — תגידו שנדע, ונפסיק לקרוא את העיתון. אבל, אם יש כוונה להוציא עיתון שכונתי חונן ומשקף את החיים בשכונה (שכידוע מתנהלים גם בבתים פרטיים ולא רק במשרדי המועצה), אז בבקשה — תוציאו את פוללת הכתבים שלכם אל מחוץ לכותלי הבנין המהולל, שיפגשו עם תושבים אמורים ושישמעו אנשים של יום־יום שגם להם יש מה לומר — דברים טובים ודברים רעים.
רעיונות אחרים, מחשבות שונות וגם דברי הערכה לאלה שעושים.

נטע בן־יהודה

לנב' בן־יהודה:
עיתון "נבעת זאב" היה עיתון שסופק ע"י המועצה במגמה להעביר אינפורמציה שלדעתנו חשובה לתושבים. האינפורמציה על פעולות המועצה (שאותה מייצג ראש המועצה) למען התושבים והישוב וכן על פעילויות הגופים הציבוריים האחרים הפועלים בישוב, כמו: ביה"ס, המועצה הציבורית שלידו הועד הדתי וכו'. כידוע הגופים האחרונים הנם וולונטריים ותושבי הישוב פועלים בהם בהתנדבות על חשבון זמנם החופשי.
אין כוונה שהעיתון יהיה דף של שיר הלל או תשבחות למועצה או למי מחבריה אך הוא ידגיש בהחלט פעילות חיובית שמתבצעת בישוב ובמיוחד של האר־גונים הוולונטריים.
בעיתון האחרון הודפסו חמונות בהן מצולם ראש המועצה. העניין נבע מטעות בשיקול המערכת וגרמה אי נוחות רבה לראש המועצה, שכאשר ראה את העיתון שקל עקב כך מניעת הפצת העיתון. העיתון פורסם והופץ בכל זאת עקב ההתחייבות למפרסמים.
המערכת עושה מאמצים לנוון את העיתון ולעשותו מעניין. לשם כך פתח בכל הגליונות הקודמים לתוש־בים לכתוב ולהגיב על הדברים הנכתבים בו, וכן לספר על ארועים והתרחשויות בישוב.
המערכת תשקול את החומר המגיע אליה ותפרסם חומר שיראה לה מתאים מעניין וקונסטרוקטיבי. כפי שפורסם מכתבך הנ"ל, נהיה מוכנים לפרסם גם מכתבים אחרים בהם ביקורת או דעות ורעיונות אחרים. "פוללת" הכתבים שלנו גם היא מורכבת ממתנדבים. אנו מציעים לך להצטרף ולהציע למערכת כתבות משלך.

ראש המועצה
"יורד" אל התושבים

ביום א' 3.2.85 ראש המועצה שלנו — גדעון הוכפלד "יורד" אל התושבים.
התכנסנו בשעת ערב מוקדמת בבית משפ' מתוק הדירה היתה צרה מהכיל את דיירי הבתים גש בניני אשדר שהוזמנו לערב זה.
לאחר שהוצגו המשתתפים שמם ומקצועם, הופנו שאלות המציקות לנו והעומדות ברומו של הישוב. השאלות היו רבות. גדעון השיב לכל שאלה ושאלה בכובד ראש. התשובות שטנו בקצב מהיר וסופקה תשובה לכל שאלה.
מאד התרשמנו מן המעמד ומהשיחה הידידותית שקלחה בשטף, ומן האווירה הנינוחה.

עמוס נתנוב

למערכת הנתון,
שלום רב.
ברצוננו להביא לידיעתכם מקרה שארע לנו בישוב מטאת חשיבותו לאיכות החיים בישובנו ולרצוננו לבנות ישוב פעיל שכולנו נתנה לנור בו, אודה לכם אם תמצאו לנכון לפרסמו בעתון.

למוצא הישר!
ביום ב' 11.2.85 בשעה 9.30 בערב, אבדנו ארנק ליד בלוק 304 כניסה א' ובו כסף רב.
אנו מעריכים מאד את העובדה שלא העלמת את כרטיסי האשראי, התעודות והציקים. אולם סכום הכסף שהיה בו נלקח.
הכסף יועד למטרה חשובה מאד וחסך זמן רב ובעמל רב.
אנו פונים אל מצמונך ומבקשים ממך:
השב לנו את הכסף בכל צורה שתמצא לנכון.
מקוים כי תענה לבקשתנו
משפחת ירדן
ת.ד. 242
שכונת רסקו 304/3

מעיל מחפש בעליו

מעיל דובון שנשכח בטיפת חלב
לפני כחודשיים וטרם נדרש
ע"י בעליו
פרטים במח' שירותי רווחה
אצל שרש צויינהפט

המועצה הציבורית שליד ביה"ס הקהילתי בגבעת זאב

מאת: מרים פרץ

בעיתון מס' 6 הוסבר מהי המועצה הציבורית ואילו ועדות קיימות בתוכה.
אחת המסגרות הארגוניות הפועלות בביה"ס הקהילתי נקראת **"הועד המנהל"**.
מי משתתף בו ומה תפקידו?
הישיבה הראשונה התקיימה ב־30.12.84.
בועד המנהל של ביה"ס הקהילתי בגבעת־זאב יושבים 10 נציגים: שלושה מטעם ביה"ס, שלושה נציגי המועצה, שני חברי ועד הורים, נציג אחד של התושבים, נציג אחד מטעם הנוער ויו"ר הועד המנהל — אבי הררי מנהל ביה"ס.
תפקיד ועד זה מתבטא בשני תחומים:
1. הוא מקבל אינפורמציה מיו"ר הועדות השונות. הועד המנהל דואג שלא תהיה כפילות בתחומי הטיפול של הועדות.
2. כל ועדה מדברת על יעדים ומתרגמת אותם לתוכניות ממשיות.
תוכניותיהן של הועדות מגיעות לועד המנהל, ובו נערך דיון איזו תוכנית לאשר? מה דחוף יותר? היכן תוכנית של ועדה מסוימת עומדת ביחס לשאר תוכניות הועדות האחרות? וכדי.
בישיבה הראשונה של הועד המנהל, סקר כל יו"ר ועדה את הנעשה והמתוכנן בוועדה שהוא עומד בראשה.
להלן הפרטים על **תוכניות** הועדות כפי שהוצגו ע"י יושבי הראש.

ועדת ספורט שמה לה למטרה להגיע למצוון אוכלוסיה רחב.
ועדה זו מתכננת:
א. הקמת קבוצת ליגת קטרגל. פרטים נוספים במודעה נפרדת שמופיעה בעיתון זה וכן בתיבות הדאר הפרטיות.
ב. טיול הכרת הסביבה והטבע לקראת תודש מרס־אפריל.
ג. טיול אופניים.
ד. קיום הרצאות בנושא טבע וטוף הקשורים בסביבתנו.
ה. הפעלת חוג שחמט.

ועדת איכות הסביבה: כזכור, תחומי פעולתה של ועדה זו הם: גינון, בטיחות וביטי פיסי.
תכנון משותף של ועדה זו וועדת אירועים הולידה את בזאר הצמחים שאורגן בט"ו בשבט בא"ים הספורט של ביה"ס.

עוד **מתכננת** הועדה לעסוק בנושאים הבאים:
א. בטיחות — הקמת משמרות והירות בדרכים, ודאגה למעברי החציה.
ב. "עידון" האדניות בישוב ודאגה לפריחתם. יש מחשבה שמשימה זו תוטל על התלמידים.
ג. עיצוב השלטים בישוב ונתינת נוון חדש למראם.

ועדת קליטה
מתכננת:
א. הוצאת ידיעון חד פעמי שיפרט לתושב החדש ענינים חשובים שודאי יזדקק להם בימים הראשונים לחקלטותו.
ב. הגשת עציץ לכל משפחה המגיעה לישוב.
ג. הקמת מועדונית.
ד. הקמת שמרטפיה.
ועדה למדיניות חינוכית: ועדה זו החליטה להתחיל ולטפל בנושאים הבאים:
א. עתידו של ביה"ס בגבעת־זאב.
ב. הקמת בי"ס להוריים.
ג. בדיקת תוכניות העשרה והרחבתם גם לתלמידים מצטיינים.
ועדת אירועים: ועדה זו ארגנה יחד עם מנהל מחי החינוך והתרבות במועצה את אירועי ט"ו בשבט. כרגע עוסקת ועדה זו בתכנון מסיבת פורים לתושבים.
בישיבה הבאה של "הועד המנהל" ידונו בתוכניות האופרטיביות שתוגשנה ע"י כל הועדות.
יש לציין, כי בישיבה זו הראשונה, הוצגה הבעיה של חוסר מתנדבים מקרב התושבים.
ישיבות "ועד המנהל" פתוחות לקהל הרחב, למעט ישיבות שתוכרזנה כסגורות.
מועד הישיבות: בשבוע הראשון של כל חודש ביום ד' בשעה 20.00 בביה"ס.

ילדים כותבים

ילדים שלום!
זוהי היצירה האחרונה שהיתה באמתחתי.
לקראת הגליון הבא הזדרזו לשלוח יצירות נוספות שלכם והמשכים מעניינים לתחילתו של הסיפור הנחמד ששלח אלינו ***טל דגן מכתה ז/1.***
אני חוזרת ומזכירה — השירים, התשבצים, הסיפורים, יש למסור במעטפה או בתיבת הדאר שממוקמת בשער הכניסה של המועצה או בלשכת ראש המועצה לציפי או רחל או למורה מרים פרץ מכתה ז/2. היצירות שלכם צריכות להגיע לעיתון עד ה־10 בחודש מרץ (אחרי פורים).

ארץ הפלאות

היה היתה מעבר להרי החושך ארץ אחת ושמה "ארץ הפלאות", ובארץ זו, כל בוקר היה קורה דבר מוזר, בשחר היתה מתחילה להיבנות קשת מפליאה בצבעיה המרהיבים ובערב כשנגמרה בנית הקשת היפהפיה, וכשהופיע הכוכב הראשון מעלמה הקשת כלא היתה.
יום אחד קם איש אחד ששמו במקרה זה "רכום" (שם מקובל בארץ זו), והחליט שהוא הולך לחקור את התופעה הזאת.
לקח איתו אוכל ושתיה ויצא לכיוון הקשת.
היום הראשון עבר ללא תקלות, אך בלילה בלילה התקרבה אליו דמות מוזרה.
כשהתעורר מצא את עצמו בחדר מוזר ומה רואות עיניו...

הספריה בגבעת־זאב
חלוקת ספרים ע"י הספרנית דליה רוט. הספריה ממוקמת בבנין ביה"ס

מכתבים! תגובות! למערכת
יש למסור למזכירות המועצה.
לרשום על המעטפה עבור מערכת העיתון

אורון
כל הפניה מודעה זו יזכה ב־10% הנחה
המרכז לתאורה מודרנית
Center For Modern Lighting
ORON
פון ٢٢٣٣٩٧
ספוטים, תאורה מוגנת מים, תאורת גן וגינה
תאורה מיוחדת לצמחים, מנורות לילדים, מנורות עתיקות,
רח' שלומציון המלכה 18 (ליד הרמזור)
18 Shlomzion Hamalka
טל. Tel. 223397

בפתח הקדמי של בנין המועצה מותקנת תיבת
הצעות ותלונות
תושב החפץ להגיב — מוזמן לכתוב.
המועצה המקומית גבעת־זאב
תיבת הצעות ותלונות
אל _____
הנדון _____
בברכה _____
... גזור ושלח ... גזור ושלח ... גזור ושלח ...

חברת לייבוביץ ושות'
עצמאי!
בעל חברה בגבעת זאב
כל שירותי החשבונאות במקום
חברת לייבוביץ ושות'
מציעה שירותי הנהלת חשבונות
מלאים כולל מחשב
לפנות ליצחק לייבוביץ
מבנן רסקו 312/11 או בטלפון 02־411439

המועצה המקומית גבעת־זאב המחלקה לחינוך ולתרבות

רישום לגני ילדים ולבתי ספר יסודיים לקראת שנת הלמודים התשמ"ו

הרישום לגני ילדים ולבתי ספר יסודיים יתקיים מיום שישי, א' באדר התשמ"ה (22 בפברואר 1985) עד יום חמישי, כ"א באדר (14 במרץ 1985) ועד בכלל.

ימי רשום לקבלת קהל:
יום א"ה' שעות 11.00־14.00
יום ב"ג' שעות 16.00־18.00

מקום רשום: המחלקה לחינוך ולתרבות במועצה המקומית גבעת זאב

החייבים ברשום:
בל ילדי הגן
ילדים שעולים בשנה"ל תשמ"ו לכיתה א'
חוזר מפורט יפורסם בתאי דאר לכל התושבים.
נא להצטייד בעת הרישום בתעודת לידה של הילד/ה ובתעודות זהות של ההורה

דרושים

למועצה הציבורית שליד ביה"ס הקהילתי

מתנדבים

המועצה הציבורית שליד ביה"ס הקהילתי הקימה מתוכה ועדות שעוסקות בנושאים שונים, שמטרתן לפעול לרווחת התושבים ולהעלאת רמת איכות החיים והסביבה.

חברי המועצה הציבורית מעוניינים להרחיב את השורות ויקבלו בברכה תושבים מצטרפים נוספים המוכנים לתרום מזמנם הפנוי ומכשרונם, לועדות השונות (כמפורט בכתבה על המועצה הציבורית).

השתתפותם הפעילה של תושבים בעיצוב החברה וארגון החיים החברתיים בישובנו, תתן, הרגשת השתתפות בעשייה ותחושת שייכות; וממנה יצאו נשכרים כל התושבים.

התושבים המעוניינים יפנו אל מזכירת הועדות גב' מרים פרץ בביה"כ בגבעת־זאב, טל' 261141.

פרטים על הוועדות וזמני ישיבותיהם ימסרו ברצון לפונים.

מועצה מקומית גבעת זאב ביה"ס הקהילתי "גבעת זאב"

בישובנו מתארגנת קבוצת קט־רגל

ההרשמה לפעילות תסתיים בתאריך 1.3.85

רשימת הקבוצות והמשתתפים יש למסור לג'ימי ספדה קוטג' 131/4 או לאיציק פוקס 403/3 או בת.ד. 185, 178

להלן התקנון לקט־רגל.

- כל קבוצה תורכב מחמישה שחקנים (4 שחקני שדה + שוער) ושחקן מחליף אחד.
- כל קבוצה תמנה אחד משחקניה לקפטן ורק הוא יפנה לשופט במהלך המשחק ו/או למזכירות המשחק.
- יהיה מותר להחליף שחקן פעם אחת במשך כל מחצית.
- שחקן שדה יורשה להחליף שוער פעם אחת במחצית.
- כל קבוצה תופיע למשחק בצבע אחיד.
- השחקנים יורשו לשחק אך ורק בנעלי ספורט ולא בנעלי כדורגל למיניהם.
- לכל משחק ימונה שופט ניסראלי.
- ערר לגבי כל משחק באם אחת הקבוצות תרצה להגישו, יוגש תוך 3 ימים מסיום המשחק לועדת ספורט.
- אורך משחק יהיה 20X20.
- שופט יהיה רשאי להרחיק שחקן ל־2 דקות פעם ראשונה, 2 דקות נוספות פעם שניה, 5 דקות בפעם השלישית ואח"כ לכל המשחק.
- השחקנים יביאו אשור רפואי שמותר להם לקחת חלק בפעילות ספורט.
- שחקנים לא יבואו בתביעות כנגד מועצת גבעת זאב/ביה"ס הקהילתי ו/או כל גורם אשר מפעיל את משחק הקט־רגל.
- שחקני הקבוצות יהיו מתושבי גבעת זאב, חדשה, גבעון — בלבד.

מבזקים... מבזקים... מבזקים...

מפגעים תברואתיים ובטיחותיים

מחי התחזוקה והתברואה במועצה מבקשת למסור לה על מפגעים תברואתיים ובטיחותיים המתגלים בישוב. את ההודעות יש למסור, במשך שעות העבודה, בבנין המועצה קומה א' מח' התחזוקה והתברואה. וכן באמצעות תיבת הדואר הממוקמת בכניסה לבנין המועצה. מס' הטלפון במחלקה 261183.

בית־ספר

חוחל בבנית 6 כיתות נוספות לביה"ס. חברת מבט שבונה את המבנה התחייבה לסיימן לקראת שנת הלימודים תשמ"ו.

גן ילדים

בימים הקרובים יוחל בבנית גן ילדים חדש בן שתי כיתות. הגן ימוקם ליד בנין 116 קרוב למרכז העירוני — בונה אותו חברת רמ"ט.

"שיפור פני העיר"

מחי התחזוקה: לתשו' מת ליבם של התושבים — אין לתלות מודעות תעמולה ופרסום בשום מקום בישוב פרט ללו' חות המודעות המיו' עדים לכך.

טפולי חירום רפואיים

נציגי המועצה הגיעו להסדר עם הנהלת ג"ח "הדסה" בהר הצופים, בו סוכם כי תושבי גבעת זאב אשר יזדקקו לטפולי חרום, יוכלו לקבל טיפולים ב"הדסה" הר הצופים בעת הצורך, שלא נודקק.

ספריה ציבורית

הספריה ממוקמת בביה"ס בקומה ב', ניתן להשאיל ספרים לילדים, נוער ומבוגרים. ביום א' 15.00־18.30 יום ג' 15.00־18.30 **אנו מעוניינים להעשיר את הספריה. תושבים המוכנים לתרום ספרי קריאה ועיון, שטיחים, עציצים, תמונות, משחקים דידקטיים וכד' במצב שמיש יבורכו ותרומתם תתקבל בברכה.**

גינות משחק

מתקני משחק נרכשו וחות' קנו ע"י המועצה. מחי' התחזוקה תכשיר את השטחים סביב המת' קנים ע"י ביצוע שבילים ומשטחי חומר מחצבה וחול, שיאפשרו שימוש נאות במתקנים אלה.

לאחרונה הותקנו מת' קנים בחצר האחורית של בית הספר ובמעבר הציבורי בתחום מבני מבט.

תחבורה ציבורית

קו נוסף בשעות הבוקר לנוחות התושבים בשעה 7.50. המועצה ממשיכה לפעול ע"מ להוסיף קוים נוספים מהישוב ואליו. עם זאת מיות של תושבים ל"אגד" יסייעו במידה רבה להוספת קוים.

מעון יום

המועצה ממשיכה בבני' יתו של מעון היום סמוך לאתר בנה ביתך. המעון יכלול בתוכו 4 כיתות ומטבח מרכזי.

קופ"ח כללית ולאומית

מרפאת קופ"ח כללית ממוקמת במרכז המס' חרי ונותנת שירותים כדלקמן:
יום א' — 8.00־14.30
יום ב' — 11.00־17.30
יום ג' — 8.00־14.00
יום ד' — סגור
יום ה' — 10.00־11.30
16.00־17.30
יום ו' — 8.00־11.00

מרפאת קופ"ח לאומית ממוקמת בקוטג' 138/1. נותנת שירותים כדלקמן:
רופאת משפחה:
יום א' — 8.00־16.30
יום ג' — 8.00־13.00
יום ד' — 8.00־16.30
יום ה' — 13.00־16.30
רופא נשים: בכל יום ב' בין השעות 13.00־15.30 ב־15.2 יתחילו לעבוד שני רופאי ילדים ושני רופאים פנימיים. לגבי שעות הקבלה שלהם תבוא הודעה נוספת.

שרותי דאר:

בישוב קיימת שיטת חלוקת דאר באמצעות תאי דאר. כל משפחה מקבלת תא דאר משלה **ללא תשלום** (בעיר אחרות עם תשלום).

בעל סוכנות הדאר בישוב מבקש להעיר תשומת ליבם של תושבים שנרים בישוב אך לא מגיעים לסניף הדאר ע"מ לקבל תא דאר לרשותם. כשמגי' עים דברי דאר לתו' שבים חסרי תיבת דאר, אין אפשרות להעביר אליהם את הדאר. הוה' צאה דברי דאר מתעכ' בים בסניף הדאר ולאחר זמן כאשר אין דורש נשלחים חזרה לשולח.

שירותי דאר ניתנים בימים: א, ב, ד, ה, 12.00־14.00, 16.30־18.30.
יום ג' 10.00־14.00,
יום ו', 11.00־13.00.
נא לזכור לקחת דברי דאר מהתאים

שרות וטרינרי

לרשות התושבים עומד רופא וטרינרי.

המחויק בבעל חי וחייב בחיסונו יפנה לד"ר ברוכים בימי רביעי בשבוע בבנין המועצה בשעות 12.00־14.00. במקרים דחופים ניתן לפנות בטלפון 02־818194.

אנו מזכירים לתושבים כי עליהם לשמור על כלביהם קשורים.

התחנה לבריאות המשפחה (טיפת חלב)

טיפת חלב ממוקמת בבני' ני המועצה בקומת הקר' קע. אחות לישכת הבריא' אות, קרלה, הממונה על התחנה מקבלת קהל בתי' אום מראש. מחחודש אושר לישוב גבעת־זאב ע"י לשכת הבריאות' שירותי התחנה לבריא' אות הציבור במשך שישה ימים בחודש וכן יומיים נוספים בטפול בילדי בי"ס, סה"כ שמונה ימים.

טיפת חלב של קופ"ח לאומית

ממוקמת בקוטג' 138/6, נותנת שירותים בכל יום א' בין השעות 10.00־14.00. בנבעון בכל יום ד' בין השעות 10.30־14.00.

אשפתונים

במרכז המסחרי הותקנו אשפתונים. תושבים מתב' קשים להקפיד ולזרוק הפסולת לאשפתון. עיר נקיה היא הבבואה של הישוב כולו.

מועצה מקומית גבעת זאב ביה"ס הקהילתי "גבעת זאב"

המועצה הציבורית שליד ביה"ס הקהילתי

ועדת קליטה

שמרטפיה

מנסה לארגן רשימה שמית של נערים ונערות בישוב מגיל 13־18 המעוניינים לשמש כשמרטפים בשכר, לנוחות התושבים.

הרשימה השמית תופץ בקרב התושבים בתיבות הדאר הפרטיות.

המעוניינים יפנו לגב' גאולה צדוק בנייני אשדר בלוק 202/2 בשעות אחה"צ.

מסגרית מא אוחנה
אזור התעשיה תלפיות
רח' פייר קניג ע"י ביח"ר "הדר"
טל. 713129, 666055

במסגרת אוחנה יעזרו לך לשמור על רכושך

כל הזמנה להתקנת סורגים
לפי השער המוקפא
25,000 ש' למ"ר

רוצה עצה?
מנע פריצה!!!

* ביצוע עבודות אלומיניום ופלסטיק
* עבודות מסגרות כללית בברזל
* סגירת מרפסות

כל העבודות מתבצעות ברמה מקצועית ובאחריות מלאה

ביקור החסידה

מזל טוב!

הילדים שנולדו במהלך חודש נובמבר־דצמבר 1984 וינואר 1985

למשפחת **פרל** להולדת **חן**
למשפחת **כהן** להולדת **הגר**
למשפחת **אברהם** להולדת **אורן**
למשפחת **צור** להולדת **אמיר**
למשפחת **קרמר** להולדת **ארז**
למשפחת **הולצר** להולדת **סיתו**
למשפחת **כליף** להולדת **גדעון**
למשפחת **לוי** להולדת **אלירן**
למשפחת **שפר** להולדת **עידן**
למשפחת **פולק** להולדת **מורן**
למשפחת **הויזמן** להולדת **דורון**
למשפחת **שמואל** להולדת **שני**
למשפחת **דוידיאן** להולדת **עדי**
למשפחת **לרום** להולדת **יעל**
למשפחת **וינטראוב** להולדת **רותם**
למשפחת **בן־שמואל** להולדת **אורטל**

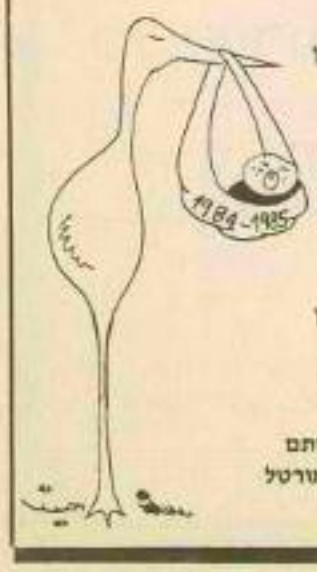

506

28.2.85

ז' אדר תשס"ה

לעלות עם הבית בעזרת

לטר דב קהת
משרד הפנים
<u>ירושלים</u>

ידידי דב, שלום רב,

1. רצ"ב תגובה של מו"מ גבעת זאב בנושא הסנות מרכזי ז"ל.

2. יש לך הצעה להמשך הטיפול?

ב ב ר כ ה,

שלמה קמר
קמ"מ פנים

4095

ג' בשבט התשמ"ה
25 בינואר 1985

לאלי מיכל בראון

אל: מר ש. מושקוביץ

הנדון: תלונת [redacted] מגבעת זאב.

האם השיבותם בכתב ל[redacted] בענין תלונותיו שנמצאו כפי שמתבתם בדוייח החודשי שלכם כי נמצאו כבלתי נכונות?

ב ב ר כ ה,

עמר שלמה
יו"ר מועצת התכנון העליונה

מועצה מקומית
גבעת זאב

לאלי מאבר - אל

20.2.85

החלטה בדבר תשלום ארנונה כללית לשנת הכספים 1985/86

בתוקף סמכותה לפי סעיף 78 לתקנון המועצות המקומיות ועל פי הצו בדבר ניהול המועצות המקומיות (יהודה ושומרון) (צו מס' 892) 1981 ותיקוניו, החליטה המועצה המקומית גבעת זאב בישיבתה מס' 50 מיום 19.2.85 להטיל בתחום המועצה את המיסים כדלהלן לשנת הכספים 1985/86.

הגדרות

אזורים לנכסים המשמשים למגורים

איזור א': בנה ביתך שלב א' ובנה ביתך במורשת בנימין.
איזור ב': מבנן הקוטג'ים של יובל גד, יובל גד שלב ב' (המבנן המזרחי), הקוטג'ים במורשת בנימין.
איזור ג': מבנני אשדר, מבט, יובל גד-מרכז, ומחנה גבעון.

סוגים לנכסים המשמשים למגורים

איזור א' - סוג 1 מעל 180 מ"ר - סוג 2 פחות מ-180 מ"ר.
איזור ב' - סוג 2 מעל 115 מ"ר - סוג 2 פחות מ-115 מ"ר.
איזור ג' - סוג 1 מעל 85 מ"ר - סוג 2 פחות מ-85 מ"ר.

איזורים וסוגים לנכסים שאינם משמשים למגורים

כל שטח שיפוט המועצה וכל סוגי הבנינים הינם איזור אחד וסוג אחד.

הגדרת שטח

כולל כל שטח המבנים לרבות שטח הרצפה מתחת לקירות חוץ ופנים, כולל חדרי מדרגות לרבות פרוזדורים, מטבח, הול, חדרי כניסה, וחדרי אמבטיה, מקלחות, שירותים, חדרי ארונות, מרפסות פנימיות וכל שטח מקורה אחר וכיוצא באלה. לא כולל מרפסות לא מקורות, מרתף, חניה פרטית ושטחים משותפים.

בדירות יעשה החישוב הבסיסי עפ"י נתוני חברות הבניה ו/או תכניות בניה מאושרות ו/או בדיקה בשטח.
בעסקים יעשה החישוב עפ"י מדידה חיצונית.

2/...

כללי

א. אין אפשרות לצבור יותר מהנחה אחת(ההנחה שתקבע תהיה ההנחה הגבוהה ביותר).

ב. הנחות עפ"י חוקי הרשויות המקומיות (הנחה לחיילים, נפגעי מלחמה ושוטרים מארנונה) תשי"ג 1953 תהיינה עפ"י המקובל בתחומי הקו הירוק.

לצורך הנחות אלו יחשב חדר (כולל חלק יחסי בחדרי שירות) - 15 מ"ר.

התעריפים בשקלים למ"ר לארנונה:

איזור	ס ר ג	
	1	2
א'	1.800.-	1.720.-
ב'	1.640.-	1.560.-
ג'	1.480.-	1.400.-

ב. בנינים שאינם משמשים למגורים

1. חנויות, מסעדות, משרדים, תעשיה ומלאכה
כל סוגי הבניה למעט סככות
בשנה הראשונה ינתן פטור ל-3 חדשים ראשונים
סככות — 6.480.- שקל
2. בנקים — 3.240.- שקל
3. בנינים המשמשים לבידור, קולנוע, תיאטרון — 17.280.- שקל
(לכל מושב) — 346.- שקל

3/...

4. בניינים אחרים שאינם מופיעים בהגדרות -.6.480 שקל

ג. קרקעות

1. משתלות -.648 שקל
2. קרקע תפוסה -.700 שקל

הנחות ומועדי תשלום

א. המועד לתשלום הארנונה הכללית לשנת הכספים 1985 הינו 1.4.85 .

ב. על אף האמור בסעיף קטן (א) מאפשרת המועצה לשלם את החיוב בארנונה ב-6 תשלומים צמודים מידי חודשיים החל ב-1.4.85 ועד 1.2.86. אי פרעון אחד התשלומים במועדו יגרום לכך כי מלוא החיוב השנתי שטרם שולם יעמוד בפיגור, כשתאריך תחולתו הוא 1.4.85 ויאפשר למועצה לדרוש את פרעונו במלואו כולל ריבית והצמדה כחוק החל ב-1.4.85 .

ג. המשלם את מלוא החיוב בארנונה לשנת 1985/86 במשך חודש אפריל 1985 יקבל הנחה בשיעור של 7.5% מהחיוב.
הנחה זו תינתן בתנאי שהמשלם סילק את כל חובותיו עד לתאריך זה.

ד. למשלמים בהוראת קבע - 5% הנחה.

ה. לזכאים להנחה כלשהיא (קבע,משטרה וכו') תחושב ההנחה האמורה בסעיפים ג-ד לעיל על החיוב לאחר ההנחה.

נתאשר

שלמה עמר - הממונה

גדעון הוכפלד
יו"ר המועצה המקומית
גבעת זאב

תאריך 21.2.85

מועצה מקומית
גבעת זאב

16.1.85

סכום ישיבת המועצה מס. 46 שנערכה ביום 25.12.84 בגבעת זאב

השתתפו: ה"ה גדעון הוכפלד - ראש המועצה
דני הוד, אבנר חורי - חברי המועצה
דני קרמר - יוה"מ למועצה
משה נוסבוים - גזבר המועצה
אדי גיגי - מזכיר המועצה

1. שעות נוספות - עובדים

גדעון הציג את אופן מתן שעות גלובליות שניתנות בעיקר למנהלי מחלקות, ושנימסר להם שאין השעות צמיתות ושאינם חלק מתנאי שכרם וישתנו בהתאם לעבודתם.
הוחלט: להוציא הודעות לעובדים המקבלים שעות גלובליות, המודיעות להם שאין השעות הנ"ל צמיתות והינם פתוחות לשינוי בהתאם לצורך.

2. קרן הלוואות לעובדי המועצה

אושרה הקמת הקרן. יערך דיון במבנה הקרן בתחילת שנת הכספים.

רשם: אדי גיגי

מבקרת איחוד יחידה רשות
קמ"מ בנים
11-02-1985
חתמה לשאול אל
תיק

מועצה מקומית
גבעת זאב

16.1.85

סכום ישיבת המועצה מס. 46 שנערכה ביום 25.12.84 בגבעת זאב

השתתפו: ה"ה גדעון הוכפלד - ראש המועצה
דני הוד, אבנר חורי - חברי המועצה
דני קרמר - יוה"מ למועצה
משה נוסבוים - גזבר המועצה
אדי גיגי - מזכיר המועצה

1. שעות נוספות - עובדים

גדעון הציג את אופן מתן שעות גלובליות שניתנות בעיקר למנהלי מחלקות, השלימסר להם שאין השעות צמיתות ושאינם חלק מתנאי שכרם וישתנו בהתאם לעבודתם.
הוחלט: להוציא הודעות לעובדים המקבלים שעות גלובליות, המודיעות להם שאין השעות הנ"ל צמיתות והינם פתוחות לשינוי בהתאם לצורך.

2. קרן הלוואות לעובדי המועצה

אושרה הקמת הקרן. יערך דיון במבנה הקרן בתחילת שנת הכספים.

רשם: אדי גיגי

מרכז עירוני גבעת זאב ד.נ. הרי ירושלים טלפון 261182, 261999/ 02 מיקוד: 90917

4059

כ"ג שבט תשמ"ה
16 בינואר 1985

הממונה ביהודה ושומרון

אל: יו"ר המועצה המקומית
גבעת זאב

הנדון: **רחוב בגבעת זאב ע"ש המנוח דר' מרדכי אביצור**

1. הואיל נא בטובך לקרוא בעיון את המסמכים המצורפים בנושא הנ"ל.

2. אני תומך בלהב של הבקשה. מבקשך להביאה ע לעיון ודיון חברי המליאה וממליץ לאשרה בהזדמנות הראשונה.
הרחוב יכול להיקרא בשם רחוב "מרדכי" או רח' "אביצור" או שני השמות כאחד.

ב ב ר כ ה

שלמה עמר
הממונה ביהודה ושומרון

10.1.85

לאלן מתבקש לטפל

לכ"ב

מר שלמה לאבר

היועץ

בדרום מחוזי יפו לעניין

שלום רב,

בדבקי לפניה אלון בשם מר אבנור, קבלתם ענינם,
בבקשה לקיים דרור בעל פה. באפשר בקום רשם של מועצה מקומית
על שמו של גב' מ. אבנור ז"ל.

מ. במקום. המבר בוועדה ונלא הבר אחר מקרה יעל גבון
ומבוטל לחברה הישראלית, ולקבלת יחס הבדם ולדרם
המבנה יעל.

אני מבקש בכך גם. אשר תלמו לי חברים המסגרת
שמאבר הוועדה לקבלת נפרו.

בתודה מראש

קרב כ"ם.

המנהלת מחוז ירושלים ודרומית
קבלה
26 -01- 1985
נושא בקשה מס'
ת.ד.

"AVITZUR FUND"
Fund for Study and Research on Jewish-Arab Relations
in Memory of Dr. Mordechai Avitzur

"קרן אביצור"
קרן לעיון ולמחקר בנושא יחסי יהודים-ערבים
ע"ש ד"ר מרדכי אביצור ז"ל

10/1/85

רקע, מטרות ודרכי פעולה

ד"ר מרדכי אביצור ז"ל היה מחשובי הפעילים והחוקרים אשר קראו ואף עשו לבניית גשרי ידידות והבנה בין יהודים וערבים בישראל ובאזור, ומהמצליחים ביותר בקשירת קשרים אלה.

כיליד מצרים, אשר גם נאסר שם עם קום המדינה באשמת פעילות ציונית, היתה לו הבנה עמוקה וחודרת לבעיות האזור, ורצון עז לטפח ידידות, הבנה, וקשרי שכנות טובה בין שני העמים. כעשר שנים לאחר עלייתו ארצה התחילה פעילותו הענפה והמבורכת במסגרת משרד הסעד, ולאחר מכן משרד העבודה והרווחה, כמנהל בית הילדים המוסלמי הגלילי בעכו, ולאחר מכן יועץ השר לעניני ערבים, מנהל הלשכה המחוזית בצפון, סמנכ"ל למנהל וסמנכ"ל לתפקידים מיוחדים.

פעילותו למען קרוב יהודים וערבים התמקדה בשלשה מפעלים רבי-היקף:

א) הקמת תשתית לשרותי סעד ורווחה מודרניים בקרב ערביי ישראל.

ב) הקמת תשתית לשרותי סעד ורווחה ביהודה, שומרון וחבל עזה, פעילות שהיתה כרוכה בסיכון אישי, ושאליה רתם ארגונים בינלאומיים, תוך פתוח גישות חדשניות, וגדול דור חדש של עובדים סוציאליים מקרב התושבים המקומיים.

ג) שקום תשתית הסעד והסיוע בלבנון, לאחר מלחמת שלום הגליל, וקשירת קשרים הן עם הגורמים המקצועיים והן עם המנהיגות הפוליטית תוך גלוי יוזמה ומהירות בצוע לפעילות שקום בטווח הקצר עם תכנון מדיניות לטווח הארוך; פעילות שעזרה להקמת מערכת מסועפת של ידידים וידידות לישראל שם.

במפעלים אלה חברו יחד אצל ד"ר אביצור אהבתו את האדם, מרצו הטבעי, והידע הרחב בתחום פתוח שרותי רווחה מחד והכרת המאפיינים החברתיים-הרבותיים של העם הערבי מאידך, כדי לסייע בידיו לעשות עבודתו נאמנה ובהצלחה רבה.

בשנותיו האחרונות היה ד"ר אביצור חבר הסגל האקדמי במחלקה ללמודי ארץ-ישראל באוניברסיטת בר-אילן, שם עסק במחקר ובהוראת נושאים שונים הקשורים בערביי ישראל, תוך התמקדות בשאלת האינטגרציה של ערביי ישראל בחברה הישראלית. מחקריו, כדוגמת מחקרו האחרון שעסק בהשפעת המפגש בין ערבים ויהודים הגרים בשכונה מעורבת על טיב יחסיהם החברתיים, כוונו תמיד לתחום העשייה תוך תקווה להגברת שתוף הפעולה וההבנה בין שני העמים.

כתובת: אצל דב קהת, מזכיר העמותה - רח' מעלות דפנה 138/19, ירושלים - טל. 02-825460
c/o DOV KEHAT, SECRETARY — MAALOT DAPHNA STR. 138/19, JERUSALEM — TEL. 02-825460

אין צורך להדגיש את חשיבותן של המטרות הללו היום להמשך קיומה ושגשוגה של ישראל, במיוחד לרגל המאורעות בשנתיים האחרונות, ויש לראות בקדום הנושא יעד לאומי ממדרגה ראשונה.

אוניברסיטת בר-אילן מוכנה להעניק חסותה למפעל אשר יניצח בצורה נאותה את זכרו ומפעלו של ד"ר אביצור, ויקדם את המטרות החשובות שלמענן פעל. היא רואה בהקמת קרן למלגות לעיון ולמחקר בנושא יחסי יהודים-ערבים מסגרת נאותה למפעל כזה.

הקרן תכנס פעם אחת לפחות בשנה יום עיון מדעי ברמה גבוהה, במסגרתו יוצגו מחקרים ורעיונות שהתחדשו במהלך השנה בנושא יהודים וערבים בישראל. היא תדאג לכנס את החומר שנמסר ביום העיון במסגרת חוברת ולהפיצה במוסדות להשכלה גבוהה ובקרב גורמים צבוריים וממשלתיים שונים. היא גם תתן מלגות לחוקרים צעירים, ובאופן כללי תתמוך בחקר מדעי ויישומי, בתחום זה.

הקרן תתבסס על סכום חד-פעמי של מאה אלף דולאר, כאשר פירות הקרן יממנו את פעולות המפעל מדי שנה. הקרן תנוהל על ידי אוניברסיטת בר-אילן, בשתוף נציגי המשפחה וגופים צבוריים נוספים.

כתובת: אצל דב קהת, מזכיר העמותה - רח' מעלות דפנה 138/19, ירושלים - טל. 02-825460
c/o DOV KEHAT, SECRETARY — MAALOT DAPHNA STR. 138/19, JERUSALEM — TEL. 02-825460

מועצה מקומית
גבעת זאב

24.12.84

המפקדת איזור יהודה ושומרון
קציני שנים
30 -12- 1984
המסר נמסר מר
תיק

לכבוד

ש.י. קשר

הנדון: ועדה מקומית לתכנון ובניה - גבעת זאב

הינך מוזמן לישיבתה הראשונה והחגיגית של הועדה המקומית לתכנון ובניה גבעת זאב שתיערך ביום ד' 2.1.85 בשעה 15.30.

נשמח לראותך כולך אורחנו.

בברכה

אדי גיגי
מזכיר המועצה

מועצה אזורית "מטה-בנימין"

ב"ה כג' כסלו תשמ"ה
17.12.84

לכבוד
מר שלמה עמר
הממונה על המחוז
מפקדת יו"ש
בית אל

שלום רב,

הנדון: ועדה מקומית גבעת זאב

סימוכין: מכתבך מיום 25.11.84 3809
ומיום 3.12.84 3871

1. הריני לאשר קבלת מכתביך שבנדון.

2. צר לי לומר כי בסעיפים 1,2, ו-3 של מכתבך מיום 25.11.84 יש סתירה פנימית קשה ביותר, על פי האמור בסעיף 1 לפיו לא התקיימו דיונים בהעדרנו איך יתכן לכתוב בסעיף 3 כי הדיון התקיים במת"ע ובמתע איננו חברים!
בכל הכבוד, לא אנו מתממים בענין הסיכום הסופי שהושג בפגישה אצל ד"ר שחם, שהיה שבשלב זה לא תוקם ועדה, והכיצד זה הוחלט להקים ועדה למרות סיכום זה ?!

3. לא נעלם מאתנו כי לכל רשות מקומית בישראל ועדה מקומית זאולם האם המצב ביו"ש איננו שונה, היש כלל הצדקה במצב הכלכלי היום להקים ועדה נוספת ולהעסיק עובדי פיקוח ואדריכלים נוספים?

4. בכל הכבוד,אני סבור כי ההמלצה מתעלמת משקולים תכנוניים והיא כולה פרי חוסר יכולת עמידה בפני לחץ לרבות לחץ פוליטי ....
אני שומר לעצמי את הזכות לערער בפני שר הפנים על ההחלטה של קמ"ט פנים, באם תהא החלטה כזו להקים ועדה ואני דורש כי קמ"ט פנים לא יחליט בדבר קודם פגישה עמדי ועם שר הפנים בענין, לחילופין, אודה לך אם תודיע לי על החלטתך לפני חתימת הצו כדי לאפשר לי לעתור לבג"צ בענין.

/2...

אדם
בית אל
בית אל ב'
בית אריה
בית חורון
גבעת הזחדשה
דולב
חלמיש
כוכב השחר
כפר אדומים
מבוא חורון
מעלה לבונה
מעלה מכמש
מצפה יריחו
מתתיהו
נילי
עטרת
עלמון
עפרה
פסגות
רמתים
שילה

ד.נ. הרי ירושלים 999-91 טל: 3-951562-02

מועצה אזורית "מטה-בנימין"

ב"ה _____

_____

-- 2 --

5. אשר לענין אגרות הבניה אשר נגבו בידיעתך זעל פי הודאות הכפופים לך חייב אני לתמוהה, וזאת מתנמוקים הבאים:

1. כל עוד לא הוקמה ועדה מקומית בגבעת זאב כדין על ידי צו הרי הסמכות לגבות אגרות הינה בידי הועדה היחידה המוסכמכת.

2. אם עתה יתברר לך כי האגרות נגבו שלא כדין (למרות שידעת אתה והכפופים לך כי אנו גובים אגרות ולא הועדת דבר !!!) הכיצד דורש אתה שנתחלק בכספים אלו עם המועצה וגבעת זאב, אם אלו כספים שנגבו שלא כדין הרי יש להחזירם למשלמים !! ולכן נראה לי משונה הכיצד אתה מבקש שנעבירם למועצה גבעת זאב,הרי בכך לא רק שאנו נחטא גם הועדה בגבעת זאב תהא שותפה לקבלת כספים שנגבו ללא סמכות.

3. אנו מוכנים להחזיר את הכספים שגבינו לתושבים וזאת מיד לכשנקבל ממח"ע או מקמ"ס פנים החזר ההוצאות שלנו ונודה לך באם תורה לנו לעשות כן בכתב.

בברכה

פנחס ולרשטיין

יו"ר המועצה

העתק: מר שמואל קליינד- קצין המחוז

מר שלמה מושקוביץ- מ.ח.ע

עו"ד דוד ריתם

אדם
בית אל
בית אל ב'
בית אריה
בית חורון
גבעון החדשה
דולב
חלמיש
כוכב השחר
כפר אדומים
מבוא חורון
מעלה לבונה
מעלה מכמש
מצפה יריחו
מתתיהו
נילי
עטרת
עלמון
עפרה
פסגות
רמתים
שילה

ד.נ. הרי ירושלים 999-91 טל: 02-951562-3

מועצה אזורית "מטה-בנימין"

בנימין

ב"ה כג' כסלו תשמ"ה

17.12.84

לכבוד
מר שלמה עמר
הממונה על המחוז
מפקדת יו"ש
בית אל

שלום רב,

הנדון: ועדה מקומית גבעת זאב

סימוכין: מכתבך מיום 25.11.84 3809
ומיום 3.12.84 3871

1. הריני לאשר קבלת מכתביך שבנדון.

2. צר לי לומר כי בסעיפים 1,2, ו-3 של מכתבך מיום 25.11.84 יש סתירה פנימית קשה ביותר, על פי האמור בסעיף 1 לפיו לא התקיימו דיונים בהעדרנו איך יתכן לכתוב בסעיף 3 כי הדיון התקיים במח"ע ובמתע איננו חברים!
בכל הכבוד, לא אנו מתממים בענין הסיכום הסופי שהושג בפגישה אצל ד"ר שחם, שהיה שבשלב זה לא תוקם ועדה, והכיצד זה הוחלט להקים ועדה למרות סיכום זה ?!

3. לא נעלם מאתנו כי לכל רשות מקומית בישראל ועדה מקומית ואולם האם המצב ביו"ש אינו שונה, היש כלל הצדקה במצב הכלכלי היום להקים ועדה נוספת ולהעסיק עובדי פיקוח ואדריכלים נוספים?

4. בכל הכבוד,אני סבור כי ההמלצה מתעלמת משקולים תכנוניים והיא כולה פרי חוסר יכולת עמידה בפני לחץ לרבות לחץ פוליטי ....
אני שומר לעצמי את הזכות לערער בפני שר הפנים על ההחלטה של קמ"ט פנים, באם תהא החלטה כזו להקים ועדה ואני דורש כי קמ"ט פנים לא יחליט בדבר קודם פגישה עמדי ועם שר הפנים בענין, לחילופין, אודה לך אם תודיע לי על החלטתך לפני חתימת הצו כדי לאפשר לי לעתור לבג"צ בענין.

/2...

אדם
בית אל
בית אל ב'
בית אריה
בית חורון
גבעון החדשה
דולב
חלמיש
כוכב השחר
כפר אדומים
מבוא חורון
מעלה לבונה
מעלה מכמש
מצפה יריחו
מתתיהו
בילי
עטרת
עלמון
עפרה
פסגות
רמונים
שילה

ד.נ. הרי ירושלים 999-91 טל: 3-951562-02

מועצה אזורית "מטה-בנימין"

ב"ה _____

_____

5. אשר לענין אגרות הבניה אשר נגבו בידיעתך ועל פי הוראות הכפופים לך חייב אני להמזהה, וזאת מהנמוקים הבאים:

1. כל עוד לא הוקמה ועדה מקומית בגבעת זאב כדין על ידי צו הרי הסמכות לגבות אגרות הינה בידי הועדה היחידה המוסכמכת.

2. אם עתה יתברר לך כי האגרות נגבו שלא כדין (למרות שידעת אתה והכפופים לך כי אנו גובים אגרות ולא הערת דבר !!!) הכיצד דורש אתה שנתחלק בכספים אלו עם המועצה וגבעת זאב, אם אלו כספים שנגבו שלא כדין הרי יש להחזירם למשלמים !! ולכן נראה לי משונה הכיצד אתה מבקש שנעבירם למועצה גבעת זאב,הרי בכך לא רק שאנו נחטא גם הועדה בגבעת זאב תהא שותפה לקבלת כספים שנגבו ללא סמכות.

3. אנו מוכנים להחזיר את הכספים שגבינו לתושבים וזאת מיד לכשנקבל ממת"ע או מקמ"ט פנים החוד ההוצאות שלנו ונודה לך באם תורה לנו לעשות כן בכתב.

בברכה

פנחס וולרשטיין
יו"ר המועצה

העתק: מר שמואל קליינר- קצין המחוז
מר שלמה מושקוביץ- מ.ת.ע
עו"ד דוד רזתם

אדם
בית אל
בית אל ב'
בית אריה
בית חורון
גבעון החדשה
דולב
חלמיש
כוכב השחר
כפר אדומים
מבוא חורון
מעלה לבונה
מעלה מכמש
מצפה יריחו
מתתיהו
נילי
עטרת
עלמון
עפרה
פסגות
רמונים
שילה

ד.נ. הרי ירושלים 999-91 טל: 3-951562-02

מועצה אזורית "מטה-בנימין"

בנימין

ב"ה כג' כסלו תשמ"ה
17.12.84

מינהל האזרחי ליהודה ושומרון
לשכת התכנון
03 -01- 1985
דאר נכנס

לכבוד
מר שלמה עמר
הממונה על המחוז
מפקדת יו"ש
בית אל

שלום רב,

הנדון: ועדה מקומית גבעת זאב

סימוכין: מכתבך מיום 25.11.84 3809
ומיום 3.12.84 3871

1. הריני לאשר קבלת מכתביך שבנדון.

2. צר לי לומר כי בסעיפים 1,2, ו-3 של מכתבך מיום 25.11.84 יש סחידה פנימית קשה ביותר, על פי האמור בסעיף 1 לעיל לא התקיימו דיונים בהעדרנו איך יתכן לכתוב בסעיף 3 כי הדיון התקיים במח"ע ובמתע איננו חברים!
בכל הכבוד, לא אנו מתממים בענין הסיכום הסופי שהושג בפגישה אצל ד"ר שחם, שהיה שבשלב זה לא תוקם ועדה, והכיצד זה הוחלט להקים ועדה למרות סיכום זה ?!

3. לא נעלם מאתנו כי לכל רשות מקומית בישראל ועדה מקומית ואולם האם המצב ביו"ש איננו שונה, היש כלל הצדקה במצב הכלכלי היום להקים ועדה נוספת ולהעסיק עובדי פיקוח ואדריכלים נוספים?

4. בכל הכבוד, אני סבור כי ההמלצה מתעלמת משקולים תכנוניים והיא כולה פרי חוסר יכולת עמידה בפני לחץ לרבות לחץ פוליטי ....
אני שומר לעצמי את הזכות לערער בפני שר הפנים על ההחלטה של קמ"ט פנים, באם תהא החלטה כזו להקים ועדה ואני דורש כי קמ"ט פנים לא יחליט בדבר קודם פגישה עמדי ועם שר הפנים בענין, לחילופין, אודה לך אם תודיע לי על החלטתך לפני חתימת הצו כדי לאפשר לי לעתור לבג"צ בענין.

/2...

אדם
בית אל
בית אל ב'
בית אריה
בית חורון
גבעון החדשה
דולב
חלמיש
כוכב השחר
כפר אדומים
נבוא הורון
מעלה לבונה
מעלה מכמש
מצפה יריחו
מתתיהו
נילי
עטרת
עלמון
עפרה
פסגות
רמונים
שילה

ד.נ. הרי ירושלים 999-91 טל: 3-951562-02

מועצה אזורית "מטה-בנימין"

ב"ה _____

_____

5. אשר לענין אגרות הבניה אשר נגבו בידיעתך ועל פי הוראות הכפופים לך חייב אני לתמוהה, וזאת מהנמוקים הבאים:

1. כל עוד לא הוקמה ועדה מקומית בגבעת זאב כדין על ידי צו הרי הסמכות לגבות אגרות הינה בידי הועדה היחידה המוסכמכת.

2. אם עתה יתברר לך כי האגרות נגבו שלא כדין (למרות שידעת אתה והכפופים לך כי אנו גובים אגרות ולא הערת דבר !!!) הכיצד דורש אתה שנתחלק בכספים אלו עם המועצה וגבעת זאב, אם אלו כספים שנגבו שלא כדין הרי יש להחזירם למשלמים !! ולכן נראה לי משונה הכיצד אתה מבקש שנעבירם למועצה גבעת זאב,הרי בכך לא רק שאנו נחטא גם הועדה בגבעת זאב תהא שותפה לקבלת כספים שנגבו ללא סמכות.

3. אנו מוכנים להחזיר את הכספים שגבינו לתושבים וזאת מיד לכשנקבל ממת"ע או מקמ"ט פנים החזר ההוצאות שלנו ונודה לך באם תורה לנו לעשות כן בכתב.

בברכה

פנחס דלרשטיין

יו"ר המועצה

העתק: מר שמואל קליינר- קצין המחוז

מר שלמה מושקוביץ- מ.ח.ע

עו"ד דוד רוחם

אדם
בית אל
בית אל ב'
בית אריה
בית חורון
גבעון החדשה
דולב
חלמיש
כוכב השחר
כפר אדומים
מבוא חורון
מעלה לבונה
מעלה מכמש
מצפה יריחו
מתתיהו
נילי
עטרת
עלמון
עפרה
פסגות
רמונים
שילה

ד.נ. הרי ירושלים 999-91 טל: 3-951562-02

1367/84

כ"ם כסלו תשמ"ה

23.12.84

לך מה לעשות

מינהל עליה והתיישבות
23-12-84

לכבוד
רפי בן בסט
מרשמת אזורית
מטה בנימין

הנדון: בקשת מר"מ גבעת זאב
להרחבת גבול היישוב

קבלנו בקשה של המועצה המקומית גבעת זאב להרחבת גבול היישוב שלהם, לאחר שהגבולות אושרו ע"י רע"ב תשתית.

מצ"ל צילום מפה.

אודה לך כאם תעביר אליבו חוות דעתך והמלצתך לבושא.

בברכה

אהוד מסילא
מתכנן
לשכת התכנון המרכזית

העתק:
רע"ב תו"ש
ראש המו"א מטה בנימין
✓ קמ"ס סביס
מנהל לשכת התכנון

קמ"ב הנ"ל

מועצה מקומית
גבעת זאב

6.12.84

סיכום ישיבת מועצה מס' 44 שנערכה ב-4.12.84
בגבעת זאב

השתתפו: גדעון הוכפלד - ראש המועצה
עמי בלום, דני הוד, אבנר חורי - חברי מועצה
דני קרמר - היועה"מ
אדי גיגי - מזכיר המועצה

1. מחשבים בית ספר - ה"ה משה נוסבוים, טל דניאל, שמואל אלמוג, אבי הרדי, עידית. הגב' עידית סקרה את אופן הפעלת המערכת בבית הספר והציגה דו"ח המפרט את יתרונותיה וחסרונותיה ביחס ללומדת ס.מ.ל. המלצתה בסיכום הסקירה להתקשר עם חברת B.B.C.

לאחר סקירתה, נערך דיון מקיף במועצה שבעקבותיו הוחלט לרכוש את מערכת B.B.C.

2. רמת בית הספר - נמסרה סקירה על הנושא ע"י אבי הרדי ועמי בלום. הוצגו בעיות הרמה והפער בבית הספר. מסקנת בית הספר שכדאי לפתור בעיות אלו, יש לגייס כ"א נוסף במימון המועצה ובמימון ההורים. הוחלט לממש משרה אחת מתוך שתי המשרות שתוקצבו לצורך זה בהצעת התקציב.

3. עיתון המועצה - הגב' אהובה ברק הציגה את אופן הפקת העתון והבעיות הכרוכות בהפקתו, לאחר מכל נערך דיון על הנושא.

הוחלט להוציא את העיתון הקרוב במתכונת זהה לעיתונים הקודמים והגב' אהובה ברק תפנה לציבור בבקשה להצטרפות תושבים תושבים נכתבים וכחברים למערכת העתון.

4. הלוואות לעובדי המועצה - מזכיר המועצה הציג את אופן מתן ההלוואות והסכומים לסוגי ההלוואות השונים.
הוחלט: שמזכיר המועצה יגיש לישיבת המועצה הקרובה דו"ח שבו מפורטים הסכומים ותנאי ההלוואה ברשויות מקומיות אחרות.

5. תחנות אוטובוס - המועצה ישבה כועדת מכרזים. בפניה הובאו הצעות ומחיר של תחנות אוטובוס. הוחלט לבחור בתחנות מסוג פיברן. כמו כן הוחלט לרכוש בשלב ראשון 2 תחנות.
ביצוע ההחלטה יתעכב עד יום ו'.
(לאפשר לא. חורי לנסות לאתר יצרן זול יותר).

רשם: אדי גיגי
מזכיר המועצה

מ ו ג ב ל

אזור	יהודה	והשומרון
לשכת	היועץ	המשפטי
817		
	כסלו	תשמ"ה
3	דצמבר	1984

תפוצת מ.

הנדון: מינוי ועדת תכנון מיוחדת
(גבעת זאב) התשמ"ה - 1984
רמ"א 33/84

1. רצ"ב מינוי המועצה המקומית גבעת - זאב, בצרוף נציג המועצה האזורית מטה בנימין לשמש כועדה מקומית לתכנון ובניה בתחום השפוט של המועצה המקומית גבעת זאב, בשטחים שלגביהם אושרו תכניות מתאר על - ידי מועצת התכנון העליונה.

2. תחילת תוקפו של מינוי זה ביום ח' כסלו התשמ"ה (2 בדצמבר 1984).

יצחק אקסל, אליים
היועץ המשפטי

צו בדבר חוק תכנון ערים, כפרים ובניינים
(יהודה והשומרון)(מס' 418) תשל"א-1971

מינוי ועדת תכנון מיוחדת (גבעת זאב)

בתוקף סמכותי לפי סעיף 2א לצו בדבר חוק תכנון ערים כפרים ובניינים(יהודה והשומרון) (מס' 418) תשל"א - 1971 (להלן הצו), וסעיף 3(א) (2) לצו בדבר הקמת מינהל אזרחי (יהודה והשומרון) (מס' 947) התשמ"ב - 1984, ולאחר שהתמלאו הדרישות המפורטות בצו, הנני ממנה בזאת את:

המועצה המקומית גבעת זאב
נציג המועצה האזורית מטה בנימין

לשמש שועדה מקומית לתכנון ובניה בתחום המועצה המקומית גבעת - זאב, כמשמעותה בצו בדבר ניהול מועצות מקומיות (יהודה והשומרון) (מס' 892) התשמ"א - 1981, בשטחים שלגביהם אושרו תכניות מתאר על - ידי מועצת התכנון העליונה.

ח' כסלו התשמ"ה

2 בדצמבר 1984

פרדי זר, אלוף משנה
ממלא מקום
ראש המינהל האזרחי
באזור יהודה והשומרון

3871

ט' בכסלו התשמ"ה
9 בדצמבר 1984

לדעת גבעת כל

המועצה ביהודה ושומרון

לכבוד
מר פנחס ולרשטיין
ראש המועצה האזורית משה בגימין

הנדון: **אגרות בניה בגבעת זאב**

1. התברר לי כי טרם הוסדר נושא אגרות בניה שאתם גובים לרשיונות בנייה בתחום המועצה המקומית גבעת- זאב .

2. מסרו לי גם כי לאחר הישיבה שקיימתי איתך ועם ראש המועצה המקומית גבעת זאב המשכתם לגבות אגרות וזאת בלא שהמועצה המקומית גבעת זאב הוזמנה לדיון הועדה המקומית.

3. כן נתברר כי כל גבית האגרות על ידכם היתה ללא סמכות, שכן עד היום לא פורסם אישור תוכנית המתאר בגבעת זאב.

4. לאור החלטת מת"ע על הקמת הועדה לתכנון המיוחדת בגבעת זאב והמשך לפגישתנו הנזכרת יש להעביר בלמועצה מקומית גבעת זאב את הכספים שגביתם בגין אגרות בניה בגבעת זאב. לאחר ניכוי הוצאותכם בגין פעולותכם בנושא המקוה על בנייה ביחס לגבעת זאב (בלבד) על מנת שהוצאות אלו יכוסו מתוך הכספים הנ"ל.

בכבוד רב,

שלמה עמר
המועצה ביהודה ושומרון

העתק: מר שמואל קליינר-קצין מחוז-כאן
מנהל לשכת התכנון מר שלמה מושקוביץ

[illegible]

[illegible]

[illegible]

[illegible]

[illegible]

[illegible]

[illegible]

[illegible]

1. [illegible]

2. [illegible]

3. [illegible]

4. [illegible]

[illegible]

[illegible]

[illegible]

[illegible]

[illegible]

3809

א' בכסלו התשמ"ה
25 בנובמבר 1984

אל: ראש המועצה האזורית משה בנימין

הנדון: ועדה מיוחדת- מקומית לתכנון ובנייה בגבעת זאב
מכתבך מ- 28.10.84

1. הדיון בעניין ההמלצה של מ.ת.ע לקמ"ט פנים להעניק סמכויות ועדה מיוחדת לתכנון ובנייה התקיימו לא פעם אחת ובכולן השתתפתם ובמקרים בהם לא הופעתם לא קיימנו דיון.

2. מה ההתפתחות הזאת כעת כי נודע לכם שהתקיים דיון שלא בפניכם בנושא ועדה מקומית גבעת זאב?

3. הדיון התקיים במת"ע ובמת"ע אינכם חברים וכידוע לכם הנכם חברים בועדת המשנה של מת"ע!

4. ובכן מת"ע סיכמה את הדיונים שהיו בנושא זה בועדת המשנה והחליטה להמליץ בפני קמ"ט פנים להעניק סמכויות ועדה מיוחדת לועדה המקומית גבעת זאב לגבי אותם המקומות שיש לגביהם תוכנית מתאר מאושרת ובתחום שפוטה הרשמי של המועצה. על מה איפוא כי תלינו? וכי נושא זה חדש בשבילכם? האם נעלמה מכם העובדה כי לכל רשות מקומית ישראלית מעמד של ועדה מקומית לתכנון ?

5. ידוע לנו כי הגעתם להסכם בנושא זה ואף נאמר הדבר מפורשות לחיים מפיו של יו"ר המועצה ומר בן-בשט ומה ההתנגדות כעת?

2/...

[illegible]

[illegible]

[illegible]

6. מתייע המליצה בפני קמיט מנים לכלול בועדת גבעת זאב נציג ממיא מטה בנימין ואילו גבעת זאב תשגר נציג במיא מטה בנימין.

7. אני מציע ומבקש להפסיק את התנגדויות שכנגד בנושא זה ונראה לי כי טוב יהיה למען כל תישובים לפעול יחדיו ברוח חיובית וקונסטרקטיבית ולהאות בטובת התכנון את העיקר.

8. אין בהקמת הועדה של גבעת זאב משימת גולל על רעיונות להקמת ועדות מיוחדות משותפות לנושאים משותפים בין הרשויות המקומיות הנוגעות בדבר.

ב ב ר כ ה,

שלמה עמר
יו"ר ממיע וקמיט מנים

3. [illegible]

7. [illegible]

8. [illegible]

[illegible]

[illegible]

[illegible]

מועצה אזורית "מטה-בנימין"

ב"ה כ' חשון תשמ"ה
28.10.84

לכבוד
מר שלמה עמר
הממונה על המחוז
מפקדת יו"ש
בית אל

מפקדת איזור יהודה ושומרון
קציני מגים
-5 -11- 1984
המעבר למשטר אל
ת"ד

שלום רב,

הנדון: התנגדות להקמת ועדה מקומית גבעת זאב

נודע לנו שהתקיים דיון שלא בפנינו בנושא ועדה מקומית גבעת זאב.
ברצוננו להבהיר כי מ.א. מטה בנימין מביעה בזאת את התנגדותה להקמת הועדה המקומית הנ"ל, עד שתוזמן לדיון ו/או עד אשר נציגנו יעבר עם נציג גבעת זאב ויגיעו להסדר מפורט כיצד להקים ועדה זו ללא פגיעה בתושבים ובאזור.
על כן אבקש ממך להחזיר לדיון את נושא הועדה המקומית גבעת זאב.

בברכה
פנחס וולדשטיין
יו"ר המועצה

העתק: עו"ד דוד רותם

פז/סצ

אדם
בית אל
בית אל ב'
בית אריה
בית חורון
גבעון החדשה
דולב
חלמיש
כוכב השחר
כפר אדומים
מבוא חורון
מעלה לבונה
מעלה מכמש
מצפה יריחו
מתתיהו
נילי
עטרת
עלמון
עפרה
פסגות
רמונים
שילה

ד.נ. הרי ירושלים 999-91 טל: 02-951562-3

מדינת ישראל

משרד הפנים

לשכת מתאם הפעולה בשטחים

תאריך: ט' חשון תשמ"ה
4.11.84

מספר:

לכבוד,
עו"ד דניאל קרסר
רח' הלל 3
ירושלים

א.נ.,

הנידון: הקמת חברה לפחות לס"מ בבעת-זאב
סימוכין: מכתבך מיום 13.9.84.

בתשובה למכתבך שבסימוכין הריני להודיעך, איננו רואים כל הצדקה לדון בבקשת המועצה המקומית בבעת זאב להקמת חברה לפחות.

מועצה מקומית בבעת זאב נמצאת עדין בהתחלת דרכה ועצוב מתן השרותים לישוב וכל תוספת בדמות חברה רק תגרע.

בברכה,

שמואל קליינר
קצין המחוז.

העתק: ש. עמר, הממונה.
הס"מ בבעת זאב.

3583

כייו בתשרי התשמייה

23 באוקטובר 1984

לתיקון בגרסה

<u>הממונה ביהודה ושומרון</u>

אל: <u>יוייר המועצה המקומית גבעת זאב</u>

ש. קליינר

הנדון: <u>מבט- אגרות בניה</u>

האילו נא להודיענו כיצד נמתייס הטיפול בנושא הנייל וכיצד גבתה המועצה אגרת הבנייה ו/או לאיזה הסכם הגיעה הועצתך עם מוייא מטה בניהין.

ב ב ר כ ה,

שלמה עמר

הממונה ביהודה ושומרון

[illegible]

[illegible]

[illegible]

[illegible]

[illegible]

[illegible]

[illegible]

[illegible]

[illegible]

[illegible]

[illegible]

[illegible]

[illegible]

[illegible]

[illegible]

מועצה אזורית "מטה-בנימין"

בנימין

ב"ה ז אב תשד"מ
5.8.84

נמסרה איגוד יהודה ושומרון
קמ"ט פנים
12 -08- 1984

לכבוד
מר גדעון הוכפלד
יו"ר המועצה המקומית
גבעת זאב

הנדון: מבט - אגרות בניה

1. קיבלנו את מכתבך.
2. חמהתי לשמוע ממזכירך שהוא הורה למבט, לשלם לכם את הכספים.
3. יותר חמהתי לשמוע ממך עמר שהדברים סוכמו בינכם מראש, מבלי שדיברתם איתנו דבר.
4. למזלכם ומזלנו, החברה הגיעה אלינו עם התשלום כמתבקש בחוק ובהגיון.
5. מבחן איננו תשובה לאלימות של נסיונות להטיפת שיקים.
6. דיברתי איתך רק לפני כשבועיים - בוא נשב ונשוחח על הבעיות - השבת בהן, וימים לאחר מכן מודיעים לי שאתם הוריתם לדסקז - מבט לשלם לכם. איפה ההגינות? היושר?
לא יכולת לשוחח איתנו על כך?
הרי שהצהרתי כבר בעבר, בנוכחות דר' שחם, שאם מה שמסריד אותך זו בעיית האגרות לבניה, ניתן להתגבר על כך.
אך אתה, ממשיך בשיחותיך - קודם פועל ואחר כך כשאין מנוס תגיע לפיתח בירור.
כך לא עובדים ומדברים על שיתוף פעולה, כך הורסים כל ריקמה של שיתוף פעולה ומטאירים מישקעים לטווח רחוק.
7. לאיזו תשובה אתה מצפה ממברקך - "נא להעביר"? קשה לך לדבר איתנו, לבקש זאת בצורה מסודרת ומקובלת?
8. את בדיקת התיקים והפיקות בשטח אנחנו ביצענו, מדוע אתה חושב שעל עבודה שאנחנו מבצעים - מגיע הכסף לך?

2/...

בית אל
בית אל ב
בית חורון
בית אריה
גבעון
חדשה
כוכב השחר
כפר אדומים
מבוא חורון
מכמש
מצפה יריחו
מחתיהו
נווה צוף
נילי
עטרת
ענתות
עפרה
פסגות
רימונים
שילה

ד.נ. הרי ירושלים 990-91 טל: 02-951562-3

9. האם אתה חושב שמ.א. מטה יהודה העבירה כספים למבשרת לפי מברקים שנשלחו לה מבלי שהדברים סוכמו קודם בצורה מסודרת ?
האם אתה חושב שמבשרת התחילה ב"חטיפת שיקים" ואז מוא"ז מטה יהודה החליטה על מנת שהיא לא "תתפוף" להעביר אליה כספים בצורה מסודרת ?

10. שאלתי את היועמ"ש דלית והיא אמרה שעל פי החוק אסור לך לגבות אגרות בניה.

11. נדמה לי שכדאי שתשקיע מחשבה במערכת היחסים שאתה יוצר בפעולותיך.

בברכה

רפי בן בשם
מנהל מח' החכנון

העתק: דר' שחם - משרד הפנים
ש. עמר - קמ"ט פנים
ש. טליינר - הממונה
פ. ולרשטיין - יו"ר מוא"ז מטה בנימין
י. זיינר - מזכיר מוא"ז מטה בנימין

בית אל
בית אל ב'
בית חורון
בית אריה
גבעון
חדשה
כוכב השחר
כפר אדומים
מבוא חורון
מכמש
מצפה יריחו
מתתיהו
נווה צוף
נילי
עטרת
ענתות
עפרה
פסגות
רימונים
שילה

ד.נ. הרי ירושלים 999-91 טל: 02-951562-3

ר יר 3 1008006
ירושלים 59 30 840

48 30 9 18

לכבוד מר פנחס ולרשטיין ראש המועצה האזורית
נגה בימין

נדון: אגרות בניה מבט - גבעת זאב
לעניין אלינו בדחיפות סך 8.000.000 שקל שהועברו אליכם ע"י
בנק. נבט עבור אגרות בניה בגבעת זאב. לידיעתכם למועצה המקומית מבשרת
ונדה לתיכנון הועדה בשטחים הינה של מטה יהודה כאשר זו מעבירה למבשרת
רכוטים הניגבים בגין האגרות.
ויתק: ש. עמר ו- ש. קלימר

מועצה מקומית
גבעת זאב

4.10.84

מפקדת איזור יהודה ושומרון
קב"ט אזרחי
07 -10- 1984
הועבר לטיפול אל
חיל

לכבוד
מר שמואל קליינר
קצין מחוז לישובים יהודיים באיו"ש
בית אל

א.נ.

הנדון: רכישות חד פעמיות לגבעת זאב

כידוע לך המועצה המקומית גבעת זאב בשלבי בניה והתארגנות - זאב במקביל לאיכלוס גדול בחודשים האחרונים. כבר היום מתגוררות בגבעת זאב כ-650 משפחות.

המועצה מפעילה שרותים מוניציפאליים בנושאים רבים ומגוונים כגון: חינוך, תחזוקה, תברואה, רווחה, תרבות וקהילה, בריאות הציבור ועוד.

נוסף לפעילות השוטפת שלנו במועצה, עומדים בפנינו כמה נושאים חיוניים שעדיין ללא פתרון, וההוצאה למימושם הינה חד פעמית, מדובר ברכישת ציוד יסודי ובהשלמות בניה שיאפשרו למועצה מתן שרותים בצורה נאותה.

להלן רשימה של חלק מהנושאים הנ"ל שנראים לנו דחופים ביותר.

1. טרקטור - לצורך נקיון הרחובות, איסוף פסולת הובלת ציוד, שינוע מיכלי מים וציוד כיבוי אש, אחזקת דרכים וכבישים, פעולות בתחום הגינון אנו זקוקים בדחיפות לטרקטור. היום אנו משכירים שירותי טרקטור מקבלנים. המחיר עבור עבודת הטרקטורים הנ"ל גבוה ביותר. עלות טרקטור כולל ציודו כ-20.000 $.

2. מטאטא מכני נגרר - לצורך שמירה על נקיון הרחובות וכדי לחסוך בפועלים הרבים שעוסקים היום בטיאטוא, אנו מבקשים לרכוש מטאטא מכני נגרר ע"י טרקטור. מחירו של המטאטא הדרוש כ-10.000 $.

2/...

מועצה מקומית
גבעת זאב

3. גג למשרדי המועצה - משרד הבינוי והשיכון בנה עבור המועצה בנין משרדים. הבנין יפה וגדול, מספיק לצרכי המועצה לשנים הקרובות. הבנין בנוי סביב חצר פנימית פתוחה. כל הדלתות של המשרד פונות לחצר זו. המסדרונות שבשולי החצר אמורים לשמש כשטחי המתנה לציבור.

כדי שניתן יהיה להשתמש במשרדים בתקופת התורף הקר באזור הן מבחינת ציבור התושבים והן מבחינת היכולת לחמם בצורה יעילה את החדרים, יש צורך בבניית גג קל מעל החצר הפתוחה.

מדובר בשטח גג של כ-80 מ"ר שעלותו המשוערת כ-15.000 $.

4. מערכת פינוי אשפה - משרד הבינוי והשיכון במסגרת הירוזמה לבניית גבעת זאב קיבל על עצמו רכישת מכולות לפינוי אשפה. המכולות ירכשו בשבועות הקרובים. מדובר במכולות בשיטת "נרקים - זיטמן" לצורך הובלת האשפה עלינו לרכוש רכב מתחנת מעבר.

עלות הרכישה כ-85.000 $ (כולל מע"מ) אם לא נרכוש את רכב הפינוי, יהיו לנו מכולות ללא שימוש כאשר ברחובות הישוב בעיית האשפה הולכת ומחריפה מיום ליום.

בנתיים אנו מפנים אשפה בשיטת דחס ע"י קבלנים. חסרים לנו מיכלים.
אנו מנסים להימנע מלקנות מיכלים חדשים למרות המחסור, וזאת מתוך ידיעה שבקרוב יעמדו לרשותנו מכולות חדשות. עלות פינוי האשפה ע"י הקבלנים גבוהה. לדעתנו בחלק גדול מהעלות הזו אנו יכולים לממן רכישת ציוד או חלקו הגדול בשיטת סחר מכר.

5. מרכזיה - כאמור קיבלה המועצה משרדים חדשים והתמקמה בהם. כדי לאפשר עבודה תקינה ויעילה יש צורך בהתקנת מרכזיה. עלותה כ-17.000 $.

עלות הצרכים החד פעמיים הדחופים מסתכמת בכ-147.000 $ השווים בשקלים ל-60.000.000 שקל.

אני מבקש שתפעל במשרדך למענק מיוחד לסיוע למימון הנושאים החיוניים הנ"ל, וזאת בנוסף למסגרת התקציבים שיאפשר לנו מתן השרותים המוניציפאליים השוטפים.

בכבוד רב

גדעון הוכפלד
ראש המועצה

העתק: מר ש. עמר - ממונה על עניני פנים באיו"ש

מועצה מקומית
גבעת זאב

4.10.84

אל: גדעון הוכפלד - ראש המועצה המקומית גבעת זאב

הנדון: מערך ציוד לפנוי אשפה ופסולת

ביום רביעי 3.10.84 קיימנו פגישה עם מר ז'שמן בנדון ולהלן נתוני עלויות ותנאי תשלום:

1. עלויות:

1.1 רכב מסוג אוניימוג מרצדס (מותאם לשינוע מכולת דחס מתחנת מעבר) $ 50.000.-

1.2 תחנת מעבר ניידת - הידראולית, חצי אוטומטית, בעלת מנוע חשמלי בתוספת שתי מכולות דחס. $ 23.100.-

סה"כ $ 73.100.-

2. תנאי תשלום

אפשרות א' סחר מכר

התקופה 5 שנים.
התשלום הינו 2.1% למודש הכולל קרן וריבית. תוספת שני תשלומים בשעור של 1% כ"א בתחילת העיסקה ובסיום תשלומה.

אפשרות ב' - תשלום מראש

קבלת הנחה בשעור של 5%. דמי הערבות וביטול ע"ח הספק.

אפשרות ג'

רכישת הרכב באחת משתי האפשרויות הנ"ל. רכישת יתר הציוד עפ"י התחייבות משרד הפנים לתשלום במועד מאוחר יותר.

הערה: המחירים הנ"ל כוללים את כל המיסים, מכס והיטלים הידועים היום ואינם כוללים מע"מ.

בברכה

משה טוסבוים
גזבר המועצה

מרכז עירוני גבעת זאב ד.נ. הרי ירושלים טלפון 886111 - 02-886999

מועצה מקומית
גבעת זאב

4.10.84

סיכום ישיבת מועצה מס' 36 שנערכה ביום 2.10.84
בגבעת זאב

השתתפו ה"ה: גדעון הוכפלד - ראש המועצה
אבנר חורי, דני הוד, אשר קדוש, עמי בלום - חברי המועצה
ד. קרמר - יועה"מ
א. גיגי - מזכיר המועצה

מכרז חלקי לבחירת מנהל לשכת רווחה

בפני הועדה הופיע מר אבי גרדסטין.

הנ"ל מוסמך בעו"ס ובמנהל עסקים. את התארים קיבל בארה"ב.

עבר במועצת בית שמש בתור ראש צוות, תחת פיקוחו 7 עובדים סוציאלים.
פנוי לעבודה החל מה-1.12.04.

מעצב לשלטי רחוב

המועצה מחליטה להתקשר עם מעצב לשלטי רחוב.
מזכיר המועצה יביא הצעות והמלצות של מעצבים שונים.

אישור פרוטוקול ועדת חינוך מיום 13.8.84

ה"ה דניאל טל ומשה פרנק.

הוחלט: לאשר סכום שווה ערך של חצי מישרה הוראה לכוחות טיפוליים בבית הספר.

היקף משרה פסיכולוג

המליאה אישרה תקן של מישרה מלאה לפסיכולוג שיגדל בהתאם לצורך.

העתק: מר ש. עמר
מר ש. קליינר
גנזך המדינה

רשם: אדי גיגי
מזכיר המועצה

3410

ייט באלול התשמייד
16 בספטמבר 1984

הממונה ביהודה ושומרון

אל:- ראש המועצה המקומית גבעת זאב

הנדון: משיכות יתר

אני מאשר למועצה המקומית משיכות יתר עד לסך של ארבעה מליון שקל בבנק הפועלים וארבעה וחצי מליון שקלים בבנק צפון אמריקה.

ב ב ר כ ה,

שלמה עמר

הממונה ביהודה ושומרון

[illegible]

[illegible]

[illegible]

מועצה מקומית
גבעת זאב

6.9.84

לכבוד
מר שלמה עמר
הממונה על ענייני פנים
מפקדת איו"ש
בית אל

א.נ.,

הנדון: אשראי בבנקים למועצת גבעת זאב

מליאת המועצה המקומית גבעת זאב אישרה ביום 6.9.84 שימוש באשראי בנקים (במידת הצורך) עד 5% ממסגרת התקציב וזאת בהתאם להוראות מנכ"ל משרד הפנים בחוזרו מס' 4 מיום 10.2.84.

אבקשך להכין מכתבי אישור לאשראי לבנק הפועלים ע"ס 6 מיליון שקל ולבנק צפון אמריקה 6.5 מיליון שקל, וזאת בהתאם למסגרת התקציב שנקבעה לנו לאחרונה.

בכבוד רב
גדעון הובפלד
ראש המועצה

מפקדת איזור יהודה ושומרון
קמ"ים מנים
12 -09- 1984
נשמר לטיפול אל
ת"ע

מועצה מקומית
גבעת זאב

9.9.84

מפקדת אזור יהודה ושומרון
כמ"מ מז"מ
17 -09- 1984
המכתב הגיע אל
מיון

לכבוד

מר שלמה עמר
הממונה על ענייני פנים
מפקדת איו"ש
בית אל.

א.נ.

הנדון: ועדה מקומית לתכנון ובניה גבעת זאב
מתייחס למכתבו של מר רפי בן בסט בנדון מיום 30.8.84

מאחר ויש הסכמת המועצה האזורית מטה בנימין לועדה מקומית משלנו, ואנו גם לא מתנגדים לצרף נציג המועצה האזורית לועדה, אין לדעתנו מניעה להקמת הועדה המקומית מיד.

על כן אני פונה אליך בבקשה להביא לאישור מת"ע בישיבתה הקרובה, החלטה על הקמת הועדה, שתורכב מחברי המועצה המקומית גבעת זאב ונציג אחד של המועצה האזורית מטה בנימין.

על הצורך בועדה לאזור גבעון המורחב ניתן יהיה להתייחס במועד מאוחר יותר.

בברכה

גדעון הוכפלד
ראש המועצה

העתק:
מר ח. קוברסקי - מנכ"ל משרד הפנים
מר א. וינר - מנכ"ל משרד הבינוי והשיכון
מר ש. כהן - מנהל מחוז ירושלים, משהב"ש

מרכז עירוני גבעת זאב ד.נ. הרי ירושלים טלפון 886111 - 02-886999

מועצה אזורית "מטה-בנימין"

בנימין

ב"ה ב אלול תשל"מ

30.8.84

לכבוד

מר שלמה עמר

קמ"ט פנים

המינהל האזרחי

בית אל

הנדון: ועדת תכנון מקומית גבעת זאב

1. במכתבו של עו"ד קרמר מיום 13.8 נאמר כי הצעתו מקובלת עלינו.

2. ההצעה מקובלת רק בחלקה הראשון. קרי, מתן מעמד של ועדה מקומית לגבעת זאב עם נציג שלנו בועדה לצורך תיאום הנושאים האזוריים.

3. לא נראה לנו כי יש צורך בכל הנציגים אשר מנה - בועדה של מטה בנימין.

4. מקובל עלינו כי גדעון הוכפלד או אחר מטעמו ישב בועדה במטה בנימין בעניינים הקשורים בגבעת זאב כפי שהמצב היום.

בברכה

רפי בן בשט

מנהל מח' התכנון

העתק: ג. הוכפלד

עו"ד קרמר ד.

בית אל
בית אל ב'
בית חורון
בית אריה
גבעון
חדשה
כוכב השחר
כפר אדומים
מבוא חורון
מכמש
מצפה יריחו
מתתיהו
נווה צוף
נילי
עטרת
ענתות
עפרה
פסגות
רימונים
שילה

ד.נ. הרי ירושלים 999-91 טל: 3-951562-02

מדינת ישראל

משרד הפנים

המנהל הכללי

א' בתמוז שדמ"ת
1 ביולי 1984

משרד הבינוי והשיכון ירושלים
ראש האגף הכספי
05 -07- 1984
ירושלים

לכבוד
מר א' זינר
מנכ"ל משרד הבינוי והשיכון
ירושלים.

א"נ,

הנדון: הקמת ועדת תכנון מיוחדת למרחב גבעת זאב

בעקבות סדרת פגישות וישיבות שהתקיימו בנושא בקשתה של מועצה מקומית "גבעת זאב" לקבל הסמכה כועדה מקומית לתכנון ובניה, התקיימה במשרדי ישיבה מסכמת במהלכה הוצגו מספר אפשרויות לפתרון.

סוכם שנפעל להקמת ועדת תכנון מיוחדת המורכבת כדלקמן:

נציג משרד הפנים / לשכת התכנון	-	יושב ראש
נציג משרד הבינוי והשיכון	-	חבר
נציג משרד הבריאות או מ.מ.י.	-	חבר
נציג מו"א מטה בנימין	-	חבר
נציג מו"א גבעת זאב	-	חבר

+2 = 7

תחום סמכותה של הועדה יהיה בשטח המסומן במפה המצורפת בצבע ירוק. תחום זה כולל בתוכו את השטחים בעלי פוטנציאל גבוה להכללות כיחידה אורגנית במו"מ ג. זאב.

כל התכניות הכלולות בתחום זה להתישבות יהודית, יידונו ויטופלו ע"י ועדה זו, עד למועד שיוחלט לשנות את הרכב הועדה או את מרחב סמכותה.

אודה לך אם תודיעני מיהו נציג משרדך לועדה זו.

בכבוד רב,

ח. קובלסקי
המנהל הכללי

מצורף בזה מפת הנושא

...

מועצה מקומית
גבעת זאב

22.7.84

הודיה ושומרון
בניין
31-07-1984
נתיב

לכבוד
מר עמי בלום

א.נ.,

הנדון: ישיבת מועצה מס' 28 מיום 12.7.84
מכתבך מיום 13.7.84

א. לדברי הגב' ציפי אביטוב, הונח סדר יום מתחת מפתן ביתך יום קודם, קרי, יותר מ-24 שעות ממועד כינוס הישיבה.

ב. עפ"י החלטת המועצה מיום 23.11.84 (ישיבה מס' 10) יוכנסו פרוטוכולי ישיבות המועצה ועדותיה לתיק מיוחד שיוכן לכל חבר מועצה, וכך אמנם נעשה.

ג. הערתך בנוגע להדבקת מודעות נכונה. לא היינו מודעים לסעיף זה בצו. בעתיד ננהג כך.

ד. לעצם הענין, אנו רואים בישיבה שהתקיימה ביום זה חוקית בהחלט.

בברכה

גדעון הוכפלד
ראש המועצה

העתק: ש. עמר
ש. קליינר
חברי המועצה
דני קרמר - יועה"מ

לרון יבדוק אם יש

10.7.84

לכבוד
מר אולן מרדים
מנהל המנ' למרותים מוניציפאליים,
מחוז המפרץ

א.נ.,

הנדון: בקשת למועצה לרכישת צינור מיבנים אשפה.

בגבעת זאב הוקמה יחידת מיבנים מדגם המרקט בעובדית לירושלים כ-5 ק"מ מגבול המואל.

היחידה בשלבי איכלוס כ-340 יח"ד בתחילת ובבניה עוד כ-500 יח"ד.

מליאת המועצה מיסדתה מיום 26.2.84 ההלטות על שיבוש האשפה מהישוב באמצעות מכולות מסוג הילדרגת. הודעה על כך נמסרה לקבלנים הבונים בישוב, וביניהם אלה הזמינו על ידם 35 מכולות בגמה 4 קוב ו-25 יחב.

בהתאם להחלטת המועצה מכרז לקבלנים מרוויחים לשיבוש האשפה בהשתתפות לשיטה הנ"ל, בתיק 3.7.84 נפתחה בינת המכרזים, ומכרז בי' המכרזים הנדרש לפינוי אשפה ע"י הקבלנים נע בין 0 - 5.3 מיליון שקל לשנה.

מכרזים זה הינו בעבות מאוד ולמעשה נמנע רק בגלל שהמכרז עיכוב למועצה לרכוש צינור ולפנות את האשפה באופן עצמי (יחזיר את בשקו בתוצאות הפעלה עצמית).

המכרזים הנדרש לבנות לטובת רכישת הצינור הינו:	$ 33.000	רכישת רכב
	$ 18.000	בתקן הרחת
	$ 4.000	מכולה ומעבר
	$ 55.000	סה"כ

בשקלים למי 1$ = 220 שקל, סה"כ 12.100.000 שקל

אל...

אם לא יאושר המענק הנ"ל, ושלץ המועצה להתקשר עם אחד הקבלנים לדעתנו במקרה כזה הוצאה מיותרת בכספי ציבור, שכן עם תום שנת ההתקשרות לא יוותר בידי המועצה ציוד, והיא תאלץ להתקשר מחדש עם אחד הקבלנים בסכום זהה על מנת שתפונה האשפה משטח המועצה.

מבדיקות שערכנו, רכישת ציוד לפינוי האשפה ועלות תפעולו (בלאי, דלק, שכר) תכסה את עצמה תוך שנתיים, וזאת לאור ההצעות שנתקבלו במכרז.

הרכב שנרכש לפינוי אשפה יכסה את המועצה גם לשימושים אחרים של מינהל משאות, למיכל מים וכו'.

עדיין לא הגענו למצב שאחר ועלינו להשיב להם בהקדם. שאחר ועלינו להפעיל כבר בקרוב את מיזוי האשפה בשיטה הנ"ל, אנו מבקשים תמיכתכם בהקדם.

בברכה

גדעון הזבולד
ראש המועצה

העתק: מר ש. עמר - ממונה ביו"ש
מר ש. קליינר - קצין מחוז יו"ש
לוטה: טפסי המכרז

מועצה מקומית
גבעת זאב

29.5.84

מפרט כמויות ומחירים - נספח לחוזה מיום:
(המחירים נקבעו על בסיס מדד אפריל 1984
כמפורט בסעיף 15 לחוזה)

1. עבודת פינוי:

1.11 בגבעת זאב

המתפרשת לכמה אזורים מפוזרים מיכלים מתוצרת "הידרוגת".
המיכלים מסוג "סגור".
בקיבולת 2.5-4 קוב; ממוקמים במרווחים של 50-200 מ' לאורך המדרכות בכמות נוכחית
של כ-15 יחידות, בציפיה להגיע תוך שנה לכמות של 30 יחידות.
כמו כן יש ליד ביה"ס 1-2 מיכלים כנ"ל.
וכמו כן יש ליד המרכז המסחרי 1-4 מיכלים כנ"ל.
תדירות פינוי המיכלים הנ"ל היא לפי הצורך ו/או לפי הסכמה מראש.
אין לפנות ו/או להחזיר מיכלים בשטח הנ"ל, בין השעות 1300-1600.
המחיר לפינוי מיכל 1 שטיפתו והחזרתו 2.800,- שקל לפינוי.

1.12 בגבעון

מפוזרים מיכלים כנ"ל; המיכלים מסוג "סגור" בקיבולת 2.5-4 קוב;
בכמות כללית של 7-10 יחידות.
תדירות לפינוי המיכלים הנ"ל היא לפי הצורך ו/או לפי הסכמה מראש.
אין לפנות ו/או להחזיר מיכלים בשטח הנ"ל בין השעות 1300-1600.
המחיר לפינוי מיכל 1 שטיפתו והחזרתו 2.800,- שקל לפינוי.

יהושע רלנסי
מרא לעבודות [illegible]

מועצה מקומית
גבעת זאב

29.5.84

מפרט כמויות ומחירים - נספח לחוזה מיום:
(המחירים נקבעו על בסיס מדד אפריל 1984
כמפורט בסעיף 15 לחוזה)

1. עבודת פינוי:

1.11 בגבעת זאב

המתפרשת לכמה אזורים מפוזרים מיכלים מתוצרת "הידרוגת".
המיכלים מסוג "סגור".
בקיבולת 2.5-4 קוב; ממוקמים במרווחים של 50-200 מ' לאורך המדרכות בכמות נוכחית של כ-15 יחידות, בציפיה להגיע תוך שנה לכמות של 30 יחידות.
כמו כן יש ליד ביה"ס 1-2 מיכלים כנ"ל.
וכמו כן יש ליד המרכז המסחרי 1-4 מיכלים כנ"ל.
תדירות פינוי המיכלים הנ"ל היא לפי הצורך ו/או לפי הסכמה מראש.
אין לפנות ו/או להחזיר מיכלים בשטח הנ"ל, בין השעות 1300-1600.
המחיר לפינוי מיכל 1 שטיפתו והחזרתו 2730 שקל לפינוי.

1.12 בגבעון

מפוזרים מיכלים כנ"ל; המיכלים מסוג "סגור" בקיבולת 2.5-4 קוב;
בכמות כללית של 7-10 יחידות.
תדירות לפינוי המיכלים הנ"ל היא לפי הצורך ו/או לפי הסכמה מראש.
אין לפנות ו/או להחזיר מיכלים בשטח הנ"ל בין השעות 1300-1600.
המחיר לפינוי מיכל 1 שטיפתו והחזרתו 2930 שקל לפינוי.

אי במינואר פינוי של 250 לחודש.
אם במיפר והחוזה יוארך לשנה נוספת בתנאים אלה לגבי מחיר.
ואם במיפר " לשלושה נוספים בתנאים אלה לגבי מחיר.
כאשר נשנה בארך יוגש מייב.

נ. אח': ברזני בע"מ

הוגשה אישור יהודה ושומרון
עמ"ים מבים
11-05-1984
נבדק לטיפול שם
ע

מועצה מקומית
גבעת זאב

30.4.84

לכבוד

מר צבי שאג
מנהל המחלקה למענקים מלוות ומסים
משרד הפנים
ירושלים.

הנדון: גבעת זאב

בהתאם לסכום שהיה לנו בחודש מרץ 1984 עם מר ש. קליינר, קצין המחוז לישובים יהודיים באיו"ש, אושר לנו מענק בסך 1,500,000 ₪ לצורך רכישת ציוד חיוני לפעילות המועצה.

בהתאם לסכום הנ"ל רכשנו את הפריטים הבאים:

ריהוט משרדי	בסך 749,193 ₪
מכונת כתיבה	בסך 434,700 ₪
ציוד כיבוי אש	בסך 434,584 ₪
סה"כ	1,618,477 ₪

אבקשך לשחרר לנו את הסכום הנ"ל.

בכבוד רב

גדעון הוכפלד
ראש המועצה

העתק:
מר ש. קליינר-קצין מחוז לישובים יהודיים באיו"ש

מרכז עירוני גבעת זאב ד. נ. הרי ירושלים טלפון 886111 - 02'886999

מועצה מקומית
גבעת זאב

18.4.84

סיכום ישיבת מועצה מס' 21 שנערכה ביום 3.4.84
בגבעת זאב

השתתפו: ה"ה גדעון הוכפלד - ראש המועצה
ע. בלום, ד. הוד, א. חורי, א. קדוש - חברי המועצה
ד. קרמר - יועה"מ
א. גיגי - מזכיר המועצה

הישיבה הוכרזה כסגורה.

א. המועצה המקומית נועדה לתכנון ובניה (לא רשמית) בנושא שלב ב' מורשת בנימין

ה"ה ש. ש.ד, א. הכט, ש. לוי.

ש. שקד מציג את התכנית לחברי המועצה ועונה לשאלות שהופנו אליו ע"י חברי המועצה.

הוחלט: א. יבדק אחוז ההפרדה לשטח הציבורי.
ב. יבדק נושא החניות שהוכללו בשטח הציבורי.
ג. יבדקו הפסים הירוקים מבחינה הנדסית פיתוח ואחזקה.
ד. יבדקו השטחים שהוקצו לביה"ס ולמוסד ע"י גד קליר ודני קרמר.
ה. מסקנות בדיקתם יובאו לידיעת המועצה. תבדק דרך סילוק השפכים מתוך שימת לב מירבית לשטחים הנמוכים. יבדק הצורך בתחנת סניקה נוספת. החברה תידרש להתחייב על הקמתה. הנושא יבדק גם עם ת.ה.ל.
ו. יוודא ביצוע כל התשתיות עד למועד האכלוס הראשון לצורך כך יש לקבל התחייבות חד משמעית ממורשת בנימין.
ז. המועצה תפנה למ.ת.ע. ותודיע שלה הערות לשלב ב' של מורשת בנימין. המועצה מבקשת להיות מוזמנת לכל דיון שיערך התכניות יובאו לידיעת המועצה וזו תוזמן להביע דעתה..
ח. נדחתה בקשת הרזמים לביצוע קוי חשמל מתח-נמוך עילי.

2/...

המינהל לפיתוח יהודה ושומרון
לענין התכנון
05-08-1984
דאר נבנס

ב. הודעות לגבי סדר יום ופרוטוקולים

הפרוטוקולים והודעות לסדר יום יונחו בתאי הדואר של חברי המועצה 48 שעות קודם למועד ישיבת המועצה. (לדני הוד יונח החומר במשרדי המועצה בתיקו האישי).

ג. ועדה לרווחה - הוחלט שהועדה לחינוך תהיה גם הועדה לרווחה.

ד. שי לחג

הוחלט שהמועצה תעניק לכל עובד שי לחג בסכום של 2500 שקל.

ה. ועדת ביקורת

כיון שעמי בלום התפטר מחברותו בועד נבחר א. קדוש כחבר לועדה.

ו. דיון בנושא כח אדם

אושר תקן למשרה מלאה לקבטי לילה.

התקן פוצל לשלושה שלישים הקבטים.

ז. באזר לצמחי נוי

הוחלט שהמועצה תספק לכל תושב שרכש שתילים בערך כולל של 2000 שקל עץ מסוג שיקבע ע"י מתכנן הנוף של המועצה.
האפשרות לרכישת כלי עבודה לגינה בוטלה.

העתק:
מר ש. עמר - קמ"ט פנים
מר ש. קליינר - ק. מחוז לישובים יהודיים

רשם: אדי גיגי
מזכיר המועצה

מועצה מקומית
גבעת זאב

27.4.84

סיכום ישיבת מועצה מס' 22 שהתקיימה ב-24.4.84 במועצה

השתתפו ה"ה: ג. הוכפלד - ראש המועצה
ע. בלום, ד. הוד, א. חורי, א. קדוש - חברי המועצה
ד. קרמר - היועה"מ
א. גיגי - מזכיר המועצה

1. פרוטוקול הישיבה מיום 3.4.84

יש להוסיף לפרוטוקול שחברת מורשת בנימין תכין תשתית להנחת אנטנה מרכזית, וסטנדרט הפיתוח בגבעת זאב ישמר.

2. תעריפי גביה: התעריפים שרנו בהתאם לטבלה המצ"ב:

סוג אזור	1	2
א'	מ-180 מ"ר ומעלה 300 שקל	פחות מ-180 מ"ר 285 שקל
ב'	מ-115 מ"ר ומעלה 265 שקל	פחות מ-115 מ"ר 250 שקל
ג'	מ-85 מ"ר ומעלה 230 שקל	פחות מ-85 מ"ר 215 שקל

3. פיקוח הרחבות בניה:

במקרים בהם הפונים לא ישמעו להנחיות המועצה, תפעיל המועצה את האמצעיים החוקיים.

16-05-1984

2/...

4. כח אדם

מעמד קבע לעובדים.

1. העברת מנהלי מחלקות למעמד קבע תובא לידיעת המועצה לפני מימוש ההחלטה.
2. עובדים אחרים - העברתם למעמד קבע בהתאם להמלצת מזכיר המועצה ואישור ראש המועצה.
3. ציפורה אביטוב - תפקידה הוגדר כמנהלת לשכת ראש המועצה.
4. חביב מנקו - בעת העברתו למעמד קבע יובהר לו שאת הדירות בגבעון יאלץ לפנות עם פינוי המחנה.
5. אדי גיגי - אושרה העברתו למעמד קבע.
6. דני קרמר - הועלה נושא העסקתו כיועץ משפטי, הוחלט להמשיך להעסיקו. דיון נוסף יקויים לקראת שנת התקציב 85/86.

אישור תקנים

א. עובד תחזוקה ותברואה - תקן מלא.
ב. מטפלת למעון בגבעון - תקן מלא - הביצוע תוך תאום עם הפיקוח.
ג. עוזרת גננת לגן טרום חובה בגבעת זאב - תקן מלא במקביל לפתיחת כיתה נוספת.
ד. תקן לרכזת משפחתונים - בשלב זה אושר חצי תקן בכפוף להשתתפות משרד העבודה והרווחה בתקציב המשרה. התקן יורחב בהתאם לכמות המשפחתונים שתיפתח. ניתן לפצלו.

5. ועדת מכרזים

אושרה הוצאת כסף עד סכום של 50.000 שקל בלי אישור ועדת מכרזים.

גדעון הוכפלד מודיע על התפטרותו מחברותו בועדה לאור החוק הישראלי המונע את השתתפותו בועדה, במקומו נבחר מר א. חורי.

6. ועדת קניות

הוקמה ועדת קניות-חברים בה המזכיר, הגזבר והקנין.

7. אנטנה מרכזית

בדיקות נוספות של הנושא יבוצעו ע"י א. חורי וע. בלום. מסקנות בדיקתם יובאו לדיון במליאת המועצה.

8. <u>בחירת סמל המועצה</u>

נבחרה הצעתו של מר פסח סטולוביצקי.

דני קרמר יוציא זכויות מלאות למועצה משימוש בסמל.

רשם: אדי גיגי
מזכיר המועצה

העתקים:
ש. עמר - קצה הרשה
ש. ולינס - ק. מתלי

3/...

משרד הבינוי והשיכון

מועצה מקומית
גבעת זאב

לכבוד

_____

_____

_____

לרון יאיר

א.נ.,

הנדון: חגיגות איכלוס גבעת זאב

במסגרת חגיגות יום האיכלוס בגבעת זאב שיערך ביום ד', כ' סיון, 20.6.84,
אנו מתכבדים להזמינך להשתתף בשני ארועים שיקדימו את הטכס המרכזי.

א. טכס פתיחת כביש ירושלים גבעת זאב.

הטכס יערך על הכביש החדש היוצא משכונת רמות בנקודה צפונית מערבית לנבי סמואל.
הטכס יתחיל בשעה 16.00.

ב. קבלת פנים של המועצה.

קבלת הפנים תערך בבנין בית הספר הממלכתי בגבעת זאב בשעה 16.25 ותסתיים סמוך לתחילת הטכס המרכזי.

המעבר לשני הארועים באמצעות תורי מעבר חופשי הרצ"ל.

בסיום שני הארועים, הנך מתבקש להשתתף בטכס המרכזי, שהזמנה אליו נשלחה אליך לפני מספר ימים.

בכבוד רב

גדעון הוכפלד
ראש המועצה

מועצה מקומית
גבעת זאב

מפקדת אזור יהודה ושומרון
קצין בנים
28-03-1984
העתק לרשות אב
תיק

20.3.84

סכום ישיבת מועצה מס. 18
נערכה בגבעת זאב ביום 9.3.84

השתתפו: ה"ה ג. הוכפלד - ראש המועצה
ע. בלום, ד. הוד, א. חורי, א. קדוש - חברי המועצה
ד. קרמר - יועץ משפטי
א. גיגי - מזכיר המועצה

1. אישור פרוטוקול

פרוטוקול ישיבת המועצה מס. 17 מיום 28.2.84 אושר.

מעמד הישיבה

ישיבת המועצה הוכרזה כישיבה סגורה.

2. עתיד הישוב הזמני גבעון

א. המועצה תפעל לקבל ממשרד הבינוי והשיכון בצורה רשמית את כל המבנים במחנה.
ב. המועצה תפעל להקמת חברה לפיתוח. היועץ המשפטי והמזכיר יביאו בהקדם את הנושאים הקשורים בהליכים המתחייבים לצורך הקמת החברה.
ג. המועצה תשכור מתכנן שיגיש מגוון של תוכניות המציעות פתרונות שונים לעתיד המחנה, דוגמת הרעיונות הבאים: מפעלים עתירי ידע, מתקן אימונים צהל"י, שרותי דרכים, קיט ונופש, מרכז למלאכה זעירה, סדנאות לאומנים, מוסדות חינוך, מכונים להשכלה והכשרה וכו'.
ד. יבדק בתאום עם עמידר המצב המשפטי של תושבי המחנה המחזיקים במקום שטחים ורכוש.
ה. המועצה לא תשכיר מבנים או תעביר קרקע לצורך הקמת מפעלים או לכל שימוש אחר שאינו למגורים (וזאת עד לקבלת החלטה ברורה בקשר לעתיד המחנה). דירות יועמדו אך ורק לרשות עובדי המועצה כדירות שרות וזאת באישור ועדת איכלוס.
כן תאפשר ועדת איכלוס הרחבת דיור למשפחות שגדלו במספר הנפשות.

3. ביטוחי המועצה

לישיבה הבאה יגיש הגזבר למועצה הצעה מפורטת בנושא.

4. שרותי דת

תיבדק מהות העבודה של מועצה דתית ומגוון ההשלכות שיהיו לעצם הקמתה ע"י המועצה. בשלב זה תוקם ועדה דתית שתכלול 3 נציגי ציבור ושני חברי מועצה. הועדה תכין בחודשים הקרובים דו"ח שיבדוק את הנחיצות שבהקמת מועצה דתית, המקורות שיעמדו לרשותה והשימושים שיעשו במקורות. כחברי הועדה לעניני דת נבחרו א. קדוש וא. חורי.

ב. גיגי - מזכיר

לרון לבדוק אולי ישן

מועצה מקומית
גבעת זאב

13.3.84

22-03-1984

לכבוד

מר שלמה עמר

הממונה ביהודה ושומרון

הנדון: מנהל מחלקת תחזוקה

מכתבך מיום 5.3.84 מספר 2539

בישיבת המועצה עמדו לנגד עיננו הבעיות שביקש מר חורי לרשום כהסתיגויותיו, והובאו בחשבון.

כל המועמדים האחרים היו ברמה לא מתאימה לניהול המחלקה.

המועמד שניבחר התאים מאד מבחינת הכישורים. העובדה שהיה לפני שרות מילואים לא יכלה להפהית מסיכויו לקבלת העבודה. הרי כמעט כל ישראלי חייב במילואים בזמן כל שהוא.

כל ה"אמים" לא היו רלוונטיים לו היה המועמד מודיע שהוא מקבל את תנאינו. ואילו לא היה מקבל תנאים אלו, הרי ממילא לא היה מתקבל לעבודה.

לעצם העניין, המועמד אמנם לא הסכים לתנאים שהצענו לו, ולא התקבל לעבודה.

אנו נפרסם בעתיד מכרז נוסף למנהל המחלקה לתחזוקה ותברואה.

המדיניות שלנו תמיד להעדיף תושבי המקום, ואמנם רוב העובדים במועצה הם תושבי גבעת זאב.

בברכה

גדעון הדכפלד

ראש המועצה

העתק:

אבנר חורי - כאן.

מ ז כ ר

(להתכתבות פנימית במשרדי הממשלה)

לתיק

אל: מר ג. עמר

התאריך: 13.3.84

מאת: אבנר הלבפרט

תיק מס':

הנדון:

מצ"ב מכתב בנושא בנות צוה

לקח סיבות ובחינות הסניף אינו
מתנגד שתעלה את הנושאים ובמידה
לפקח סבירות ותביאו אותו להכרעה.

בברכה

אבנר

מדף 1010

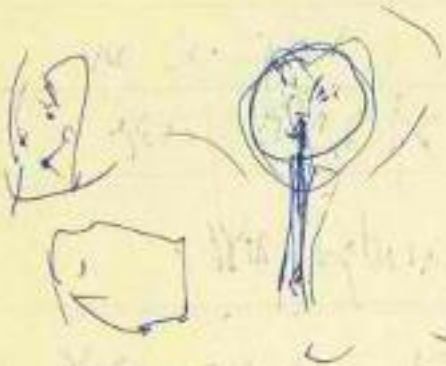

2608

י׳ באדר ב׳ תשמ״ד

14 במרץ 1984

לסדר יום

הממונה ביהודה ושומרון

אל:- **יו״ר המועצה המקומית גבעת זאב**

ברכותיי לגליון הראשון של גבעת זאב.

ב ב ר כ ה,

שלמה עמר

הממונה ביהודה ושומרון

שע/למ

[illegible]

[illegible]

[illegible]

[illegible]

[illegible]

[illegible]

[illegible]

[illegible]

[illegible]

[illegible]

[illegible]

מועצה מקומית
גבעת זאב

13.3.84

לכבוד

מר שלמה עמר

הממונה ביהודה ושומרון.

הריני מתכבד למסור לך את הגליון הראשון

של עתוננו " בגבעת זאב ".

בכבוד רב

גדעון הוכפלד

ראש המועצה

מרכז עירוני גבעת זאב ד. נ. הרי ירושלים טלפון 02-886111 — 02-886999

מועצה מקומית
גבעת זאב

7.3.84

לתושבי גבעת זאב!

בעיתון המועצה המקומית גבעת זאב התגלו מספר טעויות.
להלן תיקונים למידע שהתפרסם בעיתון:

1. ימי רישום תלמידים לבית הספר ולגנים בין התאריכים 25.3.84 - 5.3.84
   ימים א' - ו' - בין השעות 1300 - 0800
   ימים א' - ג' - בין השעות 1800 - 1600
2. תחרות לסמל המועצה
   שלא כפי שפורסם בעיתון, המועד האחרון להגשת ההצעות הוא 30.4.84.
3. שעות קבלת קהל במועצה
   ימים א' - ה' - בין השעות 1500 - 0830
   יום ג' - 1700 - 0830
   יום ו' - 1230 - 0830

   שעות קבלת קהל - מהנדס המועצה
   ימים ב' ו-ה' - 1200 - 1000
4. וטרינר
   שעות הקבלה בימי ד' בין השעות 1400 - 1100 בגבעת זאב ולא כפי שפורסם.
5. קופת חולים
   ימי ושעות הקבלה
   ימים א' ג' 1230 - 0800
   ימים ב' ד' 1900 - 1600
   יום ו' 1300 - 0800

מועצה מקומית
גבעת זאב

6.3.84

סכום ישיבת מועצה מס. 17 שנערכה בגבעת זאב ביום 28.2.84

השתתפו: ה"ה ג. הוכפלד - ראש המועצה
ע. בלום, ד. הוד, א. חורי, א. קדוש - חברי המועצה
א. ביבי - מזכיר המועצה

1. אישור פרוטוקול
פרוטוקול ישיבת המועצה מס. 16 מיום 21.2.84 אושר.

2. חסיבת ביניים
נמסר דיווח ע"י מר ג. הוכפלד ומר ע. בלום בדיקות שנעשו בנושא פתיחת חסיבת ביניים.

3. מערכת פינוי אשפה
המועצה דנה בארבע אלטרנטיבות והן:
א. רכב דחס עם מכלים של 80, 400, 900 ליטר, כאשר לכל דירה באזור הקוטג'ים ובנה-ביתך מיכל פרטי ובאזורים צפופים מיכלים גדולים יותר.
ב. שיטה משולבת הכוללת מכולות ומיכלים ומתואמת לאזור וצפיפות הדיור.
ג. פינוי באמצעות מכולות בגדלים 2.2 קוב ו-4 קוב בהתאם לצפיפות ובהתחשב בסרחקי הליכה.
ד. הצעת א. חורי - באזורי הקוטג'ים ובנה ביתך יוצבו מיכלים ביתיים ובאזור הצפוף יותר מיכלים ומכולות.
כמו כן מבקש א. חורי להזכיר לחברי המועצה בקשה של 52 משפחות המתגוררות בקוטג'ים והמתנגדות להצבת מכולות.

הצבעה: עבור אלטרנטיבה א' הצביעו בעד א. חורי ונגד ג. הוכפלד, ע. בלום, ד. הוד ו-א. קדוש.
אלטרנטיבה ב' - כל חברי המועצה הצביעו נגד.
אלטרנטיבה ג' - הצביעו בעד ב. הוכפלד, ע. בלום, ד. הוד, א. קדוש, ונגד הצביע א. חורי.
אלטרנטיבה ד' - הצביע בעד א. חורי ונגד הצביעו ג. הוכפלד, א. קדוש, ד. הוד. נמנע - ע. בלום.
האלטרנטיבה השלישית (ג') נבחרה ברוב קולות.
כמו כן הוחלט שבכל שטח בניה נוסף פינוי האשפה יבוצע עפ"י השיטה שנבחרה. מיקום המכולות יקבע ע"י המועצה וחברות הבניה הבונות יודיעו לרוכשי הדירות על שיטת הפינוי הנהוגה בישוב.

המועצה כועדת מכרזים - בחירת שיטת המכולות והספק
בפני המועצה עמדו שלוש שיטות שונות לפינוי באמצעות מכולות המיוצרות ע"י חברות שונות

2/...

והן - נרקיס, הידרוגת ומולטיליפט.

א. שיטת נרקיס - מדובר ברכב מסוג "הונימוג" שהוא רכב מיוחד להובלת מכולות בלבד ואינו יכול לשמש למטרות אחרות (מסוגל לשאת מכולות מסוגים שונים אך לא ניתן להשתמש בו כרכב משא רגיל). כמו כן שיטה זו מחייבת בניית רמפה לתחנת מעבר.

ב. שיטת מולטיליפט - השיטה פועלת עם רכב רגיל + מתקן הרמה ומחייבת בניית רמפה מיוחדת ותחנת מעבר.

ג. שיטת הידרוגת - השיטה פועלת עם רכב רגיל כאשר מתקן הרמה מיוחד פוטר מהצורך של בניית רמפה בתחנת המעבר.

לחברי המועצה הוצגו המחירים כפי שהתקבלו מהחברות.

החלטה: על מנת לחסוך בהקמת תחנת מעבר ורמפה וכדי לחסוך באורך הנסיעות מנקודות האיסוף לתחנת המעבר, החליטה המועצה לבחור בשיטת הידרוגת, והואיל ולשיטה זו יצרן יחיד, נבחרה חברת הידרוגת כחברה שתספק את הציוד.

4. השלמות לדיון בנושא כ"א

א. הוחלט לאשר ½ תקן לשלושה חודשים למנקה ובמקביל היבדק עלות ביצוע הנקיון ע"י חברה פרטית.

ב. אושר ½ תקן לשנה חודשים למזכירה בגבעון. בתקופה זו יבדק אם ניתן לצמצם או להפסיק את מתן השירות המיוחד לתושבי גבעון.

א. חורי מסתייג מההחלטה ומבקש שהנימוקים שהועלו ע"י ג. הוכפלד, א. קדוש ו-ע. בלום, ירשמו בפרוטוקול.

להלן הנימוקים: עד עתה, במשך כל התקופה שגבעון קיימת, היתה בגבעון מזכירות פעילה שכללה מזכירה, מזכיר, חצרן, גנן ופועל נקיון. עם הקמת המועצה והעברת המשרדים לגבעת זאב, נשאר בעינו הצורך להמשיך ולספק שרותים ל-120 משפחות המתגוררות במקום. בין השרותים חלוקת דואר, סיוע לחלוקת גז, מתן אינפורמציה וגביית חשלומים. נוסף לכך נראה לנו חשוב מבחינה פסיכולוגית לא להפסיק בצורה מיידית את מערכת השרותים במקום. לכן ההמלצה היא שתישאר במקום עובדת בחצי משרה שתיתן גם שרותי מזכירות למועצה.

הדדעה לסדר ע. בלום - מבקש שהנושאים החשובים שמזה זמן רב צריכים לעלות לסדר היום יועלו בתקדם ולא, לא ישתתף בישיבות מועצה שחדון בנושאים שלא על סדר היום.

5. חוקי עזר

ד. קרמר הביא למועצה הצעה לחוקי עזר למניעת חליית כביסה בחזית

6. ארנונה

אושרה העלאת מחירי הארנונה ב - % 260.

רשם: אדי גיגי

העתק:

ש. עמר - קמ"ט פנים

ש. קליינר - קצין מחוז

מועצה מקומית
גבעת זאב

6.3.84

18-03-1984

סכום ישיבת מועצה מס. 17 שנערכה בגבעת זאב ביום 28.2.84

השתתפו: ה"ה ג. הוכפלד - ראש המועצה
ע. בלום, ד. הוד, א. חורי, א. קדוש - חברי המועצה
א. ביגי - מזכיר המועצה

1. אישור פרוטוקול
פרוטוקול ישיבת המועצה מס. 16 מיום 21.2.84 אושר.

2. חסיבת ביניים
נמסר דיווח ע"י מר ג. הוכפלד ומר ע. בלום בדיקות שנעשו בנושא פתיחת חסיבת ביניים.

3. מערכת פינוי אשפה
המועצה דנה בארבע אלטרנטיבות והן:
א. רכב דחס עם מכלים של 80, 400, 900 ליטר, כאשר לכל דירה באזור הקוטג'ים ובנה-ביתך מיכל פרטי ובאזורים צפופים מיכלים גדולים יותר.
ב. שיטה משולבת הכוללת מכולות ומיכלים ומתואמת לאזור וצפיפות הדיור.
ג. פינוי באמצעות מכולות בגדלים 2.2 קוב ו-4 קוב בהתאם לצפיפות ובהתחשב במרחקי הליכה.
ד. הצעת א. חורי - באזורי הקוטג'ים ובנה ביתך יוצבו מיכלים ביתיים ובאזור הצפוף יותר מיכלים ומכולות.
כמו כן מבקש א. חורי להזכיר לחברי המועצה בקשה של 52 משפחות המתגוררות בקוטג'ים והמתנגדות להצבת מכולות.

הצבעה : עבור אלטרנטיבה א' הצביעו בעד א. חורי ונגד ג. הוכפלד, ע. בלום, ד. הוד ו-א. קדוש.
אלטרנטיבה ב' - כל חברי המועצה הצביעו נגד.
אלטרנטיבה ג' - הצביעו בעד ג. הוכפלד, ע. בלום, ד. הוד, א. קדוש, ונגד הצביע א. חורי.
אלטרנטיבה ד' - הצביע בעד א. חורי ונגד הצביעו ג. הוכפלד, א. קדוש, ד. הוד. נמנע - ע. בלום.
האלטרנטיבה השלישית (ג') נבחרה ברוב קולות.
כמו כן הוחלט שבכל שטח בניה נוסף פינוי האשפה יבוצע עפ"י השיטה שנבחרה. מיקום המכולות יקבע ע"י המועצה וחברות הבניה הבונות יודיעו לרוכשי הדירות על שיטת הפינוי הנהוגה בישוב.

המועצה כועדת מכרזים - בחירת שיטת המכולות והספק
בפני המועצה עמדו שלוש שיטות שונות לפינוי באמצעות מכולות המיוצרות ע"י חברות שונות

/...2

והן - נרקיס, הידרוגה ומולטיליפס.

א. שיטת נרקיס - מדובר כרכב מסוג "הונימוג" שהוא רכב מיוחד להובלת מכולות בלבד ואינו יכול לשמש למטרות אחרות (מסוגל לשאת מכולות מסוגים שונים אך לא ניתן להשתמש בו כרכב משא רגיל). כמו כן שיטה זו מחייבת בניית רמפה לתחנת מעבר.

ב. שיטת מולטיליפס - השיטה פועלת עם רכב רגיל + מתקן הרמה ומחייבת בניית רמפה מיוחדת ותחנת מעבר.

ג. שיטת הידרוגה - השיטה פועלת עם רכב רגיל כאשר מתקן הרמה מיוחד פוטר מהצורך של בנית רמפה בתחנת המעבר.

לחברי המועצה הוצגו המחירים כפי שהתקבלו מהחברות.

ההלטה: על מנת לחסוך בהקמת תחנת מעבר ורמפה וכדי להסוך באורך הנסיעות מנקודות האיסוף לתחנת המעבר, החליטה המועצה לבחור בשיטת הידרוגה, והואיל ולשיטה זו יצרן יחיד, נבחרה חברת הידרוגה כחברה שתספק את הציוד.

4. השלמות לדירון בנושא כ"א

א. הוחלט לאשר ½ תקן לשלושה חודשים למנקה ובמקביל תיבדק עלות ביצוע הנקיון ע"י חברה פרטית.

ב. אושר ½ תקן לששה חודשים למזכירה בגבעון. בתקופה זו יבדק אם ניתן לצמצם או להפסיק את מתן השירות המיוחד לתושבי גבעון.

א. חורי מסתייג מההחלטה ומבקש שהנימוקים שהועלו ע"י ג. הוכפלד, א. קדוש ו-ע. בלום, ירשמו בפרוטוקול.

להלן הנימוקים: עד עתה, במשך כל התקופה שגבעון קיימת, היתה בגבעון מזכירות פעילה שכללה מזכירה, מזכיר, חצרן, גנן ופועל נקיון. עם הקמת המועצה והעברת המשרדים לגבעת זאב, נשאר בעינו הצורך להמשיך ולספק שרותים ל-120 משפחות המתגוררות במקום. בין השרותים חלוקת דואר, סיוע לחלוקת גז, מתן אינפורמציה וגביית חשלומים. נוסף לכך נראה לנו חשוב מבחינה פסיכולוגית לא להפסיק בצורה מיידית את מערכת השרותים במקום. לכן ההמלצה היא שתישאר במקום עובדת בחצי משרה שתיתן גם שרותי מזכירות למועצה.

הודעה לסדר ע. בלום - מבקש שהנושאים החשובים שמזה זמן רב צריכים לעלות לסדר היום יועלו בהקדם ולא, לא ישתתף בישיבות מועצה שחדון בנושאים שלא על סדר היום.

5. חוקי עזר

ד. קרמר הביא למועצה הצעה לחוקי עזר למניעת חליית כביסה בחזית

6. ארנונה

אושרה העלאת מחירי הארנונה ב - 260 %.

רשם: אדי גיגי

העתק:

ש. עמר - קמ"ט פנים

ש. קליינר - קצין מחוז

מכללת אליעזר יהודה ושולמית
-6-03-1996

מועצה מקומית גבעת זאב

סיכום ישיבת המועצה שנערכה ביום 7.2.84 בגבעון

השתתפו: ה"ה ג. הוכפלד, ע. בלום, א. חורי, ד. הוד, א. קדוש - חברי מועצה
ד. קרמר - יועץ משפטי
א. ביגי - מזכיר המועצה

1. פינוי אשפה בגבעת זאב

א. דו"ח הועדה לפינוי אשפה הונח על שולחן המועצה. ג. קליר הוסיף הסברים לדו"ח. בעקבות הדיון שנערך הוחלט שחברי הועדה יגישו מימצאים נוספים לעיון חברי המועצה (השוואת מחירים בין השיטות השונות לפינוי).
א. חורי מוסר למועצה פניה של תושבים בה נאמר שבהמשך לפגישות של ועד הקוטג'ים עם גדעון הוכפלד, כראש צוות הקמה וכראש המועצה, ובהמשך לבקשה מיום 4.12.83, התושבים מתנגדים להציב מכולות ומוחים נגד הצבת מכולה אחת שלא בהתאם להבטחה.
בנוסף מבקש א. חורי להביא לידיעת המועצה שאם תתקבל החלטה בנושא פינוי האשפה בניגוד לדעת התושבים, הרי בנוסף לדברים אחרים שלא בוצעו הוא חושש שיגרם נתק בין התושבים והמועצה כמו ביטול הוראות קבע וכו'.
ג. הוכפלד מוחה על כך שלפני ישיבת מועצה מכנס אבנר חורי את התושבים על מנת להוציא מהם עצומות. בנוסף הוא מודיע שלא הבטיח לתושבים שלא להציב מכולה, שאינה קשורה לענין, שכן המכולה שהוצבה משמשת ככלי סיוע לפינוי האשפה בשקיות מבתי התושבים, ואינה קשורה לשיטת פינוי האשפה שתיבחר. אין בהצבת מכולה זו משום הפרת הבטחה לתושבים שכן המועצה מפנה למכולה זו את השקיות שהיא אוספת מבתי התושבים. כמו כן מוחה ג. הוכפלד נגד העובדה שחבר מועצה מארגן פטיציות נגד המועצה שעליה הוא נמנה.
א. חורי רוצה להבהיר שהעצומה היתה אצלו עוד קודם לכינוס תושבי הקוטג'ים והוא רק מבהיר את רצון התושבים.
הוחלט לפרסם על לוח המודעות הודעה שלכל מי שיש הצעה או רעיון בנושא פינוי אשפה יגיש אותה בכתב למזכיר המועצה.
ב. א. חורי מבקש מראש המועצה שיחדל להתיחס אליו כאל חבר מועצה חריג, ומביא לדוגמה את הועדה לתכנון ובניה. ג. הוכפלד מודיע שמעולם לא התיחס כך לאבנר חורי אלא מתיחס ענינית לכל נושא.

2. עיתון - הוחלט שסיוטת העיתון תועבר לכל חברי המועצה להערות. חבר מועצה הרוצה להוסיף חומר מוזמן לכתוב. כל חומר נוסף שיכתב יועבר לעיון לחברי המועצה. במידה ויהיו אי הסכמות לגבי החומר יערך דיון על הנושא בישיבת המועצה הקרובה. תאריך אחרון לכתיבת החומר הנוסף יהיה יום ראשון 13.2.84 בצהרים.

רשם: אדי ביגי

העתק:
ש. עמר - קמ"ט פנים
ש. קליינר - קצין מחוז

לדין בלא צלם ישן

ד' בחשון תשס"ד
11 באוקטובר 1983

לכבוד
חברת מורשת בנימין

א.נ.,

הנדון: יוזמתכם להקמת שכונה בהמשך לשכונה שבהקמה על ידכם

בתשובה לפנייתכם הרינו לאשר כי בעקרון אנו מעוררים יוזמה מרסית להרחבת היישוב העירוני המוקם בגבעת זאב ע"י משהכ"ש.

בעקרון נשמח לשתף פעולה עמכם בכפוף למספר תנאים מוקדמים שהם תנאי מוקדם לאישור כל יוזמה מהסוג הנ"ל.

א. השלמת כל תליכי רכישת הקרקע (רישום ראשון) ע"ש החברה.

ב. קבלת כל האישורים המתאימים מרשויות התכנון המקומית ומועצת תכנון עליונה.

ג. עמידה בתנאי התכניות לאחר אישורן.

בכפוף לאמור לעיל נשאף לכלול את השכונה בתחום המועצה המקומית גבעת זאב, וזאת לאחר קבלת אישור המסונה (קמ"ש פנים) להגדלת תחום השיפוט.

כמו כן איננו רואים סיבה להתנגד לשיתוף פעולה בחיבור התשתיות המשותפות לעיר ולשכונה, כמתוקס.

אין באמור לעיל [redacted] משום התחייבות של המועצה אלא הצהרת כוונות בלבד והאחריות למילוי כל התנאים האמורים לעיל חלה על החברה כמובן.

מפקדת איזור יהודה ושומרון
קצין שבטים
16 -10- 1983
המסמך לעשות של
תיק

בכבוד רב

בדעון הוכפלד
ראש המועצה

העתק: מר ש. עמר - קמ"ש פנים
מר ש. כהן - מנהל מחוז י-ם
מר ש. מושקוביץ - מנהל לשכת התכנון באיו"ש

לרון ~~[illegible]~~ [illegible] יפן

ירושלים, יג' בתשרי תשס"ד
21 בספטמבר 1983

סיכום פגישה בנושא הגדלת המימון מטעם משרד הפנים שהתקיימה במשרדו של סר ש. עסר

השתתפו ה"ה: ש. עסר - קס"מ פנים

ג. הוכפלד - ראש המועצה

א. ביגי - מזכיר המועצה

א. הוצג מזכיר המועצה הסקומית גבעת-זאב.

ב. דווח על החלטת המועצה על רכישת שני כלי רכב. ההחלטה אושרה ע"י הממונה, שלמה עסר.

ג. הועלה הנושא ע"י גדעון הוכפלד שהתקציב שאושר אינו עונה על הצרכים האמיתיים של המועצה. בהתאם לבקשת הממונה יבדק התקציב מחדש. יקבעו הנושאים החיוניים שיקבלו עדיפות במימון ויקבעו נושאים הניתנים לדחיה בביצוע.

רשם: אדי ביגי

-2-10-19

[illegible]

מדינת ישראל

מפקדת אזור יהודה ושומרון
קמ"ט פנים
25-09-1983

משרד הפנים

לשכת מתאם הפעולה בשטחים

תאריך: יד' באלול תשמ"ג
23.8.83

מספר:

לכבוד
מר גדעון הוכפלד
יו"ר המועצה המקומית
גבעת זאב
א.ג.

הנדון: פתיחת חשבון בבנק ע"ש המועצה המקומית גבעת זאב.

הריני להודיעך בזה כי הממונה אישר החלטת המועצה מיום 9.8.83 על פתיחת חשבון בבנק ע"ש המועצה המקומית גבעת זאב.
חשבון הבנק הוא בבנק הפועלים סניף ראשי בירושלים רח' המלך ג'ורג מספרו הוא 131900
כמו כן מאשר הממונה בעל זכות החתימה לחשבון הנ"ל דהם:

מר גדעון הוכפלד - יו"ר המועצה המקומית.

מר אשר קדוש - חבר המועצה.

חתימת שני בעלי זכות החתימה בצרוף חותמת תחייב את המועצה המקומית.

העתק: מר ש. עמר' הממונה.

בברכה.
שמואל קלייבר
קצין המחוז.

לכן אדם לאל נ"ן

1. נישראל

משרד הבינוי והשיכון

מחוז ירושלים

תאריך: כט' באב תשמ"ג
8 באוגוסט 1983

מספר:

נתונים על תושבי גבעת זאב

הסקר נעשה מתוך כ-370 שאלונים שהוחזרו אלינו ע"י התושבים.

השאלונים נשלחו אל רוכשי דירות מחברת יובל-גד, חברת מבט רסקו, חברת אשדר.

כ-50 משפ' דתיות, השאר חילונים.

כ-160 ילדים יזדקקו לטיפול (בגיל טיפול).

כ-120 ילדים יזדקקו לגני ילדים (חובה וקדם חובה).

כ-200 ילדים יזדקקו לביה"ס.

לקופ"ח כללית נרשמו כ-70% מהאוכלוסיה, היתר משתייכים לקופ"ח מאוחדת, מכבי, ולאומית.

רח' בן-יהודה 23 ת"ד 1462 ירושלים 91000 · טל. 240863

מועצה מקומית
גבעת זאב

תאריך: 15.8.83

סכום ישיבת מועצה מיום 9.6.83

משתתפים: ה"ה חברי המועצה: ג. הוכפלד, א. חורי, ד. חוד, א. קדוש, ע. כלוס
עו"ד דני קרמר - היועץ המשפטי.
רותי צוראל - משהב"ש

החלטות:

1. הנה"מ; חברי המועצה החליטו לקבל את שרותיו של מנה"מ מר ברוך מזרחי להקופת של חצי שנה עם אפשרות להארכה, בהתחשב במריבות הגדבר שיבחר. יש להכניס לחוזה סעיף המאפשר הפסקת שרותיו תוך מתן הודעה זמן סביר מראש. (ההחלטה התקבלה לאחר שמליאת המועצה קבלה את מר מזרחי לראיון בישיבתה זו).

מר מזרחי מבקש 40,000 שקל + מע"מ לחודש וכן תשלום מיוחד לכל פעולת מחוץ בהתאם להעריך החברה לאוטומציה עמות 10%.

היועץ המשפטי יכין חוזה להקסקת מנה"מ.

2. גביית מיסים; עו"ד דני קרמר יכין חוק עזר בעניין גביית מס ארנונה עם הנחת של 50% לשלשת הודשים הראשונים, (ההחלטה חייבת את אישורו של קס"מ מנים). כל דייר שיבנס יחוייב בתשלומי המס.
דייר יבקש להתחבר לטיח ידחתה של הודאת קבע בבנק.

3. תקציב: המועצה אישרה מס יחד את הצעת התקציב והרגשה למערך המנים. המדינה מדנה של מערך המנים להקבות לה תקציבים בהתאם להצעת התקציב ולהוסיף הקצבה בגין הטיפול הטרנזיטאלי ביחוב הזמני.

4. גביה: הוחלט לבדוק הצעות מחירים של מספר חברות העוסקות בגביה בקבלנות. במקביל הבדק עלות הקמה שלמערכת גביה של המועצה. כן תבדק היעילות של שתי השיטות.

א. חורי יבדר את דרכי הגביה במועצה מקומית בשרת ירושלים.

ג. הוכפלד יבדר בקרית ארבע.

5. היחוב הזמני: א. המעון: המועצה המנה לוועדה האזורית בבקשה שתסייע להקיל את המעון. א. קדוש יבדוק עלות הפעלת המעון (האם היה סבסוד של הוועדה אזורית מה בנישרן או לא) וזאת על-מנת שנוכל להערך להעביר ישירות ע"י המועצה המקומית.

ב. מקל ההובה: אם צריך לשמן, המועצה תשמן על חשבונה כדי שיעקל ריסמן ה המעון.

ג. ביוב: יש לשקול לכך שביוב היחוב הזמני בבעון ישאר במקום בתאום עם המועצה האזורית.

ד. יועץ: פניה לעו"ד ד. קרמר לבדוק את מעמדם המשפטי של היישוב הזמני ועובדיו. (ראה סעיף מיוחד).

ה. עובדים: כל עובדי הועד יפוטרו. עובדים רחיקים שיש עליהם חוזה רק מיובית ואשר יהיה צורך בשרותם יועסקו ע"י המועצה המקומית.

1. החרון מר חכים בנקו: הוחלט לקבלו כעובד ארעי ל-6 חדשים לצורך החזקה והבראה של היישוב הזמני ומשלות נוספות בהתאם לצורך בגבעת זאב (בית מטר, מים, חבורי מונים וכו').

2. מזכירת ביה"ס: הוחלט להקים ועדת קבלה ולזמן את המועמדות שפנו בעבר אל צוות ההקמה. בועדה ישבו ג. הובפלד, א. הררי, ר. צתאל. תנתן עדיפות לתושבת המקום + נסיון ואפשרות להתחלת העבודה מיד.

3. מזכירת הועד צימי אביסוב: הוחלט להעסיקה באופן זמני ל- 6 חודשים ע"י המועצה המקומית כמזכירה.

מנכ"ל

6. פתיחת חשבון בנק: הוחלט לפתוח חשבון בבנק הפועלים בסניף שיפתח בגבעת זאב. בנתיים יפתח החשבון בסניף הסלף ג'ורג' ירושלים.

זכות חתימה: ראש המועצה ג. הוכפלד, אשר קדוש.

זכות חתימה נוספת הנתן לגובר שיבחר.

7. הערות:

א. ישיבות הסליאה: ישיבות סליאת המועצה התקיימנה בדרך כלל בגבעת זאב מרגע שיהיה במקום טלפון.

ב. אגפנה מרכזית: המועצה תמנה שוב למשרד התקשורת לקבל אישור לשמוש בצורה של התקשרות לאגפנה מרכזית.

ג. גבול תכנון: יש לפעול לקביעת גבול תכנון סביב בגעת זאב בנוסף לעמת השימוש שכבר נקבע.

ד. העסקת עובדים; יעילות - המועצה שמעה הערה א. חברי המחייב חסכון ויעילות בהעסקה עובדים. המועצה רואה בגרשא חסכון ויעילות אחד מקודי היסוד שלה. בזכור נאמרו הדברים בחוח זו בדברי הפתיחה של ראש המועצה בי יבה הראשונה.

8. לטבול הירוץ המטפסי:

1. לברר את דרכי הגביה והסיסים בפעלה ארוסים ולבדוק דרכי אכיפה על סרבנים.

2. מעמדם של עוזרות הגננות שהועסקו עד כה ע"י המועצה האזורית ויועסקו מעתה ע"י המועצה המקומית.

בדרך כלל יש לפעול לקבלת עובדים על בסיס חוזה חדש ללא קשר והתחייבויות קודמות.

3. להכין חוזי העסקה זמנים.

4. גדרל חובות העבר הן של הישוב כלפי המועצה האזורית והן של המושבים כלפי הישוב הזמני.

5. מהי האיסורות המטפסית של ועד הישוב עם הקמת המועצה.

6. מעמדם של המקלטים בגבעת זאב בהתיחס לחקנון + הערות לתקנון.

7. בדיקת נוהלי הביטוח לגבעת זאב ויעוץ על-מנת לקבל שרותי ביטוח.

רשמה: רות צוראל

15.9.83

(נ.ב. קיים עוד ז.ז. - קמ"ל בנים
מי ז.ק.ל. - קלין מעוב לישובים ואלים באלון

מועצה מקומית
בבעת זאב

תאריך 15.8.83

סדר יום לישיבה שנקבעה ליום 16.8.83

1) סקירה מפי היועץ המשפטי.

2) בחירת ועדות.

3) מינוי יום - יום ב' זמני.

4) גדר בסחרן.

5) שמירה בבית הספר.

6) רישום

1965

י"א בכסלו התשמ"ד
17 בנובמבר 1983

אל: היועמ"ש

מנהל לשכת התכנון
קצין המחוז ש. קליינר
ראש המועצה המקומית גבעת זאב

הנדון: ועדה מקומית לתכנון ובנייה גבעת זאב.

1. לגבעת זאב תכנית תתאר מאושרת.

2. בגבעת זאב מועצה מקומית והישוב הנפרד מהמועצה אזורית משה כגיפין.

3. אי לכך אודה לך באם תוציא צו המעניק למליאת המועצה מעמד של ועדה מקומית לתכנון ובנייה כיתר הרשויות המקומיות הישראליות באזור.

בכבוד,

עמר שלמה
יועץ מועצת התכנון העליונה

[illegible]

[illegible]
[illegible]
[illegible]

[illegible]

1. [illegible]

2. [illegible]

3. [illegible]

[illegible]

11.8.83

לרון דבר אל ילין

סכום ישיבת ועד היישוב גבעון

בתחילה: עמי בלום

אשר קדוש

נושאים: 1. מירוץ ועד היישוב

2. העברת סמכויות למועצה המקומית בבעה זאב

3. עובדי היישוב - מיטודין

4. שירותים מוניציפליים

5. תפיסה ההסדרים

ארגון יהודית ושומרון
מקומים חדשים
21-08
מינהל המחקר אל
מיפ

שמעון

2

החלטות:

1. עם כינון המועצה המקומית בבעה זאב מתכנס בקשה על מירוץ ועד היישוב גבעון.

2. הסמכויות שהיו מוקנות לועד היישוב גבעון מועברות למועצה המקומית בבעה זאב.

3. ועד היישוב גבעון מודיע כי כל העובדים מיישוב גבעון ממשיכים מעבודתם הנל מיום 31.8.83.
להלן רשימת העובדים המפוטרים: 1. רמי קוטסקי
2. צימי אביטוב
3. חביב מנקו
4. שושנה אסולין
5. מלכה יוזה
6. יואב כהן
7. מרי'ל מיום

4. ועד היישוב גבעון יפעיל לטפל בכתן שירותים מוניציפליים ראויים, בנושאים שיש בהם חפיפה עם המועצה המקומית בבעה זאב.

5. ועד היישוב גבעון דורש מהגמלים - המועצה האזורית משה בגימלין והמועצה המקומית בבעה זאב-
לתאם את החפיפה ההסדרים המדוברים לעם המשך קיום שירותים ראויים ביישוב גבעון.

העתק: מנחם ולרשטיין - יו"ר המועצה האזורית משה בגימלין
בדעון הנבולד - יו"ר המועצה המקומית בבעה זאב
שלמה עמר - המפונה על המחוז
משה קליטסקי - מפקד מרחב בגימלין

מועצה אזורית "מטה-בנימין"

ב"ה י' מ' אב תשמ"ג
20.7.83

לכבוד
מר שלמה עמר
ממונה מחוז יו"ש.

שלום רב,

הנדון: מחנה גבעון

מצ"ב הסכם בין מ.א. מטה בנימין, לבין מ. הבינוי מחוז ירושלים.

בהמשך לשיחתנו ברצוני להבהיר כי אנו מעוניינים שלגבי מחנה גבעון תהיה ועדת בינוי מקומית משותפת למטה בנימין ולגבעת זאב.

באם תנאי זה מקובל עליכם אזי אין לנו התנגדות להעברת מחנה גבעון למועצה מקומית גבעת זאב.

בברכה,

פנחס ולרשטין
יו"ר

העתק: מר שמריהו כהן.

בית אל
בית אל ב'
בית חורון
בית אריה
גבעון
חושן
כוכב השחר
כפר אדומים
מבוא חורון
מכמש
מעלה יריחו
מתתיהו
נווה צוף
נילי
עטרת
עכמות
עפרה
מסגות
רימונים
שילה

ד.נ. הרי ירושלים 999-91 טל: 02-951562-3

כג' בתמוז תשמ"ג
4 ביולי 1983

זכרון דברים בנושא מחנה גבעון - 1.7.83

1. מועצה אזורית מטה בנימין מסכימה שמחנה גבעון יבלל בתחום השיפוט של המועצה המקומית גבעת זאב.

2. נציגי משרד השיכון, מחוז ירושלים מודיעים כי בפרוגרמת מוסדות השיכון הפורמליים של גבעת זאב ילקחו בחשבון צרכי ישובי מטה בנימין הסמוכה.

3. נציגי המועצה האזורית מטה בנימין ונציגי משרד השיכון מסכימים כי היעוד של מחנה גבעון כפי שמופיע בתכנית האזורית יישמש כמרכז שירותים קהילתי לגבעת זאב ולישובים הסמוכים כולל מוסדות חינוך בלתי פורמלי (כגון מכון ציוני) בתי מלאכה ותעסוקה.

4. שני הצדדים לא יפעלו לשנות יעוד המחנה ללא הסכמה ביניהם.

5. הקצאת בכסים המחנה גבעון תעשה בתיאום עם המועצה האזורית מטה בנימין.

מר ש. כהן מנהל מחוז ירושלים משרד הבינוי והשיכון	מר ג. הוכפלד ראש צוות ההקמה גבעת זאב	מר פ. ולדשטיין ראש המועצה האזורית מטה בנימין

מדינת ישראל

משרד הבינוי ירושלים
12 -07- 1982
נתקבל

צוות ההקמה גבעת זאב
משרד הבינוי והשיכון

מחוז ירושלים

תאריך: כז' בתמוז תשמ"ג
8 ביולי 1983

מספר:

לכבוד
מר ש. קליינר
קצין מחוז לישובים ביו"ש
משרד הפנים
ירושלים

א.נ.

הנדון: תקציב הקמה לגבעת זאב

בהמשך לפגישתנו מיום 1.7.83 הוצאנו מתוך התקציב הכללי שהגשנו לך את הסעיפים שמשמעותם רכישות חיוניות לצורך הקמת המערכת המוניציפאלית.

להלן רשימת הנושאים: (הסכומים באלפי שקלים)

- ריהוט משרדי המועצה	1,240 -
- ריהוט וציוד מוסדות חינוך	3,100 -
- ציוד משרדי (מכונות חישוב, מכונות כתיבה, כספת, מרכזיה וכו')	1,500 -
- ציוד לפינוי אשפה כולל רכב לפינוי וציוד לביוב	4,500 -
- רכב + רכב בטחון	1,800 -
- מוני מים	900 -
- מחסנים (100 מ"ר)	1,830 -
- מערכת קשר - מוטורולה	380 -
- בית מלאכה + כלי עבודה וכלי ניקוי וה'	270 -
- אמבולנס	150 -
- סה"כ	15,670 -

בכבוד רב

רותי צוראל

רותי צוראל
ס/ראש צוות ההקמה
גבעת זאב

העתק:
מר ש. כהן - מנהל המחוז

1110

י' סיון תשמ"ג

22.5.83

אל: מפקד היחידה
קשר
פקוד מרכז

הנדון: גדעון הוכפלד מ.א. [redacted]

מר גדעון הוכפלד נקרא לשרות מילואים ביום 24.5.83.

מר הוכפלד משמש כראש צוות ההקמה גבעת זאב ועומד להתמנות בקרוב כראש המועצה המקומית.

איכלוס הישוב צפוי בספטמבר 83. בימים אלה עוסק מר הוכפלד בארגון תקציב הרשות והקמת כל מערכת השרותים שיאפשרו את האיכלוס.

אבקשך על כן לדחות את שרות המילואים של מר הוכפלד.

נכון לד נב

שלמה עמר
קצין מטה לענייני מנים
אזור יהודה ושומרון

[illegible]

[illegible]

[illegible]

המינהל האזרחי לאזור יהודה ושומרון
الادارة المدنية لمنطقة يهودا والسامرة
קצין מטה פנים
مدير الادارة لشؤون الداخلية
בית אל ת.ד. 16 טל: 953236
بيت ايل ص.ب. 16 تلفون ٩٥٣٢٣٦

סימוכין
الاشارة

תאריך
تاريخ

דרור
מלר

לתיק ישיבות יישובים

צבא הגנה לישראל

צו בדבר ניהול מועצות מקומיות (יהודה והשומרון)

(מס' 892) - תשמ"א - 1981

תקנון המועצות המקומיות (יהודה והשומרון) תשמ"א - 1981

1. בתוקף סמכותי לפי סעיף 3 (ג) לתקנון המועצות המקומיות (יהודה והשומרון), התשמ"א - 1981 (להלן - התקנון) ולאחר שקיימתי התיעצות עם האנשים והגופים המייצגים לדעתי את תושבי המועצה המקומית גבעת זאב, הנני ממנה בזאת את:

מר גדעון הוכפלד

חבר המועצה, להיות יושב - ראש המועצה המקומית גבעת זאב.

2. תחילת תוקפו של מינוי זה ביום חתימתו.

שלמה עמר

ה מ מ ו נ ה

כג' באב התשמ"ג

2 באוגוסט 1983

צבא הגנה לישראל

צו בדבר ניהול מועצות מקומיות (יהודה והשומרון)

(מס' 892) - התשמ"א-1981

תקנון המועצות המקומיות (יהודה והשומרון) תשמ"א-1981

מינוי מועצת מועצה מקומית גבעת זאב

1. בתוקף סמכותי לפי סעיף 3 (א) לתקנון המועצות המקומיות (יהודה והשומרון) תשמ"א - 1981 (להלן התקנון) ולאחר שקיימתי התיעצות עם האנשים והגופים המיצגים לדעתי את תושבי המועצה המקומית גבעת זאב הנני ממנה בזאת את האנשים ששמותיהם מפורטים להלן כחברי המועצה המקומית:-

אשר קדוש

עמי בלום

אבנר חורי

2. בתוקף סמכותי לפי סעיף 3 (ב) לתקנון הנני ממנה בזאת את האנשים ששמותיהם מפורטים להלן כחברי מועצה נוספים

גדעון הוכפלד

דני הוד

3. תחילת תקפו של מינוי זה ביום חתימתו.

כ"ג באב התשמ"ג

2 באוגוסט 1983

שלמה עמר

ה מ מ ו נ ה

צבא הגנה לישראל

צו בדבר ניהול מועצות מקומיות (יהודה והשומרון)

(מס' 892) - התשמ"א-1981

תקנון המועצות המקומיות (יהודה והשומרון) תשמ"א-1981

מינוי מועצת מועצה מקומית גבעת זאב

1. בתוקף סמכותי לפי סעיף 3 (א) לתקנון המועצות המקומיות (יהודה והשומרון) תשמ"א - 1981 (להלן התקנון) ולאחר שקיימתי התיעצות עם האנשים והגופים המיצגים לדעתי את תושבי המועצה המקומית גבעת זאב הנני ממנה בזאת את האנשים ששמותיהם מפורטים להלן כחברי המועצה המקומית:-

אשר קדוש

עמי בלום

אבנר חורי

2. בתוקף סמכותי לפי סעיף 3 (ב) לתקנון הנני ממנה בזאת את האנשים ששמותיהם מפורטים להלן כחברי מועצה נוספים

גדעון הוכפלד

דני הוד

3. תחילת תקפו של מינוי זה ביום חתימתו.

כ"ג באב התשמ"ג

2 באוגוסט 1983

שלמה עמר

ה מ מ ו נ ה

צבא הגנה לישראל

צו בדבר ניהול מועצות מקומיות (יהודה והשומרון

(מס' 892) - תשמ"א-1981

תקנון המועצות המקומיות (יהודה והשומרון) תשמ"א-1981

מינוי מועצת מועצה מקומית גבעת זאב

1. בתוקף סמכותי לפי סעיף 3 (א) לתקנון המועצות המקומיות (יהודה והשומרון) תשמ"א - 1981 (להלן התקנון) ולאחר שקיימתי התיעצות עם האנשים והגופים המיצגים לדעתי את תושבי המועצה המקומית גבעת זאב הנני ממנה בזאת את האנשים ששמותיהם מפורטים להלן כחברי המועצה המקומית:-

אשר קדוש

עמי בלום

אבנר חורי

2. בתוקף סמכותי לפי סעיף 3 (ב) לתקנון הנני ממנה בזאת את האנשים ששמותיהם מפורטים להלן כחברי מועצה נוספים:

גדעון הוכפלד

דני הוד

3. תחילת תקפו של מינוי זה ביום חתימתו.

כ"ג באב התשמ"ג

2 באוגוסט 1983

שלמה עמר

ה מ מ ו נ ה

צבא הגנה לישראל

צו בדבר ניהול מועצות מקומיות (יהודה והשומרון

(מס' 892) - תשמ"א-1981

תקנון המועצות המקומיות (יהודה והשומרון) תשמ"א-1981

מינוי מועצת מועצה מקומית גבעת זאב

1. בתוקף סמכותי לפי סעיף 3 (א) לתקנון המועצות המקומיות (יהודה והשומרון) תשמ"א - 1981 (להלן התקנון) ולאחר שקיימתי התיעצות עם האנשים והגופים המיצגים לדעתי את תושבי המועצה המקומית גבעת זאב הנני ממנה בזאת את האנשים ששמותיהם מפורטים להלן כחברי המועצה המקומית:-

אשר קדוש

עמי בלום

אבנר חורי

2. בתוקף סמכותי לפי סעיף 3 (ב) לתקנון הנני ממנה בזאת את האנשים ששמותיהם מפורטים להלן כחברי מועצה נוספים:

גדעון הוכפלד

דני הוד

3. תחילת תקפו של מינוי זה ביום חתימתו.

שלמה עמר

הממונה

כ"ג באב התשמ"ג

2 באוגוסט 1983

צבא הגנה לישראל

צו בדבר ניהול מועצות מקומיות (יהודה והשומרון

(מס' 892) - תשמ"א-1981

תקנון המועצות המקומיות (יהודה והשומרון) תשמ"א-1981

מינוי מועצת מועצה מקומית גבעת זאב

1. בתוקף סמכותי לפי סעיף 3 (א) לתקנון המועצות המקומיות (יהודה והשומרון) תשמ"א - 1981 (להלן התקנון) ולאחר שקיימתי התיעצות עם האנשים והגופים המיצגים לדעתי את תושבי המועצה המקומית גבעת זאב הנני ממנה בזאת את האנשים ששמותיהם מפורטים להלן כחברי המועצה המקומית:-

אשר קדוש

עמי בלום

אבנר חורי

2. בתוקף סמכותי לפי סעיף 3 (ב) לתקנון הנני ממנה בזאת את האנשים ששמותיהם מפורטים להלן כחברי מועצה נוספים:

גדעון הוכפלד

דני הוד

3. תחילת תקפו של מינוי זה ביום חתימתו.

כ"ג באב התשמ"ג

2 באוגוסט 1983

שלמה עמר

הממונה

צבא הגנה לישראל

צו בדבר ניהול מועצות מקומיות (יהודה והשומרון)
(מס' 892) - תשמ"א 1981

תקנון המועצות המקומיות (יהודה והשומרון) תשמ"א - 1981
מינוי מועצת מועצה מקומית גבעת זאב

1. בתוקף סמכותי לפי סעיף 3 (א) לתקנון המועצות המקומיות (יהודה והשומרון) תשמ"א - 1981 (להלן התקנון) ולאחר שקיימתי התיעצות עם האנשים והגופים המיצגים לדעתי את תושבי המועצה המקומית גבעת זאב הנני ממנה בזאת את האנשים ששמותיהם מפורטים להלן כחברי המועצה המקומית:-

אשר קדוש

עמי בלום

אבנר חורי

2. בתוקף סמכותי לפי סעיף 3 (ב) לתקנון הנני ממנה בזאת את האנשים ששמותיהם מפורטים להלן כחברי מועצה נוספים

גדעון הוכפלד

דני הוד

3. תחילת תקפו של מינוי זה ביום חתימתו.

כג' באב התשמ"ג
2 באוגוסט 1983

שלמה עמר
ה מ מ ו נ ה

צבא הגנה לישראל

צו בדבר ניהול מועצות מקומיות (יהודה והשומרון)

(מס' 892) - תשמ"א-1981

תקנון המועצות המקומיות (יהודה והשומרון), תשמ"א-1981

מינוי מועצת מועצה מקומית גבעת זאב

1. בתוקף סמכותי לפי סעיף 3(א) לתקנון המועצות המקומיות (יהודה והשומרון) תשמ"א - 1981 (להלן התקנון) ולאחר שקיימתי התיעצות עם האנשים והגופים המיצגים לדעתי את תושבי המועצה המקומית גבעת זאב הנני ממנה בזאת את האנשים ששמותיהם מפורטים להלן כחברי המועצה המקומית:-

אשר קדוש

עמי בלום

אבנר חורי

2. בתוקף סמכותי לפי סעיף 3 (ב) לתקנון הנני ממנה בזאת את האנשים ששמותיהם מפורטים להלן כחברי מועצה נוספים:

גדעון הוכפלד

דני הוד

3. תחילת תקפו של מינוי זה ביום חתימתו.

שלמה עמר

ה מ מ ו נ ה

כ"ג באב התשמ"ג

2 באוגוסט 1983

צבא הגנה לישראל

צו בדבר ניהול מועצות מקומיות (יהודה והשומרון)

(מס' 892) - תשמ"א-1981

תקנון המועצות המקומיות (יהודה והשומרון), תשמ"א-1981

מינוי מועצת מועצה מקומית גבעת זאב

1. בתוקף סמכותי לפי סעיף 3(א) לתקנון המועצות המקומיות (יהודה והשומרון) תשמ"א - 1981 (להלן התקנון) ולאחר שקיימתי התיעצות עם האנשים והגופים המיצגים לדעתי את תושבי המועצה המקומית גבעת זאב הנני ממנה בזאת את האנשים ששמותיהם מפורטים להלן כחברי המועצה המקומית:-

אשר קדוש

עמי בלום

אבנר חורי

2. בתוקף סמכותי לפי סעיף 3 (ב) לתקנון הנני ממנה בזאת את האנשים ששמותיהם מפורטים להלן כחברי מועצה נוספים:

גדעון הוכפלד

דני הוד

3. תחילת תקפו של מינוי זה ביום חתימתו.

שלמה עמר

ה מ מ ו נ ה

כ"ג באב התשמ"ג

2 באוגוסט 1983

צבא הגנה לישראל

צו בדבר ניהול מועצות מקומיות (יהודה והשומרון)

(מס' 892) - תשמ"א-1981

תקנון המועצות המקומיות (יהודה והשומרון), תשמ"א-1981

מינוי מועצת מועצה מקומית גבעת זאב

1. בתוקף סמכותי לפי סעיף 3(א) לתקנון המועצות המקומיות (יהודה והשומרון) תשמ"א - 1981 (להלן התקנון) ולאחר שקיימתי התיעצות עם האנשים והגופים המיצגים לדעתי את תושבי המועצה המקומית גבעת זאב הנני ממנה בזאת את האנשים ששמותיהם מפורטים להלן כחברי המועצה המקומית:-

אשר קדוש

עמי בלום

אבנר חורי

2. בתוקף סמכותי לפי סעיף 3 (ב) לתקנון הנני ממנה בזאת את האנשים ששמותיהם מפורטים להלן כחברי מועצה נוספים:

גדעון הוכפלד

דני הוד

3. תחילת תקפו של מינוי זה ביום חתימתו.

שלמה עמר

ה מ מ ו נ ה

כ"ג באב התשמ"ג

2 באוגוסט 1983

אזור יהודה והשומרון
היועץ המשפטי
(810)-
כ"א אב תשמ"ג
31 יולי 1983

חפוצת מ.

הנדון:- תקנות ברבר מועצות מקומיות (תיקון התוספת) (מס' 2) (יהודה והשומרון), התשמ"ג -1983.

1. מצ"ב התקנות שבנדון.

2. תקנות אלו מוסיפות את הישוב "גבעת זאב" כמועצה מקומית לתוספת לצו בדבר ניהול מועצות מקומיות (יהודה והשומרון) (מס' 892), התשמ"א- 1981.

יצחק אקסל, סא"ל
היועץ המשפטי

צו בדבר ניהול מועצות מקומיות (יהודה והשומרון) (מס' 892), התשמ"א-1981

תקנות בדבר מועצות מקומיות (תיקון התוספת) (מס' 2)

בתוקף סמכותי כמפקד כוחות צה"ל באזור ובהתאם לסעיף 3 לצו בדבר ניהול מועצות מקומיות (יהודה והשומרון) (מס' 892), התשמ"א - 1981 (להלן - הצו), הנני מורה לאמור:

תיקון התוספת

1. בתוספת לצו, בסופה יבוא:
"7. גבעת זאב."

תחילת תוקף

2. תחילתן של תקנות אלה ביום כ"ב באב התשמ"ג (1 באוגוסט 1983).

השם

3. תקנות אלה יקראו: "תקנות בדבר מועצות מקומיות (תיקון התוספת) (מס' 2) (יהודה והשומרון), התשמ"ג - 1983".

י"ט באב התשמ"ג

29 ביולי 1983

אורי אור, אלוף
מפקד כוחות צה"ל
באזור יהודה והשומרון