

# מדינת ישראל

משרד הממשלה

565

משרד  
אילון

מ.מ.א.ו.

אילון - אילון

אילון אילון

1.81 - 1.87

מחלקת אילון אילון

5-6 תיק מס' \_\_\_\_\_

שם תיק: אגף תכנון ובינוי ערים - ישובים בגולן -  
מפות ותכתובות

מזהה פיוז  
מזהה פריט: 000rx2b  
כתובת 1-18-5-120-2

גל-6/44965

תאריך הדפסה 10/04/2018



## 500 are unemployed in Beit She'an

BEIT SHE'AN. — More than 500 residents of this Jordan Valley town are out of work and most of them are either in their 20s or are recently discharged soldiers.

This was stated yesterday by Mapam Histadrut central committee member Arye Grossman, when he visited the town.

Grossman said it was sad that so many people may be forced to leave this town which had played such an

honourable role in the defence of the country and in the absorption of immigrants.

In addition to the fact that industry in the town is not expanding, there is also a shortage of housing for all economic groups.

Grossman called for immediate action by the appropriate Histadrut committee to investigate expanding industry in the town to create jobs for all the inhabitants.

Arafat's policies, particularly his recent rapprochement with Jordan.

Saudi Arabia's Crown Prince Abdallah arrived in Damascus on Saturday and was believed to be trying to bridge the gap between Arafat and Syria, but his efforts were believed fruitless.

Abdallah met with Syrian President Hafez Assad shortly after his arrival, but details of the talks were not revealed. (Reuter, AP)

parallel withdrawal of Syrian troops, but it did say that Lebanon has a plan for the complete and simultaneous withdrawal of all foreign forces from the country, including those of the PLO.

Syria has reportedly signalled its willingness to withdraw its 30,000 troops — provided that this does not pave the way for any Israeli political gains from its invasion of Lebanon last summer. Damascus

280, 291, 282, 270, 292, 297  
 283, 284, 278, 294, 297, 299  
 270, 270, 270, 270, 270, 270  
 283, 284, 278, 294, 297, 299  
 270, 270, 270, 270, 270, 270

1990 - 1978 (1981) (1981)  
 1981

15K 1981  
 1975-1990

	Per	Criv	Blap	
1981	59.5	53.8	197.6	1975
	62.0	58.0	212.8	1978
	72.0	64.0	247.0	1983
	88.0	73.0	303.0	1990
1981	16.8	15.2	53.0	1975
	18.2	15.9	56.8	78
	22.0	18.5	66.0	83
	28.0	22.0	82.0	90
1981	3.74	2.4	13.6	1975
	5.10	2.8	16.0	78
	6.4	3.4	18.5	83
	8.6	4.4	23.0	90
1981	22.3	15.8	25.5	1975
	27.5	17.6	28.2	78
	29.1	18.4	26.0	83
	30.7	21.0	28.0	90

Tzadik Morot - Principal, Tel Hai Elementary School  
in Kiryat Shmona (Resident of K.S.)

Eli Rhoda - Director, Division of Youth, Culture and  
Sport, Municipality of Kiryat Shmona  
(Resident of K.S.)

Dalia Shmush - Principal, Korjak Elementary School  
in Kiryat Shmona (Resident of  
K.S.)

Tzvi Tammet - Principal of Danziger High School  
in Kiryat Shmona, (Resident of  
K.S.)

Tzvi Vardi - Department of Information, Northern  
Region, Ministry of Education and  
Culture

2 Representatives from other 2 communities  
to be elected for one-year terms.

Tzadik Naor - Principal, Tel Hai Elementary School  
in Kiryat Shmona (Resident of K.S.)

Eli Rhoda - Director, Division of Youth, Culture and  
Sport, Municipality of Kiryat Shmona  
(Resident of K.S.)

Dalia Shemesh - Principal, Korzeak Elementary School  
in Kiryat Shmona (Resident of  
K.S.)

Tzvi Tzemeret - Principal of Danziger High School  
in Kiryat Shmona, (Resident of  
K.S.)

Tzvi Vardi - Department of Information, Northern  
Region, Ministry of Education and  
Culture

+ 2 Representatives from other 2 Community Centers  
to be elected for one-year terms.

BOARD OF DIRECTORS

Centers for Community and Neighborhood  
Renewal in Kiryat Shmona, Ltd.

David Hore - Director, Community Development Corporation of  
Kiryat Shmona, Chairman. (Resident of K.S.)

Menachem Amit - Psychologist, Director of Mental Health Center  
Kiryat Shmona (Resident of K.S.)

Moshe Ari - Northern Region Medical Community Center  
(Corporation of Israel)

Shem Tov Benjo - Director, Department of Social Services  
in Kiryat Shmona (Ministry of Social Services)

Anna Benyamini - Director, Project Renewal in Kiryat  
Shmona (Resident of K.S.)

Rabbi Tzviya Drori - Chief Rabbi of Kiryat Shmona  
Director of Yeshivat Heshar (Resident of K.S.)

Yehuda Eron - Director, Department of Culture, Northern  
Region, Ministry of Education and Culture

Asher Finyon - Director, Division of Education,  
Municipality of Kiryat Shmona (Resident of K.S.)

Moti Gantz - Department of Youth, Northern Region,  
Ministry of Education and Culture

Menachem Hife - Northern Regional Director, Jewish  
Agency

Yakov Klachov - Resident Representative, Director,  
Northern Region, Action Council

Naomi Miller - Attorney for Israel, Community  
Center Corporation

## BOARD of DIRECTORS,

Centers for Community and Neighborhood  
Renewal in Kiryat Shmona, Ltd.

- David More - Director, Community Development Corporation of Kiryat Shmona, Chairman. (Resident of K.S.)
- Menachem Amit - Psychologist, Director of Mental Health Center, Kiryat Shmona (Resident of K.S.)
- Moshe Ari - Northern Region "Modrich" Community Center Corporation of Israel
- Shem Tov Benjo - Director, Department of Social Services in Kiryat Shmona (Ministry of Social Services)
- Amnun Benyamini - Director, Project Renewal in Kiryat Shmona (Resident of K.S.)
- Rabbi Tsfonya Drori - Chief Rabbi of Kiryat Shmona, Director of Yeshivat Hesder (Resident of K.S.)
- Yehuda Evron - Director, Department of Culture, Northern Region, Ministry of Education and Culture
- Asher Finyan - Director, Division of Education, Municipality of Kiryat Shmona (Resident of K.S.)
- Moti Gantz - Department of Youth, Northern Region, Ministry of Education and Culture
- Menachem Hite - Northern Regional Director, Jewish Agency
- Yakov Kladnov - Resident Representative, (Director, Northern Region, Astrum [Building] Corp)
- Naomi Miller - Attorney for Israeli Community Center Corporation



Moshe Katzav, Ministry of Housing & Building

Representatives of Ministries of Health; Labor & Social Services; Education; Housing & Building; Interior; and Jewish Agency

Local Steering Committee

Local Officials

- Robert Reuven, Chairman
- Chairman of "called committee" (Mayor)
- Shem Tov Benjo, Director
- Office of Social Services
- Shimon Albar
- City Engineer
- Ami Segov, Director
- Community Centers in Kiryat Simona
- Asher Pinyan, Director
- Municipal Division of Education
- Amnon Benjamini
- Project Director, Project Renewal (Social Programs)
- Rahov Hazon, Director
- Physical Programs, Project Renewal

Government & Official Representatives

- Amnon Bohm } Ministry of Labor & Social Services
- Gadli Golan } Social Services
- Avraham Moyalem - Ministry of Education
- Robert Kidron - Ministry of Building & Housing
- Menahem Hite - Jewish Agency

Residents

- Shimon Pingel
- Nehemiah Michael
- Moshe Aharon
- Avraham Safti
- Motel Elimelech
- Yitzhak Kadosh
- David Malka
- Mike Naftali
- Aaron Levin
- Yosef Masuri

Dhprintzak

Eshkol

Gimmeli, Eilat

Daled

Standing Sub-Committees

Physical Renovation,  
Shimon Albar, Chairman

Education  
Asher Pinyan,  
Chairman

Health  
Roch Bar-Hava  
Chief Nurse  
Kipet Holim  
Chairman

Community & Youth  
Ami Segov, Chairman

Family Welfare  
Shem-Tov Benjo,  
Chairman

Employment  
Yitzhak Hava  
Director, Municipal  
Industrial Department  
Chairman

Pre-school Bd.  
Rami Katz,  
Pre-school  
psychologist  
Chairman

Neighborhood Committees

Shprintzak

Eshkol

Gimmeli & Rahov Eilat

Daled

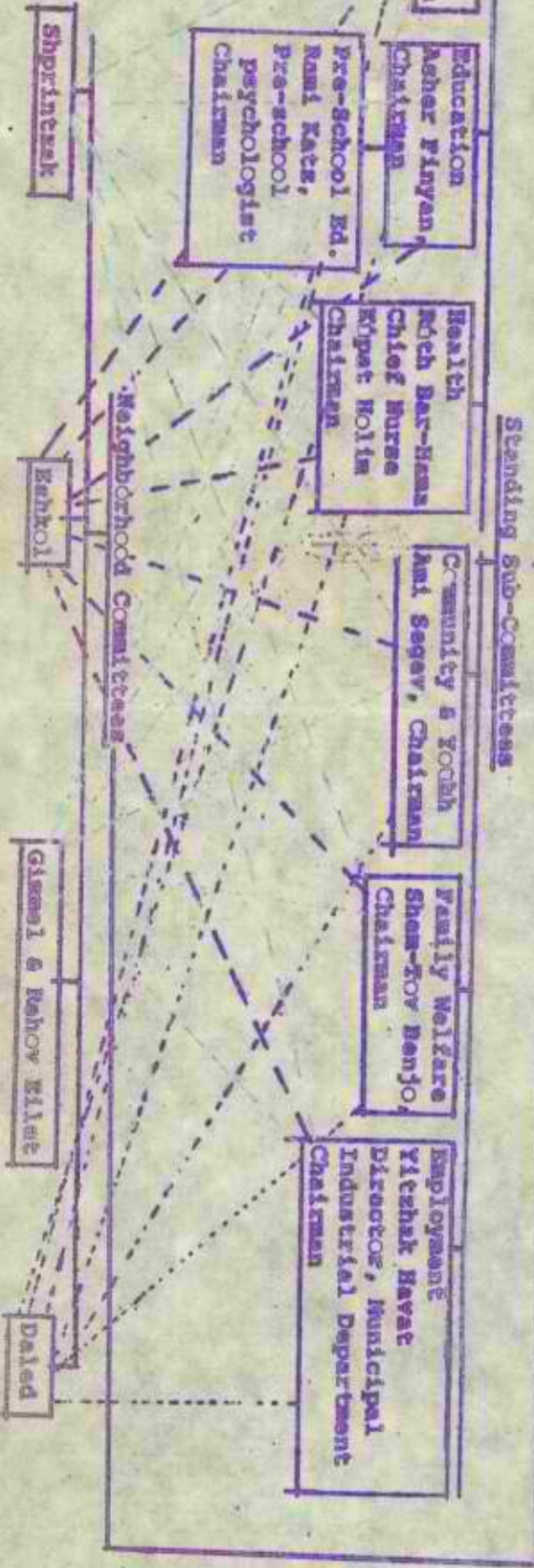



קצ"ח

- 1) 20% על המכירה - 10% על המכירה - 10% על המכירה
- 2) 30% על המכירה - 10% על המכירה - 10% על המכירה
- 3) 15% על המכירה - 10% על המכירה - 10% על המכירה
- 4) 10% על המכירה - 10% על המכירה - 10% על המכירה
- 5) 10% על המכירה - 10% על המכירה - 10% על המכירה
- 6) 10% על המכירה - 10% על המכירה - 10% על המכירה
- 7) 10% על המכירה - 10% על המכירה - 10% על המכירה
- 8) 10% על המכירה - 10% על המכירה - 10% על המכירה
- 9) 10% על המכירה - 10% על המכירה - 10% על המכירה
- 10) 10% על המכירה - 10% על המכירה - 10% על המכירה
- 11) 10% על המכירה - 10% על המכירה - 10% על המכירה
- 12) 10% על המכירה - 10% על המכירה - 10% על המכירה
- 13) 10% על המכירה - 10% על המכירה - 10% על המכירה
- 14) 10% על המכירה - 10% על המכירה - 10% על המכירה
- 15) 10% על המכירה - 10% על המכירה - 10% על המכירה
- 16) 10% על המכירה - 10% על המכירה - 10% על המכירה
- 17) 10% על המכירה - 10% על המכירה - 10% על המכירה
- 18) 10% על המכירה - 10% על המכירה - 10% על המכירה
- 19) 10% על המכירה - 10% על המכירה - 10% על המכירה
- 20) 10% על המכירה - 10% על המכירה - 10% על המכירה

אצילות דלמן - חצי קצרה

1. 29' שונית + קצרה - 10' - 15' אצילות קצרה

2. אצילות קצרה 30' א"י

3. שונית וקצרה - אצילות 100' א"י

4. אצילות קצרה - 500' אצילות

5. קצרה קצרה - 100' אצילות

6. 3' שונית - אצילות קצרה - אצילות קצרה

7. ה' אצילות - אצילות קצרה - אצילות קצרה

8. אצילות קצרה - אצילות קצרה - אצילות קצרה

9. אצילות קצרה - אצילות קצרה - אצילות קצרה

10. 500' אצילות - אצילות קצרה - אצילות קצרה

11. אצילות קצרה - אצילות קצרה - אצילות קצרה

12. אצילות קצרה - אצילות קצרה - אצילות קצרה

13. אצילות קצרה - אצילות קצרה - אצילות קצרה

14. אצילות קצרה - אצילות קצרה - אצילות קצרה

15. אצילות קצרה - אצילות קצרה - אצילות קצרה

16. אצילות קצרה - אצילות קצרה - אצילות קצרה

17. אצילות קצרה - אצילות קצרה - אצילות קצרה

18. אצילות קצרה - אצילות קצרה - אצילות קצרה

19. אצילות קצרה - אצילות קצרה - אצילות קצרה

20. אצילות קצרה - אצילות קצרה - אצילות קצרה

21. אצילות קצרה - אצילות קצרה - אצילות קצרה

22. אצילות קצרה - אצילות קצרה - אצילות קצרה

אצילות קצרה - אצילות קצרה - אצילות קצרה

אצילות קצרה - אצילות קצרה - אצילות קצרה





ARTISTS' COLONY · SAFAD קרית האמנים · צפת

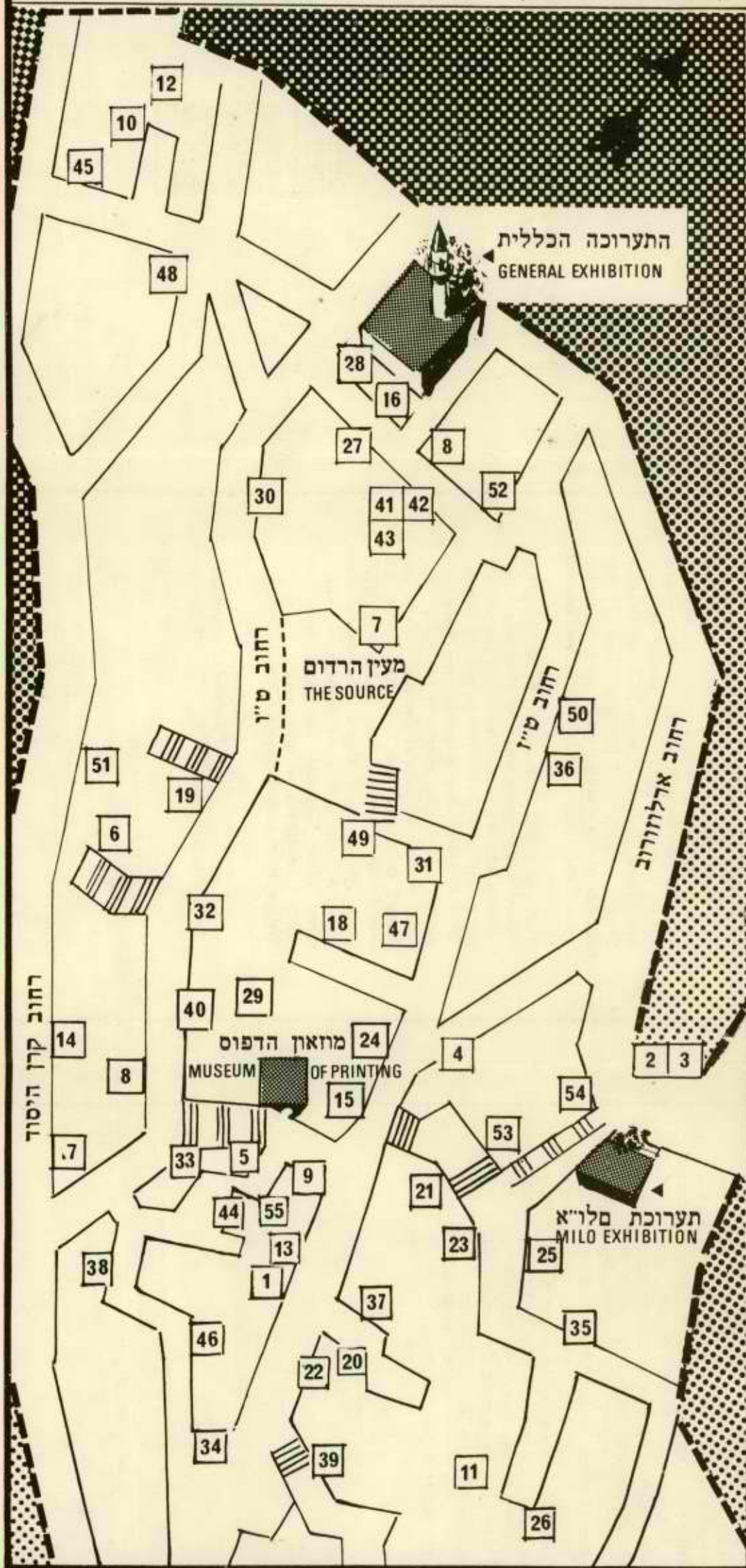

- |                         |              |     |
|-------------------------|--------------|-----|
| 1. M. Avniel            | מ. אבניאל    | .1  |
| 2. I. Awret             | א. אברט      | .2  |
| 3. A. Awret             | ע. אברט      | .3  |
| 4. Z. Odes-Stern        | ז. אודס-שטרן | .4  |
| 5. Allweil              | אלואיל       | .5  |
| 6. Vera A.              | ורה א.       | .6  |
| 7. A. Amir              | א. אמיר      | .7  |
| 8. I. Amitai            | י. אמתי      | .8  |
| 9. Z. Ehrman            | צ. ארמן      | .9  |
| 10. A. Bogen            | א. בוגן      | .10 |
| 11. R. Bazer            | ר. בזר       | .11 |
| 12. E. Belkine          | ג'. בלקין    | .12 |
| 13. M. Ben-Haim         | מ. בן-חיים   | .13 |
| 14. C. Brenner          | צ. ברנר      | .14 |
| 15. Gilboa              | גלבוה        | .15 |
| 16. A. Gileadi          | א. גלעדי     | .16 |
| 17. E. Gat              | א. גת        | .17 |
| 18. Sh. Holzman         | ש. הולצמן    | .18 |
| 19. M. Heidecker        | מ. היידקר    | .19 |
| 20. M. Hadgadya         | מ. חדגדיא    | .20 |
| 21. B. Tauber           | ב. טאובר     | .21 |
| 22. H. Teichman         | ה. טייכמן    | .22 |
| 23. M. Laufer           | מ. לאופר     | .23 |
| 24. Z. Livni            | צ. לבני      | .24 |
| 25. D. Labkovski        | ד. לבקובסקי  | .25 |
| 26. H. Levi             | ח. לוי       | .26 |
| 27. A. Lieblich         | א. ליבליך    | .27 |
| 28. E. Lifschitz        | א. ליפשץ     | .28 |
| 29. C. Lapidoth         | ק. לפידות    | .29 |
| 30. M. Megidon          | מ. מגידון    | .30 |
| 31. A. Medalie          | א. מדלי      | .31 |
| 32. J. Mitler           | ז'. מיטלר    | .32 |
| 33. Merzer              | מרזר         | .33 |
| 34. H. Nahor            | ח. נהור      | .34 |
| 35. A. Nahor            | ע. נהור      | .35 |
| 36. A. Priver           | א. פריבר     | .36 |
| 37. R. Ceqla            | ר. צגלה      | .37 |
| 38. M. Ziffer           | מ. ציפר      | .38 |
| 39. J. Kossonogi        | י. קוסטונגי  | .39 |
| 40. M. Kaplan           | מ. קפלן      | .40 |
| 41. Anne Treze          | אן טרז       | .41 |
| 42. N. Karczmar         | נ. קרצמר     | .42 |
| 43. S. Karczmar         | ש. קרצמר     | .43 |
| 44. M. Raviv            | מ. רביב      | .44 |
| 45. H. Rotenberg        | ה. רוטנברג   | .45 |
| 46. S. Russota          | ס. רוסוטה    | .46 |
| 47. S. Reis             | ס. רייס      | .47 |
| 48. V. Shaul            | ו. שאול      | .48 |
| 49. R. Schwimer         | ר. שוימר     | .49 |
| 50. Ch. Schwartz        | ח. שורץ      | .50 |
| 51. Z. Shilis (Shilath) | צ. שיליס     | .51 |
| 52. N. Schindler        | נ. שינדלר    | .52 |
| 53. N. Shemi            | נ. שמי       | .53 |
| 54. D. Sciaky           | ד. שקי       | .54 |
| 55. S. Tagger           | צ. תג'ר      | .55 |

אורח נכבד,

צפת היא לא רק חמדת נוף, אלא יחודה נובע גם מערכה ההיסטורית והתרבותית. בימי השלטון הרומי היתה צפת בסיס אסטרטגי חשוב.

בתקופת הצלבנים הויתה המצודה של צפת עיר מבצר חשובה.

במלחמת השחרור היתה צפת מנותקת. עמידתה ושיחרורה על ידי מוג'יבה ועל ידי לוחמי ה"פלמ"ח, נרשם כאחד הנסים של קוממויות העם בישראל.

לשיא זוהרה הגיעה צפת במאה ה-16, כאשר מגורשי ספרד מצאו בה מקלט מן הדיפויות ובנו כאן את המרכז הרוחני הגדול.

האר"י הקדוש ביסס בה את תורת הקבלה, אשר הקרינה אורותיה לכל תפוצות הגולה, ר' יוסף קארו חיבר את "השולחן ערוך", ר' שלמה אלקבץ כתב את "לכה דודי" — וכיום צפת המתחדשת ליד שכונותיה, הינה כבירת הגליל.

הנך מבקר בקרית האמנים אשר בה התישבו עשרות ציירים ופסלים, בחפשים את ההשראה ליצירתם בנוף שובה הלב של עיר קסומה זו על סמטאותיה, לפניך רשימה של חברי אגודת קרית האמנים וגם מפה אשר תסייע בידך להתמצא בין הגלריות השונות. על דף ההסבר תמצא גם את סמל הקריה, אותו הפגוש בפתח אותו הגלריות, אשר אמניהם חברי האגודה. לרשותך שתי תערוכות כלליות, בהן מרוכזות עבודותיהם של חברי הקריה. (התערוכה הכללית ותערוכת "מלו"א" — ראה מפה.) נאחל לך הנאה מרובה מבקורך.

יער קרית האמנים  
עיריית צפת

DEAR VISITOR,

Zefat is not only famous for her delightful scenery: Zefat has an unique history and cultural heritage.

Under Rome, Zefat was an important strategic base; the Crusaders fortified the Citadel; and in the War of Independence Zefat was besieged and cut off; the stand of its handful of defenders and its liberation by the Palmach is one of the miracles of the rebirth of Israel.

Zefat's greatest splendour was in the 16th century. Exiled Jews of Spain found shelter here from persecution and founded a great spiritual centre: The Holy Ari taught the Kabala which in this person reached its ultimate mystical heights; Rabbi Joseph Caro compiled the "Shulchan Aruch" and Rabbi Shlomo Alkabetz wrote "Lecha Dodi". Zefat's renewal as the capital of the Galilee is to be seen in its new Residential areas and development projects.

You are about to visit the Artists' Quarter in which many painters and sculptors have settled, seeking inspiration from the scenic panorama of this magic city and its alleys. To find your way amongst the galleries please peruse the map and the list of the members of the Zefat Artists' Colony at whose door you will find the symbol of the Artists' Quarter. Two General Exhibitions are at your disposal in which the collected works of the members are exhibited (The General Exhibition and the "Milo" Exhibition — see map). We wish you an enjoyable stay!

Zefat Municipality

Artists' Committee

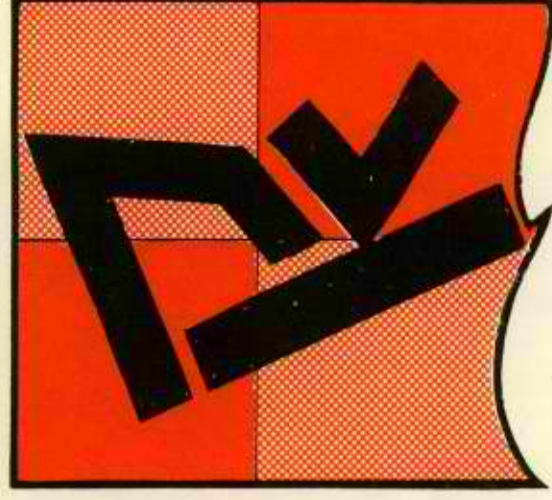

# קרית האמנים • צפת

## ARTISTS' COLONY • SAFAD



צפת

עיריית



צבת

פיר

200-250 - new families / yr.  
 Wadi - Chamun - 120 - I  
 Maara' Ba Du  
 Ronat Razim  
 Zu Attiba

ז'יות ריקות 'אמת וקטנות, סוס' אחרון.  
 'א ז'יו למסרה, לא פרק' אחר, ז'יור מן ארבע  
 ארביה, וקולן - חלק.

1. ארבעה ז'יות, 300-400 מופלגין כר 3 ז'יות.
2. ארבעה ז'יות - ז'יות אחר - 120 ז'יות. 'א כר ארבעה ז'יות.
3. הזבה ארבעה ז'יות, 300-400 ז'יות, 100-150 ז'יות, 300 ז'יות (אז 300 ז'יות) + ארבעה ז'יות (30) תאשית'ית. 100-150 ז'יות, ארבעה ז'יות, 300 ז'יות.
4. ז'יות חול'ין - 600 ז'יות.
5. ~~ז'יות חול'ין - 600 ז'יות.~~
6. אחר ז'יות - 600 ז'יות, אחר ז'יות, אחר ז'יות.
7. ז'יות חול'ין - 600 ז'יות, אחר ז'יות, אחר ז'יות.

8. אונז' זרעס'תה - קרית אבנא.

9. געב'ה (אל'ת) 100 אונז'ן.

10. זע' 'מק'בוע' סומען ווערן געגעבן און גע'הט.

11. לאונזן זע' גע'ת.

הע'ר אבטור

**אנ'ן הסכמה** - זע' ווע'ן זע' אונט, מערק דע'ן  
זע'ן גע'הט אונט. סע'ן אונט אונט, אונט אונט אונט.

2. אונט - לא אונט.

3. דע'הט אונט אונט אונט אונט אונט אונט.

4. כ' 20% אונט אונט אונט אונט אונט אונט.

5. פ'קוז אונט אונט אונט אונט אונט אונט.

6. קר'ת דע'ן - קר'ת אונט אונט אונט אונט אונט.

7. כ' 20% אונט אונט אונט אונט אונט אונט.

8. אונט אונט אונט אונט אונט אונט אונט.

9. קר'ת אונט אונט אונט אונט אונט אונט.

10. אונט אונט אונט אונט אונט אונט אונט.

11. אונט אונט אונט אונט אונט אונט אונט.

12. אונט אונט אונט אונט אונט אונט אונט.

- ① הכל תנתי - תנתי - תנתי + תנתי + תנתי +
- ② 3 תנתי - תנתי + תנתי + תנתי + תנתי +
- ③ תנתי - תנתי + תנתי + תנתי + תנתי +

- ④ תנתי תנתי - תנתי + תנתי + תנתי +
- ⑤ תנתי תנתי - תנתי + תנתי + תנתי +
- ⑥ תנתי תנתי - תנתי + תנתי + תנתי +
- ⑦ תנתי תנתי - תנתי + תנתי + תנתי +

- ⑧ תנתי תנתי - תנתי + תנתי + תנתי +
- ⑨ תנתי תנתי - תנתי + תנתי + תנתי +

תנתי תנתי - תנתי + תנתי + תנתי +

Amal High School	E/1
Amphitheatre	M/6 - 7
Bet Ya'akov School	H/6
Bet Ya'akov School	D/5
City Hall	B - C/6
"Egged" Central Bus Station	F/5
Government Offices	C/2
Hamme Teverya (Tiberias Hot Springs)	M - N/7
Recreational & Therapeutic Centre	M - N/7
Heichal Hador	B/1
Histadrut House	D/6
Kipat Holim	B/2
Kipat Holim Rest House	A/6
Magen David Adomi Station	E/6
Main Post Office	F/6
Municipal Museum	G/7
National Insurance Office	E/6
Police	C/2
Ramat Kinneret High School	C/1 - 2
Schweitzer House	A/3
Scottish Hospice & Library	F/7
Soldiers' House	E/6
Tachkemoni School	C/7 - 4
Tourist Information Office	F/6
Town Major	D/6
Welfare Office	E/6
Wizo	D/5
Yad Shitrit, Community Ctr. (under construction)	B/4

<b>JEWISH RELIGIOUS INSTITUTIONS</b>	
Chief Rabbinate	G/6
Great Synagogue	C/2
Gur Arye Synagogue	D/6
Karlin Synagogue	C/5
Magen Avraham Synagogue	H/6
Mishkan Kaliv	B/5
Ohel Ya'akov	B/5
Or Torah	C/5
Rambam Synagogue	G/7
Senior Synagogue	F/7

<b>CHURCHES AND MOSQUES</b>	
Great Mosque	F/7
Greek Orthodox Monastery	G/7
Scottish Church	F/7
St. Peter's Church	F/7
YMCA Centre	A/5

<b>MISCELLANEOUS</b>	
Artists' Galleries	E/6
Avin Cinema	B/4
Christian Cemetery	E/6
Elitshva Cinema	B/4
Galilee Tours	F/6
Gil Cinema	F/6
Hayim Park	B/4
Jewish Cemetery	H/7
Kaminer's Gallery	C/3
Moslem Cemetery	I/6
Municipal Stadium	B/1
New Market	G/6
Shim'on Park	F/6
Tirat Ha'Agam	F/6
Hostel & Gallery	G/7
Yitzhak Park	C/4

<b>PLACES OF INTEREST</b>	
Berenice's Aqueduct Remains	M/6
Crusaders' Castle Remains	E/6 - 7
Hammat Synagogue Mosaics	N/7 - 8
Rabbi Akiva's Tomb	F/3
Rabbi Hilya's Tomb	M/6
Rabbi Kahana's Tomb	N/7
R. Meir Ba'al HaNess' Tomb	E/5 - 6
Rambam's Tomb	E/5 - 6

**YAM KINNERET (THE SEA OF GALILEE)**

Blue Beach	D/7
Fishermen's Anchorage	B/7
Gay Beach	I/7
Kinneret Sailing Co. Ltd.	G/6 - 7
Lido Beach	E/7
Municipal Beach	I/7
Quiet Beach	D/7
Ron Beach	C/7
Sea Scouts	H/7
Sironit Beach	I/7

Copyright © 1978 by Amis Publishing, Tel Aviv, 5 Engal St., Tel. 819942  
 Editors: S. Bialystok, Eitan Weiss. Design: Ada Sahan.  
 Printed in Israel by Joseph Press Ltd., Givatayim, 13 Aluf Sade Rd., Tel. 792383

**TEVERYA**

In the year 18 C.E. Herod Antipas, son of Herod the Great, built a new city in the Hellenistic style over the ruins of biblical Rakkat, north of the town of Hammat, on the western shore of the beautiful Sea of Galilee, some 200 metres below the level of the Mediterranean Sea. He named it Tiberias, in honour of Tiberius, the Emperor of Rome. At first the Jews refused to live there, but after the destruction of Jerusalem it became a centre of Jewish cultural and spiritual activity. Here the Sanhedrin met, renowned rabbis, sages and scholars lived, the Mishna and the Jerusalem Talmud were completed, and the Massoretic text vocalized. Teverya won recognition as one of the country's four Holy Cities.

Under the oppressive Byzantine rule, and later under Arab dominion, the Jewish population of Teverya dwindled, and in the Middle Ages wars and earthquakes led to the utter destruction of the town. It lay waste until the Sultan Suleiman the Magnificent gave the city to Don Joseph Nassi in the 16th century. He restored the Jewish community, introduced industry, and Teverya flourished for a hundred years, when it was again devastated. It revived in the 18th century when it was resettled by a group of Hassidic Jews and since then it has, with some interruptions, thrived and grown into a prosperous town.

**"HAMME TEVERYA" (TIBERIAS HOT SPRINGS)**

Teverya was already famous in antiquity for its healing springs, as evidenced by numerous literary references and by the Roman coin struck in 110C.E. with the effigy of Hygieia, goddess of health. In recent times a modern spa has been constructed at the springs whose curative and rejuvenating powers are among the highest in the world, especially for rheumatic ailments and nervous disorders. The installations include a series of public pools and private baths, Piloma mud treatment rooms, a physiotherapy department, laboratories and clinics. The Young Tiberias Hot Springs, a most sophisticated recreational and therapeutic centre, includes two mineral swimming pools, a physiotherapy wing, and other tourist facilities.

Teverya is a popular winter resort and an attractive holiday centre, thanks to its mild and sunny climate, many antiquities and archaeological sites, panoramic landscapes and fine hotels.

Blue Beach	D/7
Galei Gil Café Restaurant	F/7
Gay Beach	I/7
HaBayit (Chinese)	E/7
HaYam Café Restaurant	F/7
Lido	E/7
Mitzpor	A/1
Not Kinneret	F/7
Quiet Beach	D/7
Ron Beach	E/7
Shells Beach	C/7
Sironit	I/7
Young Tiberias Hot Springs	N/7

<b>Not yet graded:</b>	
Dany	Tel. 20181 A/3
Ron Beach	Tel. 91350 C/7
<b>Under construction:</b>	
HaGalil	C/4
Romano Grand	E/7

<b>STREET INDEX</b>			
Ahad Ha'Am	A/4 - B/5	HaTzanhanim	D/6
Ahva	H - I/6	Herzl Blvd.	B/5
Atzma'ut Squares	F/6	Jabotinsky	C/5
Bar Giora	D/5	Kaplan, Eliezer	H/7 - O/8
Bar Kochba	B - D/1	Kaplansky	A/3 - B/2
Bialik	B/4 - C/3	Kich	C/6
Brenner	C/3 - 4	Kishon	G/6 - 7
Bruria	C/4	Keren Kayemet Blvd.	A/2 - 3
Dehan, Shim'on	A/4 - B/3	K. K. L.	A/2 - 3
Derech HaNitzachon	A/1 - B/3	Naiberg	B/3 - 4
Derech Ha'Yam *	F - G/7	Ohel Ya'akov	B/5 - C/4
Don Yossef	C/5 - 6	Palmah	C - E/6
Donna Grazia	D/7 - F/6	Pica	C/4 - D/5
Dov Hoz	A/3 - B/2	Rachel	C/4
Elai	F/6	Ramat Kinneret	D/4
Elhadef	C/4 - F/6	Rashi	C/3 - 4
Gedud Barak Road	A/5 - F/7	Shitrit	D/1 - 2
Gilboa	F/6	Shlomo HaMelech	B - C/2
Golani	D/6	Tabot	G - H/6
Gojomb, Elyahu	A/3 - B/2	Tabur Ha'Aretz	C - D/5
Gordon	A/3 - B/2	Tel Hay	D/5 - 6
Gush Ezyon	C/5 - D/6	Trumpeldor	B/3 - C/2
HaAmakim	E/4 - F/5	Uashikin	C/3
HaBanim	F - N/6	Werner	C/4 - 5
HaGalil	F - H/6	Yarden	F/5 - 7
HaHashmona'im	B - D/2	Yarkon	F/7 - G/6
HaMeginim	B/5 - D/6	Yehuda Halevi	D - G/5
HaNoter	H/6	Yehuda HaNassi	B/3 - D/4
HaShiloah	F/5	Yitzhak Sade	A/3
HaShoftim	B - C/1	Yohanan Ben Zakkay	E/4 - F/6
HaShomer	A - B/3	Zeidel	B/4
HaTana'im	E/6	Zippori	E/5

**Tourist Information Offices**

<b>Tiberias (Teverya), Rehov Elhadef 8 Tel. 067-20992</b>	
* Akko (Acre), Municipality Bldg.	Tel. 04-910251
Allenby Bridge	Tel. 02-922531
* Arad, Commercial Centre	Tel. 057-98144
Ashqelon, Commercial Ctr., Afridar	Tel. 051-32412
Bat Yam, Municipality Information Office	Tel. 03-889766
Be'er Sheva, Rehov Herzl 118	Tel. 057-35771
Ben Gurion Airport, Lod	Tel. 03-971485/7, 03-971281
* Bethlehem (Bet Lehem), Manger Sq.	Tel. 02-742591
Eilat, Rechter Commercial Centre	Tel. 059-2268
Haifa (Hefa):	
Town: Rehov Herzl 18	Tel. 04-666521
Port: Shed No 12	Tel. 04-663988
Jerusalem (Yerushalayim)	
Rehov Hamelekh George 24	Tel. 02-241281/2
* Jaffa Gate	Tel. 02-282295/6
* Nahariyya, Egged Bus Station, Sederot Ga'aton	Tel. 04-922126
Nazareth (Nazarat), Rehov Casanova	Tel. 065-73003
Netanya, Kikar Ha'atzma'ut	Tel. 053-27286
Tel Aviv, Rehov Mendele 7	Tel. 03-223266/7
Zefat (Safed), Municipality Bldg.	Tel. 067-30633

Note: Rehov = Street  
 Kikar = Square  
 Sederot = Boulevard

\* In cooperation with the local municipality

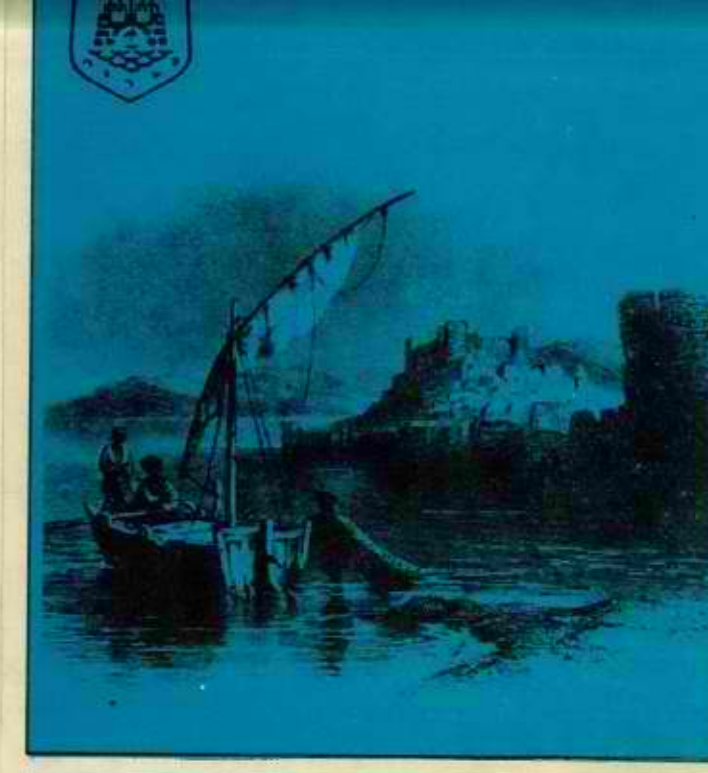

<b>Camping Sites</b>		
En Gev	Post En Gev	Tel. (067)50167
HaOn	Emeq HaYarden M.P.	Tel. (067)50444
Kefar Hittim	Galil Tahton M.P.	Tel. (067)92921
Ma'agan	Emeq HaYarden M.P.	Tel. (067)50360
<b>Youth Hostels</b>		
Kare Deshe (Tabgha)	Korazim M.P.	Tel. (067)20601
Portiyya	P.O.B. 232, Teverya	Tel. (067)50050
Rosh Pinna		Tel. (067)37086
Teverya	P.O.B. 81, Teverya	Tel. (067)21775

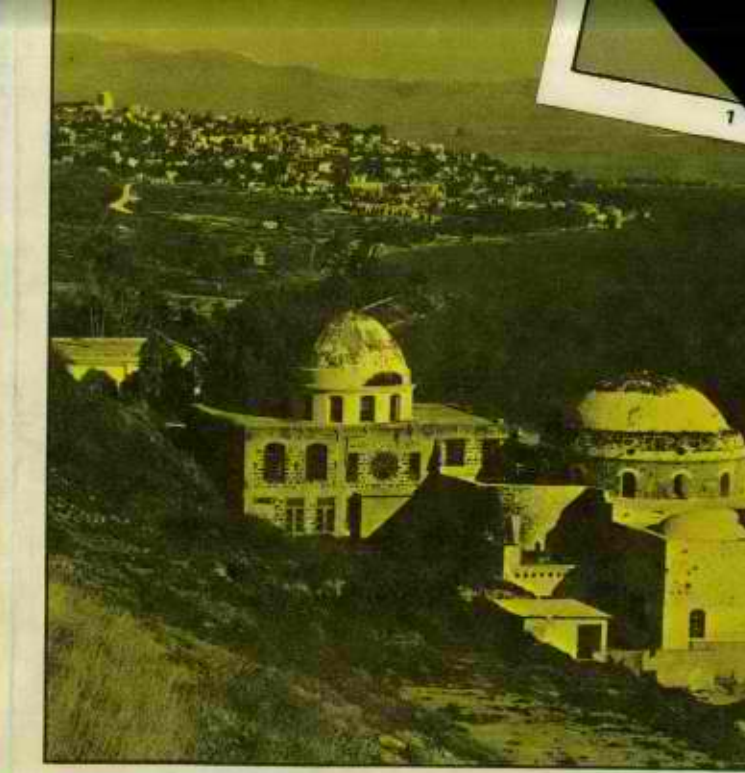

**PICTORIAL MAP OF TEVERYA (TIBERIAS)**

With the Compliments of  
**THE ISRAEL TOURISM ADMINISTRATION**  
 (Ministry of Industry, Trade & Tourism)

**ENVIRONS OF TEVERYA**

The beautiful countryside around Teverya has many points of pilgrimage, historical interest, and touring and camping attraction.

From Teverya a road leads north along the seashore, passing Mount Arbel, a steep cliff in whose caves Jewish Zealots used to hide in Herodian times, and beyond them to the west the Horns of Hittim, formed by volcanic activity, near where Saladin vanquished the Crusaders. North of Arbel is the village of Migdal, near the site of the ancient Roman fortress town of Magdala, the home of Mary Magdalene, from whom Jesus cast out the "seven demons". It lies in the fertile Plain of Ginossar which lends its name to the pleasant kibbutz operating a resort hotel at the water's edge.

The road continues northward to Korazim, where the black basalt relics of a third century synagogue may be seen. Farther along, at the foot of the eastern ridge of the Upper Galilee mountains is the site of biblical Hazor, a Canaanite city state, destroyed by Joshua. It became one of Solomon's chariot cities. Excavations have brought to light numerous works of art and relics of a fortress, tower and dwellings. The road continues northward as far as Metulla, near the Lebanese border.

South of Hazor the road forks off westward to Rosh Pinna, one of the earliest modern Jewish villages, and then it climbs steadily upwards to Zefat (Safed), the city of the Kabbalah, and now a favourite summer resort. West of Zefat is Mount Meron, at the foot of which is the shrine of Rabbi Shim'on Bar-Yohay and other sages.

Another road leads southwestward out of Teverya towards Nazerat (Nazareth), the boyhood home of Jesus.

South of Teverya the coastal road passes by the Hot Springs and Hammat National Park, with the beautiful mosaic floor of an ancient synagogue. At the outlet of the Jordan River, at the southern end of the Sea of Galilee, are the kibbutzim of Kinneret and Deganya, and the Jordan Valley begins, dotted with Jewish settlements. Overlooking the Jordan River where it joins the Yarmuk are the ruins of the Crusader fortress of Belvoir, captured by Saladin after bitter fighting.

**YAM KINNERET (THE SEA OF GALILEE)**

The harp-shaped Sea of Galilee, also known as Kinneret, or Lake Tiberias, is a serenely beautiful sweet-water lake framed by mountains. The River Jordan flows through it from the north towards the Dead Sea. Fishing trawlers and brightly coloured sail boats ply its waters, and a modern excursion ferry service connects Teverya with En Gev on the opposite shore.

At the northern end of the Sea is Tabgha, the traditional site of the Multiplication of the Loaves and Fishes, where a Benedictine monastery now stands. Nearby is Capernaum (Kefar Nahum), once an important city in Jesus' times, now the site of the beautiful ruins of an ancient synagogue. Above them rises the Mount of Beatitudes where, according to tradition, Jesus preached the Sermon on the Mount. On the northeastern corner of the Sea is Bethsaida, a fishing village where the Apostles Peter, Andrew and Philip lived, and where Jesus healed a blind man.









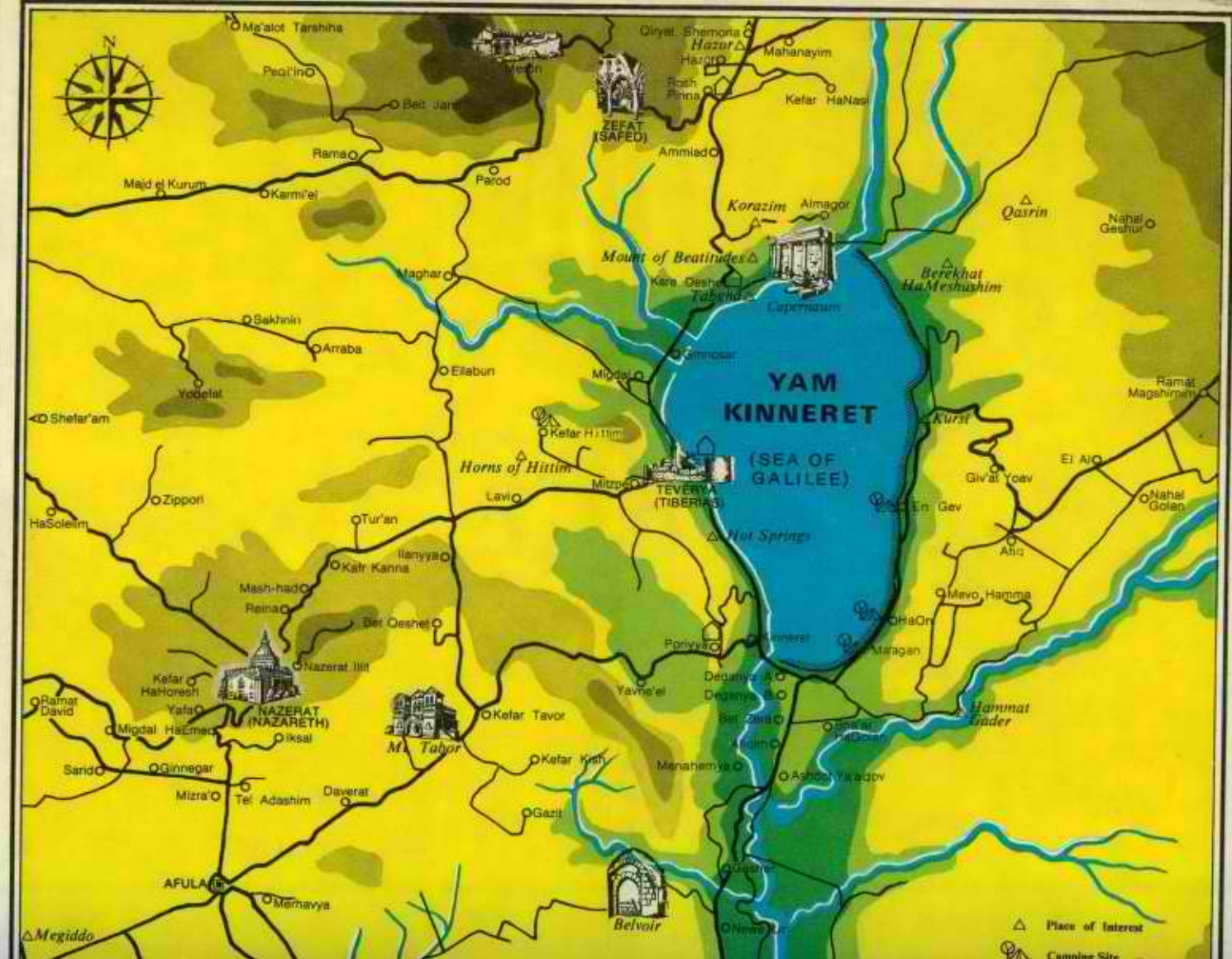

On the western shore of the Sea, in and around Teverya, are many Jewish shrines, among them the Tomb of Maimonides, the great twelfth century philosopher. Near it are the tombs of Rabbi Yohanan ben Zakkay and his disciples. Rabbi Akiva is buried on a hillside not far off. South of Teverya, just before the road reaches the Hot Springs, two cupolas mark the tomb of Rabbi Me'ir Ba'al HaNess.

Across the bridge over the Jordan on the southwestern shore there is a mound named Bet Yerah ("House of the Moon"), in whose grounds a cultural centre called Oholo now stands. Nearby, archaeologists have excavated a second century synagogue, a fourth century Roman bath, and a sixth century Byzantine church.

On the eastern shore, across the water from the boat pier at Teverya and its lakeside cafes, is the fishermen's kibbutz En Gev, renowned for its annual spring music festivals. Beyond it rises Mount Sussita with the ruins of Hippos, one of the Greek Decapolis cities which later took part in the revolt against the Romans.

South-east of the Lake is Hammat Gader, another ancient spa, which is now a national park with an outdoor mineral water swimming pool, picnic grounds and antiquities.



-  Gallery
-  Hotel
-  Restaurant
-  School
-  Church
-  Public Institution
-  Synagogue
-  Tourist Information Office
-  Kupat Holim Branch
-  Petrol Station

THE ISRAEL TOURISM ADMINISTRATION  
(Ministry of Industry, Trade & Tourism)

# PICTORIAL MAP OF TIBERIA (TIBERIAS)



This map consists of two parts. The upper part shows Tiberias and the lower part - the area of ancient Hammat and the Hot Springs. The space between the northern and southern parts represents a distance of 1 km.



# צפת וסביבותיה



צפת - מבט כללי

צפת, בירת הגליל העליון, הינה הגבוהה בערי הארץ (845 מ' מעל פני הים). צפת וחר כנען הינם מקום נופש אידיאלי למטיילים, גופשים וחובבי אמנות. מהעיר ומהר כנען נשקפים מראות נוף מקסימים - הרי הגליל העליון, הכנרת וסביבתה. העיר עצמה יפה ומעניינת לא פחות מהנוף הנשקף ממנה בצפת משמשים זה כבד זה הוד קדומים של העיר העתיקה כבד עיר שוקקת חיים, גן המצודה, מצודת הצלבנים וקרית הציירים. בקרית הציירים מתקיימות תערוכות קבועות של ציירים ואמנים, גלריות ומוזיאונים לדפוס ולאמנויות. בצפת, עיר הקבלה העתיקה, כתי כנסת עתיקים של הארץ וגדולי ישראל. מאז ישבו בצפת, מצאו בה משוררים, ציירים ואמנים אחרים מקור השראה בלתי נדלה ואורה מיוחדת המקסימה וסוחפת כל מבקר בעיר. צפת זכתה למרסום בינלאומי בשל האורה וטיב האירות, בהם זוכים הגופשים והתיירים לאלפיהם. כתי-המלך ידועים בשרותם הטוב וביחסם הלבבי לגופשים.

בריכת השחיה



נוסף על שמע המראות והנופים, העתיקות ואחרי התיירות, מהם אפשר להנות בעיר עצמה, מהווה צפת כבירת הגליל העליון, מרכז ובסיס לסיורים לכנרת, לטבריה ולכפר נחום, לשפך הירדן, להר האושר, לכפר קנה ולנצרת - מקומות הקדושים לנצרות, להרי הגולן, להרי הגליל העליון ולקבוצים הרבים שבסביבה. שמע של חוויות וסיורים, בעיר מעניינת, נעימה ורב-מסתורין, מצפים לך בכואך לצפת ולהר כנען.

מבט אל הכנרת



## שרותים עירוניים

עיריית צפת דאגה להעניק את מירב השרותים ואפשרויות הביילוי לנוחיותו ולהנאתו של החייר והנופש. בצפת תחנת אוטובוסים מרכזית, תחנת מוניות בין-עירונית ושדה-העופה, הנמצא במחניים כמרחק 15 דקות נסיעה מהעיר. נוסף על כך, פועלת בעיר לשכת מדיעין ותיירות, הערוכה לייעץ ולעזור לתייר בכל בעיה. לנוחות הגופשים בצפת, קיימים בעיר בית-דואר מרכזי, כמה וכמה סניפי בנקים וכן חברה להשכרת רכב.

צפת מציעה לך מגוון של מקומות שעשועים וביילוי - בריכת שחיה עירונית, כתי-קפה, כתי קולנוע, ערבי מולקלור, פסטיבל מחול וזמר חסידי, קונצרטים של מוסיקה קאמרית, חוות סוסים הנמצאת כמרחק 10 דקות נסיעה מהעיר ותניונים לפיקניקים ביערות המקיפים את צפת.

רובע האמנים



## מפתח למקומות הבאים:



חיפה - 67 ק"מ  
נצרת - 61 ק"מ  
עכו - 53 ק"מ  
הר חרמון - 52 ק"מ  
טבריה - 32 ק"מ  
רמת הגולן - 32 ק"מ  
כפר נחום - 16 ק"מ  
הר מירון - 10 ק"מ



# צפת

מומלצים ע"י  
משרד התיירות

# בתי מלון



★★★★  
**מוטל צפת**

הר כנען,  
ת.ד. 41,  
טל. 067-30914/5

★★★★  
**רימונים**



רוכע האמנים,  
טל. 067-30665/6

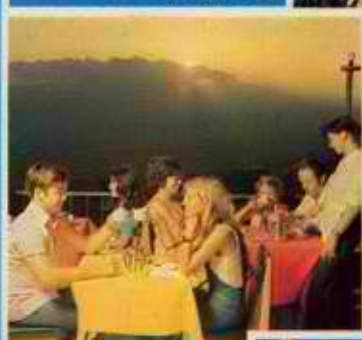

★★★★  
**דוד**

הר כנען,  
טל. 067-30062/30662

★★★★  
**מרכזי**



רח' ירושלים  
טל. 067-30015  
טל. 067-31015



★★★★  
**נוף הגליל**

הר כנען,  
טל. 067-31595/30880



★★★  
**פסגה**

הר כנען,  
טל. 067-32044

★★★★  
**חון**



גן מצודה  
טל. 067-30478/31288



★★★★  
**רוקנשטין**

הר כנען,  
טל. 067-30060

★★★★  
**תל אביב**



רח' ירושלים  
טל. 067-31321/32382



★★  
**הרצליה**

רח' ירושלים  
טל. 067-30007

# מפת צפת

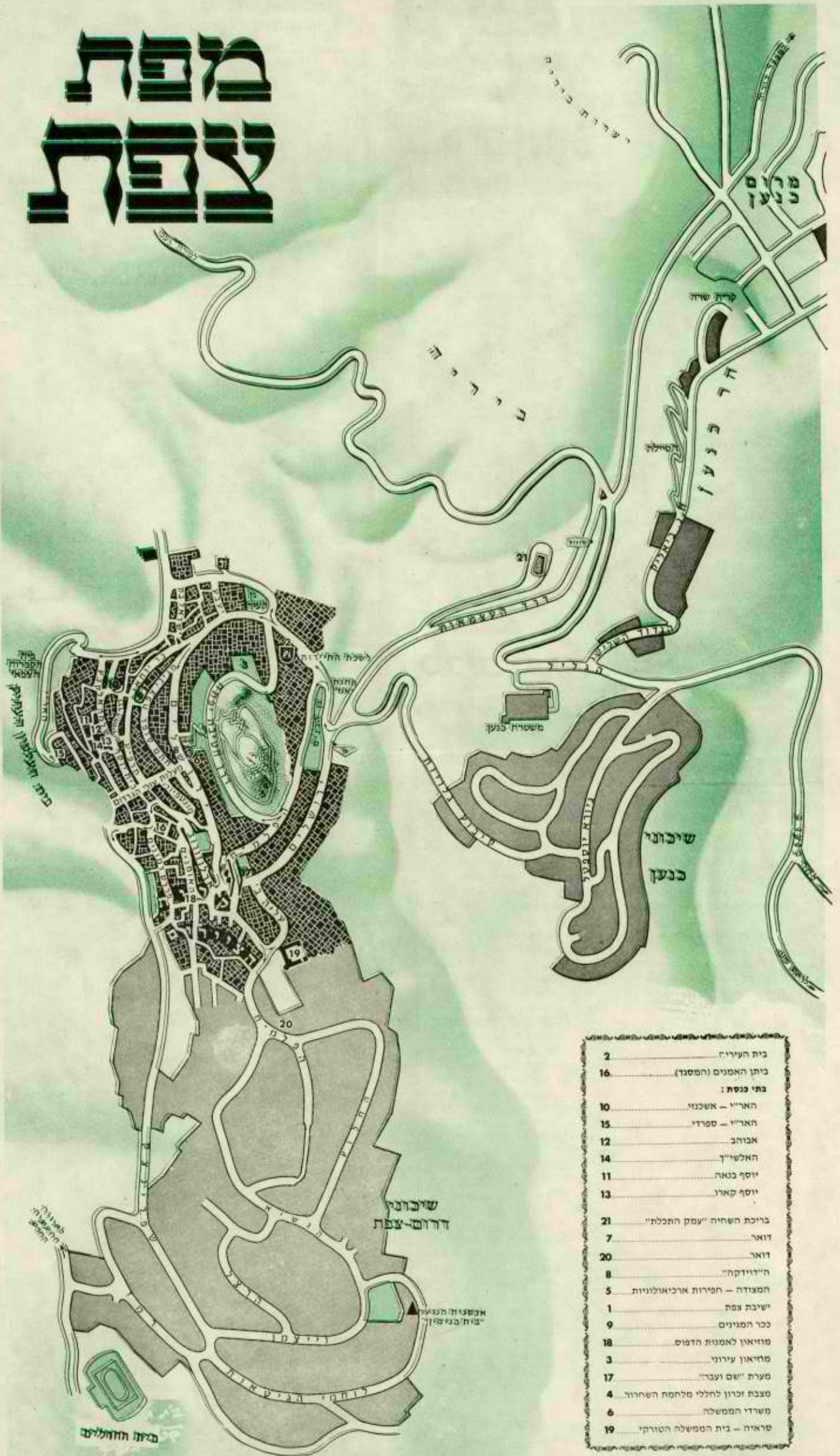

- |                   |                               |
|-------------------|-------------------------------|
| 2                 | בית העירייה                   |
| 16                | ביתן האמנים (המסגד)           |
| <b>בתי כנסת :</b> |                               |
| 10                | האר"י - אשכנזי                |
| 15                | האר"י - ספרדי                 |
| 12                | אבוהב                         |
| 14                | האלשי"ך                       |
| 11                | יוסף בנאה                     |
| 13                | יוסף קארן                     |
| 21                | בריכת השחיה "עמק המכלת"       |
| 7                 | דואר                          |
| 20                | דואר                          |
| 8                 | "הירודקה"                     |
| 5                 | המצודה - חפירות ארכיאולוגיות  |
| 1                 | ישיבת צפת                     |
| 9                 | כפר המגנים                    |
| 18                | מוזיאון לאמנות הדפוס          |
| 3                 | מוזיאון עירוני                |
| 17                | מערת "שם ועבר"                |
| 4                 | מצבת זכרון לחללי מלחמת השחרור |
| 6                 | משרדי הממשלה                  |
| 19                | סראיה - בית הממשלה הטורקי     |



# מפת צפת

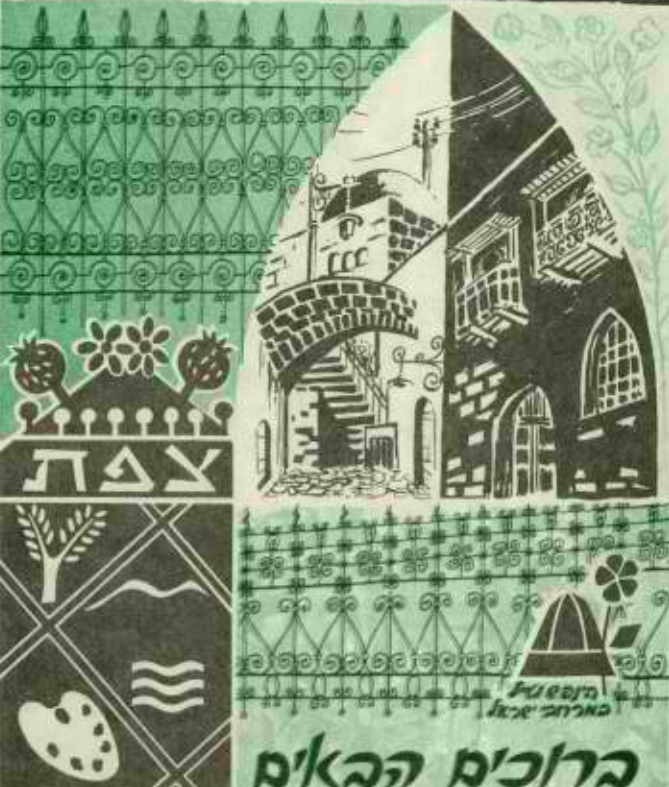

## באורים האים

עיריית צפת והלשכה לעירוד תיירות-פנים, משרד התיירות

### בתי המלון הפנסיונים ובתי הבראה בצפת

שם	כתובת	טלפון
פנסיון עיריית צפת	רח' ירדן 23	30000
פנסיון בית המלך	רח' ירדן 23	30001
פנסיון בית המלך	רח' ירדן 23	30002
פנסיון בית המלך	רח' ירדן 23	30003
פנסיון בית המלך	רח' ירדן 23	30004
פנסיון בית המלך	רח' ירדן 23	30005
פנסיון בית המלך	רח' ירדן 23	30006
פנסיון בית המלך	רח' ירדן 23	30007
פנסיון בית המלך	רח' ירדן 23	30008
פנסיון בית המלך	רח' ירדן 23	30009
פנסיון בית המלך	רח' ירדן 23	30010
פנסיון בית המלך	רח' ירדן 23	30011
פנסיון בית המלך	רח' ירדן 23	30012
פנסיון בית המלך	רח' ירדן 23	30013
פנסיון בית המלך	רח' ירדן 23	30014
פנסיון בית המלך	רח' ירדן 23	30015
פנסיון בית המלך	רח' ירדן 23	30016
פנסיון בית המלך	רח' ירדן 23	30017
פנסיון בית המלך	רח' ירדן 23	30018
פנסיון בית המלך	רח' ירדן 23	30019
פנסיון בית המלך	רח' ירדן 23	30020

הקידומת למספרי הטלפון בצפת-067



### הבנקים בצפת

\* בנק לאומי לישראל בע"מ  
 \* בנק הפועלים בע"מ סניף צפת  
 \* בנק דיסקונט בע"מ  
 \* בנק עין חר  
 \* בנק הבינלאומי הראשון לישראל

רח' ירדן 23  
 רח' ירדן 23  
 רח' ירדן 23  
 רח' ירדן 23  
 רח' ירדן 40

צפת היא עיר מרכזית בצפון-מזרח ישראל. היא שוכנת בגובה של כ-1200 מטר מעל פני הים. העיר היא אחת מהערים העתיקות ביותר בישראל, והיא מהווה מרכז תרבותי, חינוכי וכלכלי חשוב. צפת היא אחת מהערים המובחרות בישראל, והיא מהווה מוקד משיכה עבור תיירים רבים.

צפת היא עיר מרכזית בצפון-מזרח ישראל. היא שוכנת בגובה של כ-1200 מטר מעל פני הים. העיר היא אחת מהערים העתיקות ביותר בישראל, והיא מהווה מרכז תרבותי, חינוכי וכלכלי חשוב. צפת היא אחת מהערים המובחרות בישראל, והיא מהווה מוקד משיכה עבור תיירים רבים.

צפת היא עיר מרכזית בצפון-מזרח ישראל. היא שוכנת בגובה של כ-1200 מטר מעל פני הים. העיר היא אחת מהערים העתיקות ביותר בישראל, והיא מהווה מרכז תרבותי, חינוכי וכלכלי חשוב. צפת היא אחת מהערים המובחרות בישראל, והיא מהווה מוקד משיכה עבור תיירים רבים.

צפת היא עיר מרכזית בצפון-מזרח ישראל. היא שוכנת בגובה של כ-1200 מטר מעל פני הים. העיר היא אחת מהערים העתיקות ביותר בישראל, והיא מהווה מרכז תרבותי, חינוכי וכלכלי חשוב. צפת היא אחת מהערים המובחרות בישראל, והיא מהווה מוקד משיכה עבור תיירים רבים.

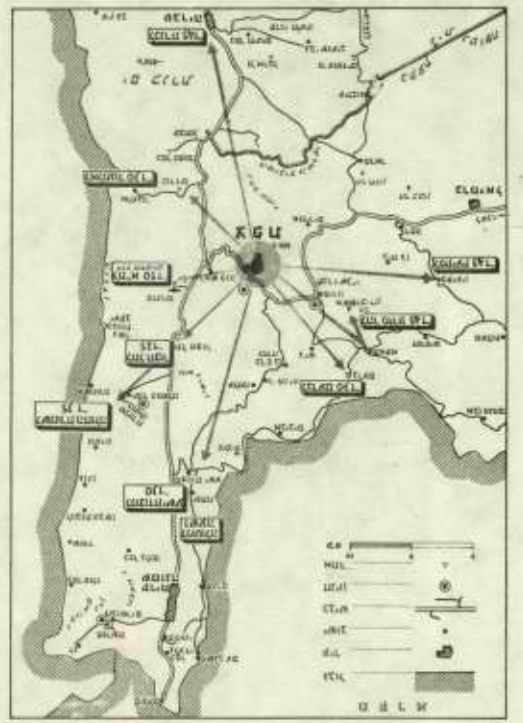

מפת צפת



סדרת מרכז התרבות ע"ש יגאל אלון

THE YIGAL ALON CULTURAL CENTER

# GALILEE הגליל

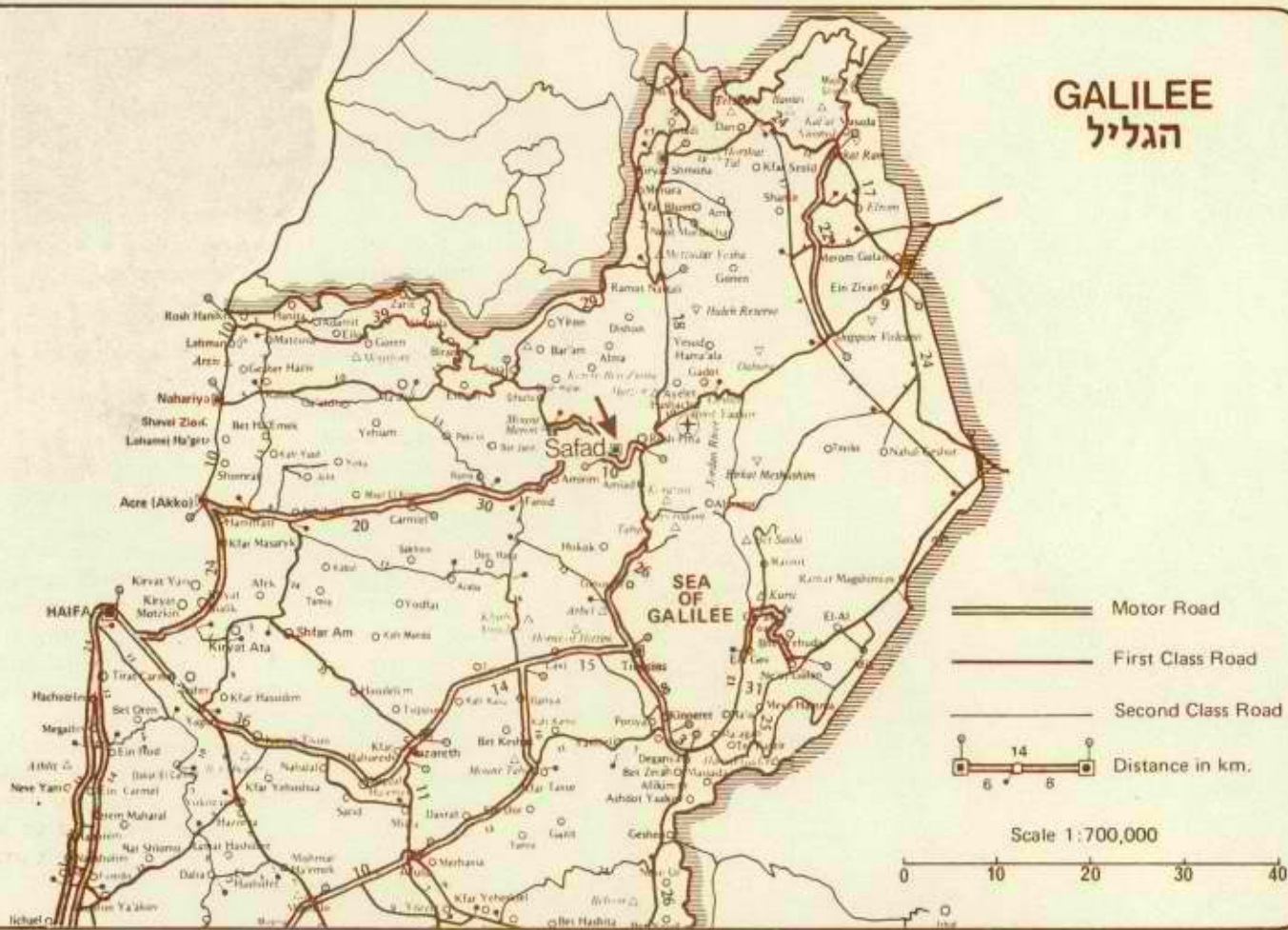

## SAFAD צפת

Safad has an ancient and colorful history. It was first mentioned by Josephus in his "Jewish Wars" (66 C.E.). Because of its strategic location the Crusaders built a fortress in the town in 1140. It was lost to Salah-e-Din and recaptured, but soon became the capital of the Mameluke Kingdom and later that of the Ottoman Empire. Safad's "Golden Era" began with the immigration of the Spanish exiles in the 16th Century, when it became a spiritual and economic center.

Today the town numbers more than 16,000 inhabitants, most of whom immigrated after the War of Independence. Safad is situated 900 metres above sea level and has a temperate climate, clear air and beautiful scenery. It is therefore natural that the town has become a favorite holiday resort both for Israelis and for tourists from abroad.

תולדות צפת עתיקים ומגוונים. היא נזכרת לראשונה בספרו של יוסף בןמתתיהו "תולדות מלחמת היהודים", משנת 66 לספירה. מפאת מיקומה האסטרטגי הצלבנים הקימו בה מצודה בשנת 1140. צפת נכבשה ע"י צלח'אדין אך חזרה לשלטון צלבני כעבור 50 שנה. זמן קצר לאחר מכן הפכה צפת לבירת העות'ומנים. במאה ה-16, עם עליית גולי ספרד, נפתח "תור הזהב" של העיר, אשר הפכה למדינה בזעיר-אנפן מבחינה רוחנית וכלכלית כאחד.

כיום, מונה העיר למעלה מ-16,000 תושבים, אשר מרביתם עלו ארצה לאחר מלחמת השחרור. מרוכזים בה מוסדות ממשלתיים וציבוריים של הנפה כולה. צפת נישאת כ-900 מ' מעל פני הים והיא ברוכה באקלים ממוזג וצח ובנוף אגדי. הודות לנתונים אלו היא משמשת אתר קייט ופוש מבוקש לתושבי הארץ ולתיירים מחו"ל.

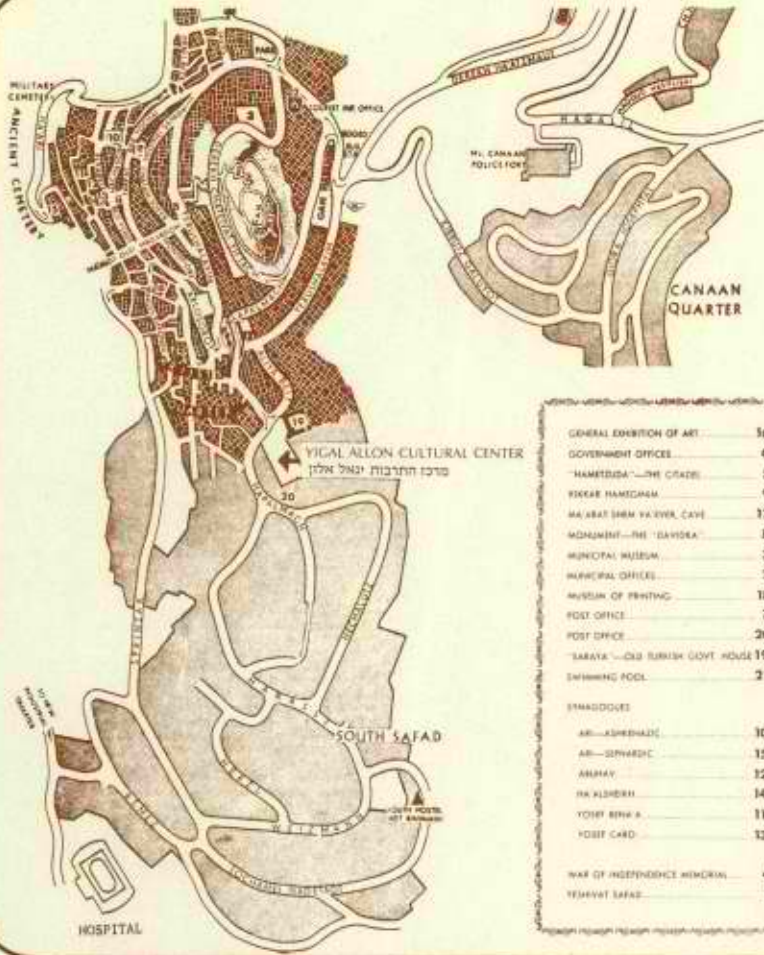

GENERAL EXHIBITION OF ART	56
GOVERNMENT OFFICES	6
"HAMETZUSA"—THE CRAB	5
KIKKAR HAMEGALAN	9
MA'ABAT SHAM YA'AZER, CAVE	17
MONUMENT—THE 'EZHORA	8
MUNICIPAL MUSEUM	3
MUNICIPAL OFFICES	2
MUSEUM OF PRINTING	18
POST OFFICE	7
POST OFFICE	20
SARAYA —OLD TURKISH GOVT HOUSE	19
SWIMMING POOL	21
SYNAGOGUES	
AR—ASHMEZAZIC	10
AR—SINYARDIC	15
ARUHA	12
RA KLEBERH	14
YOSEF BENK A	11
POST CARD	13
WAR OF INDEPENDENCE MEMORIAL	4
YEMEVET SAFAD	1

## GENERAL PLAN

### תכנית מקום

- 1 YIGAL ALLON CULTURAL CENTER
- 2 MALBEN
- 3 SMALL HALL
- 4 CENTRAL PLAZA
- 5 MUNICIPALITY
- 6 COURT HOUSE
- 7 GOVERNMENT OFFICES
- 8 OFFICES
- 9 PARKING LOT
- 10 POST OFFICE

- 1 מרכז יגאל אלון
- 2 מלב"ן (בנין קיים)
- 3 בית עם (בנין מוצע)
- 4 ככר מרכזית (בנין מוצע)
- 5 בית העיריה (בנין מוצע)
- 6 בית משפט (בנין מוצע)
- 7 משרדי הממשלה (בנין מוצע)
- 8 משרדים ציבוריים (בנין מוצע)
- 9 תניה (מוצע)
- 10 דאר (בנין קיים)

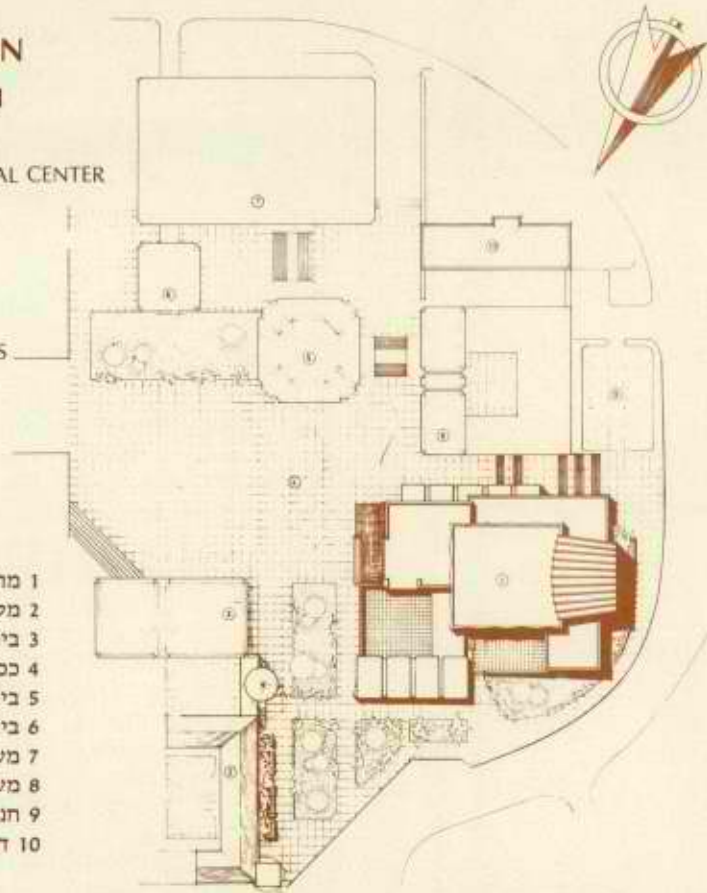

Within the framework of the new civic center in the town of Safad, capital of the Galilee, we are planning to erect the Yigal Allon Cultural Center. This complex is intended to meet the requirements of the region's 250,000 inhabitants by providing a center for culture and art.

It will be used for theatrical performances, concerts, entertainment, exhibitions and local and international conventions which will rely on Safad's 22 existing hotels.

בעיר צפת בירת הגליל במסגרת המרכז האזרחי אנו עומדים להקים את מרכז התרבות ע"ש יגאל אלון אשר נועד לשמש את העיר, לתת תשובה נאותה לשירותי תרבות, אומנות וכינוסים לאזור של כ-250,000 תושבים. המרכז ישמש להצגות תיאטרון, לקונצרטים, למופעים בידוריים וחינוכיים, לתערוכות מתחלפות ולכינוסים ארציים ובין לאומיים אשר ישענו על מערכת בתי המלון (22) הקיימים בצפת.

מילוסלבסקי אדריכלים  
miloslavsky arc' zefat

## MAIN FLOOR PLAN

תכנית קומת כניסה

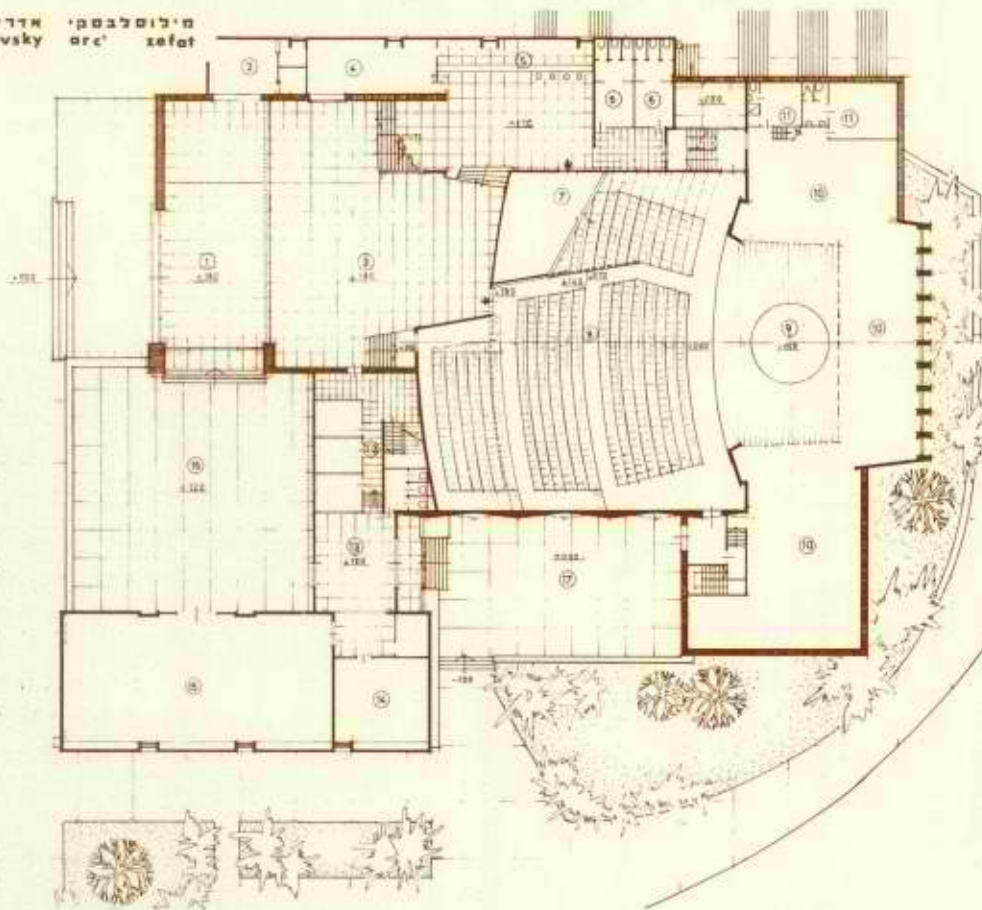

- |    |             |                        |
|----|-------------|------------------------|
| 1  | אולם כניסה  | ENTRANCE HALL          |
| 2  | קופות       | TICKET OFFICES         |
| 3  | פואיה ראשי  | FOYER                  |
| 4  | מלתחה       | CLOAK ROOM             |
| 5  | מזנון       | BAR                    |
| 6  | שירותים     | REST ROOMS             |
| 7  | מקלט        | SHELTER                |
| 8  | אולם ראשי   | MAIN HALL              |
| 9  | במה ראשית   | MAIN STAGE             |
| 10 | במות צדדיות | SIDE & REAR STAGE      |
| 11 | חדרי הלבשה  | DRESSING ROOMS         |
| 12 | הנהלה       | ADMINISTRATION         |
| 13 | הפואיה הקטן | ENTRANCE TO SMALL HALL |
| 14 | ספרייה      | LIBRARY                |
| 15 | האולם הקטן  | SMALL HALL             |
| 16 | חצר מרכזית  | MAIN COURTYARD         |
| 17 | חצר         | COURTYARD              |

The Center includes a system of halls designed to fulfill a wide range of different functions:

- A. Main hall 1200 seats
- B. Chamber music hall 300 seats
- C. Secondary hall (shelter) 200 seats
- D. Conference and meeting rooms
- E. Foyer which serves as an exhibition center
- F. Interior courtyards for exhibitions

המרכז כולל מערכת אולמות אשר נועדו לשרת את אפשרויותיו המגוונות:

- א. אולם ראשי 1200 מקומות
- ב. אולם קמרי 300 מקומות
- ג. אולם משני (מקלט) 200 מקומות
- ד. חדרי חוגים וישיבות
- ה. פואיה שמשמש כמרכז תצוגה לתערוכות
- ו. חצרות פנימיות המשמשות לתצוגות

The main hall is intended to cater for performances on any scale and audiences of any size while the division of the auditorium into separate seating areas gives the viewer a sense of privacy. The asymmetry and slope of the hall provide an excellent view.

האולם המרכזי תוכנן בצורה כזו שיוכל לתת שרותים בכל קנה מידה ולכל מספר צופים, כאשר הוא שומר על נוחות הצופים ע"י חלוקתו למדורים המעניקים תחושת פרטיות בכל אזור ואזור באולם. אי הסימטריה והחתך של האולם מדגישים את נוחות הראיה לבמה הרחבה המאפשרת לכל להקת תיאטרונית או מוסיקלית להופיע עליה.

מילוסלבסקי - אדריכלים  
miloslavsky arch ZEFAT

UPPER FLOOR PLAN  
תכנית קומת היציע

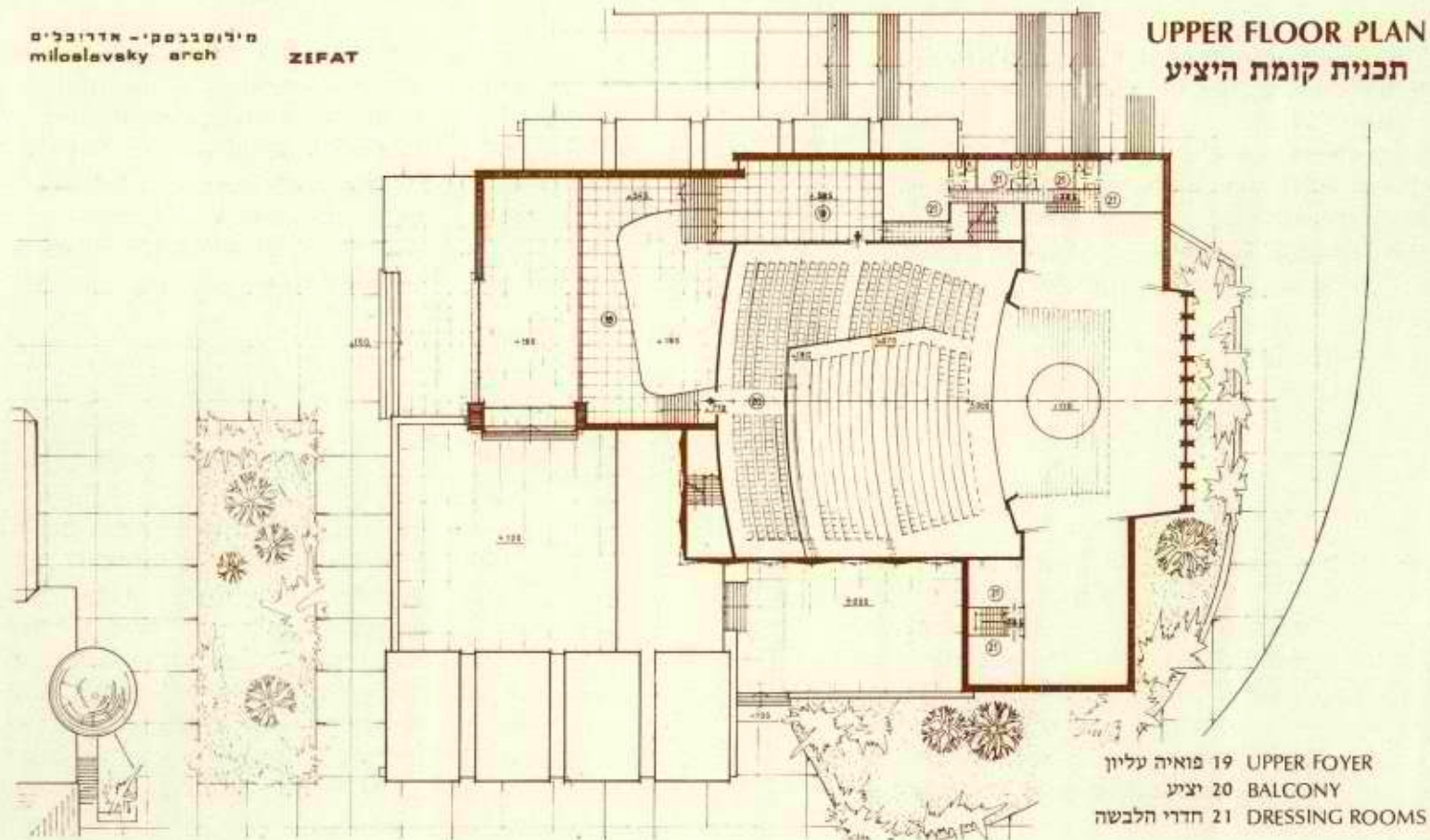

19 פואיה עליון UPPER FOYER  
20 יציע BALCONY  
21 חדרי הלבשה DRESSING ROOMS



# SECTION

חתך

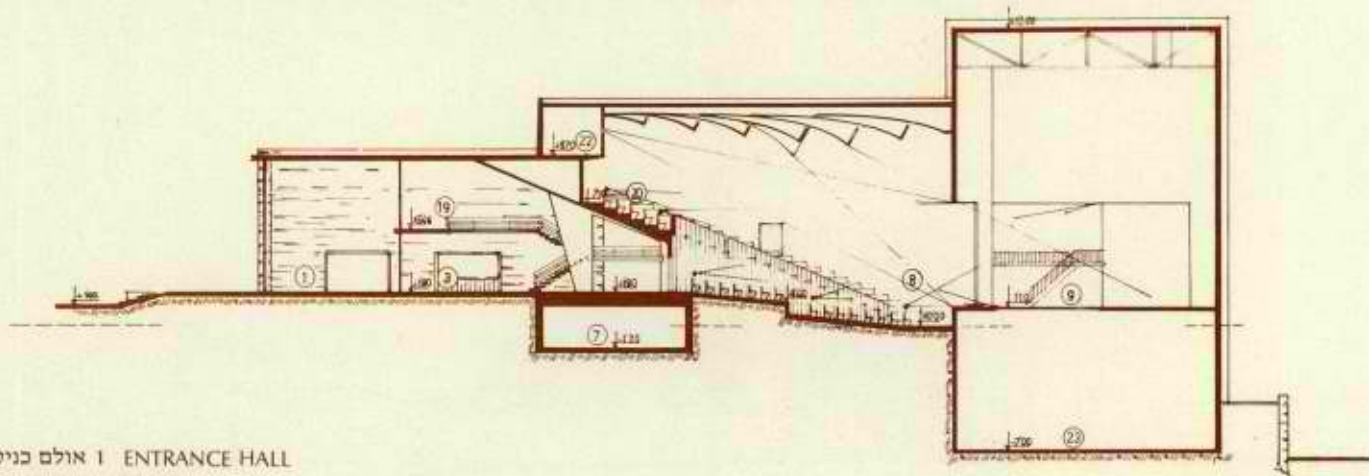

- 1 אולם כניסה ENTRANCE HALL
- 3 מואיה ראשי FOYER
- 7 מקלט SHELTER
- 8 אולם ראשי MAIN HALL
- 9 במה STAGE
- 19 מואיה עליון UPPER FOYER
- 20 יציע BALCONY
- 22 חדר הסרטה PROJECTION ROOM
- 23 מחסנים STOREROOMS

EAST FACADE  
חזית מזרחית

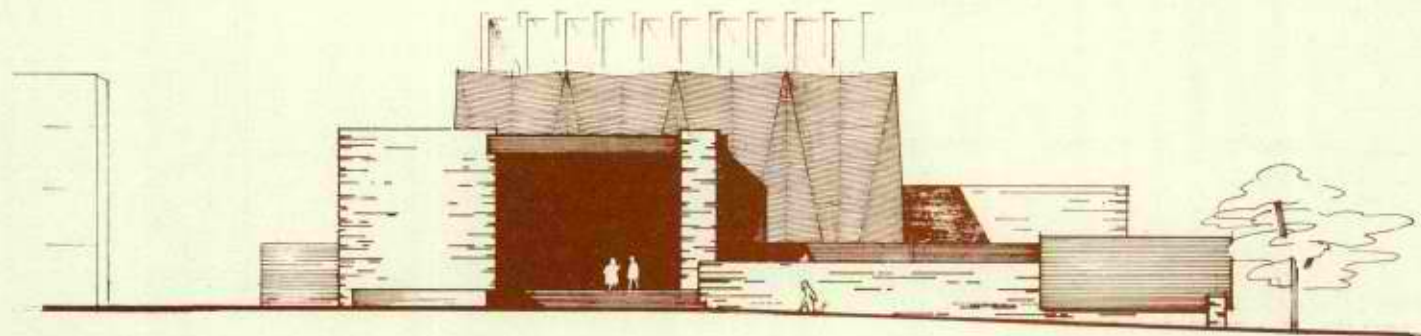

NORTH FACADE  
חזית צפונית

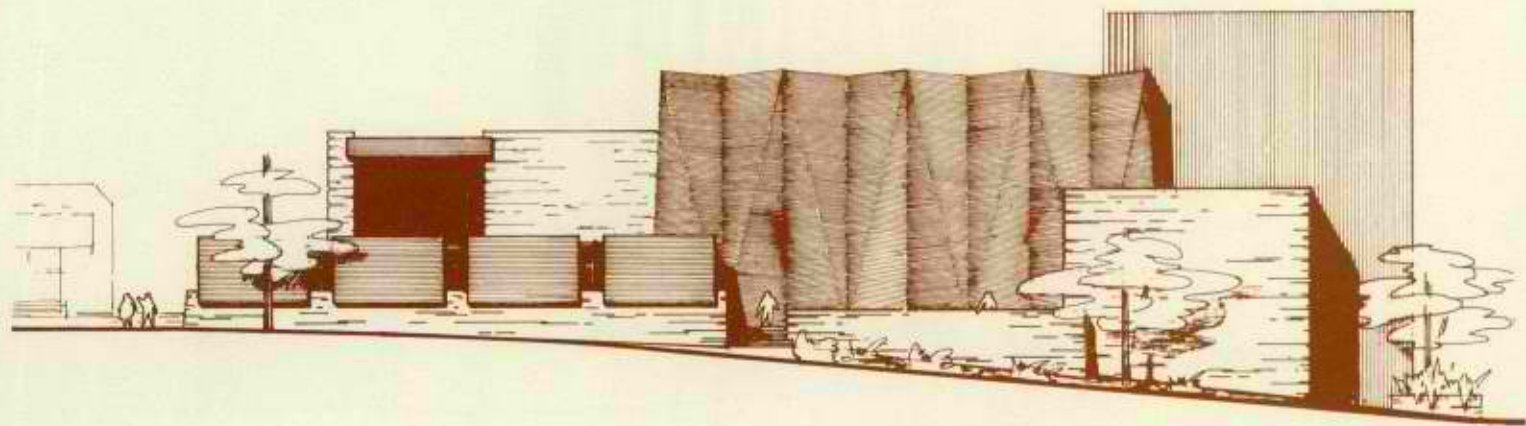

WEST FACADE  
חזית מערבית

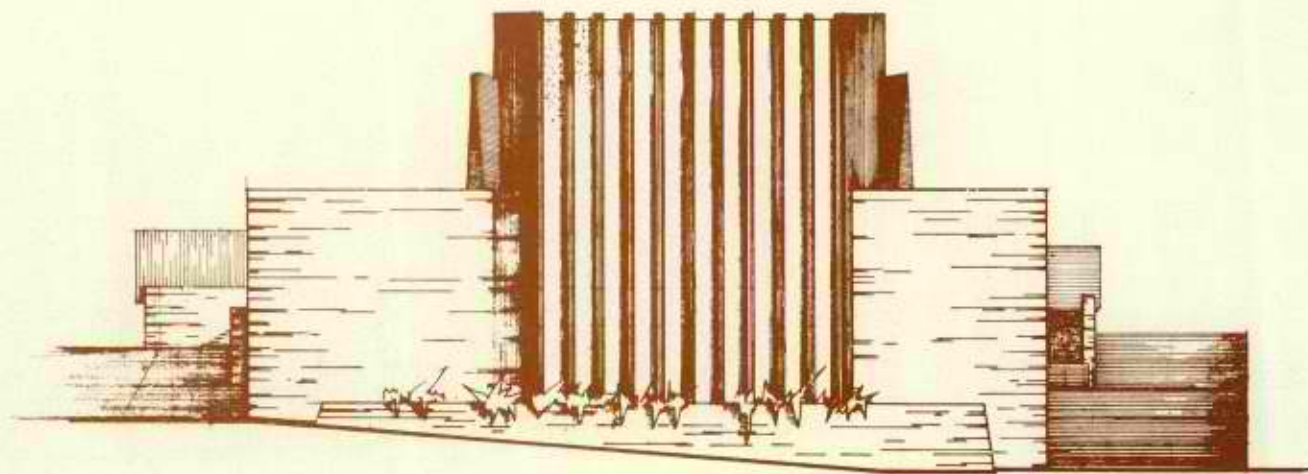

## AREAS

## שטחים

1. Entrance and foyer	800m <sup>2</sup>	1. כניסה ופואיה
2. Main Hall	800 m <sup>2</sup>	2. אולם ראשי
3. Stage	450 m <sup>2</sup>	3. במה
4. Stage cellar and storerooms	800 m <sup>2</sup>	4. מרתף במה ומחסנים
5. Dressing rooms	250 m <sup>2</sup>	5. חדרי הלבשה
6. Control rooms	250 m <sup>2</sup>	6. חדרי פיקוד
7. Shelter (hall)	250 m <sup>2</sup>	7. מקלט (אולם)
8. Chamber music hall	200 m <sup>2</sup>	8. אולם קמרי (מוזיקה)
9. Administration	150 m <sup>2</sup>	9. אדמיניסטרציה
10. Conference rooms	250 m <sup>2</sup>	10. חדרי ישיבות
11. Parking lot	1400 m <sup>2</sup>	11. חניה
12. Machine rooms	200 m <sup>2</sup>	12. חדרי מכונות
	<hr/>	
	5620 m <sup>2</sup>	

## Board of Directors

Chairman — Yitzhak Rabin, M.K.  
Mr. Yosef Burg, Minister of Interior  
Mr. A. Dulzin, Chairman of the Zionist Executive  
Mr. D. Levy, Minister of Housing  
Mr. A. Levinsky, Treasurer of the Jewish Agency  
Mr. M. Cohen  
Mr. A. Nahmias, Mayor of Safad

## ועד מנהל

ח"כ יצחק רבין, יו"ר  
מר יוסף בורג, שר הפנים  
מר א. דולצין, יו"ר ההנהלה הציונית  
מר ד. לוי, שר השיכון  
מר ע. לוינסקי, גזבר הסוכנות היהודית  
מר מולה כהן  
מר אהרון נחמיאס, ראש עיריית צפת







- 1) כלל אגרות קומות (מסוימת)
- 2) ק' רות הג'ג' - ו'ג' קומות
- 3) ו'לות - 33 רות אגרת אגרת (כ-50,000 \$)
- 4) ר' סר' אגרת פרה א' אגרת
- 5) ר' ה' אגרת - אגרת (130)
- 6) אגרת אגרת ב' אגרת
- 7) 50% אגרת
- 8) אגרת
- 9) אגרת
- 10) אגרת
- 11) אגרת - אגרת, אגרת, אגרת - אגרת
- 12) אגרת - אגרת, אגרת, אגרת - אגרת
- 13) אגרת - אגרת, אגרת, אגרת - אגרת
- 14) אגרת - אגרת, אגרת, אגרת - אגרת
- 15) אגרת - אגרת, אגרת, אגרת - אגרת
- 16) אגרת - אגרת, אגרת, אגרת - אגרת
- 17) אגרת - אגרת, אגרת, אגרת - אגרת
- 18) אגרת - אגרת, אגרת, אגרת - אגרת
- 19) אגרת - אגרת, אגרת, אגרת - אגרת
- 20) אגרת - אגרת, אגרת, אגרת - אגרת
- 21) אגרת - אגרת, אגרת, אגרת - אגרת
- 22) 45% אגרת - אגרת, אגרת, אגרת - אגרת

② 2011-05-01  
2011-05-01

⑤ 2011-05-01  
2011-05-01

מחירים:

- 1) מחיר: 200.00
- 2) מחיר: 300.00
- 3) מחיר: 400.00
- 4) מחיר: 500.00
- 5) מחיר: 600.00
- 6) מחיר: 700.00
- 7) מחיר: 800.00
- 8) מחיר: 900.00
- 9) מחיר: 1000.00
- 10) מחיר: 1100.00
- 11) מחיר: 1200.00

- 1) מחיר: 1300.00
- 2) מחיר: 1400.00
- 3) מחיר: 1500.00
- 4) מחיר: 1600.00

- 1) מחיר: 1700.00
- 2) מחיר: 1800.00
- 3) מחיר: 1900.00
- 4) מחיר: 2000.00
- 5) מחיר: 2100.00
- 6) מחיר: 2200.00
- 7) מחיר: 2300.00
- 8) מחיר: 2400.00
- 9) מחיר: 2500.00
- 10) מחיר: 2600.00
- 11) מחיר: 2700.00



אתר הירוק

צ'ת סאן - 19/1/83 - מאס הס'ת

1. צ'ת הס'ת - מאס הס'ת - מאס הס'ת

2. צ'ת הס'ת - מאס הס'ת - מאס הס'ת

3. צ'ת הס'ת - מאס הס'ת - מאס הס'ת

4. צ'ת הס'ת - מאס הס'ת - מאס הס'ת

5. צ'ת הס'ת - מאס הס'ת - מאס הס'ת

6. צ'ת הס'ת - מאס הס'ת - מאס הס'ת

7. צ'ת הס'ת - מאס הס'ת - מאס הס'ת

8. צ'ת הס'ת - מאס הס'ת - מאס הס'ת

9. צ'ת הס'ת - מאס הס'ת - מאס הס'ת

10. צ'ת הס'ת - מאס הס'ת - מאס הס'ת

11. צ'ת הס'ת - מאס הס'ת - מאס הס'ת

12. צ'ת הס'ת - מאס הס'ת - מאס הס'ת

13. צ'ת הס'ת - מאס הס'ת - מאס הס'ת

ה'תרס"ב - א' תר"כ פ"ה

ה'ת"ש - א' תר"כ

ה'תרס"ב - א' תר"כ

ה'תרס"ב - א' תר"כ

ה'תרס"ב - א' תר"כ

ה'תרס"ב - א' תר"כ

ה'תרס"ב - א' תר"כ

(27)  
(28)  
(29)  
(30)  
(31)

ט'זריה 23/יוני 1957

הפקיד הסלח

600-  
1) 800 הפרטה ב"ר - לא מתעורר לתור - בקבלת הסקלה

2) זמני מליון - 50% ממו"ל עסקי

3) אין ציוד סכר אלא וואוניה קטנה

4) 'לקן שאוה'ל' ב"ר עולה' את הסדר בקבלת הסקלה

5) מוצק פחית מ"ר ב'סל'ק' מס'ד אפ"ר - אקטרו'קק

6) סק"ה א"ר'ת מס'ד א"ר

7) 1000-2000 עובדים באתר ק"ר. ק"ר; אפ"ר; סכר  
(הס"ה המוס"ה אפ"ר)

8) זמני סכר זמני מוס"ה

9) הוראה בא"ר א"ר - "א"ר

10) מוצר מ"ר - א"ר - ב"ר

11) הוצר מ"ר מוצר'ת באתר ה'ר'ר, וק"ר זמני מ"ר

12) קבוצה מוצר'ת מ'ר מוצר'ת מוצר'ת

13) זמני מס'ד א"ר - א"ר א"ר

14) באתר זמני מוצר'ת מוצר'ת מוצר'ת

15) מוצר'ת מוצר'ת מוצר'ת

16) מוצר'ת מוצר'ת מוצר'ת

17) מוצר'ת מוצר'ת מוצר'ת

18) מוצר'ת מוצר'ת מוצר'ת

19) מוצר'ת מוצר'ת מוצר'ת

20) מוצר'ת מוצר'ת מוצר'ת

21) מוצר'ת מוצר'ת

22) מוצר'ת מוצר'ת

23) זמני מוצר'ת מוצר'ת מוצר'ת

24) מוצר'ת מוצר'ת מוצר'ת

25) מוצר'ת מוצר'ת מוצר'ת

26)

מוצר'ת מוצר'ת - 91614 - 967

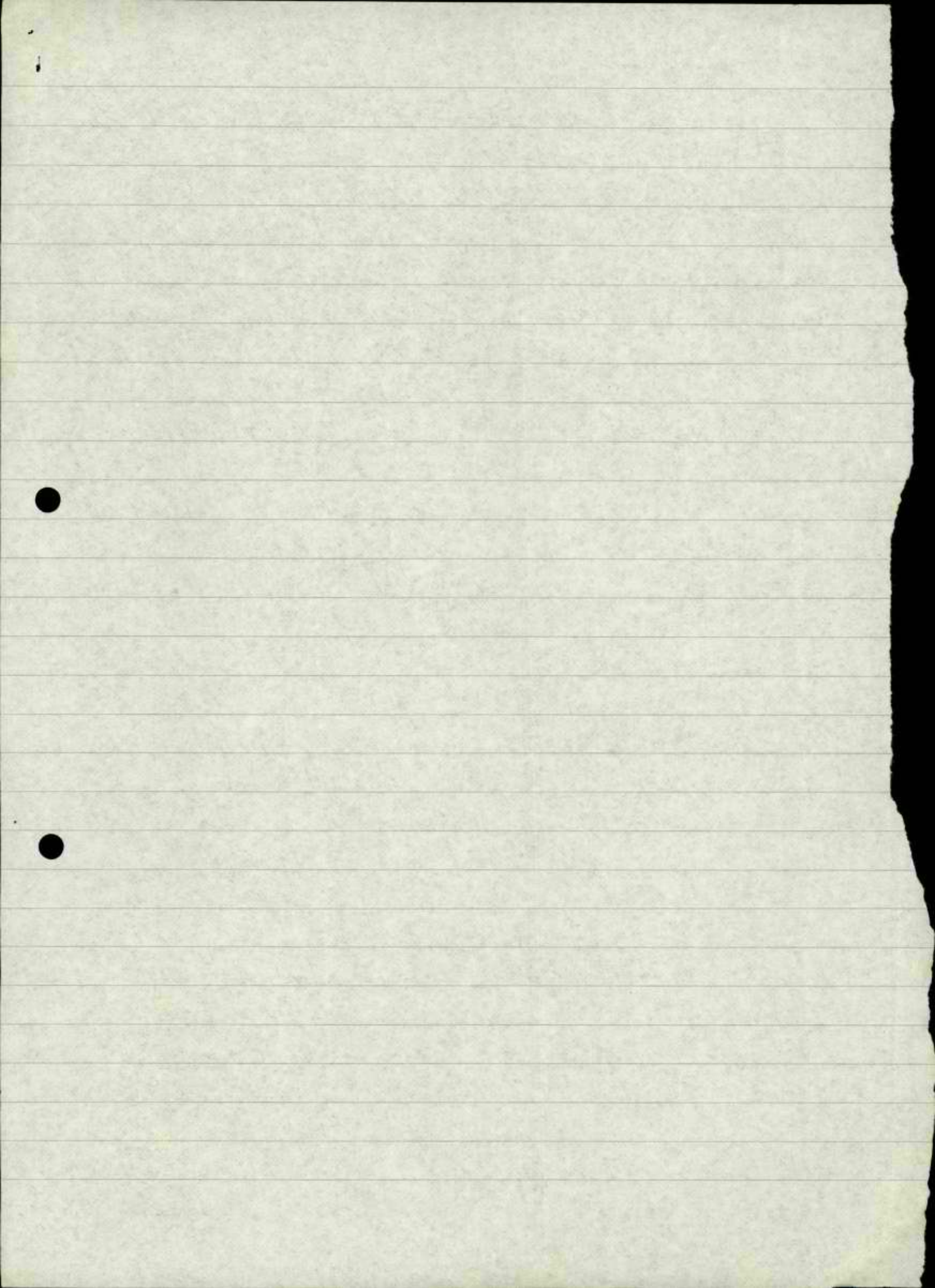



- 21) 250-200 מת מת'י
- 22) 800 עוקצ'ין וספ'ין אב'יות
- 23) ספר, ה'בר, הס'ר
- 24) 1000 מז'ל'ן גל'נה
- 25) ר'ז'ו ת'ב'ע' ק'ב'וד'ה
- 26) ~~מ'ב'ר'ת' מ'ב'ר'ת' מ'ב'ר'ת'~~
- 27) ג'נה הט'ן י'ה'ה ג'ע'ה
- 28) ה'ס'ע'ן ז'יו'ר' א'ת'ר' מ'ב'ו'ס'ר
- 29) ה'ר'ב'ה ל'ז'ו'ר' ק'א'ן א'ס'ל'נ'ת'ן ג'מ'ו'ק'
- 30) ז'נ' ג'י'ר' מ'ס'פ'י'ק'א'ן
- 31) מ'ס'ר'ה ל'ז'ו'ר' ל'ק'א'ן

א'ת'ר' א'ב'נ'ו'ס (מ'ה')

ס'ק'ר' א'ת'ר' מ'ב'ו'ק'י'ה - א'ש'ר' 1983

- 1) 200 ע'ו'ר'ז'ן א'ו'ר' מ'ל'ו'ן
- 2) א'ו'ר' ג'ה'ר'ת' 200 ע'ו'ר'ז'ן מ'ס'פ'י'ן
- 3) ס'ו'ב'ר' מ'ק'ט' - 15, (ה'י'ב'ן) א'ת'ר' א'ב'נ'ו'ס
- 4) 200 ע'ו'ר'ז'ן מ'ס'פ'י'ן (מ'ס'ת'ר'ת' "ר'ו'ת" ל'ת')
- 5) 100 ס'א'נ'ב'י'ן ש'ו'ת'י'ם (מ'ה')
- 6) 250 מ'ת'מ'ת'ן ג'מ'ו'ק'ה, כ'ק'ט' ע'ר'י'ק' א'ס'פ'ק' ז'י'ו'ת' <sup>ה'ק'ט'ו'ת</sup>
- 7) י'ש' מ'מ'ס'ו'ר' א'נ'ו'ת' ב'ק'י'ו'ת' א'ה'ו'ס'ט'י'ן (3 מ'ז'ל'י'ן)
- 8) מ'ג'ו'כ'ת' ה'ט'א'ר'ק'ה כ'ס'ת' ז'י'ו'ת' כ'ס'ת' א'ש'ר' מ'ב'ו'ק'י'ה
- 9) א'ש'ו'ר'ת' ק'י'ו'ת' 200 ז'י'ו'ת' מ'ס'ת'ר'ת' <sup>מ'י'ב'ו'ת'</sup>
- 10) ה'ו'ס'ט'ל' ל'ק'ט'י'ן
- 11) ז'י'ו'ת' א'ק'ו'ב'ז'י'ן
- 12) ז'י'ו'ת' ה'י'ק'ו'ת' מ'ו'ל'י'ן ס'א' 100 מ'ש'ת'י'ם
- 13) ז'י'ו'ת' מ'ל'ו'ן ע'ו'ר'ז'ן א'ש'ו'ר'ת' <sup>מ'י'ב'ו'ת'</sup>
- 14) 200 ז'י'ו'ת' א'ש'ו'ר'ת' א'ש'ו'ר'ת' <sup>מ'י'ב'ו'ת'</sup>
- 15) א'ש'ו'ר'ת' א'ש'ו'ר'ת' <sup>מ'י'ב'ו'ת'</sup>
- 16) א'ש'ו'ר'ת' א'ש'ו'ר'ת' <sup>מ'י'ב'ו'ת'</sup>

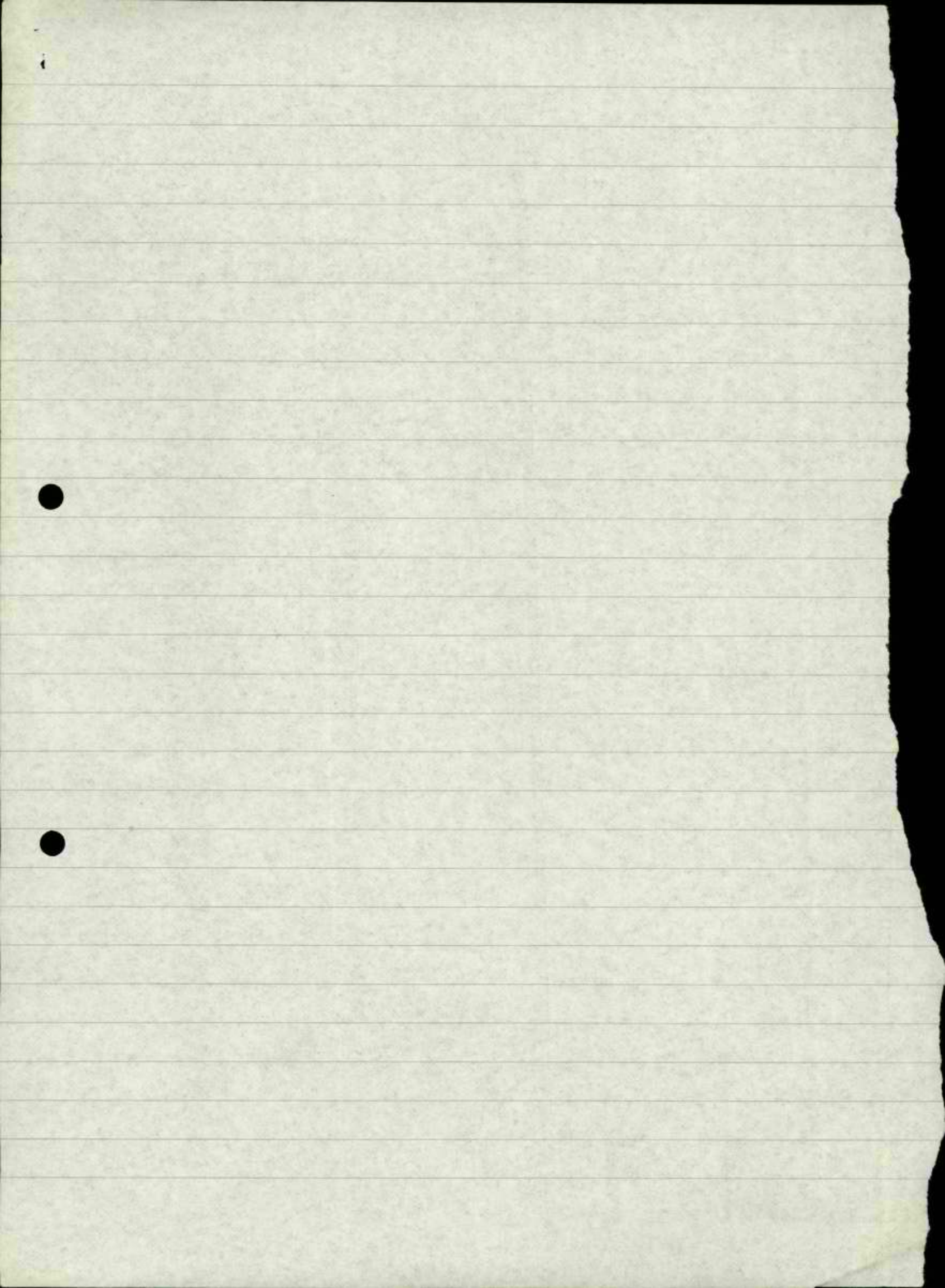

11/1/83

3df

- ① א"ח נחמה - א"ח נחמה
- ② א"ח נחמה - א"ח נחמה
- ③ א"ח נחמה - א"ח נחמה
- ④ א"ח נחמה - א"ח נחמה

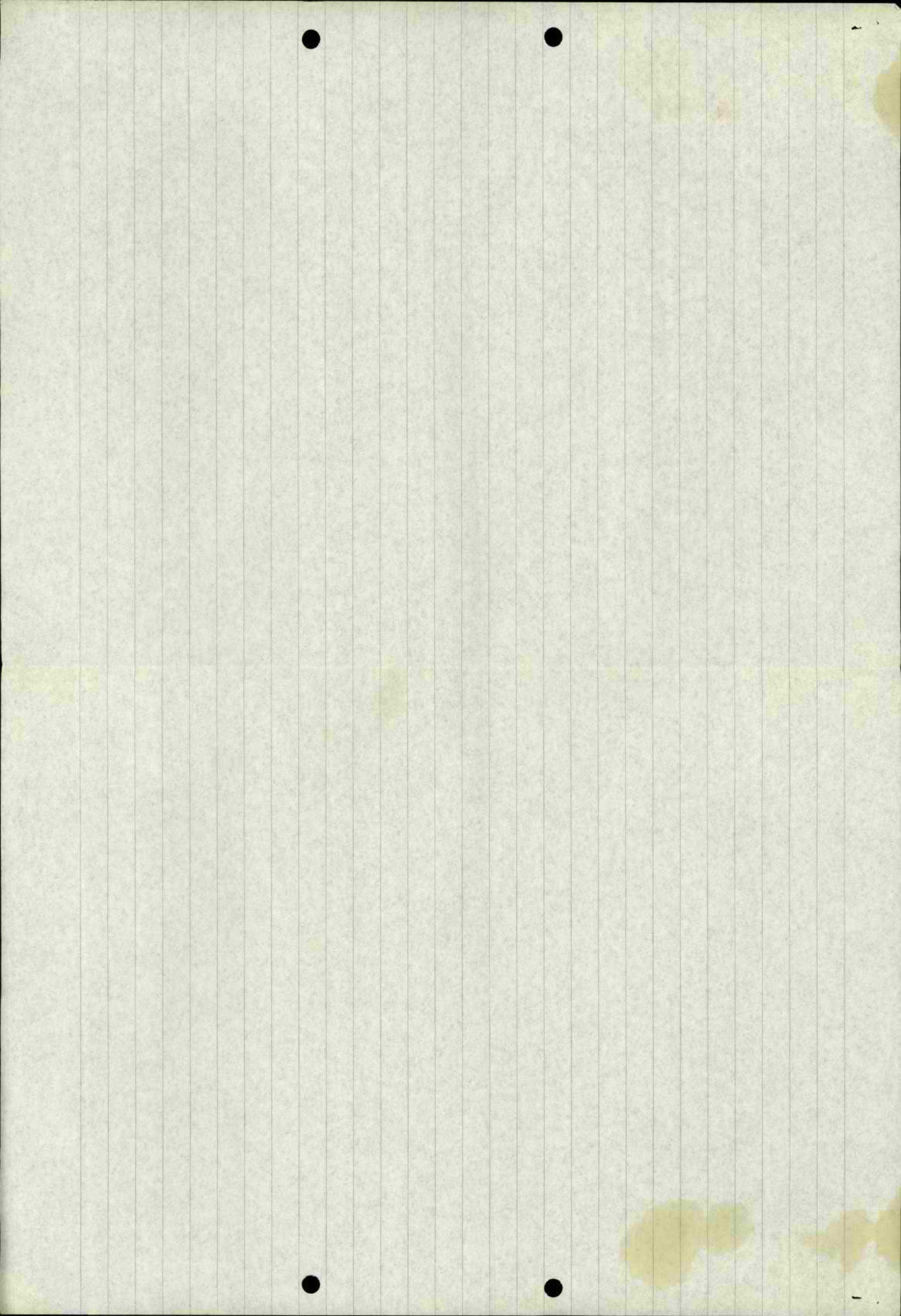

ההיסטוריה של צפת הינה עתיקת יומין עוד מימי הבית השני, וזכרת לראשונה בשנת 66 בספר מאת יוסיפוס פלביוס, "תולדות מלחמת היהודים עם הרומאים", אשר ביצר את העיר מפאת ערכה האסטרטגי ובנה בה חומות. בשנת 1140 נבנתה המצודה ע"י הצלבנים ושרידים ממנה קיימים עד היום. שטח המצודה הפך כיום לפארק עירוני מהיפים ביותר במדינה, ובקברתו נמצא "המוזיאון העירוני" ע"ש גליצנשטיין.

בשנת 1188 נכבשה צפת ע"י צאלח'אל-דין ועברה לשלטון מוסלמי אך בשנת 1240 חוזרת העיר לשלטון הצלבנים. בשנת 1266 נכבשה העיר ע"י הממלוכים ונקבעה כבירת הממלכה שגבולותיה השתרעו מג'נין בדרום ועד קצה הגליל בכבנון. בשנת 1517 נכבשה הארץ ע"י העות'מנים אשר קבעו את עכו כבירת הממלכה, וצפת הפכה להיות מרכז איזורי מצומצם.

החיים היהודיים החלו בצפת במאה ה-13, ואילו במאה ה-16 עם עלייתם של גולי ספרד, נפתח "תור הזהב" של צפת והעיר הפכה למרכז המקובלים ומוקד לתורת הח"ן. וזכמי הקבלה שאבו את השראתם מספר "הזוהר" המיוחס לרבי שמעון בר יוחאי, הקבור לפי המסורת במירון. בצפת התיישבו גדולי התורה ומקובליה ובראשם רבנו יצחק לוריא (האר"י) אשר הגיע לעיר זו בשנת 1570. האר"י ריכז סביבו תלמידי חכמים המונים, גורי האר"י אשר נהגו לצאת עם רבם אל מחוץ לעיר, שם גילה להם את סודות הקבלה וסתרי תורתו, בשנת 1572 נפטר האר"י והוא רק בן 38 במשך שלש שנות שבתו בצפת הצליח האר"י להטביע את חותמו לא רק על המקובלים, אלא על העם כולו אשר יצר אגדות רבות סביב דמותו. האגדות נאמנות בדרך כלל לשיטת האר"י בקבלה, והן משקפות את המוסריות הנעלה ואת האמונה התמימה בכוחו של בשר ודם להשפיע במעשיו ובכוונותיו על העולמות העליונים. האר"י עצמו לא כתב ולא פרסם ספרים, ותלמידו רבי חיים ויטאל הוא שהפיץ את שיטתו ותורתו. במאה הני"ל חיו בצפת אישים דגולים אשר השפיעו על הדורות הבאים ביניהם רבי יוסף קארו מחבר הספר "שולחן ערוך" המהווה קובץ המנהגים והדינים של היהדות שלפיו נוהגים עד היום, רבי שלמה אלקבץ מחבר השיר "לכה דודי", וכן המשורר רבי ישראל נג'ארה אשר בשיריו באים לידי ביטוי עז ועמוק כיסופי הגאולה ואהבת האלהים. בשנת 1577 נוסד בצפת, בית הדפוס הראשון בו הודפס הספר העברי הראשון. בשנת 1777—1765 נתחזקה צפת עם עלייתם של החסידים תלמידי הבעש"ט שבאו מליטא. הישוב העברי גדל במידה נכרת בסוף המאה ה-18, אך גידול זה היה מלווה מאורעות רציניים. בשנת 1834 פרצו מאורעות דמים ומרד הפלחים, בהם נטבחו מאות יהודים והרבה מקומות קדושים נחרסו. מיד לאחר מכן בשנת 1837 פקד את העיר אסון טבע — הרעש הגדול אשר הרס אותה כמעט

לחלוטין, אף על פי כן קמה קהילה יהודית איתנה על הריסות העיר ובאמצע המאה ה-19 שוקמו בתי-כנסת ומרבית הבתים ההרוסים נבנו מחדש. בשנת 1914, עם פרוץ מלחמת העולם הראשונה, האוכלוסיה היהודית בצפת מנתה כ-14,000 נפש. מלחמה זו עשתה שמות בקהילה היהודית הפורחת. המגפה אשר פרצה בשנת 1916 הפילה למעלה מ-3,000 קורבנות ורבים ברחו מן העיר בבהלה. עם הכיבוש האנגלי בשנת 1918 נשארו בעיר כ-5,000 יהודים.

בשנת תרפ"ט 1929, התחוללו מהומות דמים בכל הארץ, וצפת שילמה מחיר יקר, חלק גדול מהרובע היהודי נשרף ע"י הפורעים הערבים. בטבח מחריד בעיר ובסביבה נהרגו 30 יהודים. מאורעות אלו היוו מכה קשה לצפת היהודית ותהליך דלדולה מתושביה היהודים נמשך עד מאורעות תרצ"ו — 1936.

עם פרוץ מלחמת השחרור בתש"ח — 1948, הגיע מספר התושבים היהודים ל-1500. קומץ קטן ועקשני זה אשר לא רצה לעזוב את העיר אפילו עם פינוי הבריטים והסכנה המוחשית של השמדה מצד התושבים הערבים שמנו כ-12000 נפש, הוא הוא אשר החזיר את צפת למדינת ישראל ובנה אותה מחדש. ששה חודשים עמדו מגיני צפת, "מעטים מול רבים" על משמרתם יומם ולילה, והגנו על העיר המנותקת והנתונה במצור. ברוחם האיתנה הלהיבו המגינים (בני צפת, אנשי החי"ש והפלמ"ח) את כל שאר התושבים ועמדו כחומה בצורה נגד התקפות הערבים אשר תוגברו ע"י חיילים מארצות ערב.

צפת, בירת הגליל העליון, המרכזת בתוכה מוסדות ממשלתיים וצבוריים של הנפה, המונה כ-16,000 נפש ברובם עולים חדשים, נמצאת בגובה של 834 מטר מעל פני הים (הר כנען 917 מטר) ברוכה באקלים ממוזג וצח, עם נוף אגדי נהדר ומקסים, משמשת כמקום קייט ונופש לאלפי קייטנים מהארץ ונקודת משיכה לרבבות תיירים.

בתי מלון, בתי הבראה ובתי מרגוע נבנו למען קליטת הנופשים בעיר זו, המהווה מרכז נופש ומרגוע, ואפשר לכוונה, שויעריה של ישראל". שני האירועים המרכזיים והמסורתיים בשנים האחרונות הם: "הפסטיבל לחסידות ולאמנות יהודית" המתקיים בחודש יולי ו"חודש האמנות" המתקיים בספטמבר בכל שנה לשם עידוד ענף הקייט והתיירות והארכת העונה.

הציירים אשר נמשכו אל נופה המיוחד של צפת, נהפכו לחלק מן הנוף והקימו בה את קרית האמנים שהיא נדבך חשוב בחייה התרבותיים של העיר. בקריה למעלה מ-60 גלריות של ציירים ופסלים וכן, "ביתן האמנים" בו קיימת תערוכה כללית מתמדת מיצירות כל אמני הקריה. אלפי קייטנים מכל פינות הארץ ותיירים מקצוי תבל מנקרים בה בכל עונות השנה. מעטים המקומות בעולם ובארץ בהם אתה יכול להתערב עם האמנים בחיי יום ובבקרך אתה נתקל בהם בשעת עבודתם. מועדון האמנים, "מילוא" שוכן

במבואות הקריה ובמרכזה, „המוזיאון לאמנות הדפוס“.

הילת העבר של צפת וכן יתרונותיה הגיאוגרפיים והיופי המקסים המושך לבבות, יש בהם כדי להבטיח התפתחות שירותי תרבות, חברה ובידור ברמה גבוהה. שירותים אלה עשויים להוות בסיס איתן לכלכלת העיר ולחזק את זיקת הדור אליה. גולת הכותרת של „המרכז האזרחי“ חייבת למצוא ביטויה בחלק התרבותי-חברתי אשר יכלול מרכז חברתי למבוגרים ולנוער, היכל תרבות, יד לבנים, ספריה מרכזית, אולם ספורט וכן מסעדות ובתי קפה מודרניים.

העיריה עשתה רבות לפיתוח צפת ועל חורבותיה של העיר הנטושה הקימה כמה וכמה נוסדות לתפארת, ביניהם כדאי להזכיר: בית חולים כללי המשמש לצורכי הסביבה כולה, קרית ההסתדרות ומועדוני נוער, מועדונים לקשישים, איצטדיון רחב ידיים המשמש לא רק לצורכי המקום אלא גם לפסטיבלים עונתיים, אכסניית נועד 170 מיטות, „קרית נוער“ הכוללת ספריה, אולם ספורט, אולם להצגות, מגרשי משחקים וכו'. בצפת בתי ספר תיכוניים (עיוניים ומקצועיים), סמינר למורים וגננות, וכן שלוחה של אוניברסיטת בראילן אשר תיהפך תוך תקופה קצרה ל„אוניברסיטת הגליל“.

למרות הקשיים בהעברת מפעלי תעשייה לצפת, קיימים כיום מפעלים כגון „קפה נמס“ תעשיית סוכריות „שחל“, מחסני „עלי טבק“ ומרכז לטבק, מלטשות יהלומים, מתפרה של משרד הבטחון, סריגי צפת, במערכה של העיר הוקם איזור תעשייה חדש על שטח של 1000 דונם עם כבישי גישה, בו נמצא מוסך מרכזי של אגד ומפעלים שונים, ואליה יעברו מפעלים העומדים בפני התרחבות כסנונית ראשונה לפיתוח התעשייה עובר לצפת מפעל „אלקרו“ המייצר טרנספורמטורים שעוני חשמל מדויקים וציוד אחר לשוק האזרחי ולמערכת הבטחין, זהו מפעל גדול ורציני אשר יעסיק כ-800 עובדים. בית החולינ' הממשלתי ע"ש רבקה זיו נפתח כחודש לפני מלחמת יום הכפורים וצוותו המעולה ואנשי השירותים כבר הוכיחו את עצמם בטיפול המסור והנאמן בפצועי צה"ל שהגיעו לבית חולים זה אשר עם בניה חדשה ושיפוץ בית החולים הישן יגיע לתפוסה של כשש מאות מיטות. פתיחת בית ספר לאחיות מוסמכות עם מפעל זה יעסיק מאות עובדים ויתרום להתרחבותה של עירנו.

שיחזור העיר העתיקה, תכנית רבת מעוף ודמיון אשר בתכנונה עוסקים שנים רבות הגיעה כבר לשלב סופי ומעשי, צוות מיוחד החל כבר בביצוע תכנית זו אשר מבלי כל ספק תהווה גורם חשוב ומכריע בפיתוח נוסף של העיר ההיסטורית.

צפת מיועדת להיות עיר בת מאה אלף תושבים כבירת הגליל העליון, והוחל כבר בבניית אלפי יחידות דיור לצרכי העיר, לאוגות צעירים, לקליטת עליה ותושבים מרצועת החוף.

סקירה על העיר צפת



בירת הגליל

עיר התירות עיר המקובלים

ההסתדרות הציונית העולמית · החטיבה להתישבות · חבל הגליל

ועד ישובי הגולן

מועצה אזורית גולן

מועצה מקומית קצרין

# רבבותיים נוספים בגולן

תכנית אופרטיבית לפיתוח מואץ, 1982-1987

פברואר 1982

שבת תשמ"ב

## רבנותיים נוספים בגולן תכנית אופרטיבית לפיתוח מואץ, 1982-1987

### א. מבוא ומטרות

התכנית להאצת תהליך הפיתוח ברמת הגולן הינה חלק מהתכניות הקיימות של חבל הגליל והגולן בהסתדרות הציונית. יעדה העיקרי הינו להביא לתוספת אוכלוסיה יהודית בת כ-20,000 נפש בטווח של כ-5 שנים. תוספת זו תביא לפריסה מאוזנת יותר של אוכלוסיה בצפון הארץ כיעד לאומי, תאפשר פיתוח שרותי רווחה ברמה נאותה ותענה על ציפיות תושבי רמת הגולן.

הצעדים המידיים לפיתוח ישענו במדה רבה על תשתיות אזוריות קיימות, כאשר הדגש הוא על פיתוח מואץ ביותר של העיר קצרין. אמצעי התעסוקה יתבססו בעיקרם על תעשייה ותיירות, תוך מיצוי הפוטנציאל החקלאי המוגדר בתחומים בעלי יתרון לתנאי האזור ולגידולי ייצוא. עם זאת, ההצעה אינה כוללת את מלוא יעדי הפיתוח של המת הגולן. במסגרת של יעדי פיתוח מחוזיים וארציים, תתכנה אופציות פיתוח לאוכלוסיה נרחבת הרבה יותר שתתרכז בעיקרה בישובים עירוניים וקהילתיים.

ביצוע התכנית להוסיף 20,000 נפש ברמת הגולן בטווח של כ-5 שנים מחייב השקעות של כ-11.3 מיליארד שקלים בפיתוח התעשייה, תיירות, חקלאות, מפעלים אזוריים, תשתיות ושיכון.

### ב. שיטת הפיתוח

תוספת האוכלוסיה המתוכננת בהיקף של כ-20,000 נפש תעשה במסגרות הבאות:

- העיר קצרין: חלק נכבד מתוספת האוכלוסיה המתוכננת יופנה לעיר קצרין ע"י פיתוח מואץ של שכונות נוספות במסגרת תכנית המתאר הקיימת.
- ישובים כפריים: יואץ קצב הפיתוח של הישובים הכפריים הקיימים עד לשלב של פיתוחם המלא ויוקמו הישובים הנמצאים בשלבי תכנון מתקדמים.
- מרכזים אזוריים וקהילתיים: יואץ קצב הפיתוח של המרכזים בחספין ובנייהודה ויוקם ישוב קהילתי חדש בצפון הגולן.



טבלה 1: תחזית גידול האוכלוסייה 1982 - 1987

סה"כ 1987	תוספת מתוכננת (כוללת ריבוי טבעי)	אוכלוסייה קיימת	המגזר
14,000	12,500	1,500	קצרין
10,000	5,500	4,500	ישובים חקלאיים
2,700	2,000	700	מרכזים אזוריים
26,700	20,000	6,700	סה"כ

ג. אמצעי ייצור ותעסוקה

פיתוח אמצעי הייצור והתעסוקה לאוכלוסייה הנוספת יתבסס על המרכיבים הבאים:

- פיתוח תעשיות בעלות היקף ומגוון בעיקר בקצרין. זאת, ע"י העברת מפעלים ממלכתיים קיימים לאזור התעשייה ויצירת תשתית מתאימה למפעלים ביוזמות פרטיות.
- פיתוח נרחב של מוקדי התיירות בחמת גדר, צפון מזרח הכנרת, גמלא, קצרין, הריחרמון, ואזורים אטרקטיביים נוספים.
- פיתוח נוסף של הפוטנציאל החקלאי המתאים לתנאי האזור ולייצוא.
- פיתוח מותאם של המערכת התומכת האזורית בחקלאות (מפעלי אריזה) ובשרותים החברתיים.
- פיתוח תעשיות מותאמות בישובים הכפריים ובמרכזים האזוריים והקהילתיים.
- תוספת האוכלוסייה היצרנית תביא בעקבותיה להגדלת התעסוקה בהספקת שרותים צרכניים.
- חלק מתוספת האוכלוסייה יבוא מבין אנשי כוחות הבטחון ואחרים המשרתים באזור.

ד. תשתיות אזוריות

המערכת הקיימת של תשתיות אזוריות מסוגלת בחלקה לשאת את תוספת האוכלוסייה ע"י שיפורים מועטים יחסית.

עם זאת, שיפור מערכת הכבישים ותחזוקתם, הרחבת מערכת התקשורת (טלפונים לצפיפות ריזה, טלקס ושרותי מחשבים) חשמל ומפעלים להספקת מים, מחייבים השקעות מיידיות.

כיון שהישובים הקיימים ברמת הגולן הוקמו במסגרת תכניות מתאר המותאמות לשלב פיתוחם המלא ותוספת הישובים החדשים נמצאת בשלבי תכנון מתקדמים, ניתן יהיה לבצע את ההרחבה המוצעת בזמן יחסי קצר.

ה. תכנית השקעות ותעסוקה

תוספת האוכלוסיה בת 20,000 נפש לרמת הגולן תתבטא בכ-4,825 יחידות (בנוסף לריבוי הטבעי של האוכלוסיה הקיימת). היקף זה מגיע לכ-7,015 מקומות עבודה נדרשים. סה"כ ההשקעות הנדרשות בטווח של כ-5 שנים מגיע ל-11.3 מיליארד שקלים.

טבלה 2: תכנית השקעות 1982 - 1987

(מיליוני שקלים במחירי ינואר 1982)

המגזר	סה"כ	קצרין	מרכזים אזוריים ישובים קהילתיים	ישובים חקלאיים	תשתיות אזוריות
דיור	3,976	2,620	490	866	-
תעשייה	2,938	2,180	343	415	-
תיירות	770	60	130	580	-
חקלאות	666	-	-	666	-
שרותים	1,403	920	170	313	-
מפעלים אזוריים	600	-	-	600	-
תשתיות אזוריות	922	-	-	-	922
סה"כ	11,275	5,780	1,133	3,440	922

טבלה 3: תכנית התפלגות התעסוקה הנוספת

המגזר	סה"כ	קצרין	מרכזים אזוריים ישובים קהילתיים	ישובים חקלאיים
תעשייה	2,961	2,376	270	315
תיירות	563	43	100	420
חקלאות	500	-	-	500
שרותים	2,239	1,469	270	500
מפעלים אזוריים	185	-	-	185
עבודות חוץ	567	432	35	100
סה"כ	7,015	4,320	675	2,020

## נ ס פ ח י ם

### 1. קצרין

כ-62 אחוזים (12,500 נפש) מסה"כ תוספת האוכלוסיה המתוכננת תהיה בעיר קצרין (כולל ריבוי טבעי של האוכלוסיה הקיימת).

תכנית המתאר הקיימת ל-20,000 נפש תאפשר את הקליטה במסגרת בינוי שכונות חדשות. כל שכונה מתוכננת כיחידה בת 600-700 יחידות דיור וכוללת כביש הקפי, רשת תת-קרקעית לחשמל וטלפון, פיתוח וגינון ברמה גבוהה. העיר מסווגת כאזור פיתוח א+.

#### 1.1. בינוי

תוספת האוכלוסיה המתוכננת הינה בת 3,085 יחידות (לפי 4 נפשות ליחידה). עלות בנייה של יחידת מגורים ממוצעת בקצרין מוערכת בכ-0.85 מיליון שקל. העלות כוללת עבודות פיתוח, ביוב, חשמל, מים, כבישים פנימיים לגינון וכד'.

מערכת השרותים החברתיים והצרכניים תבנה בהתאם לסטנדרטים המקובלים ולקצב קליטת האוכלוסיה.

#### 2.1. תעסוקה

תכנון התעסוקה בא לענות על דרישה ל-4,320 מועסקים נוספים. התפלגות התעסוקה החזויה תהיה כדלהלן:

**טבלה 4: התפלגות התעסוקה החזויה בקצרין**

1987	תוספת	1982/ינואר	
14,000	12,500	1,500	סה"כ אוכלוסיה
7,000	6,200	800	מהם מבוגרים
4,870	4,320	550	מהם מועסקים
1,828	1,728	100	בתעשייה
698	648	50	בבניה ומלאכה
43	43	-	בתיירות
1,669	1,469	200	בשרותים
632	432	200	עבודות חוץ

## תעשיה

פיתוח התעשיה בקצרין יעשה בעיקר ע"י העתקתם והקמתם של מפעלים ממלכתיים ממרכז הארץ. מוצע לפתח מספר מפעלים גדולים מבחינת מספר המועסקים ומפעלים בינוניים וקטנים שישענו על התשתית התעשייתית שתפותח.

## בניה ומלאכה

מוצע להרחיב את מסגרות הבניה הקיימות בעיר ובאזור ולבצע את הרחבת העיר, הישובים החקלאיים ואמצעי התעסוקה ע"י הקמת חברות בניה מקומיות. כמו כן, לפתח את המלאכה בקצרין תוך השענות על אזור התעשיה וצרכי האזור.

## תיירות

פיתוח שרותי תיירות בקצרין, יתבטא בעיקר בהקמת בית מלון בהיקף של כ-100 חדרים ברמה של 3 כוכבים. בנוסף, יורחבו השרותים של בית-ספר השדה בעיר, המוזיאון ושרותים נלווים. תוקם שלוחה באזור צפון-מזרח הכנרת שתהיה בקשר קבוע עם התיירות בעיר.

## שרותים חברתיים וצרכניים

קליטת האוכלוסיה תלווה בפיתוח מואץ של השרותים החברתיים. מרבית השרותים יבנו על בסיס שכונתי ויכללו פעוטונים, גנונים, גניילדים, בתי-ספר יסודיים ושרותים צרכניים.

במרכז החברתי מסחרי של העיר יבנה מרכז תרבות וספורט ותורחב המרפאה האזורית. תוספת מידית למקומות עבודה תבוא מהעברתם של משרדי ממשל שונים לקצרין והגדלת מספר המועסקים במערכת המוניציפלית.

## תעסוקה אזורית

תעסוקת 10% מתוספת האוכלוסיה תתבסס על עבודות-חוץ שונות באזור רמת-הגולן, כשחלקה העיקרי יהיה במסגרת כוחות הבטחון.

## 3.1 תוכנית השקעות

### בניה למגורים

מיליון שקל  $0.85 \times 3,085$  יחידות מגורים

### תעשיה, מלאכה ובניה

- מבנים: (תשתיות מקומיות)  $1.3 \times$  (שקל/מ"ר)  $6,000 \times 35$  מ"ר למועסק  $2,376 \times$  מועסקים - 0.65 מיליארד שקלים
  - ציוד מועתק: (מיליון שקל)  $0.5 \times 1,700$  מועסקים - 0.85 מיליארד שקלים
  - ציוד חדש: (מיליון שקל)  $1.0 \times 676$  מועסקים - 0.68 מיליארד שקלים
- סה"כ השקעות בתעשיה, מלאכה ובניה

### תיירות

- בית מלון 100 חדרים ברמה של 3 כוכבים - 0.06 מיליארד שקלים

### שרותים

- (ציוד וריהוט)  $1.25 \times$  שקל  $10,000$  למ"ר  $\times 50$  מ"ר למועסק  $1,469 \times$  מועסקים - 0.92 מיליארד שקלים
- סה"כ עלות ההשקעות המתוכננות בקצרין
- 5.76 מיליארד שקלים

## 2. מרכזים אזוריים וקהילתיים

במסגרת הקמת מערך הישובים הכפרי ברמת-הגולן הקימה ההסתדרות הציונית / חטיבת ההתישבות את המרכזים הקיימים בבנייה וחספין. בתהליכי תכנון נמצאים שלושה ישובים נוספים המוגדרים בשלב זה כישובים קהילתיים. ישוב קהילתי מתוכנן בצפון רמת-הגולן בהיקף של כ-300 יחידות. הישוב נועד להגדיל את האוכלוסיה האזורית, ליצור פריסה מאוזנת יותר של מערך הישובים הצפוני ולאפשר פיתוח תיפקודי שרות אזוריים לישובים החקלאיים ולמחנות צה"ל. שני מאחזים הוקמו בצפון-מזרח רמת-הגולן (הר קטע וממזרח לברכת רם). מוצע לפתחם כישובים קהילתיים קטנים על בסיס תעסוקה בשרותים, תיירות ותעשייה.

### טבלה 5: תחזית אוכלוסיה במרכזים וישובים קהילתיים

הישוב	אוכלוסיה קיימת	תוספת מתוכננת	סה"כ ב'1987
בני יהודה וחספין	700	* 1,000	1,700
ישוב קהילתי גדול (בווסט)	-	600	600
הר קטע	-	200	200
ברכת רם	-	200	200
סה"כ	700	2,000	2,700

\* כולל ריבוי טכני בן 73 נפש.

### 1.2 בינוי

תכנית הבינוי כוללת 480 יחידות מגורים במרכזים אזוריים וקהילתיים לפי מדד בניה של יחידת מגורים כפרית.

- 480 יחידות × 0.5 מיליון שקל ליחידה = 240 מיליון שקלים
- תשתיות בישובים חדשים = 166 מיליון שקלים
- תוספת תשתיות בחספין ובנייה ויהודה = 84 מיליון שקלים
- סה"כ בינוי ותשתיות = 490 מיליון שקלים

### 2.2 תעסוקה

תחזית מספר המועסקים מתוספת האוכלוסיה למרכזים האזוריים והקהילתיים הינה 675 עובדים. התפלגות תעסוקתם תהיה כדלהלן:

- 40% בשרותים.
- 40% בתעשייה ומלאכה.
- 15% בתיירות וקייט.
- 5% עובדי חוץ (צה"ל וכו').

## תכנית השקעות לפיתוח תעסוקה

שרותים: (ציוד וריהוט)  $1.25 \times$  שקל 10,000 (שקל למ"ר)  $\times$  50 מ"ר למועסק  $\times$  270 מועסקים = 170 מיליון שקלים.

תעשייה ומלאכה:

● מבנים ותשתיות - 270 מועסקים  $\times$  35 (מ"ר למועסק)  $\times$  6,000 (שקל למ"ר)  $\times$  1.3 (תשתיות) = 23 מיליון שקלים.

● ציוד - 270 מועסקים  $\times$  1.0 מיליון שקל = 270 מיליון שקלים.

סה"כ השקעות בתעשייה ומלאכה = 343 מיליון שקלים.

תיירות:

100 מועסקים  $\times$  1.3 מיליון שקלים = 130 מיליון שקלים.

סה"כ השקעות בפיתוח התעסוקה = 643 מיליון שקלים.

סה"כ השקעות במרכזים אזוריים וישובים קהילתיים = 1.133 מיליארד שקלים.

### 3. ישובים חקלאיים

הייעדים המרכזיים העומדים בפני ההתישבות החקלאית בתחום האכלוס והייצור הם:

- הגדלת קצב הקליטה בישובים הקיימים ובמיוחד בישובים החדשים.
- הקמת הישובים הנמצאים בשלבי תכנון מתקדמים.
- השלמת האמצעים הבסיסיים במים, קרקע ומרעה.
- הרחבת הענפים החקלאיים הקיימים עד למסגרות כלכליות.
- פיתוח נוסף של המערכת התומכת בחקלאות (מפעלי אריזה, יקב, תובלה וכד').
- השקעות המאמצים בפיתוח אמצעי ייצור: בתעשייה, בתיירות ושרותים.

התכנית מצביעה על הכפלת האוכלוסייה הכפרית חקלאית, הקמת 6 ישובים חדשים והגדלת הדגש על התעסוקה בתחום התעשייה והתיירות.

#### 1.3 ישובים

התוכנית כוללת 31 ישובים חקלאיים בחלוקה הבאה:

13 קבוצים.

11 מושבים.

6 מושבים שיתופיים (כולל מזרעת קוניטרה).

1 מושבה.

מהם:

24 ישובים, הם כיום ישובי קבע.

3 ישובים נמצאים במחנות זמניים (מייצר, אלוני בשן, קלע).

1 ישוב במחנה נח"ל (שיאון).

3 ישובים בתכנון לקראת עליה (עין שמשון, בית צידא, מזרעת קוניטרה).

### 2.3 אוכלוסיה

האוכלוסיה הקיימת בסוף 1981 בישובים החקלאיים היא 4,500 נפש ותכנית הפיתוח מצביעה על גידול בן 5,500 נפש, מתוכו 470 כריבוי טבעי. בסה"כ תגיע האוכלוסיה החקלאית ל-10,000 נפש שהם כ-2,500 יחידות משק.

בממוצע יגיע כל ישוב ל-80 יחידות שהם כ-80% מהתכנית הבסיסית.

הגידול השנתי הממוצע בכלל המגזר - 280 יחידות משק.

הגידול השנתי הממוצע לישוב - 10 יחידות משק.

קצב הגידול המוצע הינו סביר מבחינה ארגונית ויכולת הקליטה החברתית.

### 3.3 הבניה הצרכנית

בסוף 1981 קיימות כ-1,800 יחידות דיור בישובים החקלאיים כולל מבנים בישובים זמניים. בטווח התכנית יש להוסיף כ-1,260 יחידות קבע למגורים בחלוקה הבאה:

● 4 ישובים: מעבר ממחנה זמני לקבע.

● 3 ישובים: בתכנון להקמת מחנה קבע.

● 24 ישובים קיימים: השלמות לתוספת אוכלוסיה ובניה.

במסגרת זו יש לפתח את התשתית הבסיסית בישובים, הכוללת כבישים, ביוב, מים, חשמל, גידור, מקלוט ומרכז שרותים (מנהל חנוך, בריאות, תרבות, מסחר וכו').

### 4.3 ההשקעה בבניה הצרכנית בישובים

1,260 יחידות מגורים לפי 0.5 מיליון שקלים ליחידה = 630 מיליון שקלים

פתוח תשתית ב-4 ישובים לפי 20 מיליון שקלים לישוב (60% מסך התכנית) = 80 מיליון שקלים

3 ישובים מתוכננים = 60 מיליון שקלים

השלמת תשתית ל-24 ישובים (20% מסך התכנית) = 96 מיליון שקלים

סה"כ = 866 מיליון שקלים.

### 5.3 התפלגות התעסוקה

תוספת של 5,500 נפש הכוללים גם ריבוי טבעי מתבטאים ב-2,020 מועסקים לפי החלוקה הבאה:

לתוספת הפיתוח החקלאי 500 עובדים.

לשרותים 500 עובדים.

תעשיה 315 עובדים.

מפעלים אזוריים 185 עובדים.

תיירות 420 עובדים.

עבודות חוץ 100 עובדים.

חלוקת המועסקים הנוספים בהשואה למצב הקיים מראה על עליה משמעותית באחוז המועסקים בתעשיה, מפעלים אזוריים ותיירות.

6.3 הפיתוח החקלאי

הפיתוח החקלאי המוצע הינו בהתאם לאפשרויות בענפי החקלאות ובמסגרת התכנית הכוללת לרמת הגולן שהוכנה ע"י חבל הגליל של ההסתדרות הציונית (1979).

בהכשרת קרקע ופיתוח מרעה המטרה הינה להגיע לנצול מלא של הפוטנציאל הקיים והידוע.

טבלה 6: פיתוח חקלאי

תכנית השקעות (במיליוני שקלים)	סה"כ בסוף התכנית	תוספת בתכנית	קיים 81	
110	18,700	ד' נשיר סובטרופי וכרם יין 9,000	9,700	מטע
40	43,300	ד' 11,000	32,300	שלחין
60	3,550	חולבות 1,500	2,050	רפת-חלב
120	9,000	טון 4,000	5,000	פטימים והודים
36	12,100	3,000	9,100	בקר לבשר
20	7,000	צאן לבשר 5,200	1,800	צאן רחלות
100	ד' 340,000			פיתוח מרעה (גדור דרכים ושבוך)
180	ד' 90,000	ד' 20,000		הכשרת קרקע
(ראה תשתיות אזוריות)	54 מיליון ממ"ק	27 מיליון ממ"ק	27 מיליון ממ"ק	מפעלי מים
666 מיליון שקלים				

100%  
30%  
70%  
80%  
33%  
200%  
100%

7.3 שרותים

כ-25 אחוזים מתוספת המועסקים המתוכננת (500 מועסקים) בישובים החקלאיים יעסקו בשרותים שונים (חינוך לסוגיו, בריאות, תרבות וספורט, מינהל מוניציפאלי וכד'). מרכיב השרותים הינו גבוה יחסית לעומת המצב הקיים ומבחינות רבות הינו פועל יוצא של הצרכים ושלבי הפיתוח. תכנית ההשקעות בשרותים השונים מוערכת בכ-313 מיליון שקלים ותעסיק 500 עובדים.



### 8.3. פיתוח התעשייה

התפלגות התעסוקה המתוכננת שמה דגש על הגידול היחסי של התעשייה.

פיתוח התעשייה בישובים החקלאיים מתבסס בעיקר על הכנסת שלוחות ממפעלים מבוססים באזורים אחרים. הישובים הקיימים נכנסים לפיתוח מפעלים עתירי-הון וברמה גבוהה של ידע. תחום ההשקעה הנדרשת לעובד בממוצע הינו 1.25 מיליון שקל, כאשר גודל המפעל השכיח הינו 20-30 עובדים.

ס"ה בתכנית מפעלים לפיתוח והרחבה לפי 25 עובדים בממוצע = 315 עובדים בתעשייה.  
ס"ה ההשקעות הנדרשות לפיתוח התעשייה בישובים החקלאיים = 415 מיליון שקלים.

### 9.3. מפעלים אזוריים

חלק אינטגרלי מפיתוח האזור וענפי הייצור מותנה בפיתוח מקביל של המערכת התומכת. במסגרת זו מוצע לפתח יקב, בתי אריזה וקרור לסובטרופיים ונשירים, בננות, מרכז מידע ממוחשב, מערכת תובלה ומוסך אזורי.  
סה"כ ההשקעות מוערך ב-600 מיליון שקלים ומספר המועסקים יגיע ל-185.

### 10.3. תיירות

בתחום התיירות קיים פוטנציאל ייחודי גדול ובלתי מנוצל במיוחד באזור צפון-מזרח הכנרת. בנוסף לכך קיימות אפשרויות הרחבה והוספת תיפקודים באתר החרמון וחמת גדר.

ההתארגנות האזורית בתחום התיירות תאפשר פיתוח מואץ בתחום שישובים לא יכלו להכנס אליו כל אחד בנפרד עקב הדרישות המיוחדות של ענף התיירות, בתחום ההשקעות הבסיסיות הגבוהות, עונתיות הענף ורמה גבוהה של ארגון וידע ניהולי.

#### אתר החרמון

מוצע להקים בית-הארוחה לקליטת אורחים במשך כל השנה ולהשלים את בניית מבני השרותים תוך שיפור אתרי החניה הקיימים. בטווח התכנית מוצע להקים רכבל "גונדולות" מהק"מ ה-6 ועד לפסגה. כמו כן, מערכת ל"סקי קיץ" בכדי להפעיל את האתר במשך רוב חדשי השנה.  
המפעילים יהיו מתישבי נוה אטיב וישובים סמוכים במסגרת של התארגנות אזורית.

חמת גדר

מוצע להקים באתר מרכז מרפא ונופש, כולל בית-הארוחה ושרותים לתיירות חוץ ופנים. כמו כן, הרחבת השרותים למבקרים ושיפורים באתר.

צפון-מזרח הכנרת

מוצע להקים 3 כפרי נופש עם ביתני הארוחה, שרותי חוף וים, חניונים ומסחר.

### תכנית השקעות ותעסוקה

השקעה במיליוני שקל		תוספת תעסוקה		האתר
תוספת לטווח 7-5 שנים	מידוי	תוספת לטווח 7-5 שנים	מידוי	
80	30	50	27	אתר החרמון
120	15	140	13	חמת גדר
120	210	30	150	צפון-מזרח הכנרת
-	10	-	10	גמלא ואתרים נוספים
320	260	220	200	סה"כ

בסה"כ מוערכת תכנית ההשקעות ב-580 מיליון שקל ובתוספת בת 420 עובדים.

#### 4. תשתיות אזוריות

המערכת הקיימת של תשתיות אזוריות מסוגלת בחלקה לשאת את תוספת האוכלוסיה ע"י שיפורים מועטים יחסית. עם זאת, הפיתוח המסיבי של תעשייה ותיירות בקצרין ובישובים החקלאיים במסגרת תכנית זו מחייב הרחבה מיידית של מערכת התקשורת (טלפונים, טלקס וחיבור למחשבים), מערכת הספקת החשמל ופיתוח מפעלי המים להתישבות הכפרית ולקצרין.

#### כבישים ודרכי גישה

מערכת הכבישים הקיימת מסוגלת בעיקרה לשאת בתוספת המתוכננת של האוכלוסיה תוך שיפורים מועטים יחסית.

- דרכי גישה ליישובים המתוכננים לביצוע מידי = 4 מיליון שקלים.
- הרחבה לשיפור מערכת פגועה (כבישי גמלא, חרמון וסוסיתא) = 28 מיליון שקלים.
- סה"כ לשיפור הכבישים = 32 מיליון שקלים.

#### חשמל

תגבור המערכת הארצית והתחברות ליישובים החדשים = 30 מיליון שקלים.

#### תקשורת

פיתוח והרחבת מערכת התקשורת (טלפונים, טלקס והתחברות למחשבים) = 400 מיליון שקלים.

#### מים

הספקת מים להתישבות הכפרית והעירונית מחייבת פיתוח מואץ של מפעלי מים, קווים, מאגרים, בריכות, קדוחים ותחנות שאיבה.

- הערכת ההשקעות בפיתוח מערכת הספקת המים = 460 מיליון שקלים.
- סה"כ השקעות בתשתיות אזוריות = 922 מיליון שקלים.

# ההסתדרות הציונית העולמית

החטיבה להתיישבות חבל-הגליל  
צוות לתכנון אזורי כולל

# תכנית פיתוח הגולן

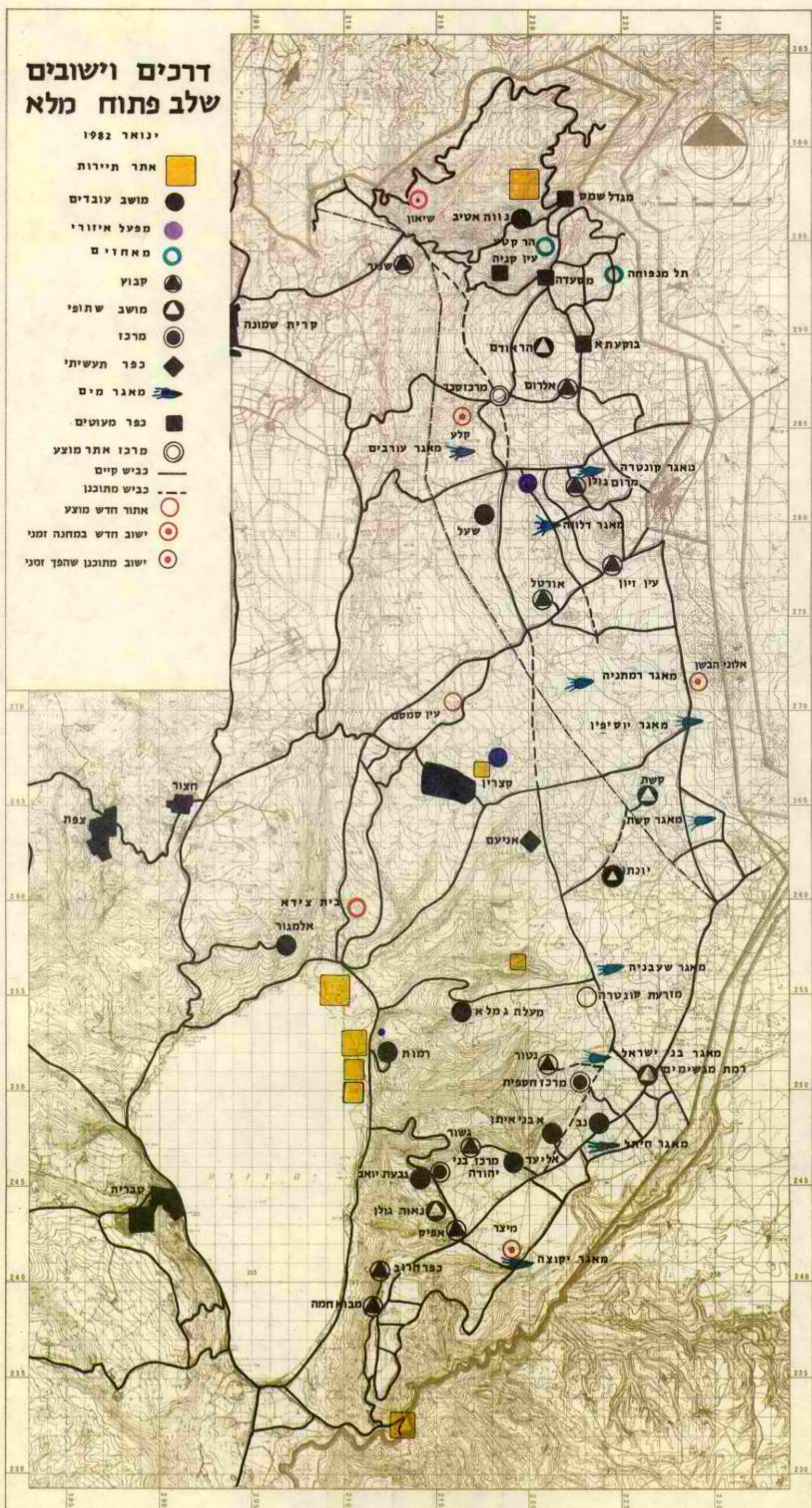



מדור למכון הפיתוח - צוות למכון אורי כולל

שאלות אודות מצוות

כ"א

1. מהו המצוות המצוות המצוות המצוות המצוות
2. מהו המצוות המצוות המצוות המצוות המצוות
3. מהו המצוות המצוות המצוות המצוות המצוות
4. מהו המצוות המצוות המצוות המצוות המצוות
5. מהו המצוות המצוות המצוות המצוות המצוות
6. מהו המצוות המצוות המצוות המצוות המצוות

תשובות

1. מהו המצוות המצוות המצוות המצוות המצוות
2. מהו המצוות המצוות המצוות המצוות המצוות
3. מהו המצוות המצוות המצוות המצוות המצוות
4. מהו המצוות המצוות המצוות המצוות המצוות
5. מהו המצוות המצוות המצוות המצוות המצוות
6. מהו המצוות המצוות המצוות המצוות המצוות
7. מהו המצוות המצוות המצוות המצוות המצוות
8. מהו המצוות המצוות המצוות המצוות המצוות
9. מהו המצוות המצוות המצוות המצוות המצוות

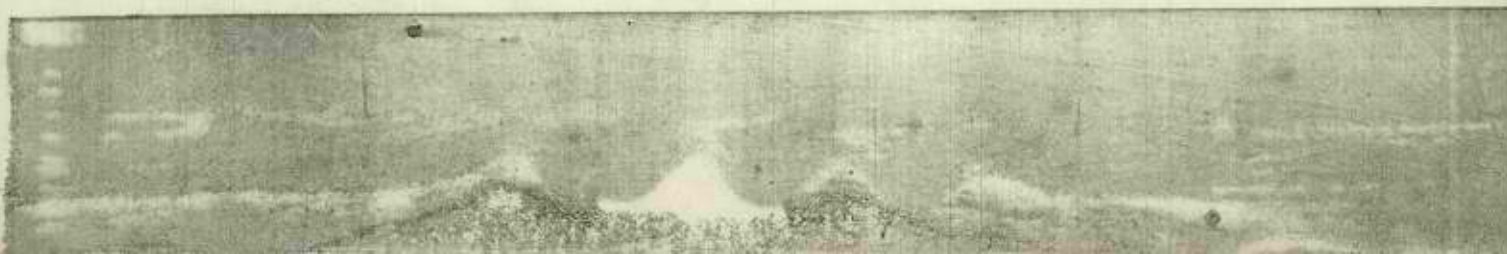

1. איך אנו מפרשים את היחסים בין היישוב והאזנה? כיצד אנו היחסים  
הדומים וההבדלים בין זה לזה ובין זה אקולוגיה הכפרי במרחבים הנ"ל:

א. קניון

ב. חינוך

ג. גסטרו

ד. ביטוח

ה. בידור

ו. אינרציה (מטרה, בליזא, סוכנות וכו')

ז. מרחב חקלאי

2. איך אנו רואים את גבול היישוב ביחס לאזנה

3. האם קיימת איזו ממשל אוניברסלי, קייבוצים (clusters)

4. איך אנו מתייחסים אל הקשרים ההדדיים בין היישוב לבין המרחב החקלאי

והאזנה הכפרי. מתייחסים, מתייחסים, מתייחסים וכו'

הרכב חברתי

האם יש איזו שהיא בעיה חברתית ביישוב

2. האם קיימים חיבורים אוניברסליים של קבוצות אוניברסליות שליליות

3. באיזו מידה אנו זכרים במסורת או לא בצרכים החקלאיים? חינוך

ואמצעים, מנגנונים, ביטוח, וכו'



1. איך אדם מנהל את עצמו בגיל צעיר?
2. האם יש הבדלים בין סוגי הסיוע - המזערי והמקיף?
3. כמה זמן צריך לקבל קיימא בשבוע? איך צריך לנהל את זה?
4. האם צריך (חשב) בעירובי כפרים חשב (חלוקה) או לא?
5. איפה צריך להקים שירותי קהילה בעיר?
6. מה התפקידים של הקהילה?

שאלות

1. מהו מודל הסיוע המסורתי של ישראל?
2. באילו מודלים סיוע מסורתי מספקים את השירותים? האם יש מודלים אחרים?
3. באילו מודלים סיוע מסורתי מספקים את השירותים? האם יש מודלים אחרים?

תשובות

1. יש הבדלים בין מודלים מסורתיים ומודלים חדשים.
2. יש הבדלים בין מודלים מסורתיים ומודלים חדשים.

תקנות להפרסמת

מסדר / מרכיב

1. גודל, מיקום
2. מזון שיחיתים, והמצאות של שיחיתים אחרות
3. רמת שיחיתים
4. מצב פיזי - הכנת סיפון
5. כנה שחנות - סלולר
6. ריבוי של המרכיב
7. כמות - ותיק
8. המצאות של שיחיתים אחרים בא משיחים
9. קשרי תחבורה אחרים

דיר

1. מצב פיזי - התקפת בנינים ומסביב להם (גנים, חצרות)
2. סוג בנינים
3. מזון שיחיתים באיזור מלוח
4. גודל - מצב פיזי, מנתח, אורך כבישים ...
5. צפיפות בנייה

~~מסדר~~ אזורי מסוקה

1. מיקום, גודל
2. מזון - סוג המסוקה, קטן אחרות
3. קשרי תחבורה ציבוריים

1. מחנה כבוש
2. נגיד - אמר, אגיד
3. המצוי - א מחנה ציבורי - באילד מלוקים
4. גור במחנה ציבורי - פני פניו שימי קרקע

# ההסתדרות הציונית העולמית

החטיבה להתישבות חבל-הגליל  
צוות לתכנון אזורי כולל

## תכנית פיתוח הגולן

### דרכים וישובים שלב פתוח מלא

ינואר 1982

- אתר תירות
- מושב עובדים
- מפעל איזורי
- מאחזים
- קבוץ
- מושב שתופי
- מרכז
- כפר תעשיתי
- מאגר מים
- כפר מעוטים
- מרכז אתר מוצע
- כביש קיים
- כביש מתוכנן
- אתור חדש מוצע
- ישוב חדש במחנה זמני
- ישוב מתוכנן שהפך זמני

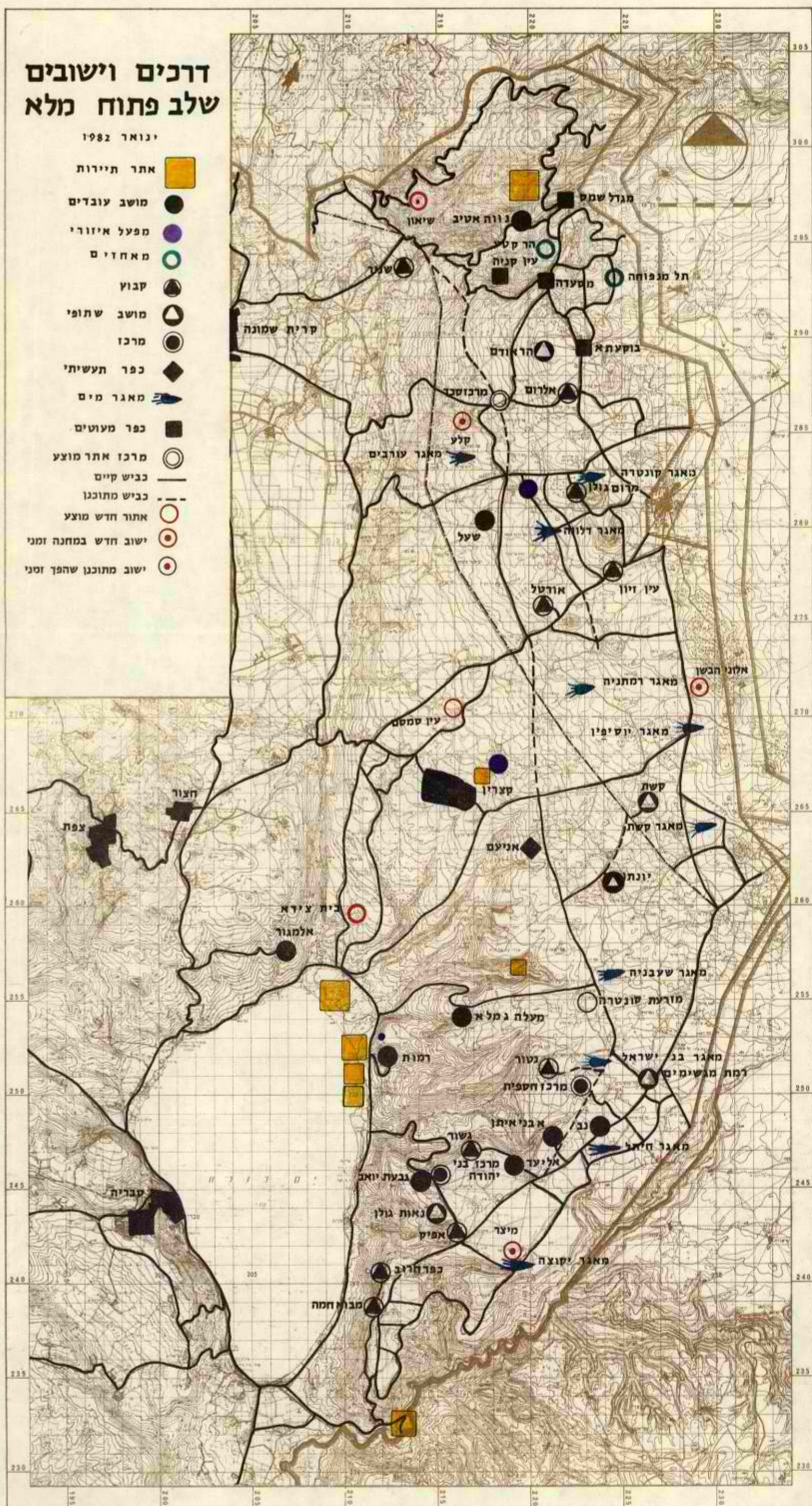

# ההסתדרות הציונית העולמית

החטיבה להתישבות חבל-הנג'יל  
צוות לתכנון אזורי כולל

# תכנית פיתוח הגולן

## דרכים וישובים שלב פתוח מלא

ינואר 1982

- אתר תיירות
- מושב עובדים
- מפעל איזורי
- מאחזים
- קבוץ
- מושב שתופי
- מרכז
- כפר תעשיתי
- מאגר מים
- כפר מעוטים
- מרכז אתר מוצע
- כביש קיים
- כביש מתוכנן
- אתור חדש מוצע
- ישוב חדש במחנה זמני
- ישוב מתוכנן שהפך זמני

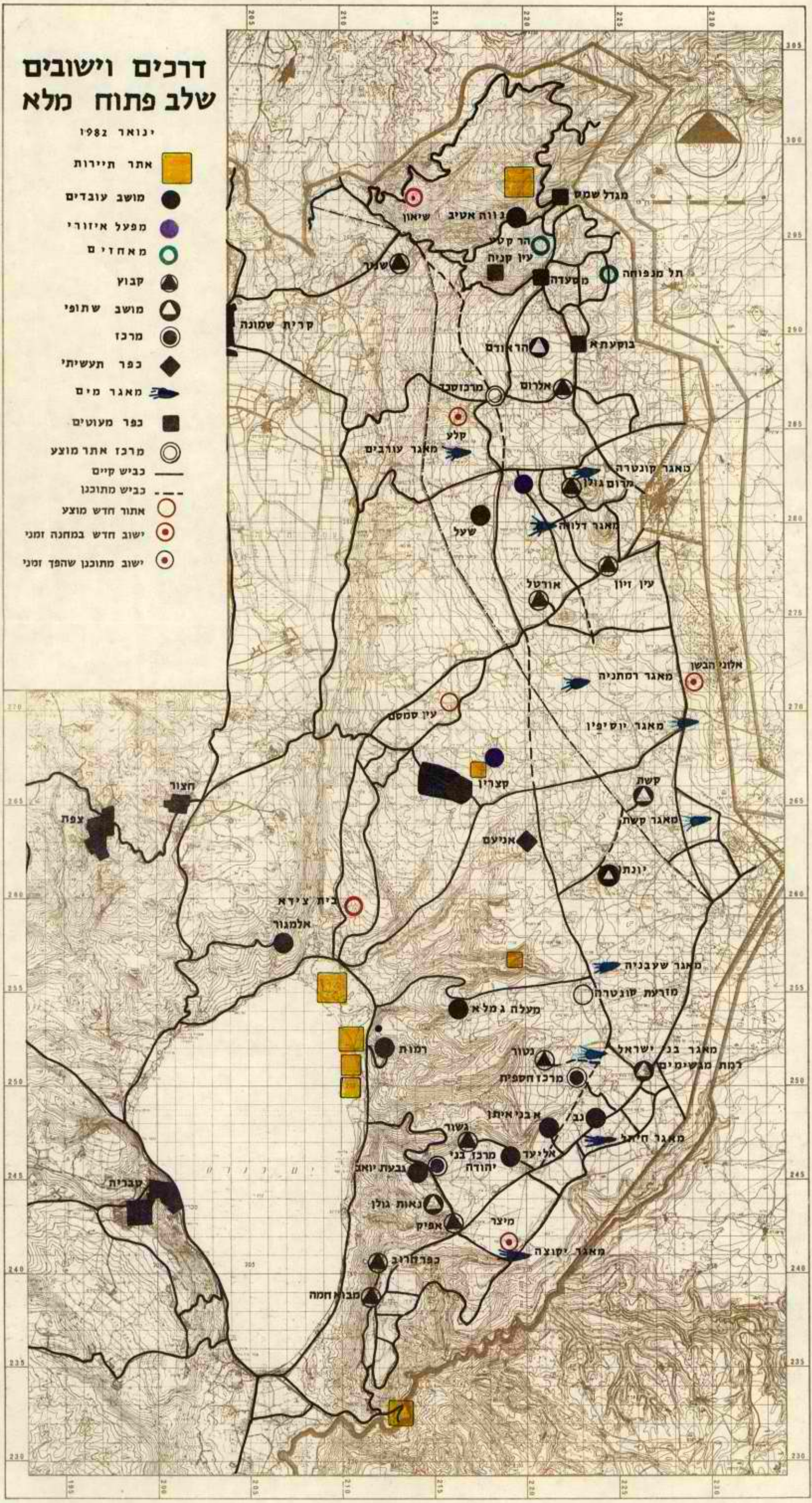

# מפת מחוזות ארץ ישראל

המחוזות החדשים שהוקמו ב-1950

# מפת מחוזות ארץ ישראל



# חשיפה

## יאיר קוטלר

# מיבצע רבנותיים בגולן: ההר מוליד עכבר

**א** בסדר ישראל, או מציאות ענומה: ה" חלת החוק הישרא" לי על רמת הגולן, שקיבלה הכנסת ברוב מאסי" ווי בדצמבר 1981, מרפה את ידי המוסדות המיושבים. כבר לא בוער לאיש ליישב מהר את הגולן בישראלים רבים ככל האפשר. קיימת סכנה בכוח: החוק עלול (או עשוי) לשמש תחליף לתקי" ציב, למשאבים, לתנופת" בנייה.

מסרדי הממשלה פטרים עצי" מם כמעט מכל אחרת. מוניהם את עיבוי הרמה הדלילה מאוד. מעדיפים הקצאת משאבים אדירים ליהודה ושומרון. שני חבלים אלה עדיין לא סופחו לישראל, כמו הגולן. הם זוכים היום בעדיפות בוועדת השרים לעניני התמישות, שבראשה השר שמחה ארליך. הוא אמר לי: עדיפות תקציבית ראי" שונה לזו"ש; הרמה — רק כמי" קום שני.

מיבצע רבנותיים לגולן שהי" ריוו עליו הישובים של המתי" הגולן לפני יותר מחצי שנה. מאתי" קדם בצעדו צב. מתעורר חשש — יפה להיות — כי ההר מוליד עכבר. ספק אם יממש את התוכ" נית, שתמציתה: 20 אלף תוש" בים נוספים לרמה במשך שנים, עד 1987.

גם ביצועים יעילי" בימונישין כמו אריאל עמיעד, היה מנכ"ל משרד החקלאות ומנהל חברת החשמל, שנתרם למיבצע במרכזו, טוחן בינתיים מים. ההש"ע שלהי" מלה בינתיים.

רמת הגולן הישראלית היא סרי" פור הצלחה אנושי, תחילי" — וגם כלכלי, אך יהודה ושומרון הן היום באופנה ואלהן נושאים הרבה נובריזמים מרצות לחוף, ש" מבקשים לחקים לעצמאות נור" צבת לטו"י שבוע. הגולן יתיר מרוחק, בחבל הצפוני הישראלי

- \* שמחה ארליך: עדיפות תקציבית ראשונה ליהודה ושומרון; הרמה — בעדיפות שניה
- \* המונים נוהרים גם לגולן, אך אין תשתית מתאימה לקליטתם



אייל עמיעד — מתאם ומרכז המבצע

חיבוקם — הסובסידיות — חיבוק דוב הוא שאין בו כל צורך. לים ושבת מצאן, כי אם יבנו וילות רחבות-ידיים על שני דוג" מים כמתנג דרום-אפריקה, יבואו עולים ויורדים משם. אם לא יב" טיחו, זאת, לא תצליח ישראל לרץ תק אליה עולים מארצות רווחת, וגם יורדים שהתברגנו. אך לא די בכך. ללא הקמת תשתית כלכ" לית איתנה, מפעלים מתחכמים ראויים לשמם, לא יבואו בעקבו" תיהם יומים מקומיים או זרים.

### שרון מבטיח

שר הבטחון אריאל שרון נענה עקרונית למנהיגי הגולן. הוא הב" טיח (מזמן) להקים בקצרון אגף אלקטרוני מתוחכם של "אלחא", מן התעשייה האווירית. סביבו אפי" שר יהיה לקתחלל בעידוד עליה וזומים פרטיים. בפרטוריה הוקם גרעין ראשון של 15 משפחות. אלה מומחים בענף האלקטרוניקה. הם רוצים לבוא לגולן כדי להשת" בך בישראל בפיתוח תעשייה אלק" סרונית מתוחכמת.

ליס אופטימי מדי. הוא מאמין כי יהיה אפשר בחמש שנים לה" ביא מדרום אפריקה אלף עולים ויורדים. אחריתם יבואו גם מארי" ה"ב, אך בינתיים דמת-מוות בי" קצרון. האזור התעשייתי של "עיר הגולן" נקי וממוקד. המיבנים הי" גדולים נוצצים, אך רובם ריקים. המפעלים האזוריים החדשים חסרי עבודה בשל התנכרות אליהם מ" החנועה הקיבוצית (בהמשך הסר" רה). 8,000 מ"ר של מיבנים (מי" תוך 12 אלף מ"ר) פמתנים לי" יוונה פרטית, שאינה באה. המכ" קר הנקלע למקום חש דיכאון.

עד הנייר רשום כי ב, אזור הי" תעשייה" מצויים 20 מפעלים. אך רובם הוקפס קטן, אף כי הם מספ" קים קצה עבודה למקומיים. כמו: מפעל לייצור גיטרות, מפעל לי" אנו, חיים טובי, מעיד אורי מאיר, הושב המקום ומנהל המפי" עלים האזוריים הנוצצים בק" רון. המשפחות מגדלות בהצלחה 220 ילדים, אך גם גדולי שדה כמו תורס וכותנה, טעשים, עדר של אלף ראש בקר לבישה, צאן מרענ, 500 טונות תרומים בשנה

חק"י בבורסה. מכונית צמודה לי" כל מושבניק. אמנם עובדים קשה, אך גם הואים פרי. נעורים במת" נדבים, הגרים בכתי המושבני" קים וגם מסכנים לעתים את היי המשפחה השלווים.

נותרו להשלמת המשבצת של מאה יהודות עוד 25 חלקות. אלה מבוקשות על ידי 300 מועמדים. ברמת-מגשימים, מושב שיתופי דתי בדרום-מזרח הרמה סמוך ל" גבול, סיפור הצלחה דומה, הריבוי השוכה הולמת לריבוי השבעי הי" שופע בישובי הדרוזים, מעיד גם על רווחת כלכלית.

קיבוצים של הגולן מונים פחות, 50-70 יהודות. עד שישלמו את החסר יחלפו שנים על פי קצב הקליטה הנוחל. ללא הרחבת הי" בסיס הכפרי מעבר לאותה מיכ" סה, שלגבית מקצים אמצעי ייצור על חשבון העם היהודי, לא יהיה אפשר להרחיב הרבה את אוכי" לוסייית הגולן. רק פיתוח התעשייה בקצרון וגם בכפרים יאפשר קלי" סה המונית של כל אותם מחדפי" קים על שערי הגולן, הנדחים היום בהעדר תשתית תעסוקתית לקלי" טחב.

### המחיר למתיישב

כדי להורים עוד שתי רבבות של מתיישבים לרמה יש להכין יותר מ-7,000 מקומות עבודה חד" שים ולשרוין 1.3 מיליארד שקלים בחמש שנים על פי מחירו פכי" רואר 1982, שהשתנו הרבה מאז. לשון אחר: המחיר למתיישב בי" יתיר מ-7,000 מקומות עבודה חד" שים ולשרוין 1.3 מיליארד שקלים בחמש שנים על פי מחירו פכי" רואר 1982, שהשתנו הרבה מאז.

תוסר מהם הסראומה המלווה או" תב 15 שנה, הפחד מנסיגה, פיגורי" המורת-שלום — כפי שאירע בי" חבד ימיה הדרומי, מנהיגי הרמה דורשים תקציב לחומש כדי שבכל שנה עד 1987 יוקצו די משאבים לקליטת 4,000 נפש, שיותר ממחציתם מועדים לעיבוי קצרון. לא חסרים נעמ" דים, בכוח, הנוהרים לאזורים ה"כפרים" כדי לזכות בהטבות מפליגות, לשפר את איכות חי"י. הם כמו יהודה ושומרון, גם הגור" לן מרעפי על הבאים טפע של זכויות.

למס"ל: אפשר לשכור דירה של שלושה חדרים בקצרון ב-800 שקל בחודש, או שכר דירה של 900 שקל בחודש לארבעה חדרים. גם המסים העירוניים מעוררים גרי" חוד: 800 עד 900 שקל בשנת המועצה המקומית, שתקציבה הי" שנתו 35 מיליון שקל. גובה רק 800 אלף שקל בשנה ארנונה כל" יתיר מ-7,000 מקומות עבודה חד" שים ולשרוין 1.3 מיליארד שקלים בחמש שנים על פי מחירו פכי" רואר 1982, שהשתנו הרבה מאז.

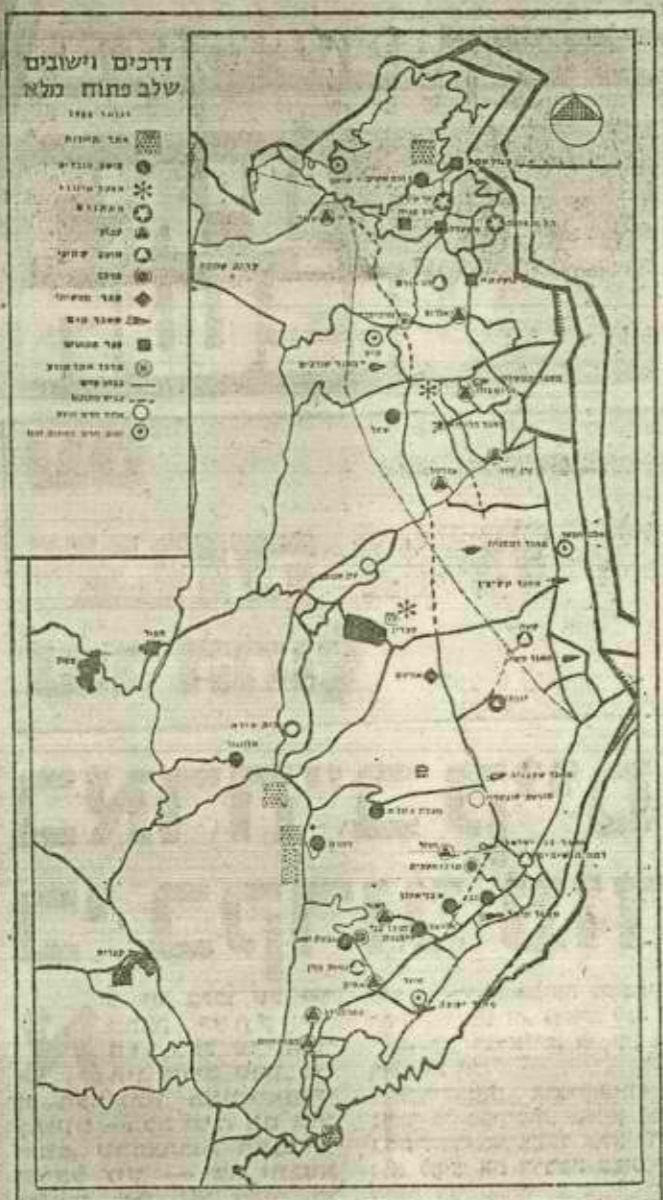

דרכים וישובים שלב פתוח מלא 1982

60% ערבים, ובכרמיאל גופה 40%. ישראל בנתה עיר לערבים בכרמיאל... בגולן נפתח תעשייה מתחכמת, עתירת זון, בלי ערי" בים".

**מחלקים את הכנרת**

בינתיים מנצלים את הקיים בי" אבדו. 5,000 מרצון, הכל הסופר

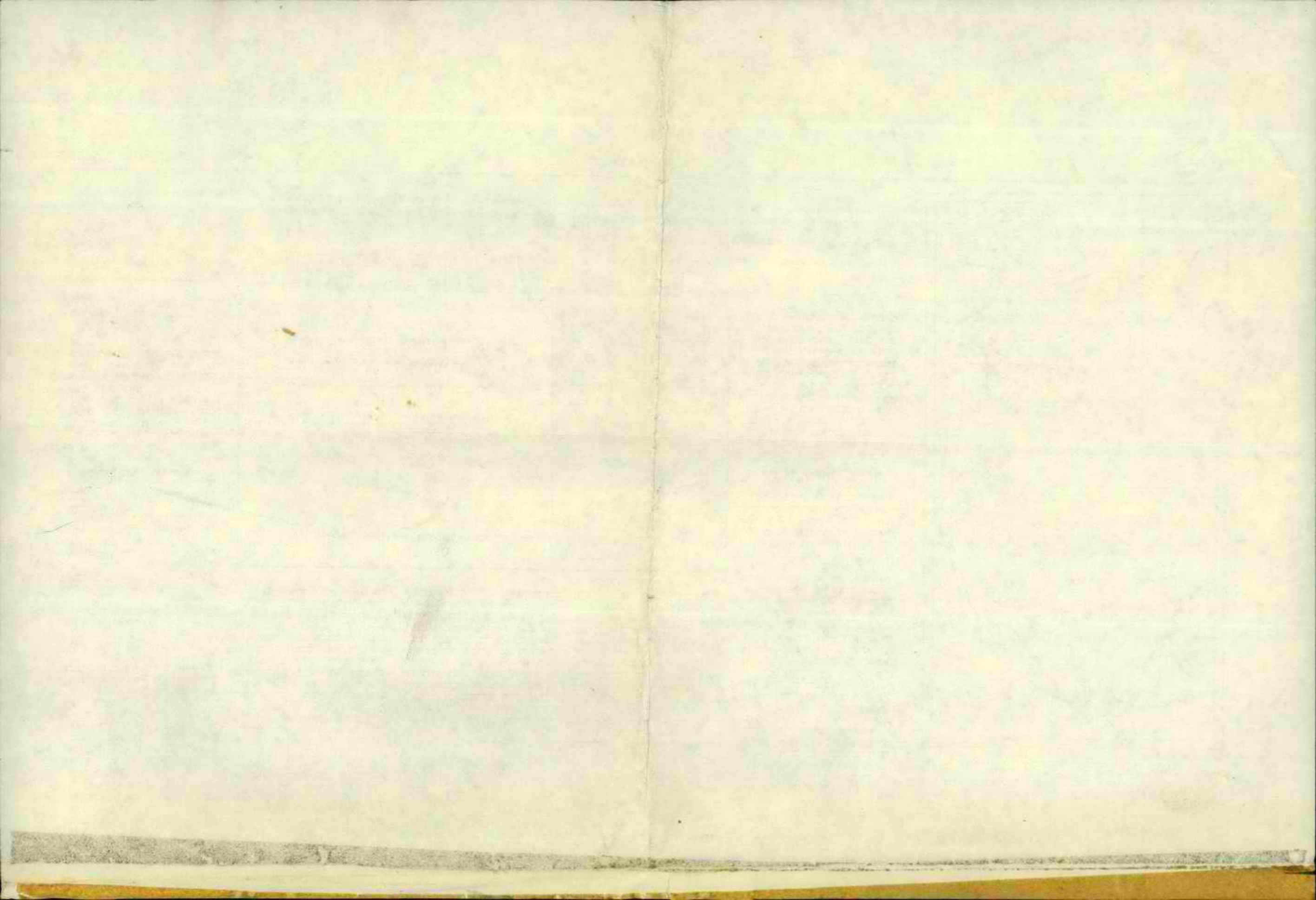





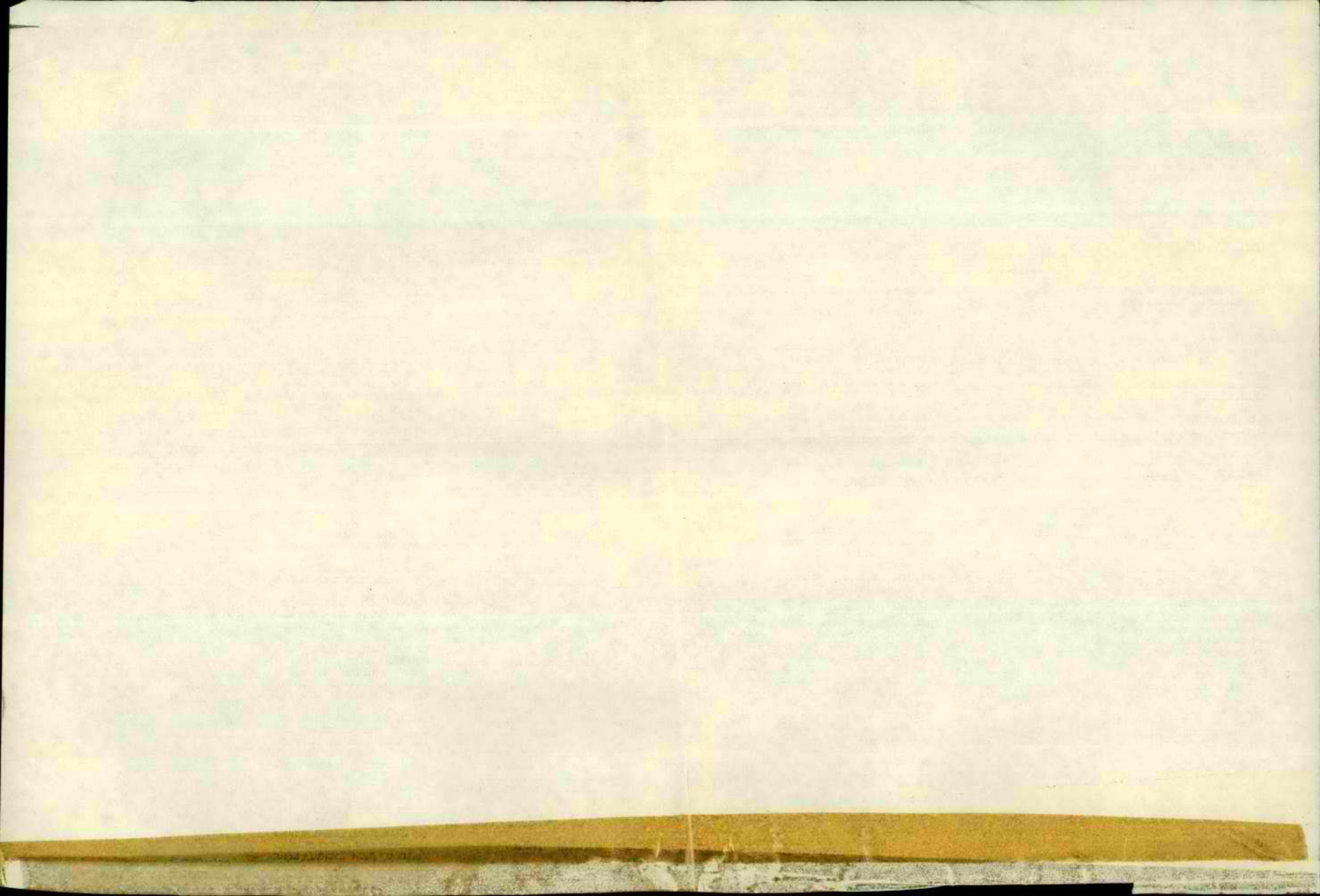

# עמק הירדן עריש ההתיישבות



**מרכז אזורי לספורט ע"ש גרעון בנדל ז"ל**  
לפעילות ספורטיבית ענפה משמש גם משכן לאולפן האזורי למוסיקה.

**מרכז הנוער ע"ש האפט**  
לפעילות חוגים וסדנאות לאמנות יוצרת ולהתכנסויות נוער.

**גן זכרון ואמפיתיאטרון אזורי**  
לזכרם של בני עמק הירדן שנפלו במערכות ישראל.

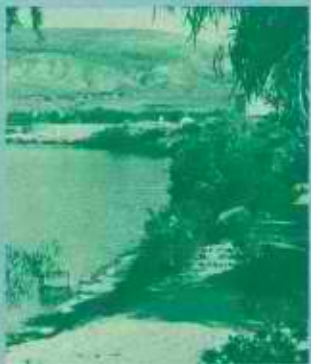

## מוזיאונים

**בית גורדן**  
(דגניה א') מוזיאון לטבע, לחקלאות, לידע בקעת כנרת ומצפה כוכבים. ע"ש א"ד גורדון.

**בית אורי ורמי נחושתן**  
(אשדות יעקב מאוחד) מוזיאון לאמנות פלסטית. לזכרם של האחים אורי ורמי נחושתן.

**המחיאון הפריהיסטורי**  
(שער הגולן). לתולדות התרבות הירמוקית (5500 לפנה"ס).

**מוסדות חינוך, השכלה ותרבות בעמק הירדן**

**בתי ספר ואולפנים**

27 גני ילדים  
ובהם כ-600 ילדים.

13 בתי ספר יסודיים  
ובהם כ-1500 תלמידים.

2 בתי ספר תיכוניים  
ובהם כ-570 תלמידים.

אולפן אזורי למחול  
ובו כ-200 תלמידות.

אולפן אזורי למוסיקה  
ובו כ-290 תלמידים.

**מוסדות השכלה ותרבות**

**מכללה אזורית עמק הירדן ע"ש הלפרין**

מטרתה לאפשר לחברים בישובי האזור לרכוש השכלה אקדמית. עלתיתכונת ומקצועית מבלי להנחיק מביהם.

**תחנה אזורית לייעוץ ולטיפול במשפחה ובילד**

עוסקת במתן שרות פסיכולוגי לילדים, לנוער ולמבוגרים; כאבחון וייעוץ חינוכי; ביעוץ לחיי משפחה ובפסיכותרפיה קבוצתית.

**אוהלו**

בית מדרש למורים ולגננות ומרכז סמינריונים של תנועת העבודה לזכרו של ברל כצנלסון.



כשיתוף עם "שאן" - מפעלים אזוריים בקעת בית שאן - הקימה "צמח" שלשה מפעלים - משחטה לפטימים ולהודיים; מנפטות כותנה; מפעל לכיבוש זיתים וירקות "הזית". מפעלים אלה נמצאים במרכז האזורי "שאן".

**"משקי עמק הירדן"**

ארגון הקניות האזורי, לביצוע קניות של תשומות חקלאיות, מוצרי הצריכה לישובים ולפעילויות פיננסיות. החברים נהנים מאשראי הארגון לקניותיהם ומהנחות. נוסד ב-1939. באמצעות הארגון מבצעים המשקים תשלומים בין חברי הארגון, בינם לבין מוסדות פיננסיים אחרים וגביית הכנסותיהם עבור תוצרתם. הארגון משמש כקופה מרכזית לרכיבי החברים ומפעליהם האזוריים. הארגון עוסק גם בגיוס כספים ובהקמת קרנות מיוחדות לסייע ולקידום השקעות יצרניות. גזברות ומוסדות הניהול של "משקי עמק הירדן" משולבים עם "צמח מפעלים אזוריים עמק הירדן".

**מועצה דתית**  
רישום נישואין, הקמת בתי כנסת ואחזקת בתי קברות.

**חברואה**  
טיפול בהקמת מיתקני ביוב אזוריים משוכללים ואחזקתם, סילוק פסולת מוצקה במסגרת אירגון אזורי, ריסוס א"מ ופיקוח וטרינרי.

**הפעילות הכלכלית בעמק הירדן**

**"צמח" מפעלים אזוריים עמק הירדן בע"מ**

המפעלים הכלכליים המשותפים בעמק הירדן, הוקמו כתולדת זימה שיתופית אזורית. כי-1959 הוקמה חברת "מפעלי עמק הירדן בע"מ", ששמה הוסב ב-1978 ל"צמח מפעלים אזוריים עמק הירדן בע"מ", הפועלת כחברת מניות פרטית, אך הינה במהותה קואופרטיב מפעלים כבעלות 23 ישובים. מטרת המפעלים, השוכנים במרכז האזורי בעמח - מתן מירב שירותים במינימום הוצאות; העלאת ערך התוצרת וקיומו של מרכז מקצועי וארגוני למגדלים הון המניות מגוייס על בסיס "שיתוף המשתמשים". קבוצת "צמח" מקיפה מגוון פעילויות -

- מכוני הבחלה, עיבוד ואריזה לאבוקדו, בננות, הדסים, ענבים, ותמרים.
- מכון לתערובות מזון לבעלי חיים.
- שירותי הובלה, מוסך, אספקת חלפים, סיכה ודלק.
- ציוד מכני הנדסי כבד וציוד חקלאי לעבודת עפר ופיתוח ולעיבודים חקלאיים.
- מפעל לכטון מובא (בשיתוף עם "אבן וסיד").
- מרכז לעיבוד נתונים ממוחשב.



**פעילות המועצה האזורית עמק הירדן**

**חינוך**  
טיפול אזורי בביה"ס היסודיים והתיכוניים, מכללה אזורית, אולפן מוסיקה אזורי, אולפן מחול ותחנה לבריאות הנפש.

**תרבות**  
הפעלת סדנאות וחוגים - קרמיקה, מקהלה, תזמורת מנדולינות, להקת מחול, תזמורת חוג משוטטים, ידיעת הארץ, ציור, צילום, מועדון פוליטי, ספרות, מועדון זמר, מועדון מוסיקלי; ארגון הרקדות לצעירים; קיום מופעי תרבות ובידור לילדים ולבוגרים והפקת מופעים ואירועים.



**ספורט**  
הפעלת קבוצות כדורגל לילדים ולבוגרים, כדורסל לנשים ולבנות, כדורעף עממי; מועדון קליעה, ימיה ושיוט, חתירה בקיאקים אולימפיים והתעמלות במכשירים; ארגון מפעלים עממיים; צעדת הכנרת, הקפת הכנרת באופנים, עליחת הכנרת, מירוץ תל-קציר.



**בטחון**

טיפול להקמת מיתקנים להתגוננות אזרחית ואחזקתם. טיפול בנושאי בטחון שוטף, ארגון המשק לשעת חרום, אימוץ יחידות צה"ל, משמר הגבול ושוטרים. הפעלת תחנה לכיבוי אש במסגרת איגוד ערים לכיבוי אש.

**ועדה חקלאית**

טיפול בבעיות ענפי החקלאות, הפעלת חוות נסיונות ומחקר חקלאי במסגרת ועדת נסיונות.

**מים**

ייצוג האזור במוסדות המים, פעילות בעניני הכנרת, הירדן והירמוך, טיפול אזורי במכוני המים ופיתוח ההשקיה, פעילות במינהלת הכנרת.

**רשות ניקוז**

תכנון וכיבוע ניקוז בשטחי החקלאות ואחזקת מיתקני הניקוז ומימונם.

**מחלקה טכנית**

טיפול בסלילת כבישי גישה ואחזקתם; אחזקת כבישים בטחוניים וחקלאיים; הקמת נכסים ציבוריים ואחזקתם והפעלת ועדת בניין ערים.

**רווחה חברתית**

הפעלת לשכת סעד; טיפול סוציאלי וחברתי בקבוצים; קליטת משפחות וטיפול בבודדים; שותפות בבית האבות בעפולה לחברים קשישים.

**תחבורה**

הפעלת אוטובוסים ומיניבוסים להסעת ילדי בתי הספר ולכל הפעילויות המוניציפליות ופיקוח על התחבורה הציבורית.

**בריאות**

טיפול בהקמת מרפאות וחדרי חולים ביישובים, דאגה לבית החולים "פוריה" כועדה ציבורית ויצוג במוסדות בריאות ציבוריים.



המועצה האזורית עמק הירדן, צמח, טל. 067 51421



מועצה אזורית עמק הירדן

צפוניו של העמק הצר והארור לאורך הירדן שהוא חלק מהשבר הסורי אפריקני ומחלק את ארץ ישראל לעבר הירדן המזרחי והמערבי, קרוי עמק הירדן התיכון. האיזור, המצטיין בשפע מים ובתנאים נוחים לדיג וציד, היווה כנראה סביבה מושכת למגורי האדם הקדמון בכל שלבי תקופת האבן. הערכה זו קיבלה חיזוק רב עם התגלות תרבויות פרהיסטוריות חשובות בחפירות הארכיאולוגיות השונות. ובהן התרבות העתיקה ביותר, מן הקדומות בעולם, שנתגלתה ב־1959 ע"י תל עובדייה ממערב לקיבוץ בית זרע וזוהתה כמקום תחילת של האדם הקדמון; אתרים פרהיסטוריים נוספים לאורך החוף ממזרח לכנרת; שיח' עלי ומנחתה רומית-מזרחית לקיבוץ גשר והיישוב הניאוליתית הגדול אשר נתגלה ליד קיבוץ שער הגולן על חופו של הירמון.

העיזנים העיקריים ביחס לאיזור במקורות העבריים בתקופות ההיסטוריות השונות קשורים לכנרת ולסביבתה. איזור הכנרת נפל בחלקו של שבת נפתלי וגבולו הקוף תמיד את הכנרת ממזרחה. בתקופת המשנה והתלמוד נקראה הכנרת כשמות: "כנרת", "ים טבריה", "ימה של טבריה" ו"גינזסר". בברית החדשה, שרבים מן המאורעות המתוארים בה התרחשו על גדות הכנרת או עליה גופה היא נקראת בשמות: "ים גינזסר", "ים הגליל אשר לטבריה" או סתם: "הים". את שבתיו של הים וסביבתו מתאר במפורט יוספוס פלביוס (מלחמות, ג', י"ז-ח). במקורות העבריים נזכרים גם מיספי ישובים בתוך שטח עמק הירדן התיכון ומקום בראש תופסים בין אלה שתי ערים שנחשפו בחפירות הארכיאולוגיות והן: בית ירח וצנברי שהיו סמוכות וקשורות זו בזו.

ע"פ עדויות היסטוריות שימש עמק הירדן התיכון זירת קרבות כמעט בכל התקופות ובכל הדורות, לפי שהיווה ציר תנועה נוח ביותר לאורך ולרוחב כל החלק הצפוני של הארץ. החל ממעבר לגיזנות רומי מכת' שאן לדיכוי המרד הגדול בצפון הארץ; הקרב המכריע בו ניצחו הערבים את הביזנטים בשנת 636 בעמק הירמון וכן לצפון צבא צאלח אדין על העלבנים לאחר שנכנס לארץ דרך עמק הירמון והוכח אותם בקרב חיסין המפורסם. באור זה יש גם לראות את נסיונות הפריצה של הכוחות הסוריים והעיראקיים במלחמת העצמאות ב־1948. כעוד שהראשונים נסו לפרוץ לעבר נצרת והיפה דרך ציר התנועה הצפוני - צמח, הדגניות, טבריה או נחל יבנאל, ניסו האחרונים את מזלם בציר התנועה הדרומי - דרך גשר נחלים ונחל תבור, לאותן מטרות עצמן.

כיום מהווה עמק הירדן התיכון איזור גבול בתוך שטח מדינת ישראל.



- מסדה**
- קיבוץ הקים לפני קום המדינה
  - קיבוץ הוסט לאחר קום המדינה
  - מושב/ישוב כפרי
  - ▲ אכסנית נוער
  - ▲ אתר היסטורי/אתר ארכיאולוגי
  - כביש
  - נחל ביבולות

**ישובי המועצה האזורית עמק הירדן**

● **עין גב** (1937). מישובי "חומה ומגדל". כ־500 נפש.

■ **פזריה** (1949). ישוב כפרי שהוקם ע"י יוצאי תימן. כ־150 נפש.

■ **פזריה-נוה עובד** (1949). ישוב כפרי שהוקם ע"י יוצאי צפון אפריקה. כ־400 נפש.

■ **אלומות** (1947). מישובי "הנוער העובד והלומד". כ־250 נפש.

■ **אלמגור-כורנים** (1965). הוקם כהאחוזת נח"ל ב־1961. כ־200 נפש.

● **אפיקים** (1932). הוקם ע"י בוגרי "השומר הצעיר" ברוסיה. כ־1500 נפש.

● **אשדות יעקב איחוד** (1935). ראשון משלבי החקלאות והתעשייה בעמק הירדן. כ־600 נפש.

● **אשדות יעקב מאוחד** (1935). ראשיתו כקבוצת "אחדות" בגשר (1924). כ־550 נפש.

● **בית זרע** (1927). הוקם ע"י חלוצי העלייה השלישית מגרמניה. כ־800 נפש.

● **גנוסר** (1937). מישובי "הנוער העובד והלומד". כ־650 נפש.

● **דגניה א'** (1911). אם הקבוצות. נוסדה כחווה חקלאית ב־1909. כ־550 נפש.

● **דגניה ב'** (1920). הקבוצה הראשונה שהוקמה לאחר מלח"ע ה'1 והצהרת בלפור. כ־700 נפש.

○ **האון** (1949). מישוביו הראשונים של הנח"ל. כ־250 נפש.

● **חוקוק** (1945). מישובי "הנוער העובד והלומד". כ־350 נפש.

● **כנרת** (1913). ראשיתה ב"חצר כנרת" ב־1908. כ־850 נפש.

● **מסדה** (1937). מישובי "חומה ומגדל". כ־450 נפש.

○ **מעגן** (1949). מייסדיו - בוגרי "הבונים" בטרנסילבניה. כ־350 נפש.

● **עין גב** (1937). מישובי "חומה ומגדל". כ־500 נפש.

■ **פזריה** (1949). ישוב כפרי שהוקם ע"י יוצאי תימן. כ־150 נפש.

■ **פזריה-נוה עובד** (1949). ישוב כפרי שהוקם ע"י יוצאי צפון אפריקה. כ־400 נפש.

■ **פזריה עלית** (1940). ראשיתו כיזמה להקמת אתר נופש ותיירות. כ־100 נפש.

● **שער הגולן** (1937). מישובי "חומה ומגדל". כ־700 נפש.

○ **תל קציר** (1949). מישוביו הראשונים של הנח"ל. כ־250 נפש.

▲ **אכסניות נוער ע"ש יורם כץ** (ליד דשא" (ליד טבחה).

▲ **אכסנית נוער ע"ש ישראל טייבר** (ליד פזריה עלית).

▲ **אתרים היסטוריים - ארכיאולוגיים**

▲ **בית ירח**  
תל עתיק ליד מוצא הירדן מן הכנרת. במקום שכנה אחת הערים הגדולות בתקופה הכנענית הקדומה.

▲ **עובדיה (תל-עובדייה)**  
הישוב הקדום ביותר של האדם בארץ ומהקדומים בעולם (מלפני 750,000 שנה בקירוב).

▲ **חמת גדר (אלי-חמה)**  
אתר מעיינות ומרחצאות חמים מהמשובחים בארץ ובעולם, באפיקו של הירמון. ע"ש העיר הקדומה גדר. באתר - שרידי מרחצאות רומיים מפוארים וכית כנסת מהמאה השישית.

▲ **חצר כנרת**  
בתחום המושבה כנרת. חוה חקלאית לאומית ראשונה שהוקמה ב־1908. תחנה חשובה בתולדות ההתיישבות היהודית ותנועת העבודה.

**עמק הירדן - ערש ההתיישבות ורעיון המועצות האזוריות**

בהתחדש הישוב היהודי בארץ, היה עמק הירדן שומם ברובו ומכוסה בחלקו ביצות. הישובים הראשונים באזור הוקמו בתחילת המאה העשרים (מנחמיה - 1902; חוות כנרת - 1908; המושבה כנרת ודגניה א' 1909). עמק הירדן היה מקום לידתה של הקבוצה, עם יסודה של דגניה א', היא "אם הקבוצות".

כסוף שנות השלושים למאה נמשך מעשה ההתיישבות עם עלייתם של הישובים לחוף הירמון ובקדמת הכנרת, במסגרת התיישבות "חומה ומגדל" והושלם בתום מלחמת העצמאות בהקמת שלושת הקיבוצים באזור המפורז, בתופה הדרום-מזרחי של הכנרת.

בשנות השלושים הוקם בעמק הירדן "ועד הגוש", שתפקידו המוצהר - לייצר את הישובים לפני שלטונות המנדט ולתאם את הפעולות הכלכלית של הקיבוצים.

הנסיון שנרכש בפעולות "ועד הגוש" שימש יסוד לחוקת המועצות האזוריות (עמק הירדן) שבתפרסמה לאחר קום המדינה, ב־1949, ושמהה גם להקמתן של המועצות האזוריות האחרות ברחבי הארץ.

גבולות השפוט של המועצה האזורית, עמק הירדן נמתחים מבקודה הנמצאת צפונית-מערבית לשפך הירדן לכנרת, מותחמים ע"י גב הרמות במערבו ובמזרחה של ימת הכנרת. דרומה ממנו - מערבה לנהר הירמון, עד לשפכו של נחל תבור.

ייחודו של האזור - 16 הישובים הקיבוציים מבין עשרים הישובים שבתחום המועצה מכאן הכינוי ה"רפובליקה של הקיבוצים".

ימת כנרת, הנמצאת בתחום שיפוטתה של המועצה האזורית משמשת מאגר המים של ישראל וכאמצעות המוביל הארצי מגיעים המים לרחבי המדינה. המוני נופשים נזהרים לחניונים שהוכשרו לאורך חופי הכנרת.

חקלאי עמק הירדן מגדלים בננות, אבוקדו, תמרים, הדירים, ענבים, יחיים, כותנה, חיטה, שחת, גידולי שדה שונים וכן הלב, בשר בקר, בשר הודיים, בשר פטימם, ביצים, דגים ועוד.



רשימת התרגומים:

חסרי אהבה.

1. המוכר נאמץ על כל שטח שטח אהבה את הפח הישרוני, אלא אלו מוכר של ס' קטנה.
2. המוכר א' לאר' זקן מ' קצת אהבה אהבה זכר'ה יונה.
3. היחסות האלה מוכרת על שטח ז' האכל חק ותנועה ז' קטן מ' קצת הכרוב, אהבה אהבה אהבה אהבה.
4. המוכר אהבה ק' שטח א' ס' קצת אהבה אהבה אהבה אהבה.
5. אהבה אהבה אהבה אהבה אהבה אהבה אהבה אהבה.
6. המוכר אהבה אהבה אהבה אהבה אהבה אהבה אהבה אהבה.
7. ק' אהבה אהבה אהבה אהבה אהבה אהבה אהבה אהבה.
8. אהבה אהבה אהבה אהבה אהבה אהבה אהבה אהבה.

צ'וק

1. קהלות אהבה אהבה אהבה אהבה אהבה אהבה אהבה אהבה.
2. אהבה אהבה אהבה אהבה אהבה אהבה אהבה אהבה.
3. אהבה אהבה אהבה אהבה אהבה אהבה אהבה אהבה.
4. אהבה אהבה אהבה אהבה אהבה אהבה אהבה אהבה.
5. אהבה אהבה אהבה אהבה אהבה אהבה אהבה אהבה.



תשובה

① אומר כי אולי, אולי, אולי

② אולי אולי אולי

אולי אולי אולי





העוסקה

① אזור התעסוקה נמצא בצפון הארץ  
②

גייק'אג  
הצגות - אל תחוש

1 המבוא וקולקט האצות נאמי שיש שאלה אל איצור גימור אחר  
אלו המבוא בדברים איצור גימור אל מבין ההיפך שיש קשים  
המילוי הזה

2 חוקר האצות - האם המפה למהתנה חוקר המג-אצותים

3 מליוקט אל גימור בדצור - אלה תקל אל הקולט ארון זה שקלה  
באברים ובלבד האם יש אל איצור הסברים אלה לממה דאלו אל כך מה  
ובלבד ידעו המלוא בהיררכיה?

4 הספק המלונה בל 2 אל במקום המילוי

5 גימור / גימור - האם המפה המילוי המילוי ובלבד

6 הצגות - אל אל המלוי המילוי המילוי המילוי המילוי המילוי

ה המלוי המילוי המילוי המילוי המילוי המילוי המילוי המילוי

ה המילוי המילוי המילוי המילוי המילוי המילוי המילוי המילוי

(ב) המילוי המילוי המילוי המילוי המילוי המילוי המילוי המילוי

ה המילוי המילוי המילוי המילוי המילוי המילוי המילוי המילוי

(ג) המילוי המילוי המילוי המילוי המילוי המילוי המילוי המילוי

ה המילוי המילוי המילוי המילוי המילוי המילוי המילוי המילוי

ה המילוי המילוי המילוי המילוי המילוי המילוי המילוי המילוי

ה המילוי המילוי המילוי המילוי המילוי המילוי המילוי המילוי

7 המילוי (ד) אל אל המילוי המילוי המילוי המילוי המילוי המילוי

(ה) המילוי המילוי המילוי המילוי המילוי המילוי המילוי המילוי

ה המילוי המילוי המילוי המילוי המילוי המילוי המילוי המילוי

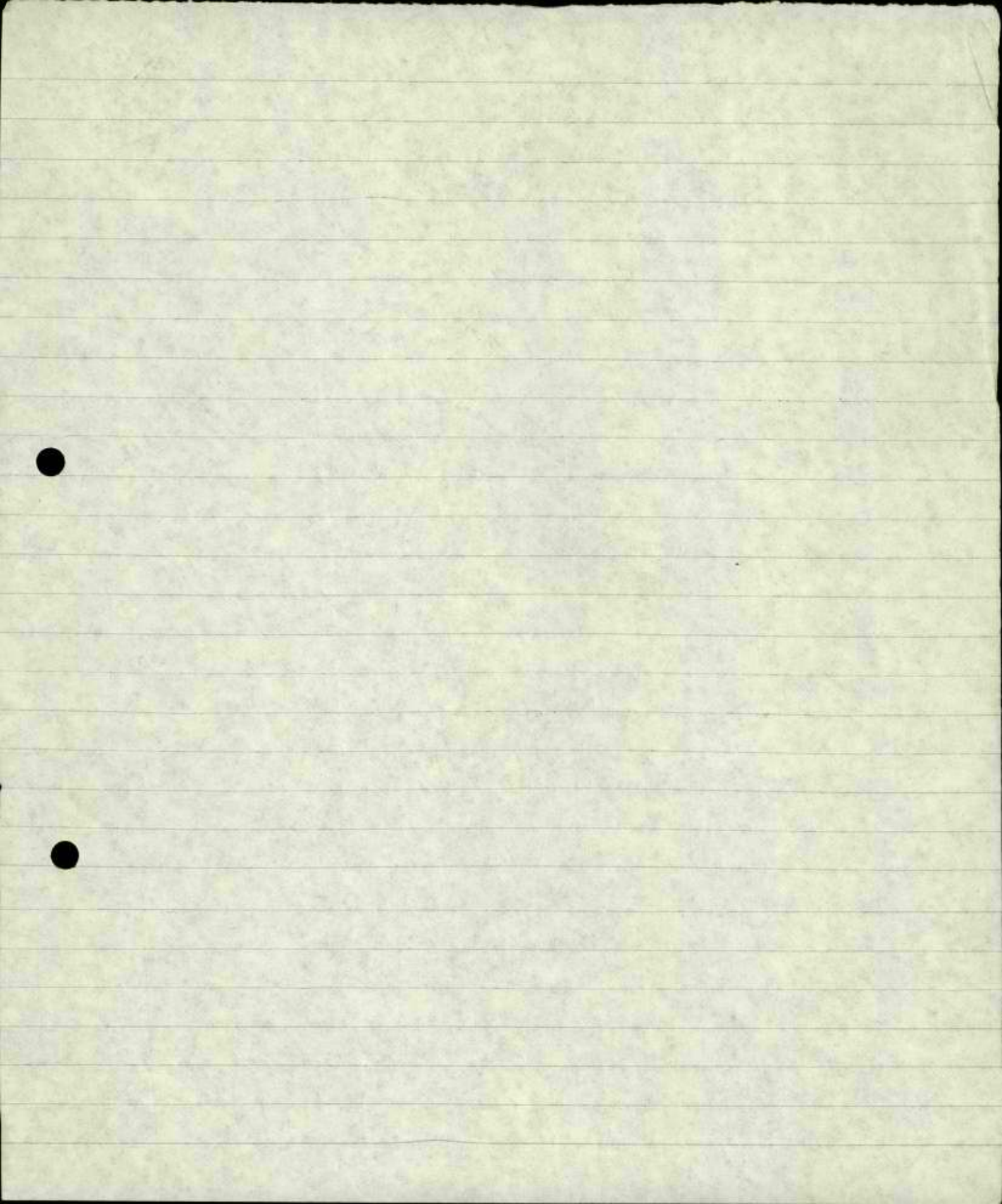







זמנת איסון  $\times 20\%$  ~~מחיר~~  $\times 20\%$  המחירים האלו בלבד  
 20, פ. אחת, שמהלך המסך האחד 200 האחר 300 וזהו

השאלה?  $10\% - 15\%$  התשובה הישירה האם כן? אם כן אז  $\frac{1}{2}$   
 סוף פירוט של הבעיה האם יש לה, הפירוט של הבעיה האם יש לה

השאלה האם יש לה, הפירוט של הבעיה האם יש לה, הפירוט של הבעיה האם יש לה  
 הפירוט של הבעיה האם יש לה, הפירוט של הבעיה האם יש לה, הפירוט של הבעיה האם יש לה

השאלה האם יש לה, הפירוט של הבעיה האם יש לה, הפירוט של הבעיה האם יש לה  
 הפירוט של הבעיה האם יש לה, הפירוט של הבעיה האם יש לה, הפירוט של הבעיה האם יש לה

השאלה האם יש לה, הפירוט של הבעיה האם יש לה, הפירוט של הבעיה האם יש לה  
 הפירוט של הבעיה האם יש לה, הפירוט של הבעיה האם יש לה, הפירוט של הבעיה האם יש לה

השאלה האם יש לה, הפירוט של הבעיה האם יש לה, הפירוט של הבעיה האם יש לה  
 הפירוט של הבעיה האם יש לה, הפירוט של הבעיה האם יש לה, הפירוט של הבעיה האם יש לה









א. ג. ג. ג.

19.4.82

הדיווח למנהל המנהל הארצי (אשראי תיירות) - 1982  
מס' א/ת/א/12 - החלטה מתוך חובה

א. ג. ג. ג. : מיקרים אצלנו תיירות

1. דוגמה - אולי הכוונה הישנה יותר ל"דוגמה" - מן הילד אלוהי את  
סוף התקופה וההבדל יגיע את העדולה של ס"ס (ק"ס) י"י ז"ת.  
במסגרת, בולט המצב הנוכחי, ויש ד"ר תקופה הנוגעת עלול להיות  
מורכבת גם במידה, של מספר ק"ס של חברים - 300 בקנה אחד התכונה  
יחידות רק 60 חברים, ועם זאת התקופה בני האין להחזיקה של 2-1  
בנושאים, לא מומלצים, אכסניון ודוכנים. לא קיים היום אף בית האין  
בדגו בבית ה של 4-5 בנושאים ולא הוצג ד"ר התכונה אלא רק 5...

התכונה אצלו חברים מתגייסים אל פולצ'ו של 2500 חברים, המצב  
קיים היום בולט... במסגרת פיתוח מניין אפירותי מול חובה  
יש מקום לשלוח את המניין של אלו, אשר קצת המנוח, אה"מ 3 (1500 -  
2500 חברים) בתקופה מס' 5 כהנן (אס"י אמת).

2. אצלנו תיירות אקסטרנסיו - המטען ד"ר אה"מ מס' 1 נכסה, כדצ"ה,  
ע"י קק"ל של דרך שולח ומישהו מול הקול המודיעי.  
השליח התכונה, הממקי שמש בקינר, אילו מהיום התכונה של  
"אילו תיירות אקסטרנסיו".

אזרחי 50, נהיה אמת את העניינים המיוחדים אכ"מ רכבים -  
שפירם - אקסטרנסיו - אלוהי (ב"מ מס' 70) כ"מ תיירות אקסטרנסיו.  
אילו מס' 5 בולט את העל הישמי של קול המודיעי, המשובל בשמורת אכ"מ  
ודני ~~אילו~~ אילו. מן הישמי אמת פועלים אלו כבסיס מוקדמי אילו  
מהתקופה הנוכחית בולט אילו 50.

בולט אילו, יש מקום אמת את שמה זה מניין כ"מ תיירות אקסטרנסיו.

ב. א"מ מס' 2: אילו אכ"מ בתקופה אפירותי תיירות  
היה התיירות כשהוא א"מ. כדצ"ה, אילו אילו אילו.

2. תשרי 5733: אהרן ורוב ביהמ"ד מנוח

1. תשרי - ז' תשרי - אהרן ורוב ביהמ"ד מנוח  
תולדה הם משה חנה ורוב ביהמ"ד (בתמונה מתוך תוספת)  
ז' תשרי - אהרן ורוב ביהמ"ד מנוח, הוספה לתמונה (22.3.82) תמונה מתוך תוספת  
תמונה ורוב ביהמ"ד מנוח, הוספה לתמונה (15.4.82) - מתוך ספרים תמונה  
תמונה ורוב ביהמ"ד מנוח, הוספה לתמונה (15.4.82) - מתוך ספרים תמונה  
תמונה ורוב ביהמ"ד מנוח, הוספה לתמונה (15.4.82) - מתוך ספרים תמונה

בתמונה מתוך תוספת, הוספה לתמונה (15.4.82) - מתוך ספרים תמונה  
תמונה ורוב ביהמ"ד מנוח, הוספה לתמונה (15.4.82) - מתוך ספרים תמונה  
תמונה ורוב ביהמ"ד מנוח, הוספה לתמונה (15.4.82) - מתוך ספרים תמונה  
תמונה ורוב ביהמ"ד מנוח, הוספה לתמונה (15.4.82) - מתוך ספרים תמונה

2. תשרי - תולדה הם משה חנה ורוב ביהמ"ד מנוח, הוספה לתמונה (15.4.82) - מתוך ספרים תמונה  
תמונה ורוב ביהמ"ד מנוח, הוספה לתמונה (15.4.82) - מתוך ספרים תמונה  
תמונה ורוב ביהמ"ד מנוח, הוספה לתמונה (15.4.82) - מתוך ספרים תמונה  
תמונה ורוב ביהמ"ד מנוח, הוספה לתמונה (15.4.82) - מתוך ספרים תמונה

3. תשרי - תולדה הם משה חנה ורוב ביהמ"ד מנוח, הוספה לתמונה (15.4.82) - מתוך ספרים תמונה  
תמונה ורוב ביהמ"ד מנוח, הוספה לתמונה (15.4.82) - מתוך ספרים תמונה  
תמונה ורוב ביהמ"ד מנוח, הוספה לתמונה (15.4.82) - מתוך ספרים תמונה

תמונה

תמונה

1. תשרי - תולדה הם משה חנה ורוב ביהמ"ד מנוח, הוספה לתמונה (16.4.82) - מתוך ספרים תמונה  
תמונה ורוב ביהמ"ד מנוח, הוספה לתמונה (16.4.82) - מתוך ספרים תמונה

כ"ה מס' ת"מ מס' ת"מ	מס' ת"מ מס' ת"מ	מס' ת"מ מס' ת"מ	מס' ת"מ מס' ת"מ	מס' ת"מ מס' ת"מ	מס' ת"מ מס' ת"מ	מס' ת"מ מס' ת"מ	מס' ת"מ מס' ת"מ
1585	363.9	187.8	446.12	997.9	0.62	0.32	0.76
772	177.3	91.5	217.36	486.2			
956	219.48	113.28	269.	601.8			
251	57.7	29.8	70.7	158.1			
3564				2244			

31/12/1980



176	129	49	354	102	73.7	39	74.2	54.6	10	216.8	140	686	138	700%	100%	31	140	0.316	1.015	98	138	536	623%	514%
44	22	17	93	43.7	31.6	17	-	-	-	93	-	294	-	60.3	0	155	129			488	127	615		
662	483	174	1320																					

759 1187  
1946(68%)

2399  
1169  
1230.81%

3568 3568  
1216 כ"ס 124% =  
1982

2215 4.5  
7777 2 חסר 48% - 28.1%

100% 3262 מעל 134%  
133% 12 קל יותר  
72152 103 דיגד  
376 \*

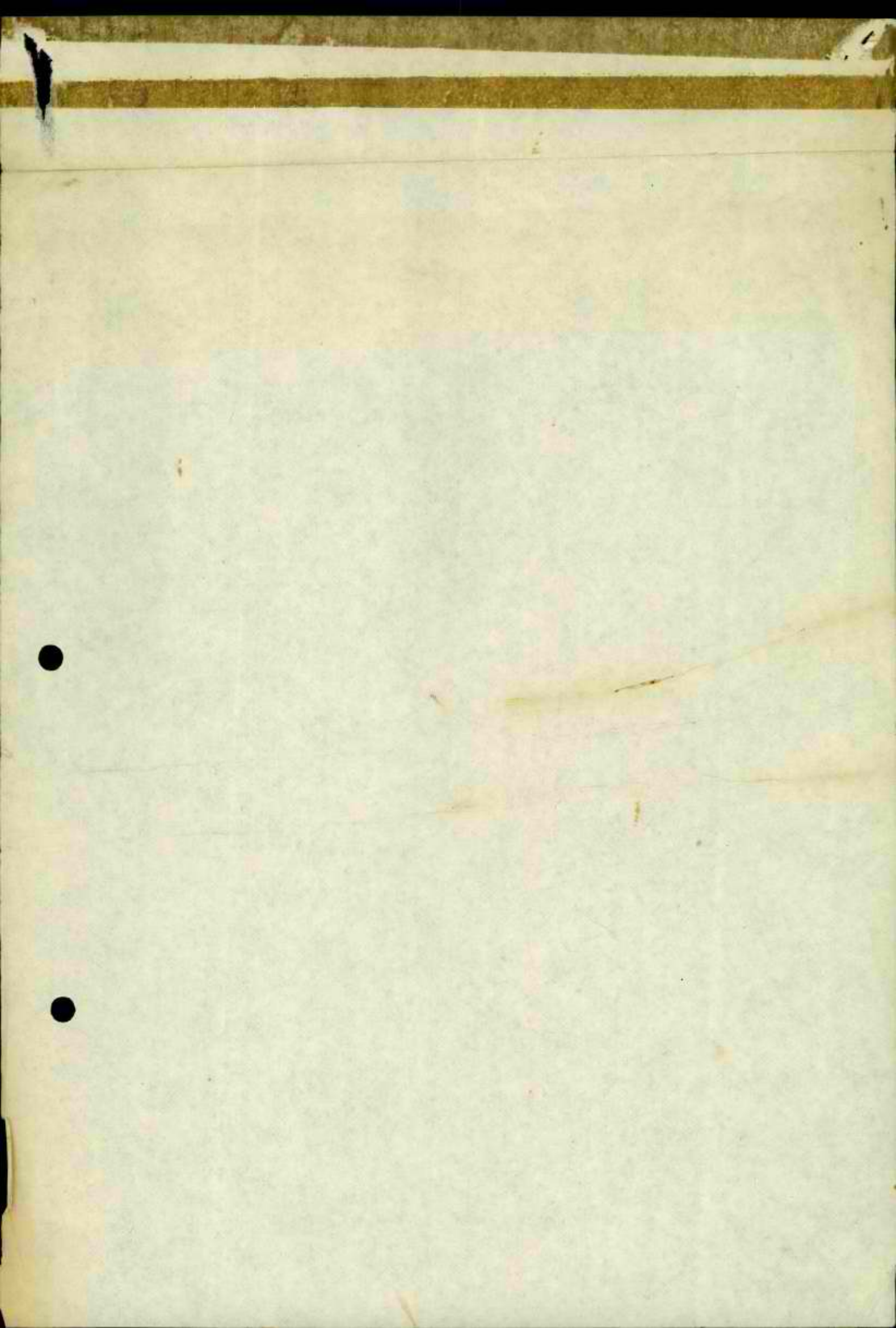



הערה כללית

20.11.11

20

הערה כללית - ציין את המיקום, והשם, והאם זה קשור -

1/1 - בתי-הספר הישנים אשר קיבלו את השם הזה הם בתי-הספר הישנים אשר קיבלו את השם הזה. בתי-הספר הישנים אשר קיבלו את השם הזה הם בתי-הספר הישנים אשר קיבלו את השם הזה.

בית-הספר הישן אשר קיבל את השם הזה הוא בית-הספר הישן אשר קיבל את השם הזה. בית-הספר הישן אשר קיבל את השם הזה הוא בית-הספר הישן אשר קיבל את השם הזה.

זהו בית-הספר הישן אשר קיבל את השם הזה (השם הישן) והוא בית-הספר הישן אשר קיבל את השם הזה. בית-הספר הישן אשר קיבל את השם הזה הוא בית-הספר הישן אשר קיבל את השם הזה.

בתי-הספר הישנים אשר קיבלו את השם הזה הם בתי-הספר הישנים אשר קיבלו את השם הזה. בתי-הספר הישנים אשר קיבלו את השם הזה הם בתי-הספר הישנים אשר קיבלו את השם הזה.

בתי-הספר הישנים אשר קיבלו את השם הזה הם בתי-הספר הישנים אשר קיבלו את השם הזה. בתי-הספר הישנים אשר קיבלו את השם הזה הם בתי-הספר הישנים אשר קיבלו את השם הזה.

בתי-הספר הישנים אשר קיבלו את השם הזה

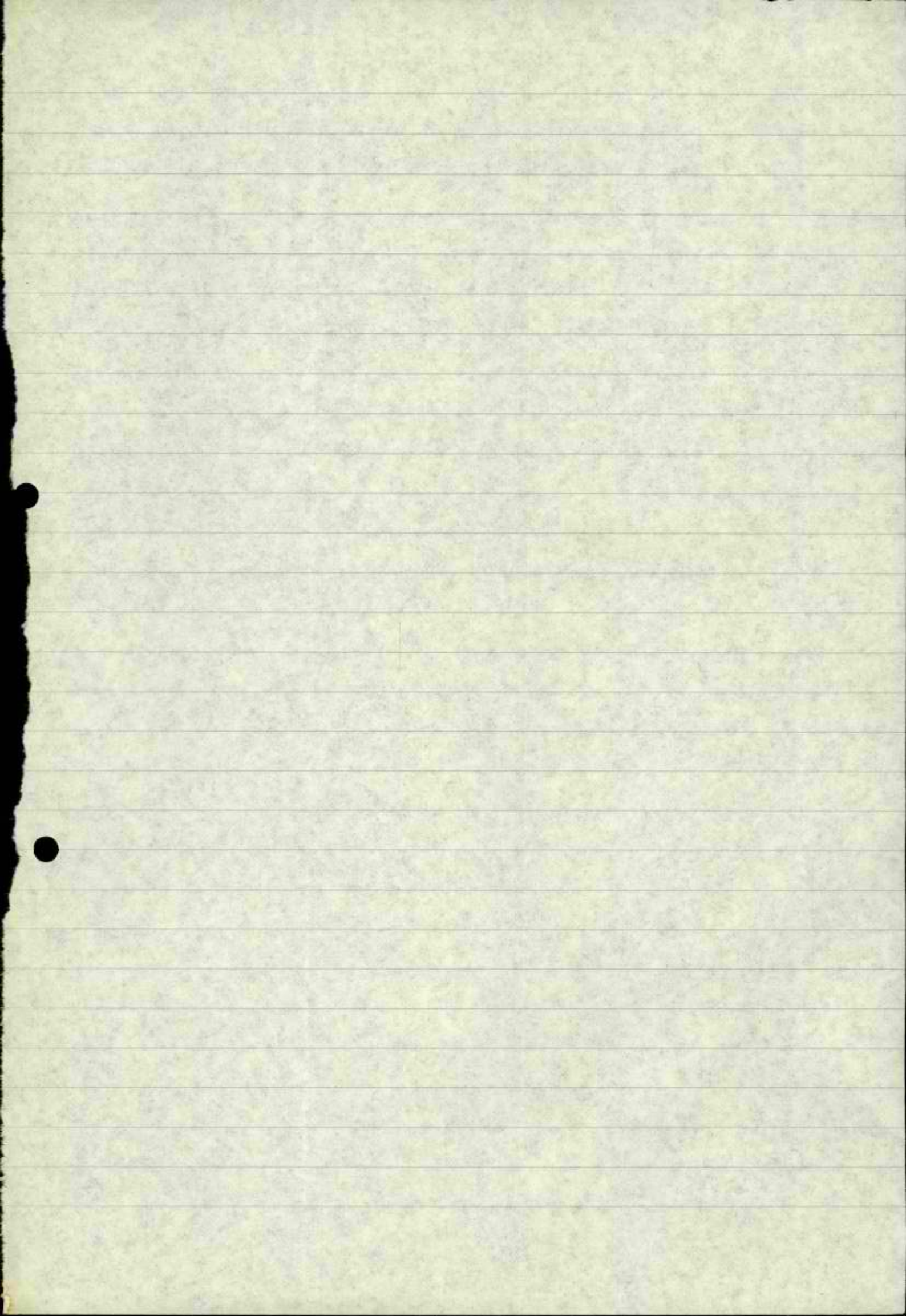

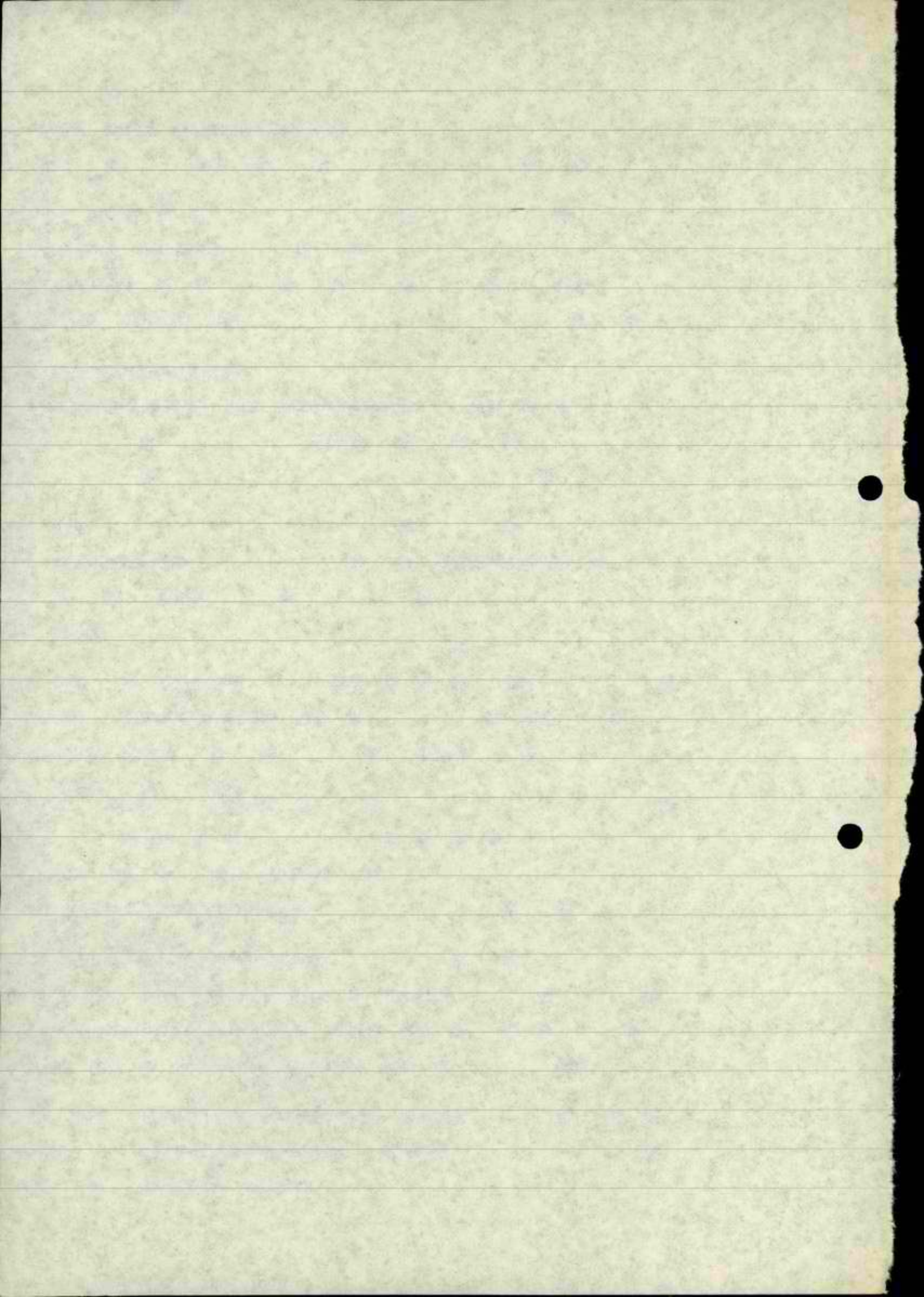

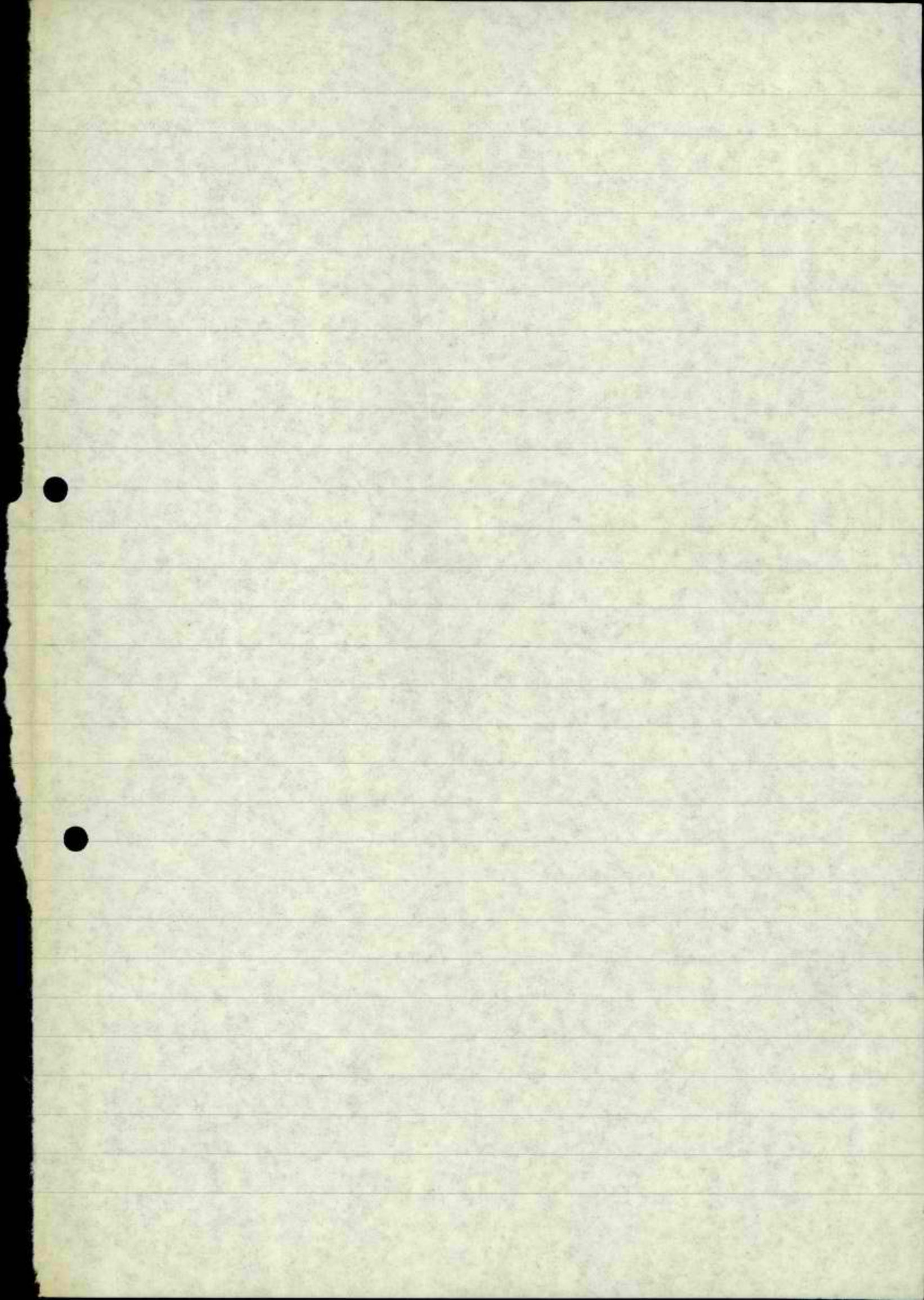



המשפט  $\sin(x) = \cos(x + \frac{\pi}{2})$  + ...

(א) נניח  $\cos(x) = \frac{a}{b}$  ...

(ב) נניח  $\sin(x) = \frac{a}{b}$  ...

נניח  $\sin(x) = \frac{a}{b}$  ...

נניח  $\cos(x) = \frac{a}{b}$  ...

לפיכך ...

המשפט  $\sin(x) = \cos(x + \frac{\pi}{2})$  ...

(א) נניח  $\cos(x) = \frac{a}{b}$  ...

(ב) נניח  $\sin(x) = \frac{a}{b}$  ...

נניח  $\sin(x) = \frac{a}{b}$  ...

נניח  $\cos(x) = \frac{a}{b}$  ...

לפיכך ...

1981, 1982  
1981, 1982  
1981, 1982

1981, 1982  
1981, 1982  
1981, 1982

1981, 1982  
1981, 1982  
1981, 1982

- ①
- ②
- ③
- ④
- ⑤

⑥ ענין על פירוש המשנה  
 ⑦ ענין על פירוש המשנה  
 ⑧ ענין על פירוש המשנה

① ענין על פירוש המשנה  
 ② ענין על פירוש המשנה  
 ③ ענין על פירוש המשנה  
 ④ ענין על פירוש המשנה  
 ⑤ ענין על פירוש המשנה  
 ⑥ ענין על פירוש המשנה  
 ⑦ ענין על פירוש המשנה

① ענין על פירוש המשנה  
 ② ענין על פירוש המשנה  
 ③ ענין על פירוש המשנה  
 ④ ענין על פירוש המשנה

⑤ ענין על פירוש המשנה  
 ⑥ ענין על פירוש המשנה  
 ⑦ ענין על פירוש המשנה





תג' ות :

להקדשו סוף

יו"כ ספור

לדקס א

איתן אש"ת :

ס"ה"כ, גוי"צ לפ"ל

לד"ר הא"ת ל"א

1777, לז"ל

---

ט"ר 113,000

מסמך 220

ה"ב ~~70,700~~  
ה"ב 'ה' 21

ד"ר 46 - ~~מסמך~~ 221  
26/7/82 מסמך

ה"ב 92

1981-

9344.00

6786.8

2557.2

מסמך 170

מסמך 3.3

2.3

170.9

121.3

49.6

מסמך

מסמך

100.50

100.50

100.50

100.50

100.50

100.50

100.50

100.50

100.50

100.50

100.50

100.50

100.50

100.50

100.50

100.50

100.50

100.50

100.50

100.50

100.50

100.50

100.50

100.50

100.50

100.50

100.50

100.50

100.50

100.50

100.50

100.50

100.50

100.50

ת'ת - 1981

77°

40% + 570

651,800 - 2525

24% + 31

355,700 - 5000

68% +

299,100

2.1 - 8.1

3.0 - 5.0

110,300

26% + 570

2.3

63,800 24% -

46,500 28% -

2.5 - 8.1

2.1 - 5.0

ת'ת - 1981

ת'ת - 1981

165,200

2.3 5.0

106,800

2.5 5.0

57,400

ת'ת - 1981

197 ה כמות - ק' 2 ו 8' פ

10' פ 113,300

8' פ 76,700

36,700 , פ' 2000

1977

ה'תש"ז

464,100  
286,100  
178,000

2.3 - 311  
3.3 - 543

149,800  
84,800  
65,000

311

2.3 - 311  
3.1 - 543

כאשר הוציא, 1981

~~311~~  
66

~~411,600  
275,800  
134,800~~

סכ"כ סל"ה ארבע (1981-1977)

24% + - ~~311~~ ס"ה  
22% + ס"ה  
45% + ס"ה

50  
37.5  
10



13

כוח קצת - ג'ה'א

(1) זכרון  
 (2) זכרון  
 (3) זכרון

(4) זכרון  
 (5) זכרון

# סיווג נאון

- ① 6.6 סיווג ל 1000 ת"ר, 2 הספקות.
- ② תחבורה 6.8 סיווג ל 1000 פ"ר (7.0 סוף תחבורה) 2.5" ביט"ל

③ מספר קטנות/תחבורה/סיווג ל 1000 ת"ר

1985	1972	הספק כ"ס
103 כ"ס	44.5 סיווג ל 1000 ת"ר	① סוף תחבורה
30%	33%	② תחבורה - 80%
—	80%	③ סוף תחבורה ל 1000 ת"ר
2.33 (17)	67%	④ תחבורה - 32%
70% (51)	32%	⑤ תחבורה - 41%
-32.7%	41%	⑥ תחבורה - 27%
	26.5%	

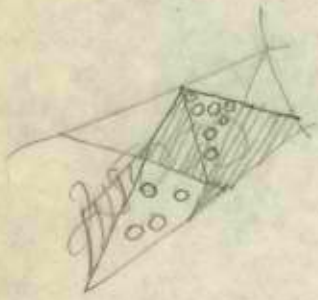

1000/6.6 - תחבורה  
 1000/7.0 - תחבורה  
 1000/9.15 - תחבורה  
 1000/22.75 - תחבורה

$$\frac{.028}{1000} = \frac{1.4}{50} = \frac{2 \times 0.70}{50} - \text{תחבורה}$$

ד"ר חתונה - ד"ר חתונה

1980

~~131,000~~

~~1898~~ ~~155\*~~

781

~~775~~

1117

65.2% =  $\frac{730}{1120}$  =  $\frac{100\%}{1520}$

120.9 =  $\frac{520}{430}$  2010 3

45.5% =  $\frac{870}{1910}$  (הסתרה) זכר '42  
17.7% =  $\frac{140}{790}$  2010 5-4

size of 40.8% =  $\frac{870}{1230} \times 100\%$  - ~~ד"ר חתונה~~

כ"ח

4-5 כוכב - 1.051, 218 ז' השנה

השנה  
ה'ה

0.955  
1.075

2.17

.54

1.57

0.15

השנה 0.316, 218 ז' כוכב  
השנה 0.246, 118 ז' כוכב  
ה'ה 0.392, 118 ז' כוכב

השנה - 1218 ז' כוכב - ד"ר חתונה (6.8%)

(17.7%) 0.56 ✓ - יתר

(39%) 0.42 218 ז' כוכב 4-5

(34%) 0.11 ✓ - יתר

0.15 218 ז' כוכב

(53%) 0.54 45 ז' כוכב  
47% 0.15 יתר

28 54  
35 15  
63 69  
3 3  
131

(9)

(16) ז' 2012 של 10,000 שקלים  
1000 שקלים כ-250 שקלים  
כל 7 שקלים ז' 2012 של 1000 שקלים  
כל 10 שקלים ז' 2012 של 1000 שקלים  
כל 10 שקלים ז' 2012 של 1000 שקלים  
כל 10 שקלים ז' 2012 של 1000 שקלים

השקעה מועדפת של 10,000 שקלים

מספר חשבון	סכום	תאריך
1000	1000	23/12
2000	2000	23/12
4000	5000	23/12
3000	4500	23/12
6000	9000	23/12
10,000	20,000	23/12

(17) ז' 2012 של 10,000 שקלים  
ז' 2012 של 10,000 שקלים  
ז' 2012 של 10,000 שקלים  
ז' 2012 של 10,000 שקלים

(18) ז' 2012 של 10,000 שקלים  
ז' 2012 של 10,000 שקלים  
ז' 2012 של 10,000 שקלים  
ז' 2012 של 10,000 שקלים

ז' 2012 של 10,000 שקלים  
ז' 2012 של 10,000 שקלים  
ז' 2012 של 10,000 שקלים  
ז' 2012 של 10,000 שקלים



500

(19) בעקבות הצורך, נדרש להגדיל את המספרים

מספרים / 2012 (מספרים) / 1972

מספרים	מספרים	מספרים	מספרים
14.6	29.5	14.1	43.4
2.5	8.8	11.3	11.3
2.1	0.7	2.8	
4.5	4.8	9.3	
4.5	7.5	12.0	
1.4	6.6	8.0	
15.0	28.4	43.4	

(20) מספרים כ' כולל 44 - 45 - 46 - 47 - 48 - 49 - 50

(21) מספרים כ' 95 - 96 - 97 - 98 - 99

(22) מספרים כ' 100 - 101 - 102 - 103 - 104 - 105

(23) מספרים כ' 106 - 107 - 108 - 109 - 110 - 111 - 112 - 113 - 114 - 115 - 116 - 117 - 118 - 119 - 120

(24) מספרים כ' 121 - 122 - 123 - 124 - 125 - 126 - 127 - 128 - 129 - 130

(25) מספרים כ' 131 - 132 - 133 - 134 - 135 - 136 - 137 - 138 - 139 - 140

מספרים	מספרים	מספרים	מספרים	מספרים	מספרים
19.1	29.5	23.6	30.9	103.00	1.7
18.1	26.6	21.2	28.3	94.2	1.5

(26) מספרים כ' 141 - 142 - 143 - 144 - 145 - 146 - 147 - 148 - 149 - 150

(27) מספרים כ' 151 - 152 - 153 - 154 - 155 - 156 - 157 - 158 - 159 - 160

1978-1979 - 1978

ש"ח %	מ"ח מ"ח	מ"ח %		מ"ח %		מ"ח
		מ"ח 3	מ"ח 4-5	מ"ח	מ"ח	
1%	145.4	29	45.8 45.0	44.3	38.9	מ"ח
6%	$\frac{573.3}{718.7}$	48.7	62.6	56.1	53.8	מ"ח
100%	8589.4	53.4	56.7	58.5	53.5	מ"ח
	813.4			61.4	59.0	מ"ח

$$8589.4 \times \frac{.08}{718.7}$$

# התפלגות פזר

28716

$$14932 \times 0,316 = 4718$$

$$13,784 \times 1,015 = 13,990$$

$\frac{18,708}{1946} = 10.4\%$
<p>מה שנתן } האר"י } האר"י } האר"י</p>

45 כוכב 22 האר"י מהו 8.4% מהאר"י  
 16% מהאר"י

32.7% - 115 כוכב 5-4  
 67.2% תה כוכב

$\frac{14392}{2399} = 16.6\%$	<p>מהו } האר"י</p>
$\frac{13784}{1169} = 8.4\%$	<p>4-5 } האר"י</p>



28,716

4  
259

1435

$$13,784 \times 13,990 + 452 \int 3218$$

$65 \times 1.015$
$35 \times 0.316$
$48 \times 1.015$
$52 \times 0.316$

$$14,932 \times 0.316 = 4,718$$

$$18,600$$

$$11,500$$

---

12%  
16%

12% - 731%  
16%

5752

600 →  
2%

$\frac{1290}{843} = 1.53$   
 1290  
 843  
 447

15 - 10'0' - 15  
 38 - 22'000 - 38  
 32 - 25'000 - 32  
 15 - 13'000 - 15  
 15 - 8'500 - 15

שנה	מחיר	מחיר	מחיר
15	8500	13000	13000
32	25000	34300	34300
38	22400	31700	31700
15	8500	13000	13000
15	8500	13000	13000

23'108  
 50.40%







מס' 12

מס' 12

*(Mirrored handwritten text from the reverse side of the page, including names like 'אריאל' and 'איתמר')*

מס' 12	מס' 12	מס' 12	מס' 12	מס' 12	מס' 12	מס' 12
1490	870	2360	170	650	630	1470
30	37	67	3	10	12	25
35.0	9.5	44.5				
2200	2000		200	1500	1700	

~~Handwritten text at the top of the page, including the words 'תעודת', 'מדינת', and 'הרשות'.~~

1985	1984	1983	ממוצע
80-7.0	7.1-5.1	8.0	
1.7-2.1	1.7-2.1	1.7	
0.2-1.0	0.2-1.0	0.2	

מדינת ישראל

1985	1984	1983
64.0	233	5"0

ממוצע

1985	1984	1983
0.4	3.4	4.7

מסמך - י' 1985

תעודת - י' 1985

1. מדינת ישראל
2. מדינת ישראל
3. מדינת ישראל
4. מדינת ישראל
5. מדינת ישראל
6. מדינת ישראל
7. מדינת ישראל

1981 תשלום - 17" ט

הכנסות  
+  
מכירת נדלונות  
+  
מכירת נדלונות

מס' פיקוד	סכום	אחוז	סכום	אחוז	סכום	אחוז	הערות
458	299,100	54	355,700	100	651,800		17" ט
37	99,700	63	169,380	100	269,080	(29%)	מכירת
421	46,500	57.8	63,800	100	110,300		מכירת
464	22,142	53.2	25,520	100	47,662	(16%)	
349	57,400	65.6	106,800	100	164,200		מכירת
330	229,600	66.9	464,340	100	693,940	(16%)	
<del>421</del>	<del>439,300</del>	<del>57.8</del>	<del>526,300</del>	<del>100</del>	<del>979,500</del>		מכירת
<del>35.5</del>	<del>159,322</del>	<del>63.1</del>	<del>249,324</del>	<del>100</del>	<del>385,136</del>	(10%)	מכירת
<del>34.6</del>	<del>144,802</del>	<del>63.1</del>	<del>224,683</del>	<del>100</del>	<del>354,000</del>	(15%)	מכירת
	36,300		76,700		113,000		מכירת
	14,520		33,349		47,869		מכירת

17" ט



י' ש"ב: גו"ה 23

אתרים  
פעילים

אתר עם כ"ח  
והוא - קולות  
למען סופר

38. פ. תענון  
- פ"ח  
- ג"ה

גו"ה	בבג"ה	בג"ו	קבולת	אתר	אתרים פעילים
			?	01	
				לה"כ	

בג"ה

פ"ח

תכ"ו

אתר

חבר"ה	יח"ד	שכנים	שנוג	תאור פעולה	שכנים	תאור פעולה	אתר
					38	מ.ג.ד. 3143 1201 מ"א	01

- \* 4) ארבעה זמן של פועל
- 5) זמן פועל הוא זמן פועל
- 6) ארבעה זמן של פועל

זמן פועל

- 1) ארבעה זמן של פועל
- 2) ארבעה זמן של פועל
- 3) ארבעה זמן של פועל
- 4) ארבעה זמן של פועל
- 5) ארבעה זמן של פועל
- 6) ארבעה זמן של פועל
- 7) ארבעה זמן של פועל
- 8) ארבעה זמן של פועל

זמן פועל

- 1) ארבעה זמן של פועל
- 2) ארבעה זמן של פועל
- 3) ארבעה זמן של פועל
- 4) ארבעה זמן של פועל
- 5) ארבעה זמן של פועל
- 6) ארבעה זמן של פועל
- 7) ארבעה זמן של פועל
- 8) ארבעה זמן של פועל
- 9) ארבעה זמן של פועל

כוח עסקי פארמטר'יות

- 1) 1972 כ 4,000 הסמל "זבז" מחלטה 4%
- 2) כוח העבודה האז"ל (1972) כ 50 אלף אג"ד
- 3) כוח עסקי (1972) כ 1,300 אלף אג"ד
- 4) קבוצת אס"ת בזוקק' אורז' ומשק אקט'ב'ל
- 5) ארבעת אס"ת ארבע שנים 1972, 0.7 מוסק'ת ארבע שנים
- 6) ארבעת אס"ת, 0.4 שנת'ה הארבע שנים, 0.3 שנות הארבע שנים ארבע שנים
- 7) ארבעת אס"ת, 40 אלף ל 1000 אג"ד (זבז) ארבעת אס"ת ארבע שנים
- 8) ארבעת אס"ת, 1000 אלף אג"ד, 1000 אלף אג"ד
- 9) ארבעת אס"ת, 1000 אלף אג"ד, 1000 אלף אג"ד
- 10) ארבעת אס"ת, 1000 אלף אג"ד, 1000 אלף אג"ד
- 11) ארבעת אס"ת, 1000 אלף אג"ד, 1000 אלף אג"ד
- 12) ארבעת אס"ת, 1000 אלף אג"ד, 1000 אלף אג"ד
- 13) ארבעת אס"ת, 1000 אלף אג"ד, 1000 אלף אג"ד
- 14) ארבעת אס"ת, 1000 אלף אג"ד, 1000 אלף אג"ד
- 15) ארבעת אס"ת, 1000 אלף אג"ד, 1000 אלף אג"ד



(2)

תוכנית 26 ת"ר

מסמך מס' 10000  
מס' 10000 - 1972 - 1985 (ת"ר)

12%	29%	36%	25%	31%	27%
15,789	8042	7,717	8019	7740	
1985	1972	1972	1972	1972	1972

התוכנית נועדה להגדיל את היקף הפעילות הכלכלית של המדינה, על ידי פיתוח תחומים חדשים ושיפור היעילות בתחומים קיימים. התוכנית מתמקדת במגוון תחומים, כולל תשתית, חינוך, בריאות וחקלאות. מטרתה היא להבטיח צמיחה כלכלית מתמשכת ויישור המצב הכלכלי.

שנה	מס' ת"ר	מס' ת"ר	מס' ת"ר	מס' ת"ר	מס' ת"ר
23	5130	19	6800-9000	8	1350-2160
23	7340	19	7150-9900	8	1880-3000
48	10,400	35	11,130-15,350	46	5350-7900

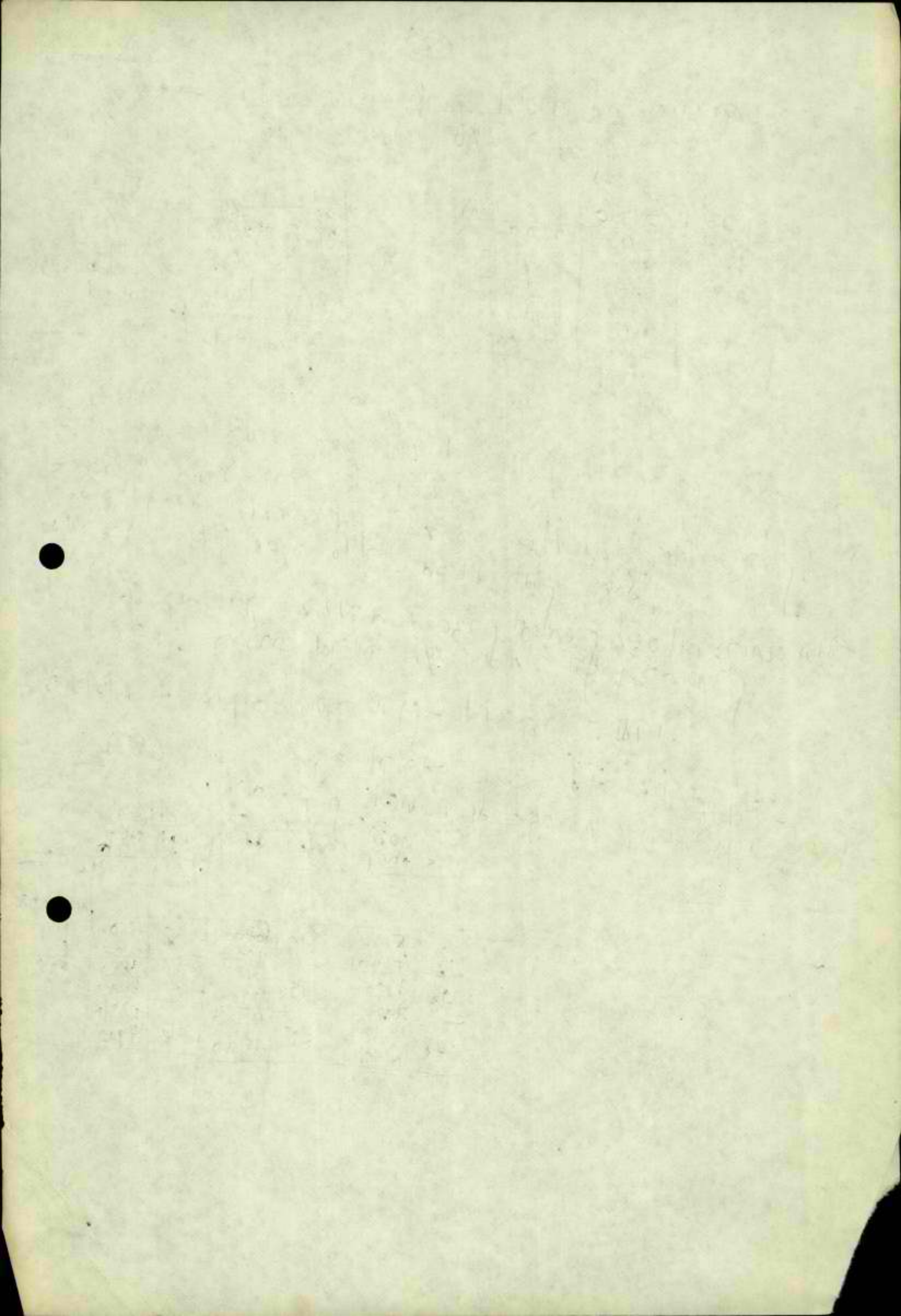

מחירי קנייה

222

מחירי קנייה	מחירי קנייה
222	222
222	222
222	222
222	222

מחירי קנייה	מחירי קנייה
222	222
222	222
222	222
222	222

240 326

Willingberg.

277332

13 | 2 - 687  
| | | 5777

1227 - 2.0.0

22 | 7 (108) | 22  
| | | 22

1227 - 22

1227 - 22  
22 108 22



מחירי אדמת חקלאית - 1976      1976

1. מחירי אדמת חקלאית - 1976  
 2. מחירי אדמת חקלאית - 1976  
 3. מחירי אדמת חקלאית - 1976  
 4. מחירי אדמת חקלאית - 1976  
 5. מחירי אדמת חקלאית - 1976

30% - מחירי אדמת חקלאית  
 מחירי אדמת חקלאית - 1976  
 מחירי אדמת חקלאית - 1976  
 מחירי אדמת חקלאית - 1976  
 מחירי אדמת חקלאית - 1976  
 מחירי אדמת חקלאית - 1976

מחירי אדמת חקלאית - 1976  
 מחירי אדמת חקלאית - 1976  
 מחירי אדמת חקלאית - 1976  
 מחירי אדמת חקלאית - 1976  
 מחירי אדמת חקלאית - 1976  
 מחירי אדמת חקלאית - 1976

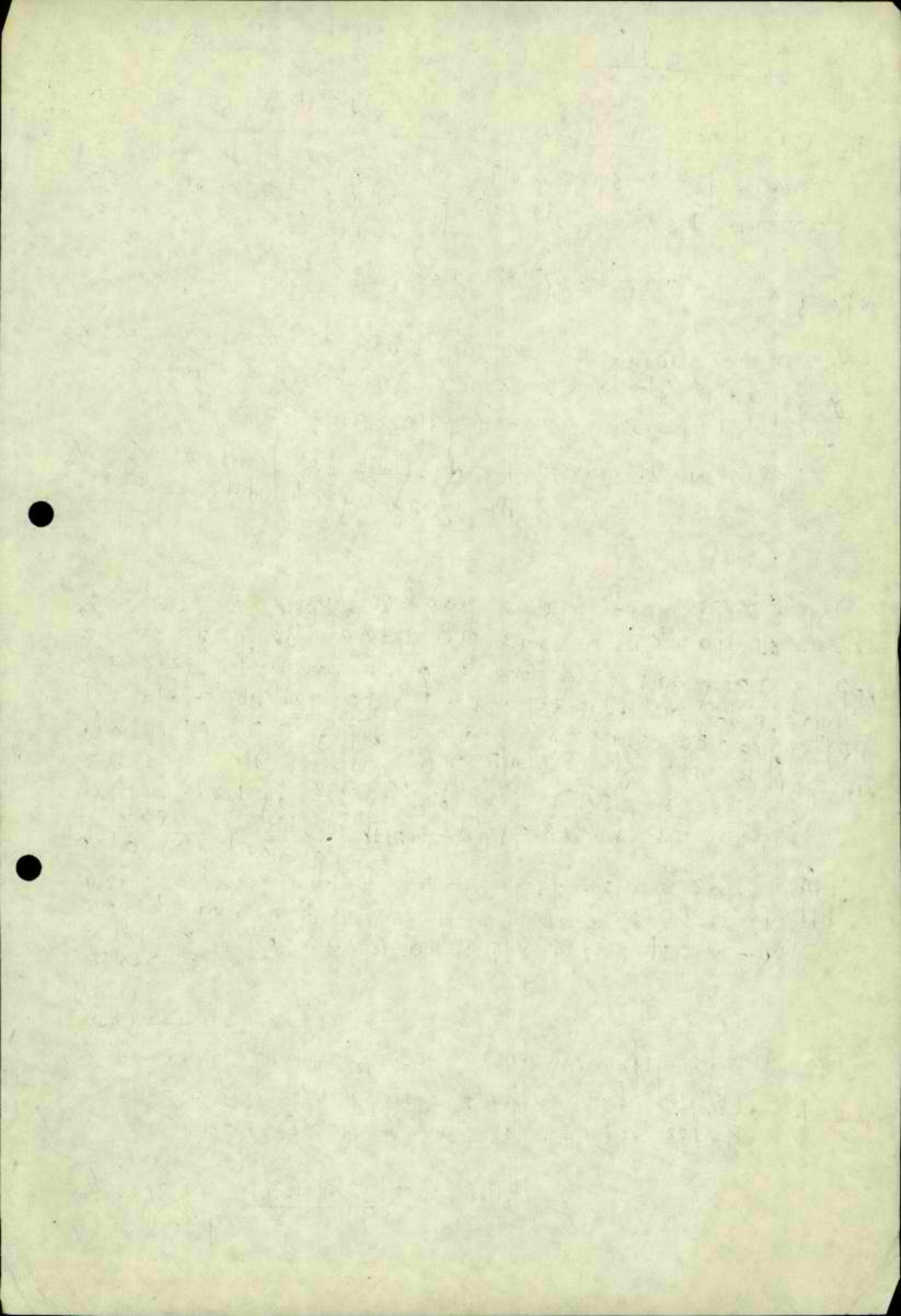

~~31870~~  
 37760  
 12,250  
 1800  
 8250  
 9670

55.1%  
 81.2%

1985      1975  
 58.9      38.0  
 14.7      8.1

סה"כ א"כ -  
 ז"ב  
 ז"ב  
 ז"ב

30.4% מהתוספת הא"כ  
 התקדמות של 2 מיליארד  
 מיליון

30.4%      20.9%

מספר	מספר	מספר	1985	1974/5	הערות
37%	9%	92%	11,200	12,150	התקדמות
8%	6.7%	—	1.7	—	התקדמות
3%	—	85%	0.7	0.8	התקדמות
30%	13%	—	11.6	—	התקדמות
4%	—	—	13.8	0.5	התקדמות
2%	—	—	17.3	—	התקדמות
1%	8%	—	—	—	התקדמות
170	200	38	—	—	התקדמות
650	1500	850	—	—	התקדמות
630	1700	1070	—	—	התקדמות
870	3000	2130	—	—	התקדמות
1490	2200	710	—	—	התקדמות
			60,500	37,000	התקדמות
			142	12.3%	התקדמות

431769 431842 - 236197 - 221628

הסניף במסרת העירייה

ת"ר  
אקטוא

800, ע"מ  
694211

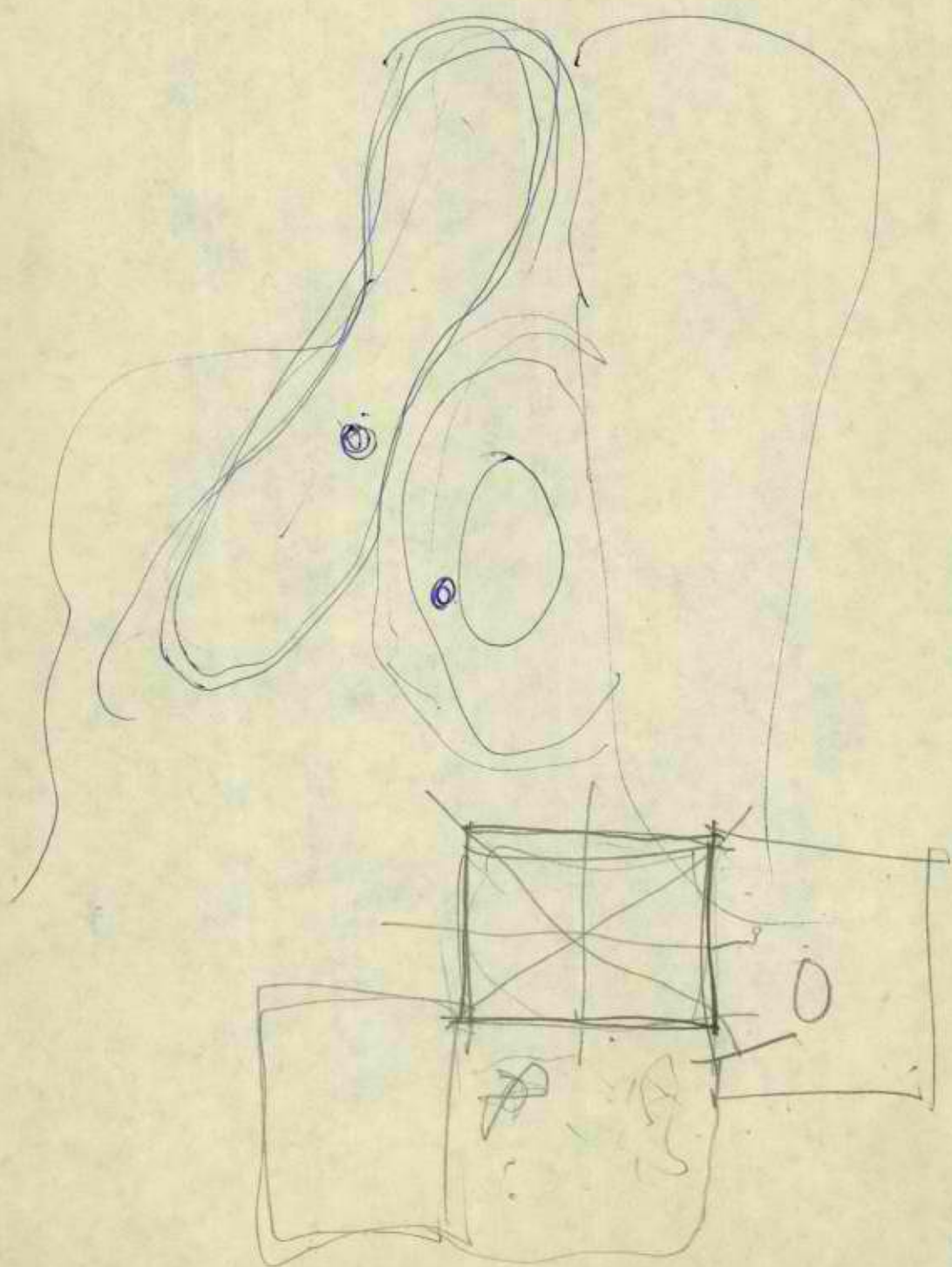

שנת 1976  
 (שנת 1976) 314

29.3% - 12.1%  
 9.7% - 2.75%  
 71.3% - 9.4%  
 (36) - 36

הוצאות על מוצרי צריכה - 14.1%  
 הוצאות על מוצרי ייצור - 10.2%  
 הוצאות על מוצרי שירותים - 2.1%

שנת	1976	1975	1974	1973	1972
124,530	85,530	37,630	37,635	308	12.0
6.5	24.35	10.2	9.4	22.7	9.4
3.45	19.5	10.2	1.15	6.3	1.15
3.05	3.25	2.1	1.6	1.6	1.6
-	1.6	-	-	-	-

2,893,897	1,763,572	1,457,918	450,061
- 107,310	- 57,991	- 54,991	- 14,349
- 227,786	- 43,026	- 43,026	- 25,943
- 98,017			
1665			

הוצאות על מוצרי צריכה  
 הוצאות על מוצרי ייצור  
 הוצאות על מוצרי שירותים

1" P - 1101 8'0 pi  
 1" P - 1101 8'0 pi  
 1" P - 1101 8'0 pi

11.9 - 6.4	210,000	18.8	1
121 - 6.1	210,000	18.8	2
225 - 15.8	210,000	18.8	3
6.9 - 4.3	23,311	4.2	1
19.9 14.3	34,935	6.3	2
42.3 32.8	37,435	6.7	3
30.6 - 18.7	64,776	9.7	1
79.6 58.6	121,251	18.1	2
83.3 61.3	121,251	18.1	3

1" P - 1101 8'0 pi  
 2" P - 1101 8'0 pi  
 3" P - 1101 8'0 pi

$\frac{81 \times 10^6}{100} = 8,100,000$   
 81 מ'כ"ס - 100 מ'כ"ס = 81 מ'כ"ס - 100 מ'כ"ס - 63% - 81 מ'כ"ס  
 42% ~~53%~~ ~~63%~~

1980 - 1986  
 400,000  
 3,480,000  
 87%  
 63%

$\frac{81}{100} = 0.81$   
 $\frac{3,480,000}{100} = 34,800$   
 $\frac{81}{100} \times 3,480,000 = 2,818,800$

42% - 81 מ'כ"ס  
 51%  
 6%  
 35%  
 42% - 81 מ'כ"ס  
 42% - 81 מ'כ"ס

1981

$\begin{array}{r} 113,000 \\ 651,800 \\ 110,300 \\ 165,200 \\ \hline \end{array}$	$\begin{array}{r} 222 \\ 726 \\ 133 \\ 723 \\ \hline 1700 \end{array}$
---	--

1,040,300 = 11.5%  $\approx$  110d

הוצאות  $\int$  הכנסות

$\begin{array}{r} 1111826 \\ \hline 3168432 \end{array}$	$=$	$\begin{array}{r} 2056606 \\ 1111826 \\ \hline 3168432 \end{array}$	$=$	$\begin{array}{r} 33 \\ 2.3 \end{array}$	$\begin{array}{r} 9344000 \\ 6786800 \\ 2557200 \end{array}$	$\begin{array}{r} 3 \\ 1 \\ 2 \end{array}$
--	-----	---	-----	--	--	--

$\int$   $13.7\% = 434,005$   $\approx$  15k2



7627

240151

7  
 תכנית - תוכנית  
 תוכנית - תוכנית  
 תוכנית - תוכנית  
 תוכנית - תוכנית

תוכנית - תוכנית - תוכנית  
 תוכנית - תוכנית - תוכנית

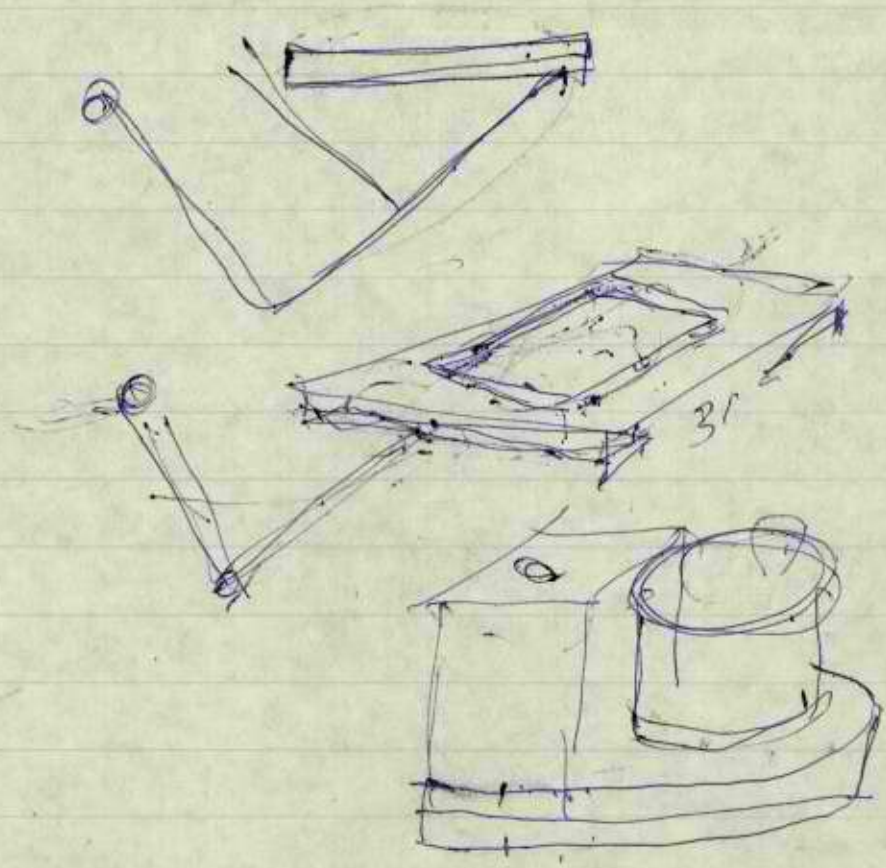

9/2/82

פ"ח - שיעור מורחב

① ז' ע"ז - כפר"ל  
פירוש חזקוני, פירוש רש"י

② מכילתא - מכילתא דרבי שמעון, מכילתא דרבי יוחנן, מכילתא דרבי חייא  
מכילתא דרבי יצחק

③ ז' ע"ז - פירוש חזקוני - פירוש רש"י

④ מכילתא - מכילתא דרבי שמעון (ז' ע"ז)  
מכילתא דרבי יוחנן (ז' ע"ז)  
מכילתא דרבי חייא (ז' ע"ז)

ז' ע"ז - פירוש חזקוני

מכילתא דרבי יצחק - מכילתא דרבי יוחנן - מכילתא דרבי חייא - מכילתא דרבי שמעון

לוח ו'ז/5. — מלונות תיירות, לפי דרגה  
 TABLE XVII/5.—TOURIST HOTELS, BY GRADE  
 1980

	לא דרגה Not graded	מלונות דירות Apart- otels	כפר טפש Holiday villages	1 כוכב Star	2 כוכבים Stars	3 כוכבים Stars	4 כוכבים Stars	5 כוכבים Stars	סך הכל Total	
Hotels <sup>1</sup>	10	4	13	28	67	94	63	23	302	בתי מלון <sup>1</sup>
Rooms — total <sup>1</sup>	582	265	1,311	514	2,082	6,476	7,450	6,334	25,014	חדרים — סך הכל <sup>1</sup>
Average per hotel <sup>1</sup>	58	66	101	18	31	69	118	275	83	ממוצע לבית מלון <sup>1</sup>
Beds <sup>1</sup>	1,288	550	2,839	1,016	4,145	12,763	14,602	12,287	49,490	מיטות <sup>1</sup>
Guests (thousands)	75	26	170	68	208	824	1,107	684	3,162	אורחים (אלפים)
Bed-nights (thousands)	270	101	425	152	642	2,267	3,289	2,431	9,577	לינות (אלפים)
— grand total										— סך כולל
Tourists—total	146	89	198	91	430	1,640	2,556	2,082	7,232	תיירים — סך הכל
American	20	17	16	14	42	224	603	1,009	1,946	מאמריקה
European	116	62	160	68	370	1,283	1,757	830	4,646	מאירופה
Other	10	10	23	9	17	133	196	242	639	אחר
Israelis	124	12	227	61	213	627	733	349	2,345	ישראלים
Average bed-nights per tourist	3.4	4.2	3.1	2.6	3.7	2.9	3.2	3.9	3.3	ממוצע לינת לתייר
per Israeli	4.0	2.4	2.1	1.8	2.3	2.4	2.4	2.4	2.4	לישראלי
Percent bed occupancy	52.9		48.7	40.7	45.6	51.5	62.2	53.4	54.4	אחוז תפוסת מיטות
Percent room occupancy	58.2		50.6	44.8	48.8	55.2	66.6	60.1	59.1	אחוז תפוסת חדרים
Employed persons (annual average)—total	247		385	118	795	3,023	5,790	6,783	17,101	מועסקים (ממוצע שנתי) — סך הכל
Thereof: employees	219		377	96	745	2,647	5,663	6,781	16,528	מהם: שכירים
Average employed persons per room	0.25		0.28	0.22	0.38	0.48	0.78	1.05	0.68	ממוצע מועסקים לחדר
Revenue (IS million) —total	22		38	6	51	231	492	589	1,429	פדיון (מליוני שקלים) — סך הכל
Average per employed person (IS thousand)	88.7		99.8	48.1	64.1	76.4	85.5	86.9	83.5	ממוצע למועסק (אלפי שקלים)
Gross wages <sup>2</sup> (IS million) —total	5		10	1	9	49	139	186	399	שכר עבודה כרוטי <sup>2</sup> (מליוני ש"ח) — סך הכל

<sup>1</sup> At end of year.  
<sup>2</sup> Excl. other labour expenses.

1 בסוף השנה.  
 2 לא כולל הוצאות עבודה נוספות.



## HOTELS

שירותי הארחה

לוח י"ז/4. - בתי מלון<sup>1</sup> - לוח סיכום  
TABLE XVII/4. - HOTELS<sup>1</sup> - SUMMARY TABLE

	1980	1979	1975	1970	1965	1961	
<b>ALL HOTELS</b>							<b>כל בתי המלון</b>
Hotels <sup>2</sup>	492	6189	481	611	..	..	בתי מלון <sup>2</sup>
Rooms <sup>2</sup>	28,716	628,388	24,778	19,654	..	..	חדרים <sup>2</sup>
Beds <sup>2</sup>	57,468	656,783	50,462	39,057	..	..	מיטות <sup>2</sup>
Guests (thousands)	3,398	3,244	2,229	1,764	..	..	אורחים (אלפים)
Bed-nights (thousands) - total	10,395	10,117	7,183	6,100	..	..	לינות (אלפים) - סך הכל
Tourists	7,428	7,257	4,160	3,622	..	..	תיירים
Israelis	2,967	2,860	3,023	2,478	..	..	ישראלים
Percent bed occupancy	53.8	54.3	44.4	48.1	..	..	אחוז תפוסת מיטות
<b>TOURIST HOTELS</b>							<b>מלונות תיירות</b>
Hotels <sup>2</sup>	302	299	281	291	215	190	בתי מלון <sup>2</sup>
Rooms <sup>2</sup>	25,014	24,681	21,123	15,100	9,174	6,501	חדרים <sup>2</sup>
Beds <sup>2</sup>	49,490	48,783	42,413	30,280	..	..	מיטות <sup>2</sup>
Guests (thousands)	3,162	3,011	2,017	1,474	906	558	אורחים (אלפים)
Bed-nights (thousands) - grand total	9,577	9,279	6,345	5,087	2,934	1,971	לינות (אלפים) - סך כולל
Bed-nights Tourists - total	7,232	7,088	3,944	3,432	1,875	1,136	לינות תיירים - סך הכל
American	1,946	2,264	1,712	1,862	900	634	מאמריקה
European	4,646	4,231	1,800	1,240	806	372	מאירופה
Other	639	593	432	330	169	130	אחר
Israelis	2,345	2,191	2,401	1,655	1,059	835	ישראלים
Average bed-nights per tourist per Israeli	3.3	3.4	3.3	3.5	..	..	המוצע לינות לחייר לישראלי
Percent bed occupancy	54.4	54.7	44.2	50.1	54.0	52.3	אחוז תפוסת מיטות
Percent room-occupancy	59.1	59.6	49.1	..	..	..	אחוז תפוסת חדרים
Employed persons (annual average) - total	17,101	17,435	12,376	9,247	..	..	מועסקים (המוצע שנתי) - סך הכל
Thereof: employees	16,528	16,835	11,813	8,673	..	..	מהם: שכירים
<b>REST HOMES</b>							<b>בתי הבראה</b>
Rest homes <sup>2</sup>	17	17	17	..	..	..	בתי הבראה <sup>2</sup>
Rooms <sup>2</sup>	1,561	1,561	1,385	..	..	..	חדרים <sup>2</sup>
Beds <sup>2</sup>	3,016	3,016	3,016	..	..	..	מיטות <sup>2</sup>
Guests (thousands)	109.8	106.0	73.5	..	..	..	אורחים (אלפים)
Bed-nights (thousands) - total	526.0	587.8	451.9	..	..	..	לינות (אלפים) - סך הכל
Thereof: Israelis	520.0	579.5	450.6	..	..	..	מהם: ישראלים
<b>OTHER HOTELS</b>							<b>בתי מלון אחרים</b>
Hotels <sup>2</sup>	173	173	183	..	..	..	בתי מלון <sup>2</sup>
Rooms <sup>2</sup>	2,141	2,146	2,270	..	..	..	חדרים <sup>2</sup>
Beds <sup>2</sup>	4,962	4,984	5,033	..	..	..	מיטות <sup>2</sup>
Guests (thousands)	126.2	107.0	138.5	..	..	..	אורחים (אלפים)
Bed-nights (thousands) - total	292.1	250.1	386.5	..	..	..	לינות (אלפים) - סך הכל
Tourists	190.5	161.0	214.6	..	..	..	תיירים
Israelis	101.6	89.1	171.9	..	..	..	ישראלים

1. See definition in introduction.

2. End of year.

1 ראה הגדרה במבוא.

2 סוף שנה.

לוח י"ז/6. — תפוסה ולינות במלונות תיירות ביישובים נבחרים  
 TABLE XVII/6.—OCCUPANCY AND BED-NIGHTS IN TOURIST HOTELS IN SELECTED LOCALITIES  
 LOCALITIES  
 1980

Locality	ממוצע לינות לאורח Average bed-nights per-guest		לינות Bed-nights			תפוסה ממוצעת Occupancy of beds	חדרים <sup>1</sup> Rooms	יישוב
	ישראלי Israeli	תייר Tourist	ישראלים Israelis	תיירים Tourists	סך הכל Total			
			Percentages			אחוזים		
TOURIST HOTELS <sup>2</sup>	2.4	3.3	24.5	75.5	100.0	54.4	25,014	מלונות תיירות <sup>2</sup>
— TOTAL								— סך הכל
Jerusalem	2.2	3.9	8.2	91.8	100.0	57.1	5,837	ירושלים
Tel Aviv — Yafó	1.7	3.3	11.0	89.0	100.0	53.1	5,074	תל אביב-יפו
Haifa	2.5	2.1	35.2	64.8	100.0	52.7	877	חיפה
Elat	2.8	4.1	34.2	65.8	100.0	60.6	2,528	אילת
Ashdod and Beer Sheva	1.8	2.0	50.8	49.2	100.0	47.5	331	אשדוד ובאר שבע
Ashqelon	2.5	4.3	65.5	34.5	100.0	36.8	486	אשקלון
Bat Yam	1.9	2.8	28.4	71.6	100.0	45.7	167	בת ים
Herzelyya	2.2	5.4	22.1	77.9	100.0	51.4	722	הרצליה
Tiberias	3.0	2.1	43.0	57.0	100.0	55.2	1,554	טבריה
Nahariya	2.4	2.6	49.2	50.8	100.0	45.8	388	נהריה
Nazareth	2.2	2.4	11.5	88.5	100.0	37.8	308	נצרת
Netanya	2.3	5.5	21.0	79.0	100.0	58.0	2,310	נתניה
Arad	2.1	1.3	51.8	48.2	100.0	43.4	361	ארד
Zefat	2.4	2.3	41.6	58.4	100.0	37.2	541	צפת
Dead Sea shore	4.2	4.2	57.7	42.3	100.0	64.6	746	שפת ים המלח

1 At end of year. 2 Hotels, pensions, rest homes, holiday villages and apartotels. 1 בסוף השנה. 2 בתי מלון, פנסיונים, בתי מרגוע, מלונות דירות.

תיירות היישובים

מלונות

Hotels<sup>1</sup>  
 Rooms — tot  
 Average per  
 Beds<sup>1</sup>  
 Guests (thous  
 Bed-nights (th  
 — grand tot  
 Tourists—  
 American  
 European  
 Other  
 Israelis  
 Average  
 per tourist  
 per Israeli  
 Percent bed oc  
 Percent room  
 Employed pers  
 average)—tot  
 Thereof, emp  
 Average emp  
 persons per  
 Revenue (IS m  
 —total  
 Average per es  
 person (IS th  
 Gross wages<sup>1</sup>  
 —total  
 1 At end of  
 2 Excl. other

18/1/83 מרכז הית"ר ספרות

צורה רושקו - ס 586-11 525

אילו סוף

1790	28	כנסת -	31/12/1980
2134	48		
1434	39	<u>צמח</u>	

1434

1120

22 מוסד

1983 י"ח / י"ח

12/1981

כולל הערך: איתן הקצויה מה פיס.

כנסת	2134	רושקו	ס"כ
המסלולה	1898		
נפה כנסת	236	היקף	

138-201045 58.8%

נפה צמח	1434
ע"ו צמח	819

127	=	201045	5-4	20.7%	-615
127	=				

34  
102



ת"פ"ו: נסר

1 ✓ ת"פ"ו: ת"פ"ו סוף ת"פ"ו

2 ✓ ת"פ"ו ת"פ"ו ת"פ"ו ת"פ"ו

3 ת"פ"ו ת"פ"ו ת"פ"ו - ת"פ"ו ת"פ"ו  
ת"פ"ו ת"פ"ו

4 ✓ ת"פ"ו ת"פ"ו ת"פ"ו ת"פ"ו

5 ת"פ"ו ת"פ"ו ת"פ"ו ת"פ"ו  
ת"פ"ו ת"פ"ו

6 ת"פ"ו ת"פ"ו ת"פ"ו ת"פ"ו  
ת"פ"ו ת"פ"ו ת"פ"ו ת"פ"ו

7 ת"פ"ו ת"פ"ו ת"פ"ו ת"פ"ו

8 ת"פ"ו ת"פ"ו ת"פ"ו ת"פ"ו

9

עיר  
מדינת ישראל  
הרשמי



14  
160  
64  
מדינת ישראל  
הרשמי

מדינת ישראל

מדינת ישראל

מדינת ישראל

מדינת ישראל

מדינת ישראל

מדינת ישראל

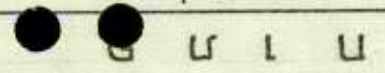

מדינת ישראל

מדינת ישראל

מדינת ישראל

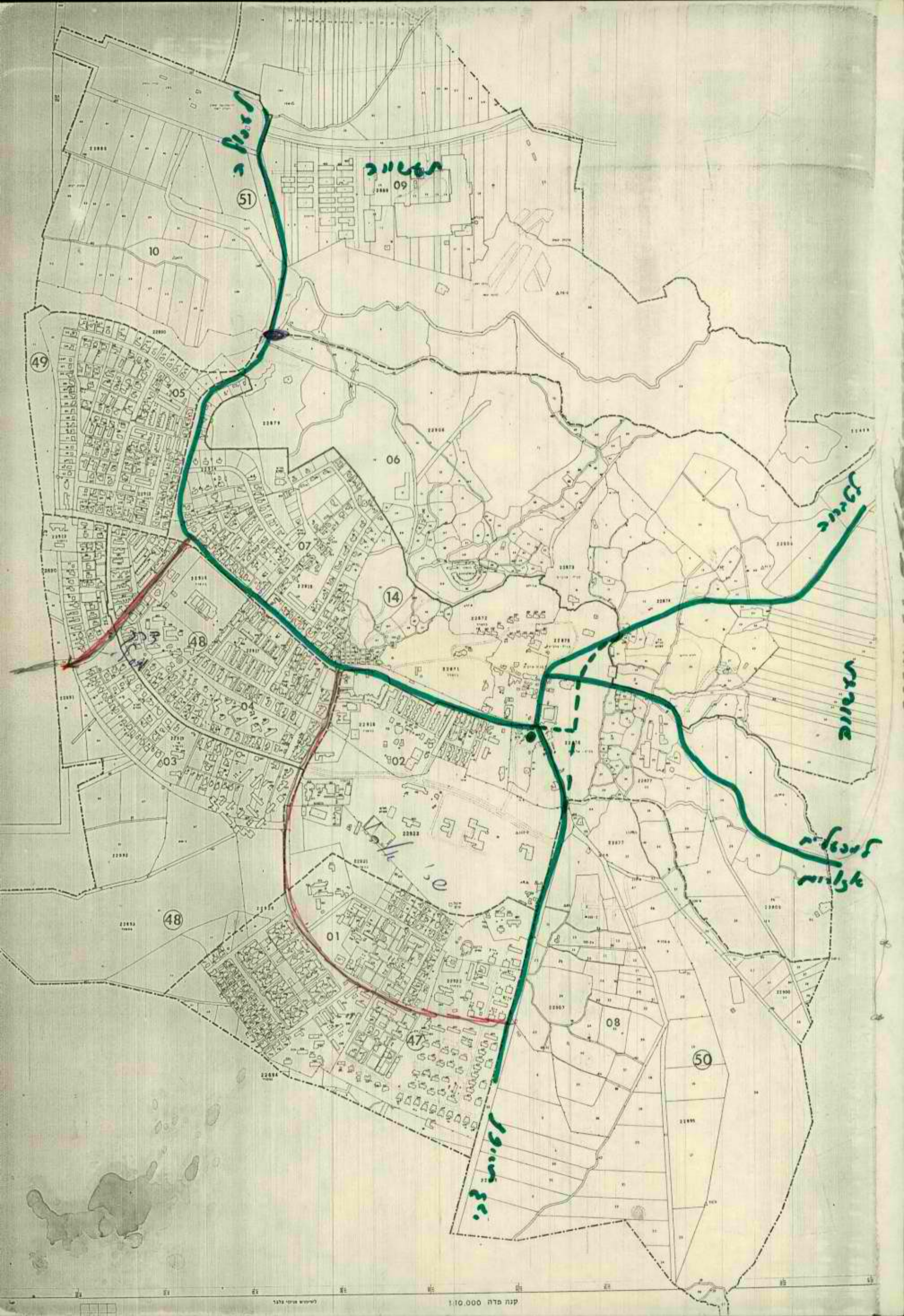

פארק

גן

רחוב

רחוב

רחוב

גן

PP 1500,

CC

ד'פסח גי'אד

① נארום פו ו'ארן סו'ארן פ'ר'ר'ר'ר'ר'ר'ר'ר'ר'ר'ר'ר'ר'ר'ר'ר'ר'ר'r

- " " Michl Chayutim  
Beit Levan - Zdziala Czerw (Mazoch) ②  
065-88221  
Tochin Piterach - Tiberia (Mazoch) - 067-21911
- " " Hager - Iron (Mazoch) (Toni)  
067-37550 1/2
- " " Sfat - Alaron Nachman (Mazoch)  
067-30961
- " " K. Shmona - Waada Memerent (Toni)  
Tomi - Kipnis - T. Piterach

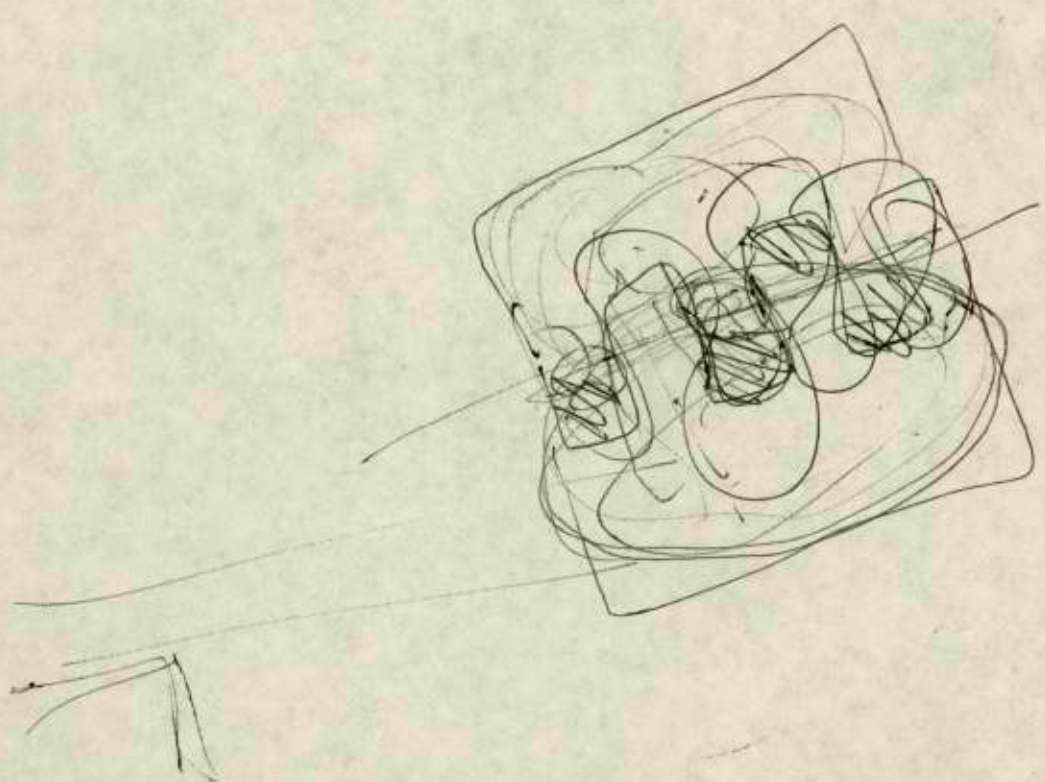

ת'א'ר'ת' ד'ד'ר'ת' 1980 - ת'א'ר'ת' ד'ד'ר'ת' 1981

	ת'א'ר'ת' ד'ד'ר'ת' 1980	ת'א'ר'ת' ד'ד'ר'ת' 1981	ת'א'ר'ת' ד'ד'ר'ת' 1982	ת'א'ר'ת' ד'ד'ר'ת' 1983
$6.3 + 7.5 + 14.4 \times \frac{1}{3} = 12.5$	43.3%	217	522	ת'א'ר'ת' ד'ד'ר'ת' 1984
$\frac{1}{2} \times 248$	18% 65	351	760	ת'א'ר'ת' ד'ד'ר'ת' 1985
$= 3.6 + 17.2 + 52.6$	50% 24	248	476	ת'א'ר'ת' ד'ד'ר'ת' 1986
	70% 57	81	143	ת'א'ר'ת' ד'ד'ר'ת' 1987
	11.6% 51.5	444	651	ת'א'ר'ת' ד'ד'ר'ת' 1988
	4.3% 12.5	286	435	ת'א'ר'ת' ד'ד'ר'ת' 1989
	- -	189	317	ת'א'ר'ת' ד'ד'ר'ת' 1990
$65 + 6.3 + 2.6$	45% 74	164	317	ת'א'ר'ת' ד'ד'ר'ת' 1991
	2.2% 16	722	1380	ת'א'ר'ת' ד'ד'ר'ת' 1992
$5 + 164 + 135 + 3$	60% 307	451	908	ת'א'ר'ת' ד'ד'ר'ת' 1993
?	26.8	5		ת'א'ר'ת' ד'ד'ר'ת' 1994
	30% 2.5	7		ת'א'ר'ת' ד'ד'ר'ת' 1995
	16% 3	19		ת'א'ר'ת' ד'ד'ר'ת' 1996
	10% 2.5	3		ת'א'ר'ת' ד'ד'ר'ת' 1997
	5% 4	8		ת'א'ר'ת' ד'ד'ר'ת' 1998
	*10% 14	14		ת'א'ר'ת' ד'ד'ר'ת' 1999
	30.5% 30.5%	854	2809	ת'א'ר'ת' ד'ד'ר'ת' 2000

T

ת'א'ר'ת' ד'ד'ר'ת' 1980 - ת'א'ר'ת' ד'ד'ר'ת' 1981



הוא קצת זכרונה האמיתי

חלק מהשנה - תקצו

מהאובדוניה 4.3%

מהאובדוניה הסיונית (ה'הו'ן) 2.7%

החלק הסיונית - 16.6%  
ג'ה'הו'ן - כפי' אצטר

כ'רות: ה'הו'ן, הפכה מ'הו'ן פשוטה. האקד'ה  
% תחת ה'הו'ן 'בשנת'.

ה'הו'ן - אבולו

אובדוניה אבולו אבולו אבולו אבולו אבולו

ה'הו'ן - אבולו אבולו אבולו אבולו אבולו

קצו - אבולו אבולו אבולו אבולו אבולו

אבולו אבולו אבולו אבולו אבולו

ה'הו'ן - אבולו אבולו אבולו אבולו אבולו

ה'הו'ן אבולו אבולו אבולו אבולו אבולו

כ'רות אבולו אבולו אבולו אבולו אבולו

ה'הו'ן אבולו אבולו אבולו אבולו אבולו

ה'הו'ן אבולו אבולו אבולו אבולו אבולו  
ה'הו'ן אבולו אבולו אבולו אבולו אבולו  
ה'הו'ן אבולו אבולו אבולו אבולו אבולו  
ה'הו'ן אבולו אבולו אבולו אבולו אבולו



John Egan, Jr. 1810, 1810 = 1810.

זמן ז'ל קר - ז'אן ז  
ז'אן ז



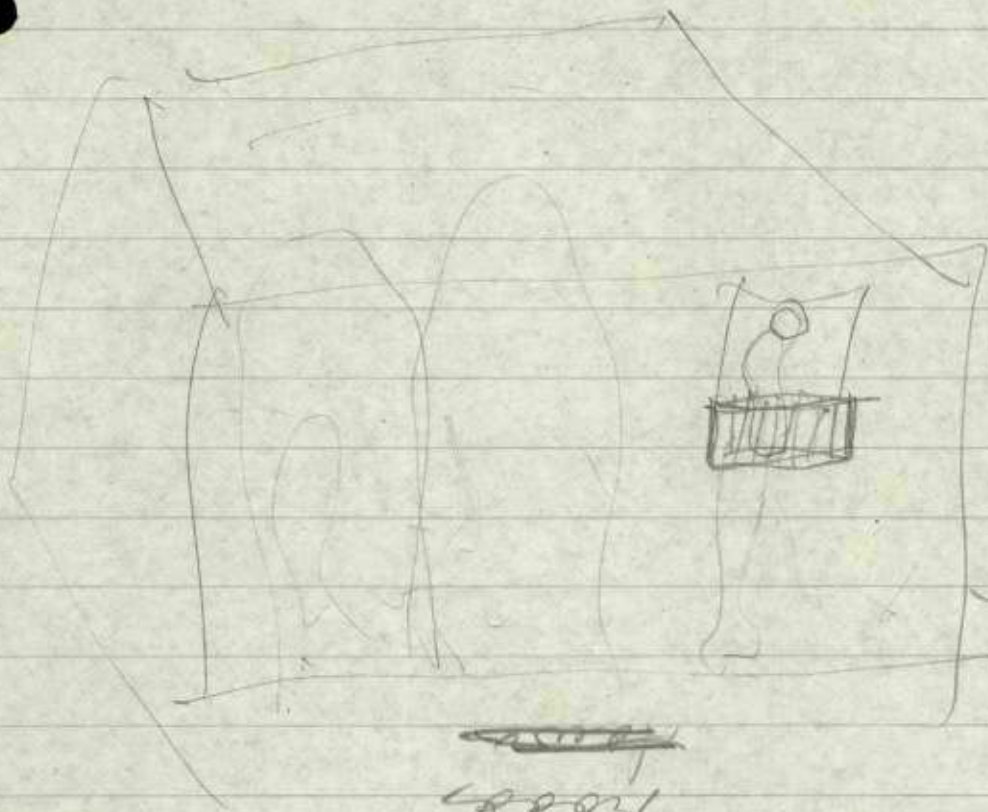

represent character, which  
 express the world change existing  
 among in the country.

~~house~~  
 house  
 and use.  
 forms  
 circle  
 morphology.

2. הקצור המדויק של ... מהווה % ...

הקצור המדויק של ... מהווה % ...

הקצור המדויק של ... מהווה % ...

הקצור המדויק של ... מהווה % ...

הקצור המדויק של ... מהווה % ...

הקצור המדויק של ... מהווה % ...

הקצור המדויק של ... מהווה % ...

הקצור המדויק של ... מהווה % ...

הקצור המדויק של ... מהווה % ...

הקצור המדויק של ... מהווה % ...



הראש' לא צוף ובונה באג' קצ'רן מחוקקת א קרק' ש' צופ'ת  
 ב' מ'ות כ'כ' רא' וק'ומ' את' לק'רת'ק' א'וס'ק'.

ק'ר' הר'ט א' ת'ומ'ת' ה'כ'צ'ו'ת' א' ב'א'ק'ו'ר  
 ל'מ'ר'ק' א'כ'ר'ו'ת' א'כ'פ'ר'ת' א'ו, ה'ק'ל' ה'א'ק'ל'  
 ה'מ'כ'פ'ת' ס'כ'ר'ט' ה'ק' ב'כ'ר'ת' א'כ'ק' ב'א'ק'ו'ר' א'ת'  
 א' ס'ק' ב'ז'מ'ו'ן. ה'ק'ו'ן ב'ס'ה'ק'ן ה'א'כ'פ'ס' ת'ר'ו'ן  
 ב'ז'מ'ר'ט' ו'ק'ו'ר' ב'כ'פ'ל' ה'ה'צ'ק'ו'ן ת'ר'ו'ן ק'ו'ר' ה'ח'ז'ק'  
 ה'ת'ר'ו'ת' ה'ח'ו'כ'ו'ס'ו'ת' ה'ש'ו'ת' ה'ק'ו'ר' צ'י'ן א'ת'  
 ה'א'ק'ו'ר' א'א'ק'ו'ר' ת'ר'ו'ת' א'ע'כ'פ' ה'ח'ו'כ'ק' א' ה'ש'ב'י. א'ת' ז'ח'ק'א'ת'  
 ה'א'ק'ו'ר' א'ה'ו'ת' א'א'ו'ן א'ל' ס'ס' ה'ר'ב'ו'ת' ה'א'כ'פ'ל' ה'ו'ת'  
 ה'ש'ו'ת' צ'ו' א'ת' ה'ק'ר'ק'ו'ת' ה'ש'ו'ת' ק'ר' ה'ה'ל'ס'ו'ת'  
 ז'ן ה'ש'ו'ב'ין א'ת'ו'ן ה'א'ו'פ'ו'ר'פ'י'ק' ה'ח'ו'כ' ה'ע'כ'פ'  
 א'ק'ו'ר' א'ה'ח'ס'ק'ו'ת' ה'ה'כ'ה' ז'ח'ק'א'ת' ה'א'ר'ו'ת'  
 א'ש'ר'ה' כ'פ'ו'ת' א'ת'ו'ת' א'ת'ו'ת' א'ת'ו'ת' א'ת'ו'ת'

~~ה' גער זיי <sup>המורה</sup>  
זיי ~~המורה~~ <sup>המורה</sup> זיי  
זיי <sup>המורה</sup> ~~המורה~~ <sup>המורה</sup> זיי  
זיי <sup>המורה</sup> ~~המורה~~ <sup>המורה</sup> זיי~~

ה' גער זיי <sup>המורה</sup>  
זיי <sup>המורה</sup> ~~המורה~~ <sup>המורה</sup> זיי  
זיי <sup>המורה</sup> ~~המורה~~ <sup>המורה</sup> זיי

~~ה' גער זיי <sup>המורה</sup>  
זיי <sup>המורה</sup> ~~המורה~~ <sup>המורה</sup> זיי  
זיי <sup>המורה</sup> ~~המורה~~ <sup>המורה</sup> זיי~~

~~ה' גער זיי <sup>המורה</sup>  
זיי <sup>המורה</sup> ~~המורה~~ <sup>המורה</sup> זיי  
זיי <sup>המורה</sup> ~~המורה~~ <sup>המורה</sup> זיי~~

~~ה' גער זיי <sup>המורה</sup>  
זיי <sup>המורה</sup> ~~המורה~~ <sup>המורה</sup> זיי  
זיי <sup>המורה</sup> ~~המורה~~ <sup>המורה</sup> זיי~~

~~ה' גער זיי <sup>המורה</sup>  
זיי <sup>המורה</sup> ~~המורה~~ <sup>המורה</sup> זיי  
זיי <sup>המורה</sup> ~~המורה~~ <sup>המורה</sup> זיי~~



Handwritten text at the top of the page, including the word "Wahl" and other illegible characters.

Handwritten text in the upper middle section, possibly containing a name or title.

Handwritten text in the middle section, appearing to be a list or set of instructions.

Handwritten text in the lower middle section, possibly a signature or a specific note.

Handwritten text in the lower section, including the word "Zurück" and other illegible characters.

Handwritten text at the bottom of the page, including the word "Zurück" and other illegible characters.

הצד השני

הצד השני

הצד השני

הצד השני

1. the problem

2. their solution

3. the main point

4. image of town

5. future impact

6. ecology, problems

(2)

אנשים

1. How would you describe empl?

2. specific problems

3. what are main sectors, distrib.

4. fitting of work hours

5. women who

6. how manage

7. how get to work?

8. how plants attract new work?

9. decision on

Handwritten notes and diagrams at the bottom of the page.

5 x 30
30 x 5

134

Four regions  
interaction

1. איך אזור מאגנטי את היחסים בין הייטל ואלה? כלומר מה היחס בין אזורי המגנטיות והקניאה? :  
האזורים והכפרים בין זה לזה ובין זה לקנאה הכפריים בהתאמה שלה:

א. קנאה

ב. חינוך

ג. אסלקס

ד. התחלה

ה. כידור

ו. אינרמט (מסלול, בלוט אלמי, סלנוא וכו')

ז. מכני מולדור

select down  
region

2. איך אזור מאגנטי את מקור הייטל במסגרת אזורי

3. האם קיימת ~~אזור~~ אזורי אזורי אזורי, קיבוצים (clusters)

4. איך אזורי מקור אזורי מהמקור בין הייטל לבין הזרם המזון

אזורי הכפריים אזורי אזורי אזורי אזורי, ובמסגרת אזורי אזורי אזורי אזורי

area of transport to other  
trans.

ה' - כפ"ן

הרכב הקבוע

1. האם יש אזורי אזורי אזורי אזורי אזורי אזורי אזורי אזורי אזורי אזורי אזורי

2. האם קיימים אזורי אזורי אזורי אזורי אזורי אזורי אזורי אזורי אזורי אזורי

are in  
one direction

3. באזור אזורי אזורי אזורי אזורי אזורי אזורי אזורי אזורי אזורי אזורי

אזורי אזורי אזורי אזורי אזורי אזורי אזורי אזורי אזורי אזורי

4. אזורי אזורי אזורי אזורי אזורי אזורי אזורי אזורי אזורי אזורי

5. אזורי אזורי אזורי אזורי אזורי אזורי אזורי אזורי אזורי אזורי



1. איך את מראה לו מצב הבריאות בעיר

2. האם יש בעיות בריאותיות בילדים? המחלות והמיקום

3. כמה זמן ייקח קיימאט בלב אם שנה בניה אולי לא

is there  
any  
leaving?

4. האם זה נחשב בעירק באותו חשבון (חלוקה או סליחה)

5. איפה האדמה שגורל עירק בעירק

6. מה המצב - עירק

עיראק

General

1. מה מצב הבריאות של "עירק"

is it necessary  
to go out of town  
for fresh air?

2. האם יש בעיות בריאותיות? האם זה נחשב בעירק?

3. האם זה נחשב בעירק? האם זה נחשב בעירק?

is people  
coming from  
out of town?

4. האם זה נחשב בעירק? האם זה נחשב בעירק?

(האם יש בעיות בבריאות? האם זה נחשב בעירק?)

עיראק

1. מה מצב הבריאות של "עיראק"?

2. האם יש בעיות בריאותיות? האם זה נחשב בעירק?



(להתכתבות פנימית במשרדי הממשלה)

מזכר

אל: זכ"א אצורה סופיה

תאריך: 21.12.83

מאת: הספרייה

חיק מס':

הנדון:

פוסטלים

היי, לפניך פוסטלים שקיבלתי  
באמצעות חברת המייל - כפי ש'אילנה'  
צאתה לך אין זה שיהיה  
אם את מאלונית - אינני את הפוסטלים  
(אם ז"א).

בבכ"ב  
איו"ם נס  
סניג

קצת פחות  
אולי פחות  
סופיה



מרכז לחקר התישבות כפרית ועירונית  
SETTLEMENT STUDY CENTRE (SSC)  
CENTRO DE ESTUDIOS REGIONALES URBANO-RURALES (CERUR)

פרסום חדש

כימים אלה יצא לאור פרסום חדש של המרכז לחקר התישבות כפרית  
ועירונית:

אסופת מסמכים המלווים תהליך הקמתם ופיתוחם  
של יישובים כפריים

מאת

נזר מנוחין, חנה לודמיר ומרים אגר

האסופה היא קובץ של מסמכים והנחיות הקשורים בתהליך ההקמה והפיתוח של יישובים כפריים, אשר בא להשלים את החסר ולתת בידי העוסקים בתחום זה אוסף אחיד ועדכני של מסמכים מחייבים. הקובץ עשוי לשמש כלי עזר הן לבעלי תפקידים במערכת התומכת והן למתיישבים.

האסופה היא תולדה של מחקר רחב ומקיף אשר התמקד בחקירה שיטתית של התהליך הארגוני הכרוך בהקמת יישובים כפריים ובפיתוחם. היא מכילה את כלל המסמכים המחייבים את התהליך, כאשר ניתוח המסמכים ומיונם נערך על-פי התחומים השונים: יחסים בין-ארגוניים, היבטים מבניים, יחסים בין המתיישבים לארגונים, היבטים תכנוניים והיבטים מימוניים.

רחובות, 1983 המחיר 12 דולר 318 עמודים כפולים  
(לפי ערך הדולאר ביום ההזמנה)

שובר הזמנה

היחידה לפרסומים  
מרכז לחקר התישבות כפרית ועירונית  
ת.ד. 2355  
רחובות 76120

נא שלחו לי \_\_\_\_\_ עותקים של הפרסום "אסופת מסמכים המלווים  
תהליך הקמתם ופיתוחם של יישובים כפריים". מצורפת המחאה/המחאת דואר  
על סך \_\_\_\_\_ שקל.

שם \_\_\_\_\_

כתובת \_\_\_\_\_

ההזמנה בתשלום מראש בלבד





**מרכז לחקר התישבות כפרית ועירונית**

**SETTLEMENT STUDY CENTRE (SSC)**

**CENTRO DE ESTUDIOS REGIONALES URBANO-RURALES (CERUR)**

פרסום חדש

ניר עבודה מס' 8

מאי 1983

הכפר הלא-חקלאי בישראל כמכשיר לפיתוח -

רקע, בעיות, סיכויים

חוליה מרגוליס

לביאה אפלבוים

פיתוח אזורי התישבות בישראל הוא תהליך מכוון מלמעלה, המיועד להגשים מטרות מסוימות של המערכת הלאומית. בכל תהליך כזה עומדת בפני הממשל הבעיה של בחירת האסטרטגיה המתאימה להשגת המטרות, כשכדרך כלל קיימות מספר אפשרויות שונות שמתוכן ניתן לבחור. השיקולים שלפיהם נבחרת אסטרטגיה זו או אחרת נחלקים לשלושה סוגים עיקריים: הנתונים האובייקטיביים של האזור - המשאבים המצויים בו ומידת האטרקטיביות הבסיסית שלו; יכולת הביצוע של המערכת המוסדית האמורה לתכנן ולפתח את האזור; וזמינות של אוכלוסייה שתהיה מוכנה לשאת על עצמה את משימות הפיתוח בפועל.

במאמר זה ייעשה נסיון לבדוק תהליך זה, כפי שהוא בא לידי ביטוי בתכניות הפיתוח של אזורי הגליל, יהודה ושומרון בעשור האחרון. במסגרת זו תוגדרנה המטרות המרכזיות של פיתוח אזורים אלה, יזוהו אסטרטגיות הפיתוח האפשריות שעמדו בפני קובעי המדיניות, האסטרטגיה שנבחרה בפועל והשיקולים שהשפיעו על בחירתה. עיקר העבודה יוקדש לניתוח האפשרות שנבחרה בתחילה - פיתוח כפרים לא-חקלאיים - ובחינת מידת ההתאמה הפוטנציאלית שלה לצורך השגת המטרות הלאומיות כפי שהוגדרו.

המחיר \$2.5 לפי ערך הדולר כיום ההזמנה

טופס הזמנה

מחלקת הפרסומים, המרכז לחקר התישבות  
ת.ד. 2355, רחובות, 76120, ישראל

אבקש לשלוח אלי \_\_\_\_\_ עותקים של ניר עבודה מס' 8.

רצ"ב המחאה על סך \_\_\_\_\_

.....  
.....

יש לשלם מראש עבור כל הזמנה.



מרכז לחקר התיישבות כפרית ועירונית

SETTLEMENT STUDY CENTRE (SSC)

CENTRO DE ESTUDIOS REGIONALES URBANO-RURALES (CERUR)

ספר חדש

בימים אלה יצא לאור ספר חדש בסדרת הפרסומים בכעיות פיתוח אזורי של המרכז לחקר התיישבות כפרית ועירונית ברחובות:

המושב השיתופי

מאת

לביאה אפלבוים, יהודית דגני-זמל, רחל פינקל, מרים קראוס ודפנה שוורץ

המושבים השיתופיים מהווים מיעוט קטן בהתיישבות הכפרית בישראל. יתר על כן, יישובים רבים שהוקמו כמושבים שיתופיים לא התמידו במסגרת זו והפכו כעבור זמן למושבי עובדים. מסיבות אלה ואחרות לא עוררה צורת התיישבות זו עניין רב במוסדות המיישבים ובתנועות ההתיישבות במשך שנים רבות. רק בתקופה האחרונה, כאשר נוצר הצורך להקים כפרים שעיקר פרנסתם אינו נובע מן החקלאות אלא מענפים אחרים - ובעיקר מתעשייה, והתברר כי המושב השיתופי עשוי להיות מסגרת ארגונית מתאימה למטרה זו, חל שינוי בעמדתם של המוסדות המיישבים. בפני המחקרנים ניצבה עתה השאלה: האם לאור נסיון העבר אמנם יוכל המושב השיתופי לשמש בסיס איתן לפיתוחם של הכפרים החדשים? האם מיעוטם של המושבים השיתופיים ואי-יציבותם היחסית נובעים מן המבנה הייחודי שלהם המשלב ייצור משותף עם צריכה משפחתית, או שמקורן של תופעות אלה בגורמים שהם חיצוניים למבנה עצמו, ועל כן ניתנים, אולי, לשינוי. המחקר הנוכחי נועד לענות על שאלות אלה.

רחובות, 1983 המחיר 7.50 דולאר 92 עמ'  
(לפי ערך הדולאר ביום ההזמנה)

שובר הזמנה

היחידה לפרסומים  
מרכז לחקר התיישבות כפרית ועירונית  
ת"ד 2355  
רחובות 76120

נא שלחו לי \_\_\_\_\_ עותקים של הספר "המושב השיתופי".  
מצורפת המחאה/המחאת דואר על סך \_\_\_\_\_ שקל.

שם \_\_\_\_\_

כתובת \_\_\_\_\_

ההזמנה בתשלום מראש בלבד.

ת"ד 2355, רחובות 76120. טלפקס: (054) 74111

TELEX: SSC 0926 BYCES-IL, CABLES: SETCEN ISRAEL  
P.O. B. 2355 RHOVOT 76120, ISRAEL TEL: (054) 74111



**מרכז לחקר התיישבות כפרית ועירונית**  
**SETTLEMENT STUDY CENTRE (SSC)**  
**CENTRO DE ESTUDIOS REGIONALES URBANO-RURALES (CERUR)**

ספר חדש

כימים הקרובים יצא לאור ספר חדש בסדרת הפרסומים בכעיות פיתוח אזורי של המרכז לחקר התיישבות כפרית ועירונית ברחובות:

תכנון המושב כמבחן המציאות

תמורות כמשק כחכל הבשור

מאת

יצחק ארנון וחוליה מרגולים

מטרת תכנון המשק האינדיבידואלי היא להציע למתיישב דפוס משק מתאים ככל האפשר לתנאים הפיסיים בהם יהיה המשק נתון, לגורמים חברתיים המאפיינים את המתיישבים בו ולתנאים הכלכליים - הן בעת התכנון והן בשנים שיבואו. לתכנון המשק המשפחתי כמושב תנאים נוספים: א. הייצור מכוסס על עבודה משפחתית; ב. הקצאת המשאבים שווה לכל חברי המושב (בהנחה שדרך זו מובילה לשוויוניות); ג. השירותים למשק החקלאי ניתנים כמשותף כמסגרת האגודה המושבית.

במושבי חבל הבשור שנחקרו חלו שינויים מרחיקי-לכת לעומת התכנון, והמחקר בחן את הגורמים שהשפיעו על השינויים הן ברמת הפרט והן ברמת הקהילה. מעבר לכך בודק המחקר את התאמתן של הנחות יסוד בתכנון המשק המושבי המקובל לתנאים במציאות, ועל כן הוא יכול להיות בגדר מקור חשוב להיזון-חוזר עבור המתכננים.

רחובות, 1983 המחיר 7.50 דולאר  
 94 עמ' (לפי ערך הדולאר כיום ההזמנה)

שובר הזמנה

היחידה לפרסומים  
 מרכז לחקר התיישבות כפרית ועירונית  
 ת"ד 2355  
 רחובות 76120

נא שלחו לי \_\_\_\_\_ עותקים של הספר "תכנון המושב כמבחן המציאות"  
 מצורפת המחאה/המחאת דואר על סך \_\_\_\_\_ שקל.

שם \_\_\_\_\_

כתובת \_\_\_\_\_

ההזמנה כתשלום מראש בלבד.

7 27 1  
-----  
2015 12 27

10 12 15 - 25 1  
-----  
10 12 15

10 12 15  
-----  
10 12 15  
10 12 15  
10 12 15

מחיר: 1:50,000.  
מחיר: 1:50,000.

ה-ה-ה-ה

0-012 "היה"

5-5-5-5

2-2-2-2

ע-ב-פ-ר

ע-נ-ה-ה

5-5-5-5

נ-נ-נ-נ

3-3-3-3

5-5-5-5

מחיר (מחיר)

γ - ε

ε

ε

ε

ε - ε

ε

(ε ε)

ε

ε

ε \*

ε

ε

ε

ε

ε

ε

Handwritten header text: Handwritten text

Handwritten list of items with numbers:
- 1 - ...
- 0 - ...
- 1 - ...
- N - ...
- 2 - ...
- C - ...
- e - ...
- N - ...
- 8 - ...
- 2 - ...

Section II:
- 1 - ...
- 2 - ...
- 3 - ...

Section III:
- 1 - ...
- 2 - ...

Section IV:
- 1 - ...

1950  
1951  
1952  
1953  
1954  
1955  
1956  
1957  
1958  
1959  
1960  
1961  
1962  
1963  
1964  
1965  
1966  
1967  
1968  
1969  
1970  
1971  
1972  
1973  
1974  
1975  
1976  
1977  
1978  
1979  
1980  
1981  
1982  
1983  
1984  
1985  
1986  
1987  
1988  
1989  
1990  
1991  
1992  
1993  
1994  
1995  
1996  
1997  
1998  
1999  
2000  
2001  
2002  
2003  
2004  
2005  
2006  
2007  
2008  
2009  
2010  
2011  
2012  
2013  
2014  
2015  
2016  
2017  
2018  
2019  
2020  
2021  
2022  
2023  
2024  
2025



פ'ל      נ'תו'ן  
 (1949 זמ'ת)      20,325

א'ר'ס  
א'ר'ס      27  
א'ר'ס      671

א'ר'ס א'ר'ס      240  
 א'ר'ס א'ר'ס      325  
 א'ר'ס א'ר'ס      106  
א'ר'ס      521

א'ר'ס      163  
 א'ר'ס א'ר'ס א'ר'ס      358

א'ר'ס  
 א'ר'ס א'ר'ס      219  
 א'ר'ס א'ר'ס      116  
 א'ר'ס א'ר'ס      142

270

\*      100'18'1'210  
א'ר'ס

25 ספטמבר 1975

,56

ישראל והסכמים

שטח כללי: 89,672,000 דונם.

20,945,000 דונם.	(בנכולוח הקו הירוק	ישראל
5,783,000 דונם.		יהודה ושומרון
363,000 דונם.		רצועת עזה
1,181,000 דונם.		הגולן
61,400,000 דונם.		סיני
<hr/>		
89,672,000 דונם.	סך הכל:	

נ.ב. כולל ים כנרת, ים המלח.

181

1976

הגליל - הצעת מסגרת לתכנון

יוני 1976

סיון תשל"ו

חינהל חקדקעי ישודאנ - אגף תכנון ופיתוח

כוח-העבודה בשירותים בעיירות פיתוח וביישובים לא יהודיים באזור  
התכנון - 1972

תל-אביב	ארצי	עירות פיתוח**	יישובים לא יהודיים*	שיעורים ל-1000 תושב	
265	178	136	74		כל ענף השירותים - א. כולל שירותים ציבוריים וקהילתיים.
171	97	47	48		ב. אינו כולל שירותים ציבוריים וקהילתיים
67	36	20	18		מסחר שרותי אוכל והארוחה
29	21	9	11		תחבורה אחסנה ותקשורת
45	19	6	4		פיננסים ושירותים עסקיים
94	81	89	26		שירותים ציבוריים וקהילתיים
30	21	12	15		שירותים אישיים ואחרים

באחוזים מכלל כח עבודה

תל-אביב	ארצי	עירות פיתוח**	יישובים לא יהודיים*	שיעורים ל-1000 תושב	
68.0	59.0	49.5	39.4		כל ענף השירותים - א. כולל שירותים ציבוריים וקהילתיים
43.8	32.2	17.5	23.7		ב. אינו כולל שירותים ציבוריים וקהילתיים
17.2	11.9	7.9	9.1		מסחר שירותי אוכל והארוחה
7.4	7.2	3.1	5.6		תחבורה, אחסנה ותקשורת
11.6	6.3	2.1	1.8		פיננסים ושירותים עסקיים
24.2	26.8	32.0	15.7		שירותים ציבוריים וקהילתיים
7.6	6.8	4.4	7.2		שירותים אישיים ואחרים

בחינת הנתונים מראה כי מדד ההשתתפות בעיירות פיתוח הינו 76 לעומת 100 כבסיס הנמדד ע"י הממוצע הארצי ו-52 בהשוואה למדד בחל-אביב. מדדים אלה מצביעים על הבדלים כמותיים בלבד והם אינם משקפים הבדלים איכותיים ברמת השירותים. נושא זה עדיין לא נבדק (בשלכזה של העבודה)

\* כולל נצרת, שפרעם, כפר כנא, טמרה, סחנין, מגאר, יפיע, כפר יאסיף וראמה.  
\*\* כולל בית שאן, חצור, כרמיאל, מגדל-העמק, מעלות, נצרת-עלית, קריית שמונה, יוקנעם-עלית ושלומי.

טפח ה - דחכים דמוגרפיים באזור התכנון, טבלאות  
טבלה מס' 1 - אוכלוסיה, הגירה ורביי טבעי (1970-1974)

נושא מקום	גודל האוכלוסיה 1974	אחוז גידול אוכלוסיה שנתי (1961-1974)	ריבוי טבעי 1970-1974	מאזן הגירה פנימית בחוץ היישובים 1974-1973	הגירה פנימית (2) בין-יישובים 1970-1974	השתקעות ראשונה של עולים 1970-1974
חיפה סה"כ יהודים	225,000 211,400	1.6%	11,223	22,273	- 5,222	7,810
מכריה	25,200	1.5%	2,479	1,633	- 1,718	1,516
נהריה	27,900	5.1%	1,415	3,642	- 470	5,428
עכו סה"כ יהודים	34,800 26,300	2.5%	2,168	4,657	- 1,718	1,492
עפולה	18,700	2.4%	1,474	2,158	- 2,426	3,452
צפת	14,200	2.2%	1,225	470	- 1,635	1,240
קריית-אחא	28,500	3.1%	2,198	2,220	- 645	2,950
בית-שאן	12,000	1.7%	1,482	1,480	- 778	31
חצור	5,400	1.2%	700	423	- 463	6
כרמיאל	6,300	25.5%	727	1,848	+ 37	3,828
מנדל העמק	11,300	8.3%	1,038	1,174	+ 103	1,635
מעלות - סה"כ חרשיחא יהודים	5,300 3,300	3.7%	552	227	- 512	679
נצרה עליה	18,300	11.8%	1,452	4,362	- 2,075	7,958
נשר	9,200	1.0%	578	907	- 967	685
קריית-ביאליק	21,400	6.4%	1,710	1,236	+ 2,359	2,023
קריית-טבעון	10,600	0.9%	479	768	+ 1,938	2,074
קדיה-ים	23,500	6.5%	1,746	4,620	+ 2,066	2,763
קריית-מוצקין	20,000	6.5%	1,596	1,592	+ 2,093	1,254
קריית-שמונה	15,500	2.1%	1,903	629	- 2,492	1,142
יוקנעם עליה	4,100	2.4%	351	290	- 120	9
ראש-פינה	900	2.0%	70	9	+ 28	10
שלומי	2,100	1.7%	258	137	- 104	2
נצרה	36,400	3.0%	5,362	2,003	- 105	-
שפרעם	12,700	4.4%	2,050	8	+ 284	-
טמרה	9,900	4.9%	1,981	..	..	..
רפיח	5,600	6.4%	880	..	..	..
כפר-כנא	5,900	4.3%	1,252	..	..	..
מנ'אר	7,300	3.5%	1,436	..	..	..
סחנין	9,300	4.7%	2,079	..	..	..
כפר יאסיף	4,200	2.8%	577	..	..	..
דאמה	4,200	2.8%	559	..	..	..
ישראל	3,409,000	3.3% (3.5) <sup>(1)</sup>	268,400	491,098	-	198,763

הערות: (1) : ממוצע ארצי של 3.3 אינו כולל את מזרח ירושלים (3.5 כולל את העיר).  
(2) : מאזן הגירה פנימית בין יישובים אינו כולל את ההשתקעות הראשונה של עולים.  
מקור: עבודים על פי נתוני הלשכה המרכזית לסטטיסטיקה.

טבלה מס' 2 - מוצא, גודל משפחה וגיל (1972) (1)

קבוצת גיל 0-14	גודל משפחה ממוצע	בני-אב (2) ילידי אסיה/ אפריקה	ילידי הארץ	ילידי אסיה/ אפריקה	ילידי אירופה/ אמריקה	נושא מקום
22.8%	3.1	10.8%	44.1%	12.4%	43.4%	חיפה
38.2%	4.5	37.2%	59.2%	34.6%	6.3%	טבריה
25.9%	3.4	17.1%	33.8%	25.7%	40.3%	נהריה
30.9%	4.2	26.8%	37.1%	41.1%	21.8%	עכו
31.5%	4.1	30.8%	43.3%	35.6%	21.0%	עפולה
32.9%	4.1	30.5%	50.9%	29.7%	19.5%	צפת
29.3%	3.7	25.1%	39.0%	31.9%	29.0%	קריית-אחא
40.2%	4.8	41.2%	44.7%	49.8%	5.5%	בית-שאן
43.3%	5.1	39.0%	48.0%	49.5%	(2.6%)	חצור
36.6%	3.6	17.9%	44.6%	20.8%	34.4%	כרמיאל
33.3%	4.2	31.0%	37.2%	42.2%	20.7%	מגדל-העמק
43.4%	5.0	(38.7%)	43.5%	52.3%	(4.3%)	מעלות
29.4%	3.3	11.7%	27.8%	23.2%	49.1%	נצרת-עלית
25.7%	3.6	20.5%	38.5%	22.0%	39.6%	נשר
28.5%	3.4	11.8%	44.2%	19.0%	36.8%	קריית ביאליק
21.7%	3.2	11.8%	45.1%	13.7%	41.2%	קריית טבעון
27.1%	3.5	21.8%	35.9%	31.0%	33.2%	קריית-ים
24.1%	3.1	8.2%	42.2%	12.6%	45.3%	קריית-מוצקין
39.8%	4.7	37.4%	44.9%	45.0%	10.1%	קריית שמונה
32.4%	4.1	35.0%	42.5%	41.4%	16.2%	יוקנעם עלית
31.7%	3.5	(13.4%)	63.4%	(14.6%)	21.8%	ראש-פינה
42.5%	4.9	42.7%	44.3%	54.1%	1.6%	שלומי
42.7%	5.9	-	-	-	-	נצרת
49.8%	6.3	-	-	-	-	שפרעם
54.4%	7.3	-	-	-	-	טמרה
50.4%	6.7	-	-	-	-	יפיע
51.9%	6.3	-	-	-	-	כפר-כנא
53.7%	7.3	-	-	-	-	מג'אר
55.4%	7.0	-	-	-	-	סחנין
42.1%	6.4	-	-	-	-	יאסיף
39.7%	5.8	-	-	-	-	ראמה
31.1%	3.8	22.8%	47.0%	25.0%	28.0%	ישראל

הערות: (1) נתונים אלה נאספו במפקד 20.5.1972  
(2) כולל אחוז בני-אב ילידי אסיה/אפריקה בקרב האוכלוסיה (לא רק בקרב ילידי הארץ).

מקור: עבודים על פי נתוני הלשכה המרכזית לסטטיסטיקה.

טפח ו'

(1) טבלה מס' 18 - כוח עבודה לפי ענפי כלכלה והכנסה שכירים (1972)

נושא מקום	חקל אוח	העשייה	חשמל ומים	בנייה	שירותים(3)	הכנסה שנתית(2) ממוצעת של שכירים (אלפי ל"י)
חיפה	0,6	18,7	2,0	6,8	71,9	10,800
סבריה	6,3	20,0	(2,3)	14,5	56,9	7,300
נהריה	3,7	33,1	(0,7)	5,2	57,3	9,000
עכו	2,7	39,0	(0,2)	7,9	50,2	8,400
עפולה	(3,2)	30,0	(0,9)	8,4	57,4	7,600
צפת	(2,8)	14,1	(2,4)	14,8	66,0	7,900
קריה-אתא	(1,0)	41,4	(1,8)	5,9	49,9	8,400
בית-שאן	11,3	38,1	0,7	8,5	41,4	6,400
חצור	9,2	32,1	1,1	11,1	46,6	6,600
כרמיאל	1,2	42,6	1,7	4,1	50,4	8,500
מגדל העמק	3,6	42,2	0,9	8,3	44,8	6,900
מעלות	4,1	35,2	-	18,4	42,1	7,000
נצרה עליה	1,3	40,9	2,0	9,8	46,2	7,700
נשר	1,5	28,0	2,2	8,1	60,2	8,200
קריה-ביאליק	1,4	30,0	3,4	6,3	58,8	10,800
קריה-טבעון	2,1	19,5	2,5	7,8	68,0	10,600
קריה-ים	0,9	34,5	1,9	5,0	57,7	8,300
קריה-טוצקין	0,6	25,1	3,6	6,1	64,7	10,900
קריה-שמונה	6,3	34,4	0,4	11,5	47,4	8,000
יוקנעם עליה	1,4	13,6	0,5	5,9	78,6	8,200
ראש-פינה	12,7	1,8	1,8	5,5	78,2	9,800
שלומי	9,4	30,2	1,0	13,5	45,8	6,000
נצרה	(2,0)	22,6	(0,8)	23,3	51,4	6,500
שפרעם	(3,6)	26,7	(1,1)	29,4	39,1	7,300
טמרה	15,1	16,4	1,6	46,1	20,7	7,100
יפיע	3,5	22,8	1,5	40,1	32,2	6,200
כפר-כנא	5,3	18,4	0,5	40,5	35,3	6,100
מג'אר	9,5	8,5	13,5	29,0	39,5	5,500
סחנין	12,8	7,9	0,4	42,7	36,1	6,500
כפר-יאסיף	4,1	19,9	-	28,6	47,4	5,800
ראמה	4,0	10,4	0,6	31,8	53,2	7,900
ישראל	7,0	24,8	1,0	8,4	59,0	9,100

(1) כוח-עבודה שנתי כולל כל בן 14 ומעלה שעבד לפחות יום אחד ב-12 החודשים האחרונים שקדמו לחודש בו נערכת הפקידה.

(2) הכנסה של שכירים: הכנסה ברוטו משכר וממשכורת מכל מקומו העבודה שהאדם עבד בהם כשכיר, כולל כל התוספות כגון: חודש 13 דמי הבראה, וכד'.

(3) ענף מקובץ כולל: מסחר, שירותי אוכל והארוחה, תחבורה, אחסנה ותקשורת; פיננסיים ושירותים אישיים ואחרים, ראה הטבלה הבאה.

מקור: נתוני הלשכה המרכזית לסטטיסטיקה.

נספח י'

טבלה מס' 2 - שיעור ההשתתפות בכוח-העבודה הכללי ובענף השרותים ל-1,000 תושב (1972)

מדר שרותים	מזה שרותים						סך-הכל כללי	הישוב	
	ממוצע ארצי 100 =	סה"כ שרותים 100 =	שרותים אישיים ואחרים	שרותים צבוריים וקהילתיים	פיננסים ושירותים עסקיים	תחבורה אחסנה וחקשורת			מסחר, אוכל והארה
67	100	178	21	81	19	21	36	310	כל הארץ
100	149	265	30	94	45	29	67	388	הל-אביב
92	137	243	18	110	27	40	48	345	חיפה
86	128	227	17	104	21	41	44	353	קרית-מוצקין
72	107	190	25	80	17	31	37	322	נשר
53	79	140	13	63	9	15	40	252	טבריה
70	104	186	17	85	17	22	45	333	נהריה
45	67	120	20	55	4	12	29	243	נצרת
50	74	132	12	68	9	15	28	274	עכו
66	99	176	20	96	9	15	36	335	עפולה
64	96	170	22	89	9	10	40	261	צפת
54	80	143	13	65	13	26	26	294	קרית-אחא
28	42	74	33	12	1	13	15	201	שפרעם
76	113	201	15	94	23	33	36	345	קרית-ביאליק
92	137	244	17	132	22	29	44	362	קרית-טבעון
71	106	188	16	79	19	38	36	328	קרית-ים
97	145	258	12	96	12	54	84	343	ראש-פינה
52	76	136	12	89	6	9	20	282	עיירות פיתוח
42	63	112	13	72	4	7	16	272	בית-שאן
46	68	121	7	84	1	6	23	264	חצור
60	90	161	14	107	12	11	17	326	כרמיאל
47	70	125	9	87	5	9	15	281	מגדל העמק
39	58	103	10	76	5	3	9	245	מעלות
57	85	152	12	102	11	11	16	335	נצרת עליה
46	68	121	17	63	8	8	25	262	קרית-שמונה
85	126	225	14	170	3	16	22	290	יוקנעם עליה
44	66	117	13	40	5	8	51	267	שלומי

המקור - עיבודים על-פי נתוני הלשכה המרכזית לסטטיסטיקה.



טבלה מס' 4 - אחוז כוח עבודה בשרותים מסך-הכל כח-העבודה (1972)

כח עבודה בשרותים כאחוז מכלל כוח-עבודה	כל ענף השרותים							
	מסחר שרותי אוכל והארוחה	חברות אחסנה ותקשורת	פיננסים ושרותים עסקיים	שרותים צבוריים וקהילתיים	שרותים אישיים ואחרים	סך-הכל		
						מדד ממוצע ארצי 100=	כללי ללא שרותים ציבוריים	
6.8	11.9	7.2	6.3	26.8	32.2	59.0	100	ל הארץ
7.6	17.2	7.4	11.6	24.2	43.8	68.0	115	חל-אביב
5.3	14.1	11.8	8.0	32.7	39.2	71.9	122	חיפה
4.3	10.4	9.7	6.8	27.6	31.2	58.8	100	קריה ביאליק
4.8	12.2	8.1	6.1	36.8	31.2	68.0	115	קריה טבעון
4.9	11.2	11.7	5.7	24.2	33.5	57.7	98	קריה ים
4.9	12.5	11.7	5.9	29.7	35.0	64.7	110	קריה-מוצקין
5.1	16.3	6.1	3.8	25.6	31.3	56.9	96	טבריה
5.2	13.9	6.6	5.4	26.2	31.1	57.3	97	נהריה
8.5	12.4	5.1	1.8	23.6	27.8	51.4	87	נצרת
7.9	11.7	9.9	5.4	25.3	34.9	60.2	102	נשר
4.7	10.6	5.9	3.3	25.7	24.5	50.2	85	עכו
6.5	11.6	4.8	3.0	31.5	25.9	57.4	97	עפולה
8.5	15.5	3.7	3.6	34.7	31.3	66.0	112	צפת
4.5	9.1	9.0	4.5	22.8	27.1	49.9	85	קריה-אחא
3.6	25.5	16.4	3.6	29.1	49.1	78.2	133	ראש-פינה
17.3	8.1	7.0	0.4	6.3	32.8	39.1	66	שפרעם
<u>4.4</u>	<u>7.9</u>	<u>3.1</u>	<u>2.1</u>	<u>32.0</u>	<u>17.5</u>	<u>49.5</u>	<u>84</u>	עירות פיתוח
4.7	5.9	2.5	1.6	26.7	14.7	41.4	70	שאן
2.6	8.9	2.2	0.4	32.5	14.1	46.6	79	חצור
5.0	7.7	5.5	0.9	59.5	19.1	78.6	133	יוקנעם עליה
4.5	5.4	3.3	3.7	33.5	16.9	50.4	85	ימיאל
3.2	5.4	3.2	1.8	31.2	13.6	44.8	79	נגדל העמק
4.1	3.7	1.2	2.0	31.1	11.0	42.1	71	פעלות חרשיחא
3.6	4.9	3.4	3.4	30.9	15.3	46.2	78	נצרת-עליה
6.8	9.6	3.1	3.1	24.8	22.6	47.4	80	קריה-שמונה
5.2	19.8	3.1	2.1	15.6	30.2	45.8	78	טלומי

מקור - עיבודים על-פי נתוני הלשכה המרכזית לסטטיסטיקה.

נספח ר'

טבלה מס' 7 - נתונים כלליים בדבר ההכנסה, מספר המועסקים וגודל המשפחה לפי הישוב (1973/74)

מספר מועסקים בממוצע למשפחה	מספר נפשות בממוצע למשפחה	הכנסה ממוצעת למשפחה (אלף ל"י)	הכנסה ממוצעת לנפש (אלף ל"י)	
1.25	3.8	11.4	2.8	סה"כ ארצי
1.16	3.0	11.5	3.8	תל-אביב
1.09	3.1	11.8	3.7	חיפה
1.18	3.4	12.7	3.7	קרית-ביאליק
1.25	3.2	13.3	3.8	קרית-טבעון
1.18	3.5	9.8	2.7	קרית-ים
1.11	3.1	12.1	3.8	קרית-מוצקין
1.16	4.5	8.5	1.8	טבריה
1.14	3.4	10.3	3.0	נהריה
1.46	5.9	9.5	1.6	נצרת
1.21	4.2	10.2	2.3	עכו
1.43	4.1	10.9	2.5	עפולה
1.09	4.1	8.6	2.1	צפת
1.11	3.7	9.3	2.5	קרית-אחא
1.27	6.3	9.3	1.5	שפרעם
1.15	3.6	9.4	2.6	נשר
1.22	3.5	12.0	3.4	ראש-פינה
<u>1.22</u>	<u>4.3</u>	<u>9.0</u>	<u>2.1</u>	<u>עיירות פיתוח</u>
1.31	4.8	8.4	1.8	בית-שאן
1.35	5.1	8.9	1.7	חצור
1.25	3.6	10.6	2.8	כרמיאל
1.17	4.2	8.1	1.9	מגדל העמק
1.21	5.0	8.5	1.7	מעלות-תרשיחה
1.14	3.3	8.8	2.6	נצרת-עלית
1.25	4.7	10.0	2.1	קרית-שמונה
1.18	4.1	9.7	2.4	יוקנעם עלית
1.32	4.9	7.9	1.6	שלומי

המקור: עיבודים על-פי נתוני הלשכה המרכזית לסטטיסטיקה.

נספח ר'

טבלה מס' 8 - אינדיקטורים לרמת הרווחה (1973/74)

מדיים		מספרים מוחלטים				היישוב
כלי-רכב פרטי ל-1000 תושב	ממוצע ח"א	ממוצע ח"א	ממוצע ח"א	מספר כלי רכב פרטיים ל-1,000 תושב	הכנסה שנתית ממוצעת לשכיר (בל"י)	
48	100	92	100	70.1	9,100	סה"כ ארצי
100	209	100	109	146.8	9,900	חל-אביב
71	149	109	119	104.5	10,800	חיפה
56	117	109	119	82.3	10,800	קרית ביאליק
62	130	107	116	90.9	10,600	קרית שבעון
31	65	84	91	45.5	8,300	קרית ים
53	110	110	120	77.1	10,900	קרית מוצקין
21	44	74	80	30.9	7,300	טבריה
38	79	91	99	55.3	9,000	נהריה
23	49	66	71	34.2	6,500	נצרת
17	35	85	92	24.6	8,400	עכו
29	71	77	84	42.6	7,600	עפולה
20	42	80	87	29.8	7,900	צפת
25	53	85	92	37.0	8,400	קרית אתא
19	41	74	80	28.6	7,300	שפרעם
19	39	83	90	27.4	8,200	נשר
48	101	99	108	71.1	9,800	ראש פינה
<u>17</u>	<u>36</u>	<u>74</u>	<u>80</u>	<u>25.6</u>	<u>7,300</u>	<u>עיריית פיתוח</u>
12	26	65	70	18.3	6,400	בית-שאן
6	12	67	73	8.7	6,600	חצור
43	89	86	93	62.7	8,500	כרמיאל
17	36	70	76	25.3	6,900	מגדל העמק
8	16	71	77	11.3	7,000	מעלות תרשיחה
30	64	78	85	44.6	7,700	נצרת עלית
18	38	81	88	26.9	8,000	קרית שמונה
16	33	83	90	22.9	8,200	יוקנעם עלית
6	14	61	66	9.5	6,000	שלומי

המקור: עיבודים עפ"י נתוני הלשכה המרכזית לסטטיסטיקה.

נספח י'

טבלה מס' 9 - האוכלוסייה מגיל 14 ומעלה - לפי רמת ההשכלה באחוזים (1972)

היישוב	מספר שנות לימוד							
	סך-הכל	0	1-4	5-8	9-10	11-12	13-15	16+
סה"כ ארצי	100.0	12.5	4.7	30.2	17.3	22.1	8.3	4.9
תל-אביב	100.0	7.8	3.8	30.5	16.4	24.8	9.4	7.3
חיפה	100.0	5.6	4.4	27.0	17.3	25.9	11.7	8.2
קריית ביאליק	100.0	5.6	4.4	23.4	22.9	27.6	11.9	4.6
קריית-טבעון	100.0	5.2	4.1	25.0	17.0	28.9	12.3	7.4
קריית-ים	100.0	9.2	5.0	31.4	20.9	23.4	6.4	3.8
קריית-מוצקין	100.0	2.9	4.1	27.1	21.2	27.4	11.5	5.7
טבריה	100.0	19.0	4.5	38.4	17.8	15.3	3.9	1.1
נהריה	100.0	9.6	6.6	30.9	19.2	22.9	7.2	4.3
נצרה	100.0	14.0	10.1	45.1	13.0	13.5	2.9	1.4
עכו	100.0	15.7	6.8	36.6	20.3	15.7	3.6	1.3
עפולה	100.0	17.4	4.4	33.0	19.6	17.8	5.3	2.5
צפת	100.0	17.3	5.7	33.6	16.5	19.3	5.2	2.3
קריית-אחא	100.0	13.2	5.0	35.0	19.8	19.9	5.0	2.1
שפרעם	100.0	23.4	13.1	50.8	7.2	4.2	1.0	0.3
נשר	100.0	9.8	8.2	36.9	17.9	20.6	5.3	1.2
ראש-פינה	100.0	5.3	7.1	34.5	16.8	25.7	7.1	3.5
<u>עיריות פיתוח</u>	<u>100.0</u>	<u>22.8</u>	<u>5.5</u>	<u>31.2</u>	<u>18.2</u>	<u>15.4</u>	<u>5.2</u>	<u>1.6</u>
בית-שאן	100.0	24.3	5.3	34.7	16.6	13.6	4.8	0.8
חצור	100.0	34.8	4.1	31.8	17.1	7.9	3.8	0.5
כרמיאל	100.0	3.1	3.8	28.4	20.9	27.9	11.7	4.2
מגדל העמק	100.0	14.9	7.3	29.8	24.3	19.0	4.0	0.7
מעלות תרשיחה	100.0	29.2	4.2	33.0	15.7	9.2	7.4	1.2
נצרה עלית	100.0	9.0	10.4	30.0	19.3	20.9	6.6	3.8
קריית-שמונה	100.0	21.7	4.4	33.9	18.8	14.6	5.0	1.5
יוקנעם עלית	100.0	20.1	10.1	31.8	19.5	15.3	2.4	0.8
שלומי	100.0	48.4	-	27.6	12.0	10.6	0.9	0.5

מקור: עיבודים על-פי נחוני השכה המרכזית לסטטיסטיקה.

נספח י'

טבלה מס' 12 - שיעור כל הרכב ל-1,000 תושב לפי סוג הרכב (1973)

הישוב	סך הכל כלי רכב 1973	סך הכל מכוניות פרטיות 1973	שיעור כלי רכב ל-1000 תושב 1972	שיעור כלי רכב ל-1000 תושב 1973	שעור מכוניות פרטיות ל-1000 תושב 1973	שעור משאיות ל-1000 תושב 1973
חיפה	33,441	23,594	137.8	148.1	104.5	43.6
טבריה	1,581	782	58.7	62.5	30.9	31.6
נהריה	3,071	1,504	120.3	112.9	55.3	57.6
עכו	1,681	877	42.5	47.3	24.6	22.7
עפולה	1,384	811	72.0	72.8	42.6	30.2
צפת	805	429	53.9	55.9	29.8	26.1
קריית-אתא	2,020	1,061	66.4	70.6	37.0	33.6
ביה-שאן	519	220	37.8	43.2	18.3	24.9
חצור	113	48	16.0	20.5	8.7	11.8
כרמיאל	536	376	100.5	89.3	62.7	26.7
מנדל-העמק	475	278	36.5	43.2	25.3	17.9
מעלות	132	62	22.7	24.0	11.3	12.7
נצרת-עליה	1,142	803	56.0	63.4	44.6	18.8
נשר	489	274	44.4	48.9	27.4	21.5
קריית-ביאליק	2,388	1,704	128.1	115.4	82.3	33.0
קריית-טבעון	1,351	973	144.5	126.3	90.9	35.3
קריית-ים	1,460	1,002	64.8	66.4	45.5	20.8
קריית-מוצקין	2,107	1,465	111.5	110.9	77.1	33.7
קריית-שמונה	809	433	45.1	50.2	26.9	23.4
יוקנעם-עליה	199	94	48.2	48.5	22.9	25.6
ראש-פינה	118	64	126.1	131.1	71.1	60.0
שלומי	52	20	21.4	24.8	9.5	15.2
נצרת	2,270	1,212	59.5	64.1	34.2	29.9
שפרעם	663	357	48.2	53.0	28.6	24.5
טמרה	244	109	22.6	25.7	11.5	14.2
יפיע	134	66	22.8	25.3	12.4	12.8
כפר-כנא	148	50	25.0	26.4	8.9	17.5
מג'אר	192	81	25.7	27.4	11.6	15.8
סחנין	148	58	13.4	16.3	6.4	9.9
כפר-יאסיף	176	81	39.1	41.9	19.3	22.6
ראמה	206	106	44.4	49.0	25.2	23.8
עיריית סה"כ	298,504	195,575	124.0	130.4	85.4	45.0
מועצות מקומיות סה"כ	44,959	25,950	59.8	66.0	38.1	27.9
סך כולל	370,895	233,899	105.9	111.1	70.1	41.0

המקור: עבודים על פי נתוני הלשכה המרכזית לסטטיסטיקה.



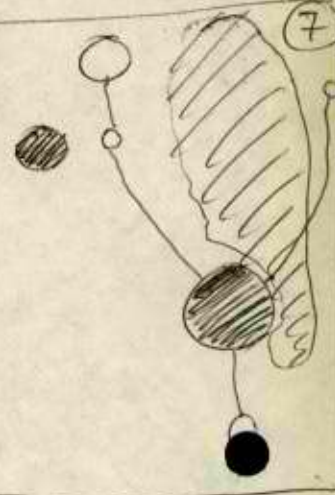
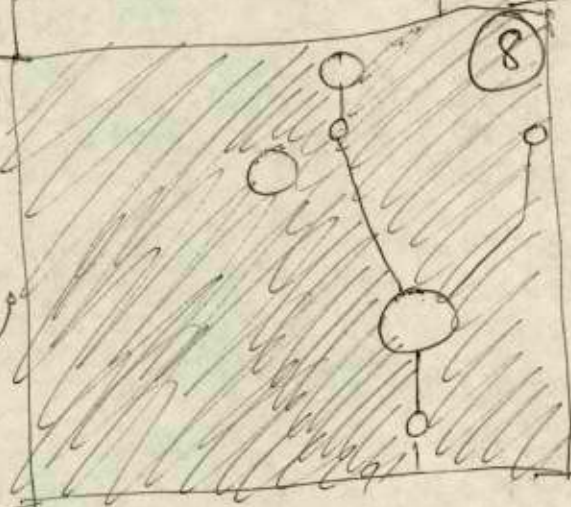
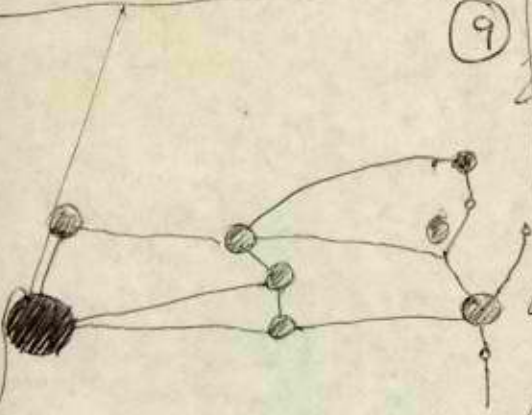
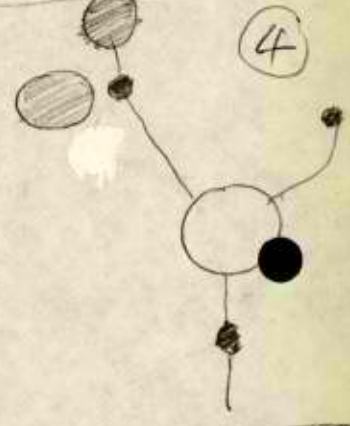
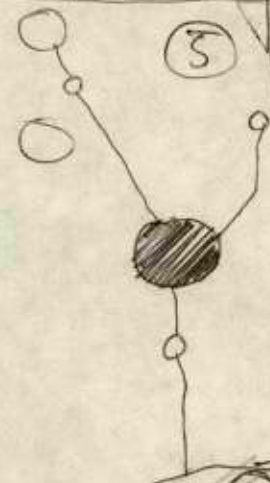
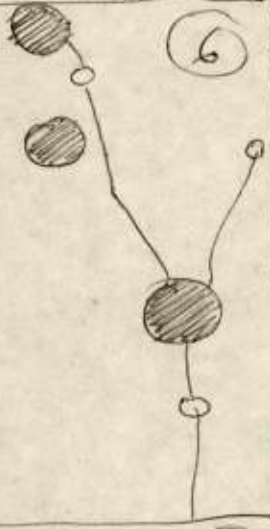
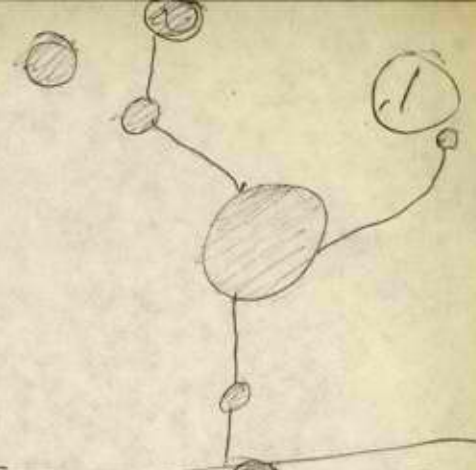
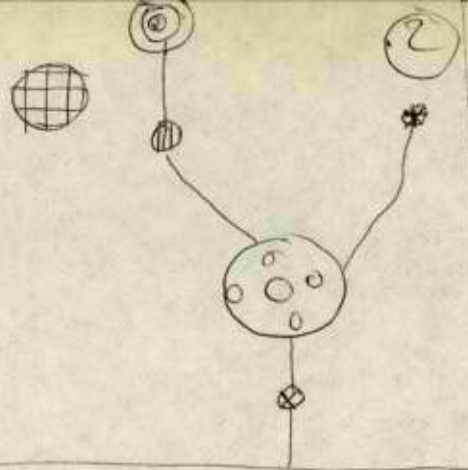
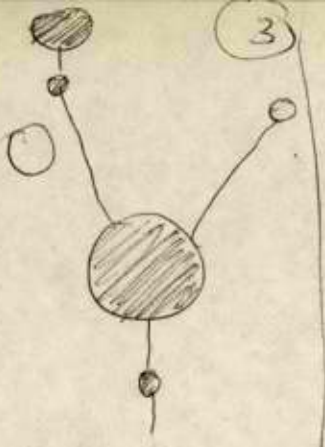

ק"ו חז"ל

מספר	שאלה
1	ז"ל - ק"ו חז"ל
2	לבוש - חז"ל
3	לבוש - חז"ל
4	ז"ל - חז"ל
5	חז"ל - חז"ל
6	ז"ל - חז"ל
7	ז"ל - חז"ל
8	ז"ל - חז"ל
9	ז"ל - חז"ל

ק"ו חז"ל

מספר	שאלה
27	לבוש - חז"ל
35	ק"ו חז"ל - חז"ל
40	לבוש - חז"ל
42	לבוש - חז"ל
50	לבוש - חז"ל
51	לבוש - חז"ל
52	לבוש - חז"ל
53	לבוש - חז"ל
54	לבוש - חז"ל
55	לבוש - חז"ל



מחיר	מחיר
לבריה - מלח חמם	17
לבריה - מלח מלוח	18
לבריה - קצקן 2 יציג מלוח	19
לבריה - זקן 22	21
לבריה - מלח מלוח	22
כבר קמח - מלוח 3 לבי יבנה	23
לבריה - מלוח מלוח	24
לבריה - מלוח	28
לבריה - כבר מלוח 7 לבי יבנה	30
לבריה - כבר 3 לבי יבנה	32
לבריה - מלוח מלוח	34
לבריה - מלוח מלוח	35

ק"מ - 25 יבנה

מחיר	מחיר
לבריה - מלוח 3 יציג מלוח מלוח	430
לבריה - מלוח 2 יציג מלוח	431
לבריה - מלוח 2 יציג מלוח מלוח	434
לבריה - מלוח 2 יציג מלוח	434
לבריה - מלוח 2 יציג מלוח 430 ק"מ	437
לבריה - מלוח 2 יציג מלוח	457
לבריה - מלוח 2 יציג מלוח	521
לבריה - מלוח 2 יציג מלוח	522
לבריה - מלוח 2 יציג מלוח	522
לבריה - מלוח 2 יציג מלוח	534

מילים

17 ספרים

הנהגות	הנהגות	870
הנהגות	הנהגות	871
הנהגות	הנהגות	872
הנהגות	הנהגות	873

2. 1911  
für die  
Einnahme  
- 2 -

1. 1911  
für die  
Einnahme  
- 2 -

1. 1911  
für die  
Einnahme  
- 2 -

1. 1911  
für die  
Einnahme  
- 2 -

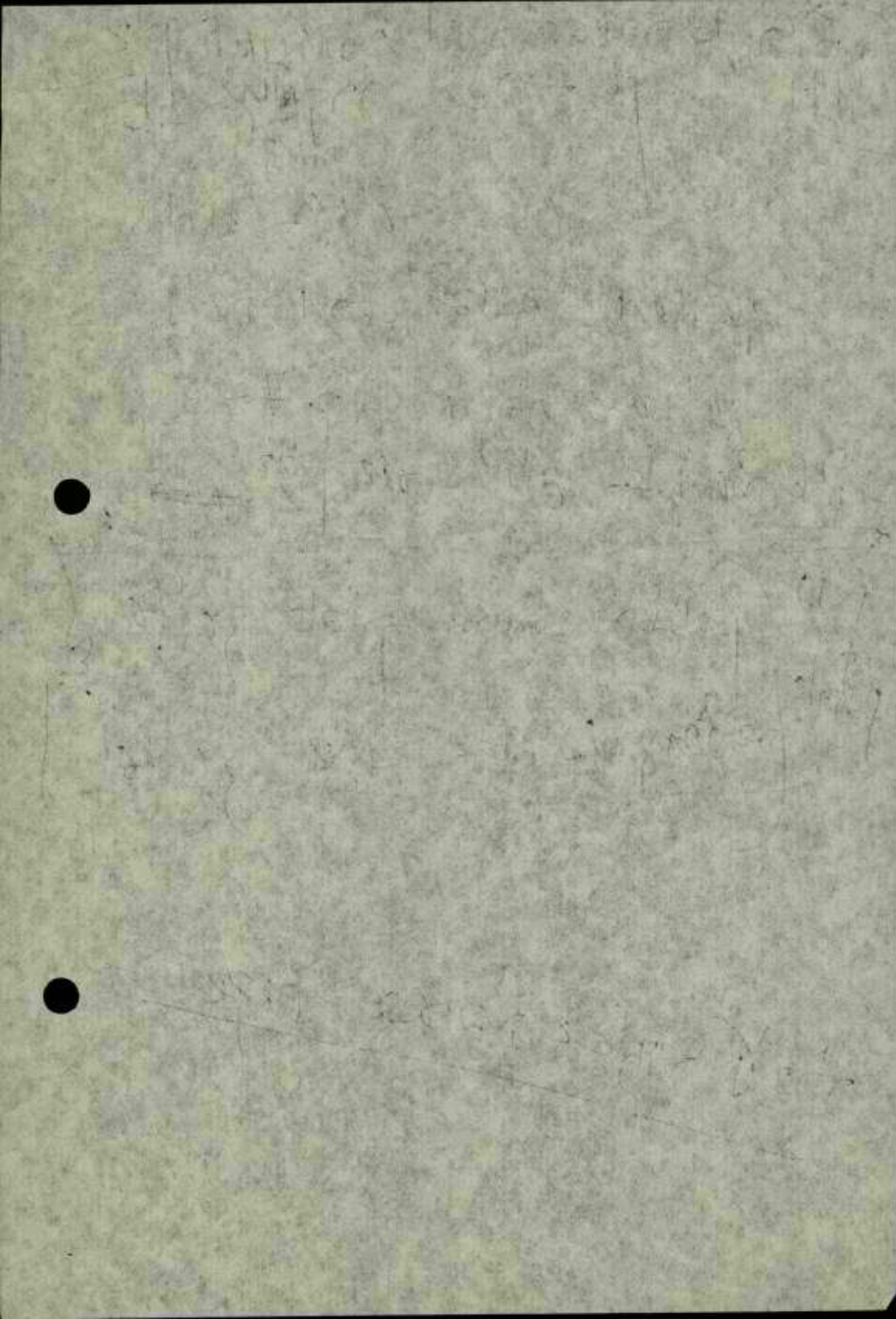

שאלות לתרגול קריאה

- 1) אבדוק את הנושאים הבאים בפרק השני
  - 2) איזה קולות אופייניים יש באלפבית העברי
  - 3) איך אבדו הקולות האלו (רמת אקסוס) בא תוספת בולק העיבור
  - 4) האם יש אפשרות של התאבדות של העיבור בתהליך ציבורי
  - 5) איך נוצרים אופן אלוהי העולם בשינוי - עם אלו קולות יש אלוהי העולם וזאת
  - 6) בואו ננסה בין העיבור האלו: בן-עופות, בן-אדם
  - 7) מה התפקיד המרכזי של האם, האב, הילד - אלוהי העולם
  - 8) האם מילדותנו במו אנו מרגישים את האלוהים - מה התפקיד
- במה זה עולם
- 9) אנו מרגישים את האם ואנחנו אלו קולות - האם היא קול

למה - אישיות בפרטים - האם יש עולם אלוהי

ספקי אלוהים אלוהים אלוהים אלוהים אלוהים

✓ 30 - 20 מ'מז  
 ✓ 12 - 12 מ'מז  
 ✓ 10 - 10 מ'מז

✓ 130 - 52 - 100 מ'מז  
 ✓ 65 - 33 - 100 מ'מז  
 ✓ 28 - 20 - 100 מ'מז  
 ✓ 40 - 11 - 100 מ'מז  
 ✓ 14 - 11 - 100 מ'מז  
 ✓ 6 - 11 - 100 מ'מז

✓ 17 - 11 - 100 מ'מז  
 ✓ 12 - 11 - 100 מ'מז

112

✓ 62 313 - 100 מ'מז  
 ✓ 80 - 11 - 100 מ'מז  
 ✓ 25 - 11 - 100 מ'מז  
 ✓ 15 - 11 - 100 מ'מז

350 ?  
 100

✓ 100 - 11 - 100 מ'מז  
 ✓ 68 - 11 - 100 מ'מז  
 ✓ 50 - 11 - 100 מ'מז  
 ✓ 18 - 11 - 100 מ'מז  
 ✓ 5 - 11 - 100 מ'מז  
 ✓ 125 - 11 - 100 מ'מז

✓ 887 - 100 מ'מז  
 ✓ 307 - 100 מ'מז

✓ 2038 - 100 מ'מז  
 ✓ 25 - 100 מ'מז

✓ 50 - 100 מ'מז  
 ✓ 5 - 100 מ'מז

✓ 20 - 100 מ'מז  
 ✓ 72 - 100 מ'מז  
 ✓ 55 - 100 מ'מז

- ד'ק"א
- מ'ט"ג
- ו'ש"ג ע'מ"ו
- כ'פ"ר ק"ט"ו
- כ'ל"ו א'ט"ו

•	ד'ק"א	440	425	מ'פ"ק"ק	✓
•	ד'ק"א	45	30	מ'פ"ק"ק	✓
•	ו'ש"ג ע'מ"ו	50	50	מ'פ"ק"ק	✓
•	כ'פ"ר ק"ט"ו	1297		מ'פ"ק"ק	✓
•	כ'ל"ו א'ט"ו	15		מ'פ"ק"ק	✓
	-11-	83		מ'פ"ק"ק	✓
	ד'ק"א	154		מ'פ"ק"ק	✓
	-11-	127		מ'פ"ק"ק	✓
	ו'ש"ג ע'מ"ו	567		מ'פ"ק"ק	✓
	מ'ט"ג	110		מ'פ"ק"ק	✓
	ד'ק"א	40		מ'פ"ק"ק	✓
	-11-	36		מ'פ"ק"ק	✓
	-11-	100		מ'פ"ק"ק	✓
	-11-	20		מ'פ"ק"ק	✓
	-11-	54		מ'פ"ק"ק	✓

	ד'ק"א	55	30	מ'פ"ק"ק	✓
	-11-	120	30	מ'פ"ק"ק	✓
	-11-	95	30	מ'פ"ק"ק	✓
	-11-	90	30	מ'פ"ק"ק	✓
	-11-	22	30	מ'פ"ק"ק	✓
	-11-	40	30	מ'פ"ק"ק	✓
	ד'ק"א	15	30	מ'פ"ק"ק	✓
	ו'ש"ג ע'מ"ו	849	30	מ'פ"ק"ק	✓
	ד'ק"א	27	30	מ'פ"ק"ק	✓
	-11-	25	30	מ'פ"ק"ק	✓
	-11-	60	30	מ'פ"ק"ק	✓
	ו'ש"ג ע'מ"ו	1122	30	מ'פ"ק"ק	✓
	ד'ק"א	52	30	מ'פ"ק"ק	✓

ו'פ"ח - 89 - ד'ק"א ✓  
 ו'כ"ו - 12 - ד'ק"א ✓

•	כ'פ"ר ק"ט"ו	66		מ'פ"ק"ק	✓
•	כ'ל"ו א'ט"ו	65		מ'פ"ק"ק	✓
•	ד'ק"א	190		מ'פ"ק"ק	✓
•	ו'ש"ג ע'מ"ו	46		מ'פ"ק"ק	✓
•	מ'ט"ג	12		מ'פ"ק"ק	✓
•	ד'ק"א	20		מ'פ"ק"ק	✓
•	-11-	25		מ'פ"ק"ק	✓

31/3 1961

$$8500 - 2500 = 6000$$

$$2500 = \int \dots 5600$$

$$\begin{aligned} & - 2500 \\ & \hline & - 2500 \\ & \hline \end{aligned}$$

~~Handwritten scribbles~~  
HOD



Account	76	77	78	79	80	81	82	83	84	85	86	87	88	89	90	91	92	93	94	95	96	97	98	99	100
1000																									
1001																									
1002																									
1003																									
1004																									
1005																									
1006																									
1007																									
1008																									
1009																									
1010																									
1011																									
1012																									
1013																									
1014																									
1015																									
1016																									
1017																									
1018																									
1019																									
1020																									
1021																									
1022																									
1023																									
1024																									
1025																									
1026																									
1027																									
1028																									
1029																									
1030																									
1031																									
1032																									
1033																									
1034																									
1035																									
1036																									
1037																									
1038																									
1039																									
1040																									
1041																									
1042																									
1043																									
1044																									
1045																									
1046																									
1047																									
1048																									
1049																									
1050																									

Handwritten notes at the bottom of the page, including "1000" and "1001".





245 ✓  
 225 ✓  
 735 ✓  
 575 ✓  
 530 ✓  
 280 ✓  
 244 ✓  
 147 ✓  
 20 ✓  
 25 ✓  
 37 ✓  
 62 ✓  
 65 ✓  
 700 ✓  
 8800 ✓  
 15 ✓  
 653 ✓  
 927 (530) ✓  
 850 ✓  
 585 ✓  
 160 ✓  
 43 ✓  
 253 ✓  
 660 ✓  
 620 ✓  
 490 ✓  
 1980 ✓  
 422 ✓  
 655 ✓  
 76 ✓  
 800 ✓  
 325 ✓  
 496 ✓  
 128 ✓  
 18 ✓

\*כער גל  
 פאז טורע  
 \*ער זען פאן קלויז  
 \*ניצ פאר זען פאן קלויז  
 \*כער גל  
 \*כער גל  
 פאן קלויז  
 \*כער גל  
 \*כער גל

45  
 67  
 47  
 23  
 45  
 65  
 45  
 85  
 47  
 46  
 47  
 46

(000) זינטן  
 18/12/81

	1980	1972	
סה"כ אולבוסים	60.9	49.6	נסר כרית
	65.2	56.7	נסר - 23
	4.8	0.6	רמת העין
אמצע מסתני האולבוסים בקרב	1.6	1.6	נסר כרית
	1.7	1.8	נסר - 23
	0.1	0.0	(הישה יפה) רמת העין
סה"כ אולבוסים וילגון	(1.4) 46.5	(1.4) 38.4	נסר כרית
אילוף מסתני האולבוסים לילגון	(1.8) 60.2	(2.0) 52.5	נסר - 23
	(0.1) 4.8	(0.0) 0.6	רמת העין
סה"כ האולבוסים עם העור	(2.3) 14.4	(2.4) 11.2	נסר כרית
הי מסתני האולבוסים לילגון	(0.8) 5.0	(0.9) 4.1	נסר - 23
			רמת העין

אולבוסים ויטורים עם קצת אולבוסים - 1980

לפי אולבוסים			ולעמים		סה"כ		
אולבוסים	קצת אולבוסים	יטורים	אולבוסים	יטורים	אולבוסים	יטורים	
5.0	-	3	60.2	58	65.2	61	נסר - 23
-	-	-	26.5	23	26.5	23	ע"י כרית
2.9	-	2	24.0	27	26.9	29	ע"י כרית ויטורים
2.1	-	1	9.7	8	11.8	9	אמצע כרית
14.4	1	3	46.5	42	60.9	45	נסר - 23
1.5	1	-	40.1	25	41.6	25	כרית
12.9	-	3	64	17	19.3	20	ע"י כרית ויטורים





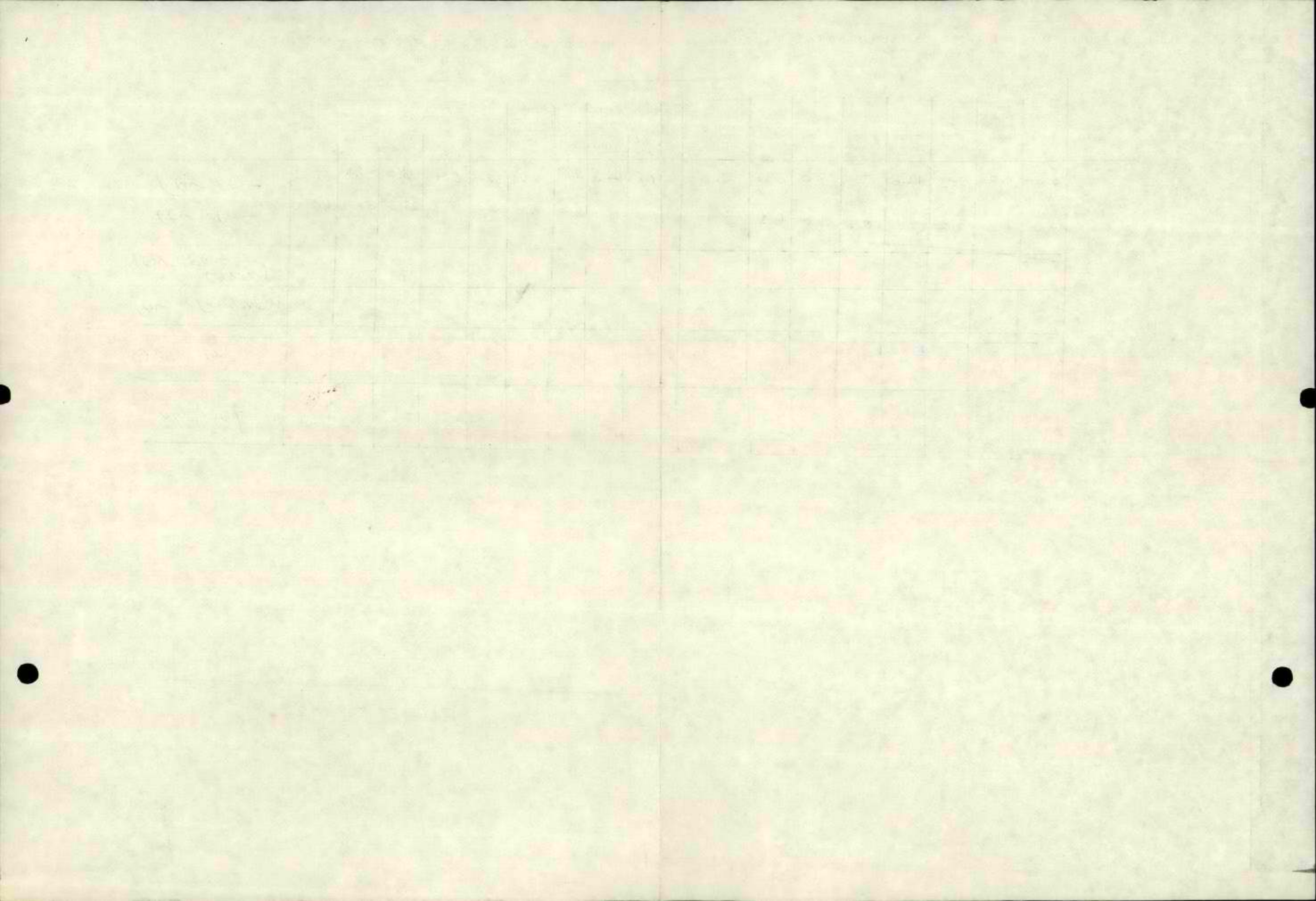



אמנות נבחרת

דקלום  
ק' 2/3

אמנות 'אמנות  
ז' קודם

—  
—  
—

378

דקלום  
ז' קודם

~~אמנות~~

—  
—

ז' קודם  
"

כ' א  
כ' א

450

כ' א - כ' א - כ' א

כ' א

850

אמנות - אמנות - אמנות

—  
—  
—

~~אמנות~~  
אמנות - אמנות - אמנות  
אמנות - אמנות - אמנות  
אמנות - אמנות - אמנות

725

אמנות - אמנות - אמנות

186219

740  
780

אמנות - אמנות - אמנות

187218

—

אמנות - אמנות - אמנות

740

אמנות - אמנות - אמנות

אמנות

—  
—

אמנות - אמנות - אמנות

אמנות  
אמנות









Account	12/21	12/22	12/23	12/24	12/25	12/26	12/27	12/28
1100	CRU							
1101	CRU							
1102	CRU							
1103	CRU							
1104	CRU							
1105	CRU							
1106	CRU							
1107	CRU							
1108	CRU							
1109	CRU							
1110	CRU							
1111	CRU							
1112	CRU							
1113	CRU							
1114	CRU							
1115	CRU							
1116	CRU							
1117	CRU							
1118	CRU							
1119	CRU							
1120	CRU							
1121	CRU							
1122	CRU							
1123	CRU							
1124	CRU							
1125	CRU							
1126	CRU							
1127	CRU							
1128	CRU							
1129	CRU							
1130	CRU							
1131	CRU							
1132	CRU							
1133	CRU							
1134	CRU							
1135	CRU							
1136	CRU							
1137	CRU							
1138	CRU							
1139	CRU							
1140	CRU							
1141	CRU							
1142	CRU							
1143	CRU							
1144	CRU							
1145	CRU							
1146	CRU							
1147	CRU							
1148	CRU							
1149	CRU							
1150	CRU							
1151	CRU							
1152	CRU							
1153	CRU							
1154	CRU							
1155	CRU							
1156	CRU							
1157	CRU							
1158	CRU							
1159	CRU							
1160	CRU							
1161	CRU							
1162	CRU							
1163	CRU							
1164	CRU							
1165	CRU							
1166	CRU							
1167	CRU							
1168	CRU							
1169	CRU							
1170	CRU							
1171	CRU							
1172	CRU							
1173	CRU							
1174	CRU							
1175	CRU							
1176	CRU							
1177	CRU							
1178	CRU							
1179	CRU							
1180	CRU							
1181	CRU							
1182	CRU							
1183	CRU							
1184	CRU							
1185	CRU							
1186	CRU							
1187	CRU							
1188	CRU							
1189	CRU							
1190	CRU							
1191	CRU							
1192	CRU							
1193	CRU							
1194	CRU							
1195	CRU							
1196	CRU							
1197	CRU							
1198	CRU							
1199	CRU							
1200	CRU							

<u>מחיר</u>	<u>מטרייה</u>	<u>על היעלה</u>
ק"מ	1380	* אפיקים
ק"מ	1130	* גיה הע"ס
ז"ר	13300	• גיה עלן
כפר זרבי	1840	+ ג'ס (ג'ס ח"ב)
כפר זרבי	1180	+ ק"מ חמאס
ז"ר	6300	• חק"מ היעלה -
ז"ר	28,700	• ק"מ גיה
כפר זרבי	1,960	+ ס"ב
כפר זרבי	1990	X יב"מ
כפר זרבי	1,620	+ כפר זרבי
ז"ר זרבי	5800	+ חמ"מ
כפר זרבי	1980	+ ח"מ
ז"ר	16,100	• ס"ב
ז"ר	16,000	• ק"מ שניה
		• (כ"ס פ"מ)
		<u>102,820</u>

מ"מ: ז"ר - (1981) 102,820

יחידה אחת - ז"ר - (1981) 102,820

80%	}	91,440	-	ז"ר	5
17%		17,580	276	כפר	6
3%		4,000	102,820	ק"מ	3
		<u>102,820</u>			

מחיר  
1737

ס"ב - 165,000  
(1981) 102,820





מקורות הון האגודה בקופה 31/12/80 - 1/1/78

מס' ק"מ	הקופה	הקופה	הקופה	מטן היום	הקופה	מטן היום	הקופה	מטן היום	הקופה	מטן היום	הקופה	מטן היום
1.6	13,300	241	-4.8	-613	2.6	991	12,700	2.6	991	12,700	2.6	991
2.9	6,300	31	+ 0.1	7	2.8	484	5,800	2.8	484	5,800	2.8	484
2.2	28,700	1,408	-4.4	-1,199	1.9	1,553	26,900	1.9	1,553	26,900	1.9	1,553
3.4	16,100	120	+ 2.6	380	2.2	943	14,600	2.2	943	14,600	2.2	943
0.9	16,000	145	- 4.2	- 656	2.2	1,039	15,600	2.2	1,039	15,600	2.2	1,039

האזורים וטח שטח (לפי תוכנית)

טח (מ"ר) (האזורים)

האזורים	טח (מ"ר)	שטח (מ"ר)	הערות
א. גן הירוק	6,700	13,300	היה נטול
ב. גן הירוק	4,800	6,300	היה נטול
	11,100	28,700	היה נטול
	29,000	16,100	היה נטול
	10,000	16,000	היה נטול

האזורים והטח (לפי תוכנית)

האזורים	הטח (מ"ר)	הטח (מ"ר)	הטח (מ"ר)	הטח (מ"ר)	הטח (מ"ר)	הערות
האזורים	78-80	78-80	78-80	78-80	78-80	היה נטול
האזורים	13,300	241	-613	991	12,700	היה נטול
האזורים	6,300	31	7	484	5,800	היה נטול
האזורים	28,700	1408	-1,199	1,553	26,900	היה נטול
האזורים	16,100	120	380	943	14,600	היה נטול
האזורים	16,000	45	-656	1,039	15,600	היה נטול

הטח (מ"ר) והאזורים (לפי תוכנית)

178 כ"ה

178

2999.600

3458 000 1981

1978

3150.7000 1977

2783.100

216.5

#102 210'2  
2.012'  
Dip 1.92  
2.34  
2.34  
2.34

2017 1000 / 5.10.17

7522 | 103 | 64

8.7  
8.2  
8.7  
8.4  
8.5\*

31/2/79, 10/10  
28.3

197849  
350  
246

138 127  
53 138  
40 111  
54 52\*

102  
103  
104  
105  
106  
107

zema \*

2017 %	2017	2017	2017	2017
52.8%	4600	8700	102	
43.1%	2760	6400	103	
76.0%	3880	5100	104	
100%	1850	1900	105	
78%	3120	4000	106	
2017 / 2017		2017 / 2017		107
				108
				109

23  
72903 - 04-53743P  
Turchan

03-62576 - 72903  
72903 - 04-53743P

04-537238

Turkmen

Per

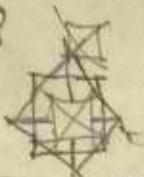

- ne 53

067-72903

3' 1' 0d

25' 25' 25'

25' 25' 25'

25' 25' 25'

25' 25' 25'



25' 25' 25'

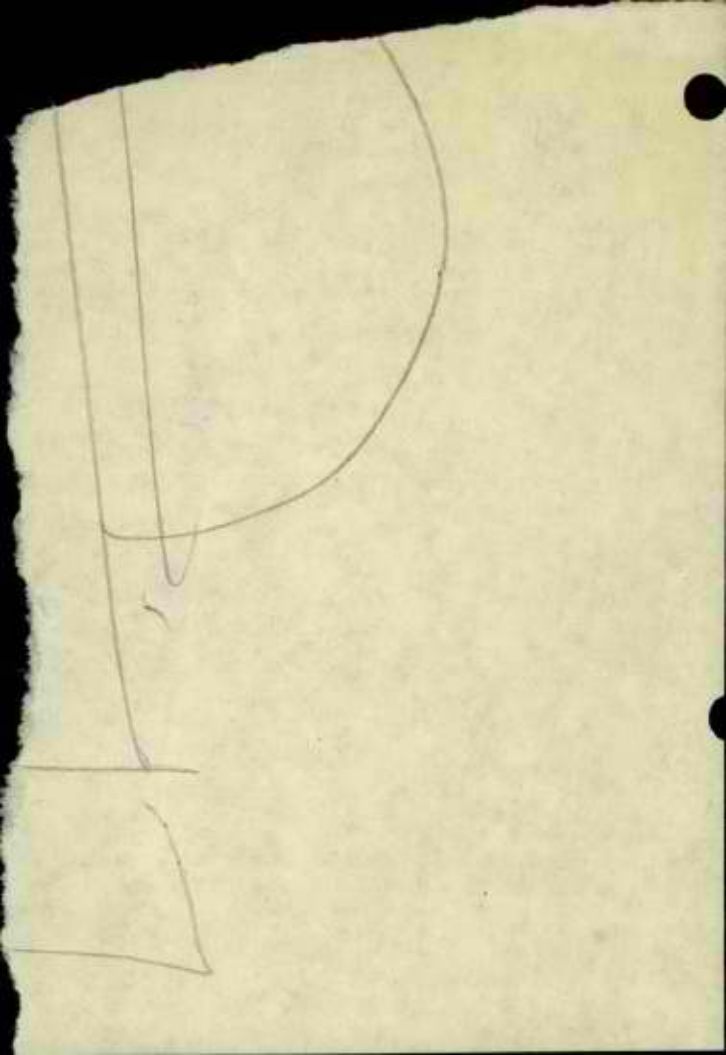



03210  
מס' 03210

מדינה

1200

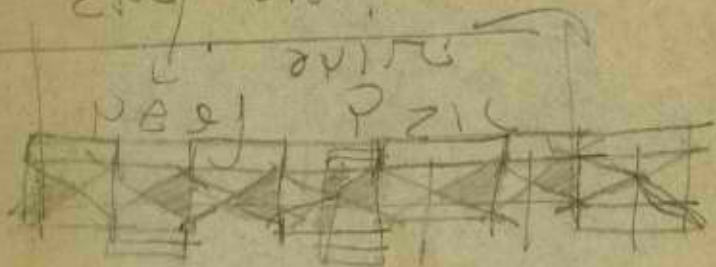

625761-7715  
מס' 625761-7715  
מדינת ישראל

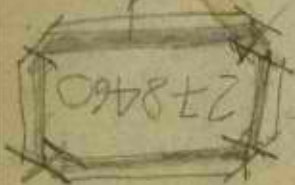
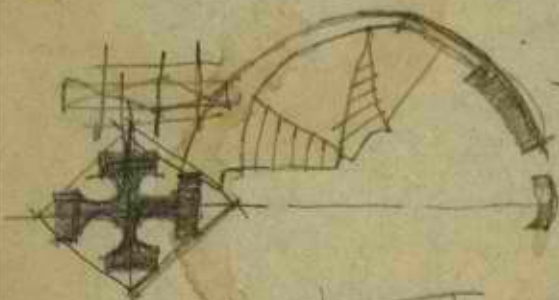

278460

278460

278460

4  
1

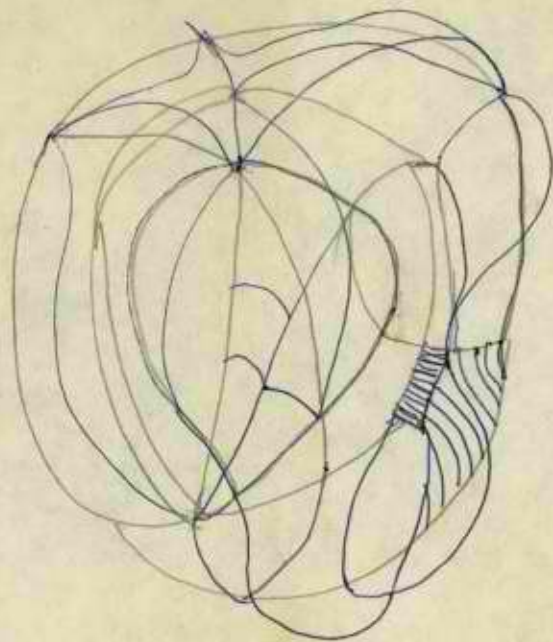

① 1  
"P210"  
P210

04-640921

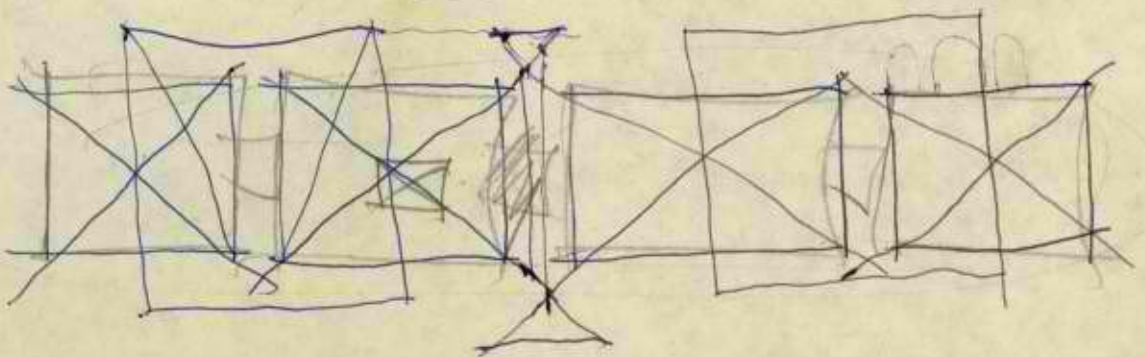
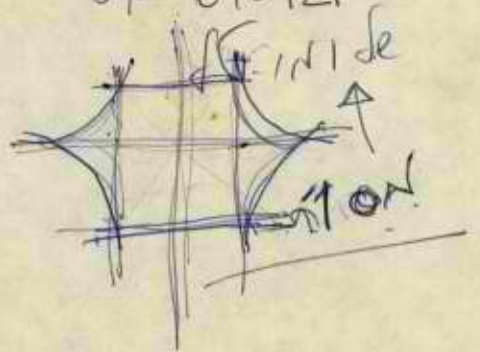



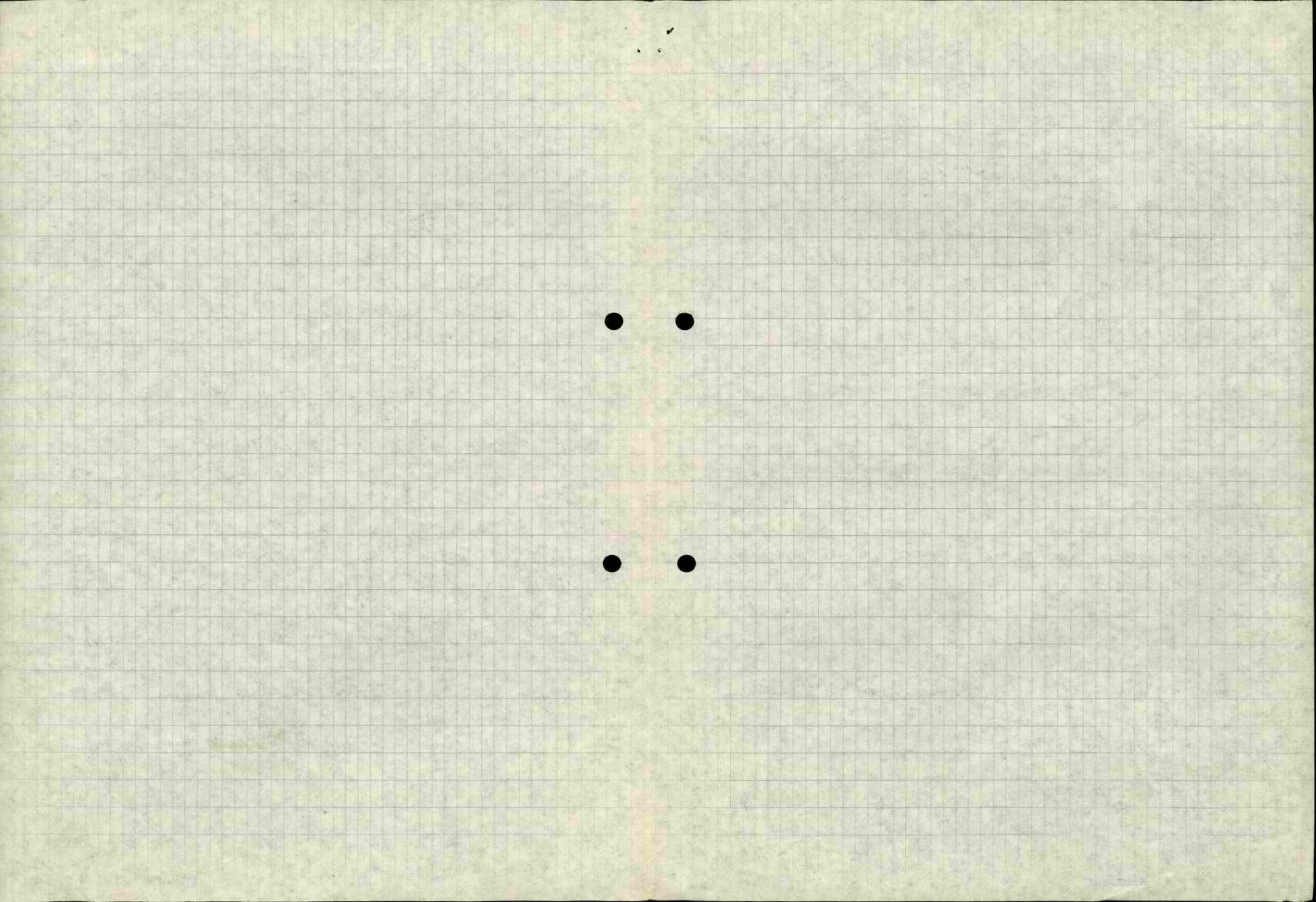

~~המנהל הכללי של המועצה הכלכלית-מנהלית~~  
 ח'מ"ח מס' 107, יום שבת, 1983  
 משרד המס הכנסה  
 תל אביב-יפו

⑧ ק"מ ח'מ"ח מס' 107, יום שבת, 1983  
 המשרד הכלכלי-מנהלתי  
 ח'מ"ח מס' 107, יום שבת, 1983  
 משרד המס הכנסה  
 תל אביב-יפו

המשרד הכלכלי-מנהלתי  
 ח'מ"ח מס' 107, יום שבת, 1983  
 משרד המס הכנסה  
 תל אביב-יפו

המשרד הכלכלי-מנהלתי  
 ח'מ"ח מס' 107, יום שבת, 1983  
 משרד המס הכנסה  
 תל אביב-יפו

המשרד הכלכלי-מנהלתי  
 ח'מ"ח מס' 107, יום שבת, 1983  
 משרד המס הכנסה  
 תל אביב-יפו

המשרד הכלכלי-מנהלתי  
 ח'מ"ח מס' 107, יום שבת, 1983  
 משרד המס הכנסה  
 תל אביב-יפו

~~המשרד הכלכלי-מנהלתי~~  
 ח'מ"ח מס' 107, יום שבת, 1983  
 משרד המס הכנסה  
 תל אביב-יפו

⑦ ח'מ"ח מס' 107, יום שבת, 1983  
 המשרד הכלכלי-מנהלתי  
 ח'מ"ח מס' 107, יום שבת, 1983  
 משרד המס הכנסה  
 תל אביב-יפו

המשרד הכלכלי-מנהלתי  
 ח'מ"ח מס' 107, יום שבת, 1983  
 משרד המס הכנסה  
 תל אביב-יפו

המשרד הכלכלי-מנהלתי  
 ח'מ"ח מס' 107, יום שבת, 1983  
 משרד המס הכנסה  
 תל אביב-יפו

⑧ ח'מ"ח מס' 107, יום שבת, 1983  
 המשרד הכלכלי-מנהלתי  
 ח'מ"ח מס' 107, יום שבת, 1983  
 משרד המס הכנסה  
 תל אביב-יפו

המשרד הכלכלי-מנהלתי  
 ח'מ"ח מס' 107, יום שבת, 1983  
 משרד המס הכנסה  
 תל אביב-יפו

⑥ ח'מ"ח מס' 107, יום שבת, 1983  
 המשרד הכלכלי-מנהלתי  
 ח'מ"ח מס' 107, יום שבת, 1983  
 משרד המס הכנסה  
 תל אביב-יפו

המשרד הכלכלי-מנהלתי  
 ח'מ"ח מס' 107, יום שבת, 1983  
 משרד המס הכנסה  
 תל אביב-יפו

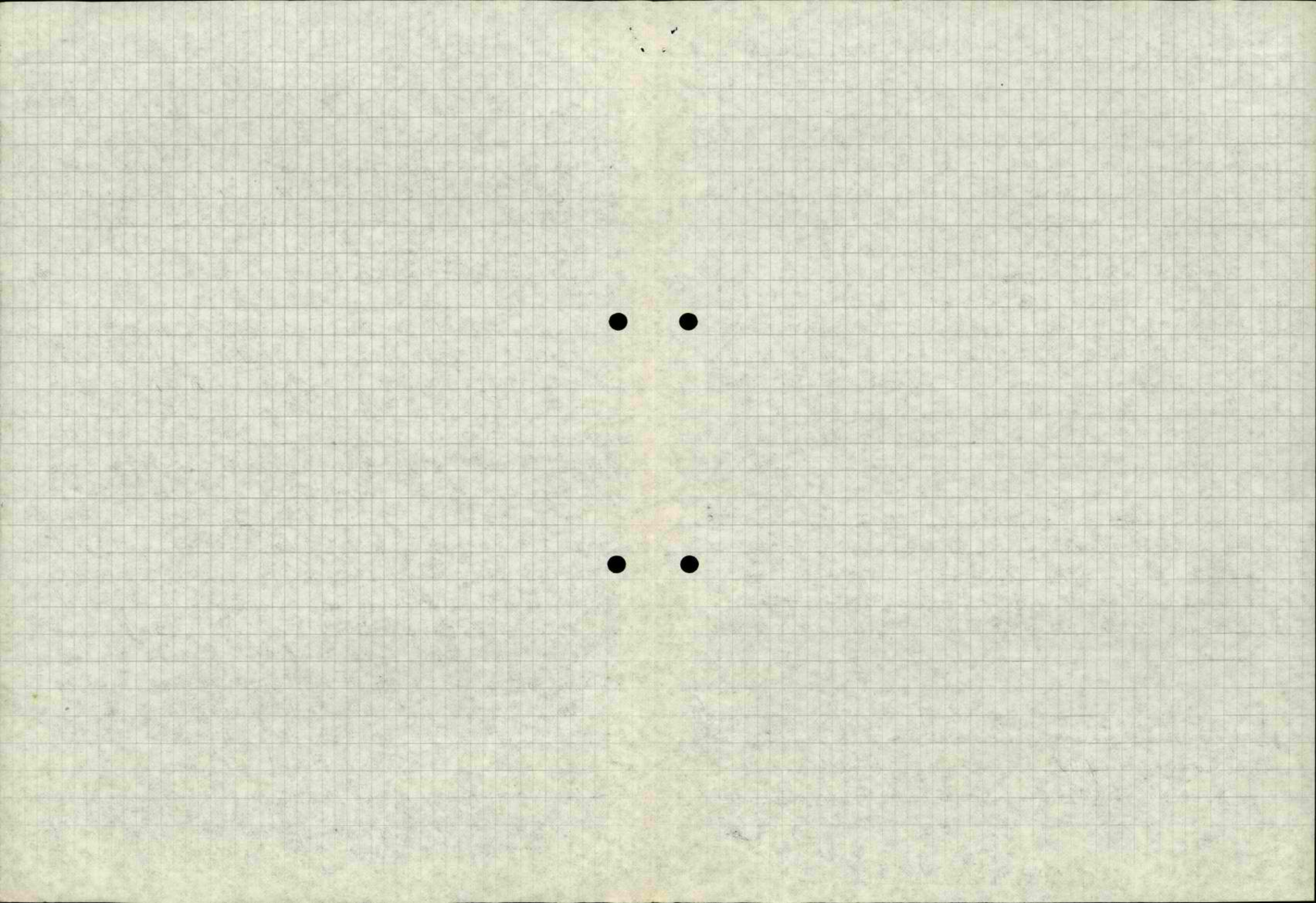

### מדריך שנתון המסוקר

1) ממשלת ישראל קצרה להפיק רווחים ממכירת האדמות שהיא מחזיקה בם. צו מס' 2063. המכירה תיערך באופן ציבורי ויהיה ניתן לרכוש בהן אדמות בגודל 25% מההצעה הגבוהה ביותר. המכירה תיערך ב-11.12.2024.

2) פסיקה חדשה: העסק החדש שהוקם בתוך מקרקעין שהוקמה על ידי בעלים, אינו יוצא להורג ויש לראות בו חברה נפרדת. פסק דין של בית דין לערעורים.

3) פסיקה חדשה: פיקוח הנדסה ופיקוח כלכלי חלים על החברה שהוקמה בתוך מקרקעין. פסק דין של בית דין לערעורים.

4) פסיקה חדשה: פיקוח הנדסה ופיקוח כלכלי חלים על החברה שהוקמה בתוך מקרקעין. פסק דין של בית דין לערעורים.

5) פסיקה חדשה: פיקוח הנדסה ופיקוח כלכלי חלים על החברה שהוקמה בתוך מקרקעין. פסק דין של בית דין לערעורים.

6) פסיקה חדשה: פיקוח הנדסה ופיקוח כלכלי חלים על החברה שהוקמה בתוך מקרקעין. פסק דין של בית דין לערעורים.

7) פסיקה חדשה: פיקוח הנדסה ופיקוח כלכלי חלים על החברה שהוקמה בתוך מקרקעין. פסק דין של בית דין לערעורים.

8) פסיקה חדשה: פיקוח הנדסה ופיקוח כלכלי חלים על החברה שהוקמה בתוך מקרקעין. פסק דין של בית דין לערעורים.

9) פסיקה חדשה: פיקוח הנדסה ופיקוח כלכלי חלים על החברה שהוקמה בתוך מקרקעין. פסק דין של בית דין לערעורים.

10) פסיקה חדשה: פיקוח הנדסה ופיקוח כלכלי חלים על החברה שהוקמה בתוך מקרקעין. פסק דין של בית דין לערעורים.

11) פסיקה חדשה: פיקוח הנדסה ופיקוח כלכלי חלים על החברה שהוקמה בתוך מקרקעין. פסק דין של בית דין לערעורים.

12) פסיקה חדשה: פיקוח הנדסה ופיקוח כלכלי חלים על החברה שהוקמה בתוך מקרקעין. פסק דין של בית דין לערעורים.



אדם המיומן באתר באתר המיומן  
הוא המיומן המיומן המיומן המיומן  
הוא המיומן המיומן המיומן המיומן  
הוא המיומן המיומן המיומן המיומן

הוא המיומן המיומן המיומן המיומן  
הוא המיומן המיומן המיומן המיומן  
הוא המיומן המיומן המיומן המיומן  
הוא המיומן המיומן המיומן המיומן

הוא המיומן המיומן המיומן המיומן  
הוא המיומן המיומן המיומן המיומן  
הוא המיומן המיומן המיומן המיומן  
הוא המיומן המיומן המיומן המיומן

הוא המיומן המיומן המיומן המיומן  
הוא המיומן המיומן המיומן המיומן  
הוא המיומן המיומן המיומן המיומן  
הוא המיומן המיומן המיומן המיומן



(11) פועל דיספרסיה מפורטת 1/3 מהשטח  
 בעל חלקי אדמה פועל דיספרסיה מפורטת 1/3 מהשטח  
 ו-1/3 מהשטח  
 דיספרסיה מפורטת 1/3 מהשטח  
 דיספרסיה מפורטת 1/3 מהשטח  
 דיספרסיה מפורטת 1/3 מהשטח

דיספרסיה מפורטת 1/3 מהשטח  
 דיספרסיה מפורטת 1/3 מהשטח  
 דיספרסיה מפורטת 1/3 מהשטח  
 דיספרסיה מפורטת 1/3 מהשטח  
 דיספרסיה מפורטת 1/3 מהשטח

דיספרסיה מפורטת 1/3 מהשטח  
 דיספרסיה מפורטת 1/3 מהשטח  
 דיספרסיה מפורטת 1/3 מהשטח  
 דיספרסיה מפורטת 1/3 מהשטח  
 דיספרסיה מפורטת 1/3 מהשטח

דיספרסיה מפורטת 1/3 מהשטח  
 דיספרסיה מפורטת 1/3 מהשטח  
 דיספרסיה מפורטת 1/3 מהשטח  
 דיספרסיה מפורטת 1/3 מהשטח  
 דיספרסיה מפורטת 1/3 מהשטח

דיספרסיה מפורטת 1/3 מהשטח  
 דיספרסיה מפורטת 1/3 מהשטח  
 דיספרסיה מפורטת 1/3 מהשטח  
 דיספרסיה מפורטת 1/3 מהשטח  
 דיספרסיה מפורטת 1/3 מהשטח

16) לא אלה המצדדים במדינת ישראל אשר קיימו יחסי ידידות עם  
מדינות זרות, אלא ~~המדינות הזרות אשר קיימו יחסי ידידות~~  
~~עם ישראל~~ אלא המדינות אשר קיימו יחסי ידידות עם ישראל.  
המדינות אשר קיימו יחסי ידידות עם ישראל הן: אמריקה, בריטניה,  
צרפת, איטליה, ספרד, גרמניה, יפן, קנדה, ~~הודו, פקיסטן,~~  
הודו, פקיסטן, ~~בנגלדש, איראן, טורקיה, סודאן, לוב, סין,~~  
הודו, פקיסטן, בנגלדש, איראן, טורקיה, סודאן, לוב, סין,  
הודו, פקיסטן, בנגלדש, איראן, טורקיה, סודאן, לוב, סין.  
הודו, פקיסטן, בנגלדש, איראן, טורקיה, סודאן, לוב, סין.  
הודו, פקיסטן, בנגלדש, איראן, טורקיה, סודאן, לוב, סין.

התקן המס' 101...  
התקן המס' 102...  
התקן המס' 103...  
התקן המס' 104...  
התקן המס' 105...  
התקן המס' 106...  
התקן המס' 107...  
התקן המס' 108...  
התקן המס' 109...  
התקן המס' 110...

התקן המס' 111...  
התקן המס' 112...  
התקן המס' 113...  
התקן המס' 114...  
התקן המס' 115...  
התקן המס' 116...  
התקן המס' 117...  
התקן המס' 118...  
התקן המס' 119...  
התקן המס' 120...

התקן המס' 121...  
התקן המס' 122...  
התקן המס' 123...  
התקן המס' 124...  
התקן המס' 125...  
התקן המס' 126...  
התקן המס' 127...  
התקן המס' 128...  
התקן המס' 129...  
התקן המס' 130...

התקן המס' 131...  
התקן המס' 132...  
התקן המס' 133...  
התקן המס' 134...  
התקן המס' 135...  
התקן המס' 136...  
התקן המס' 137...  
התקן המס' 138...  
התקן המס' 139...  
התקן המס' 140...

1. כ-12% מההכנסות...  
2. כ-9% מההכנסות...  
3. כ-6% מההכנסות...

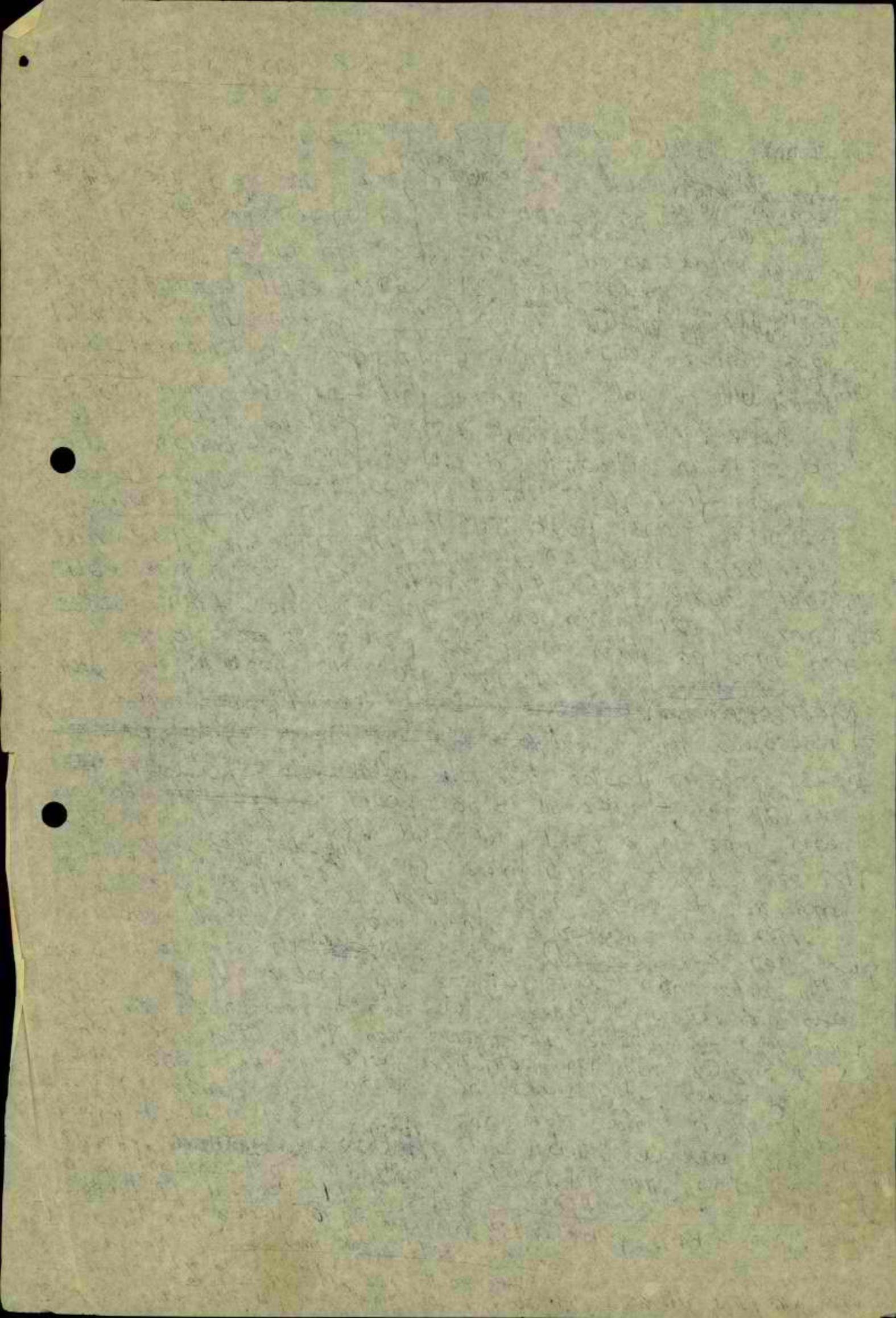



כלל הפעולות אשר נעשו במסגרת תוכנית  
 זו, ויש להודיע על כך לרשות המוסמכת  
 להחליט על הצדקה של הפעולות, ולקבל  
 את האישור הנדרש להמשכתן.

הפעולות נעשו במטרה להקטין את  
 גודל החובות של המדינה, ולהגדיל את  
 היעילות של מערכת המיסוי.

הפעולות נעשו במטרה להקטין את  
 גודל החובות של המדינה, ולהגדיל את  
 היעילות של מערכת המיסוי.

הפעולות נעשו במטרה להקטין את  
 גודל החובות של המדינה, ולהגדיל את  
 היעילות של מערכת המיסוי.

הפעולות נעשו במטרה להקטין את  
 גודל החובות של המדינה, ולהגדיל את  
 היעילות של מערכת המיסוי.

הפעולות נעשו במטרה להקטין את  
 גודל החובות של המדינה, ולהגדיל את  
 היעילות של מערכת המיסוי.

(א"ת) 1976  
 כלל הפעולות אשר נעשו במסגרת תוכנית זו, ויש להודיע על כך לרשות המוסמכת להחליט על הצדקה של הפעולות, ולקבל את האישור הנדרש להמשכתן.





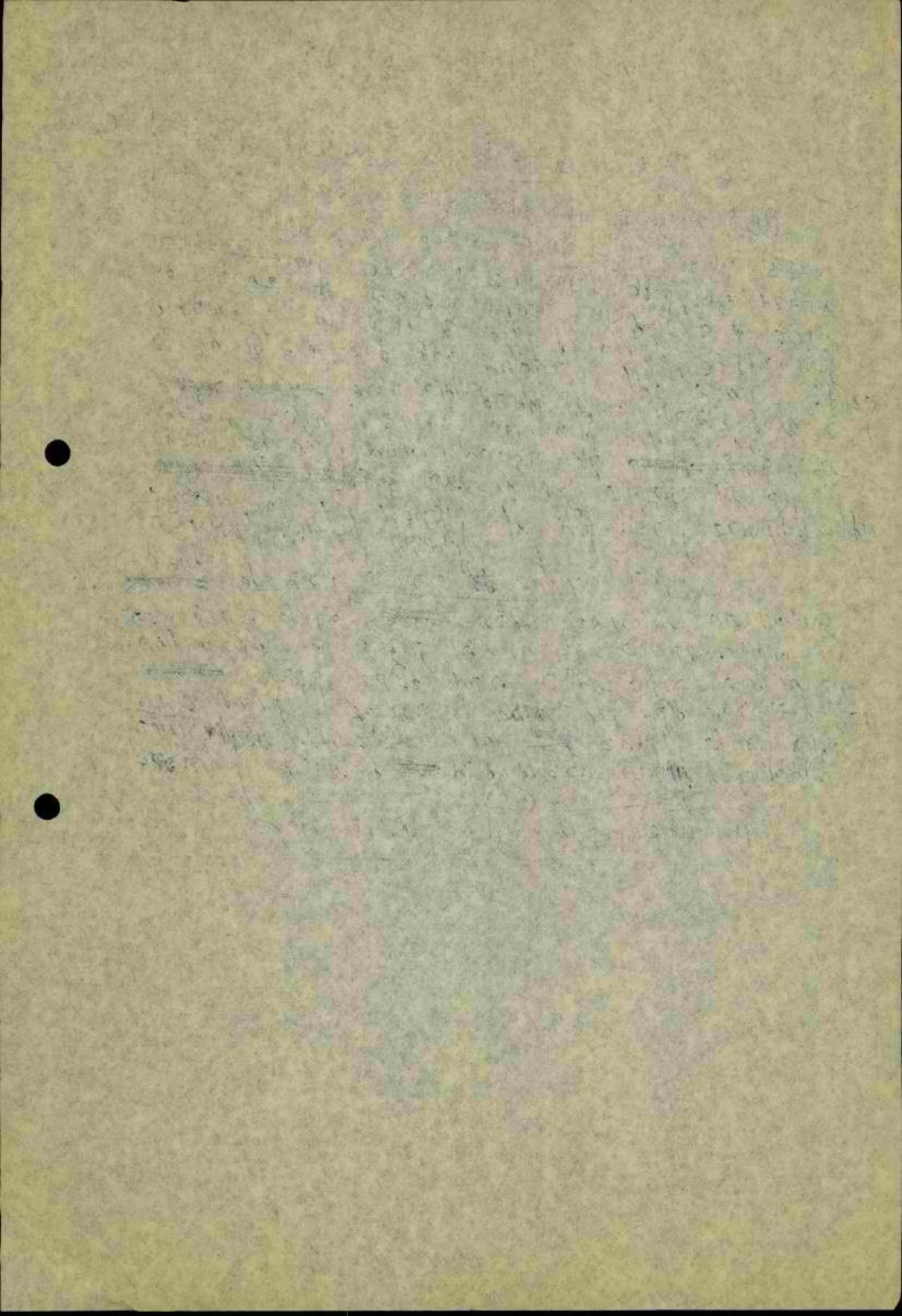

① Source of pop. inc. 11/76 - 3/12/78

Source	3/12/78	net inc.	mig bal.	Other	Tot. inc.
Tibetans	27.5	1634	-966	857	1525
Ifal	14.9	838	-363	80	555
H. Simone	15.8	1116	-866	25	279
B. Sheon	12.8	<del>848</del> 1050	<del>##</del> -583	<del>##</del> 21	<del>764</del> 488
Hagon	6.0	427	15	10	452

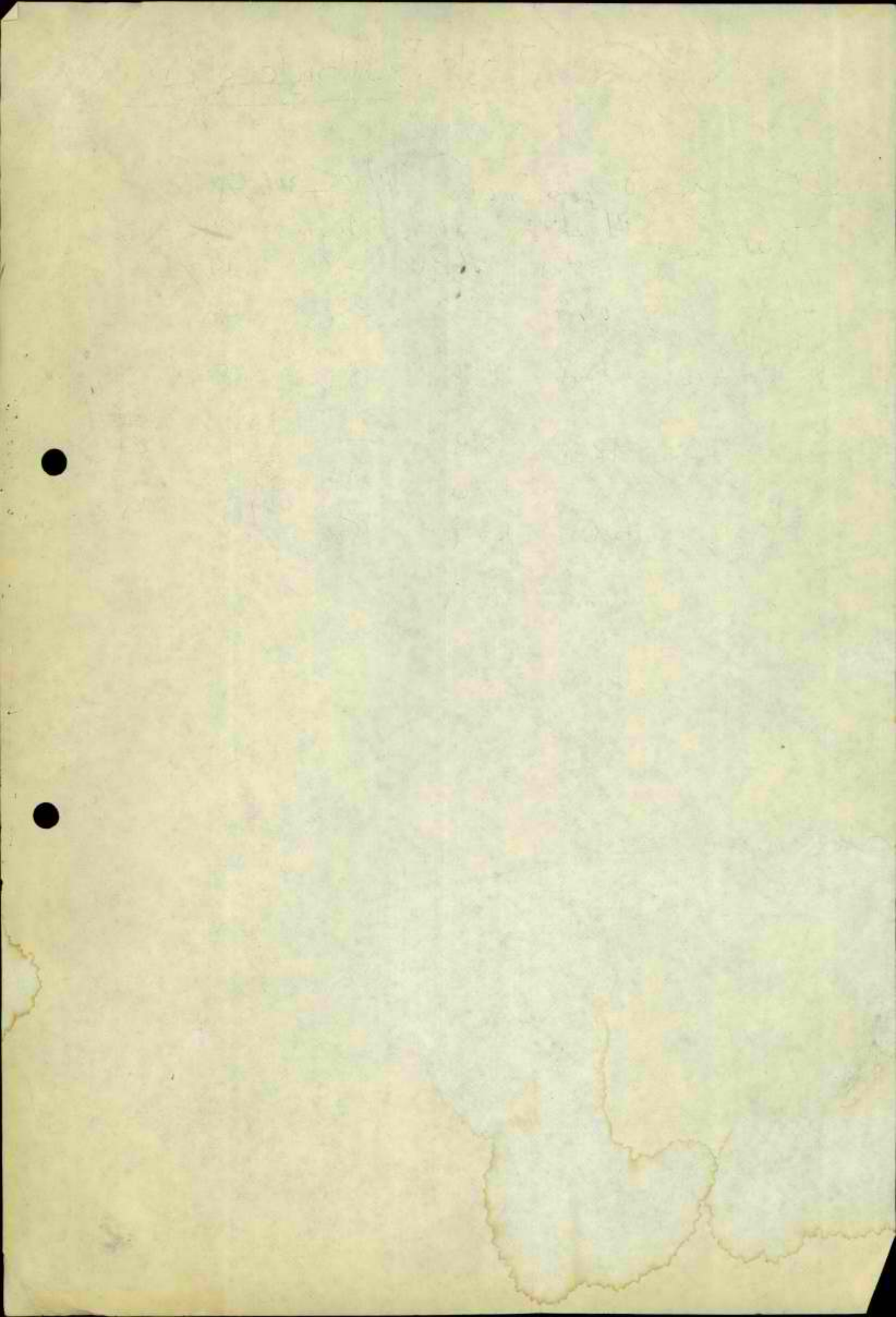

התשובות והשאלות <sup>למבחן</sup> (1) שאלה 27 ו-28

(2) התאמת תוכן סקווינציות שונות לפרויקט האומץ  
הן של פרויקט זה של פרויקט אחר וכן פרויקט זה של פרויקט אחר  
אולם פרויקט זה של פרויקט אחר (אין פרויקט אחר).

(3) המטרה / המטרות של הפרויקט הן לסייע לפרויקט אחר  
אולם הפרויקט הן לסייע לפרויקט אחר, לפרויקט אחר  
(4) הפרויקט הן לסייע לפרויקט אחר, לפרויקט אחר  
פרויקט

מורה - הערות - על - 2000

מורה על: הערה על המושגים  
המיוחסים בענין המורה

המורה ~~המורה~~ (המורה)

המורה, (המורה) המורה על  
המורה המורה המורה המורה  
המורה המורה המורה המורה

① המורה המורה המורה המורה  
המורה המורה המורה המורה

② המורה המורה המורה המורה  
המורה המורה המורה המורה

③ המורה המורה המורה המורה  
המורה המורה המורה המורה

④ המורה המורה המורה המורה

5000 beds.

$$\begin{array}{r} 130 \\ 5 \overline{) 650} \end{array}$$

Given the concentration of the  
existing pattern of resources  
in the region and the region.

תכנית פילוח הגזון המזרחי

אירטול

גובן הזנינים



I מבנה האיזור

- א. גזונים פיזיים - אירטול
- ב. מערב היטובים - חיים
- ג. האיזור במערב האומות - אירטול
- ד. מבנה האיזור - אירטול
- ה. מערב כבישים - חיים

II

הסקלור הכפרי

- א. היטובים - מספר, גיל, ... - חיים
- ב. אונקוסיה - רבקה
- ג. גסוקה - חיים
- ד. שירגים - רבקה
- ה. זור - אירטול

אזור האזור  
האונקוסיה  
הגסוקה  
השירגים  
הזור  
האירטול



III

הסקלור הצירוף

- א. היטובים - מספר, גיל, ... - חיים
- ב. אונקוסיה וזרפיה - רבקה
- ג. גסוקה - חיים
- ד. שירגים - רבקה
- ה. זור - אירטול
- ו. מבנה - חיים

IV

יחסים בין סקלורים

- א. גזיה - חיים
- ב. גינה - אירטול
- ג. שירגים - רבקה
- ד. מבנה - חיים

V

בנין האיזור ומבנה פילוח - אירטול



אלטערליכע אפילו האיער

VI

א. הנחיל יסוד - אינטוא

ב. האלערליכע - זייט

ג. קריטיק אפערט האלערליכע - מיט אונטער ארבע

האלערליכע האנדלעך וואס זיי האבן אויסגעארבעט

VII



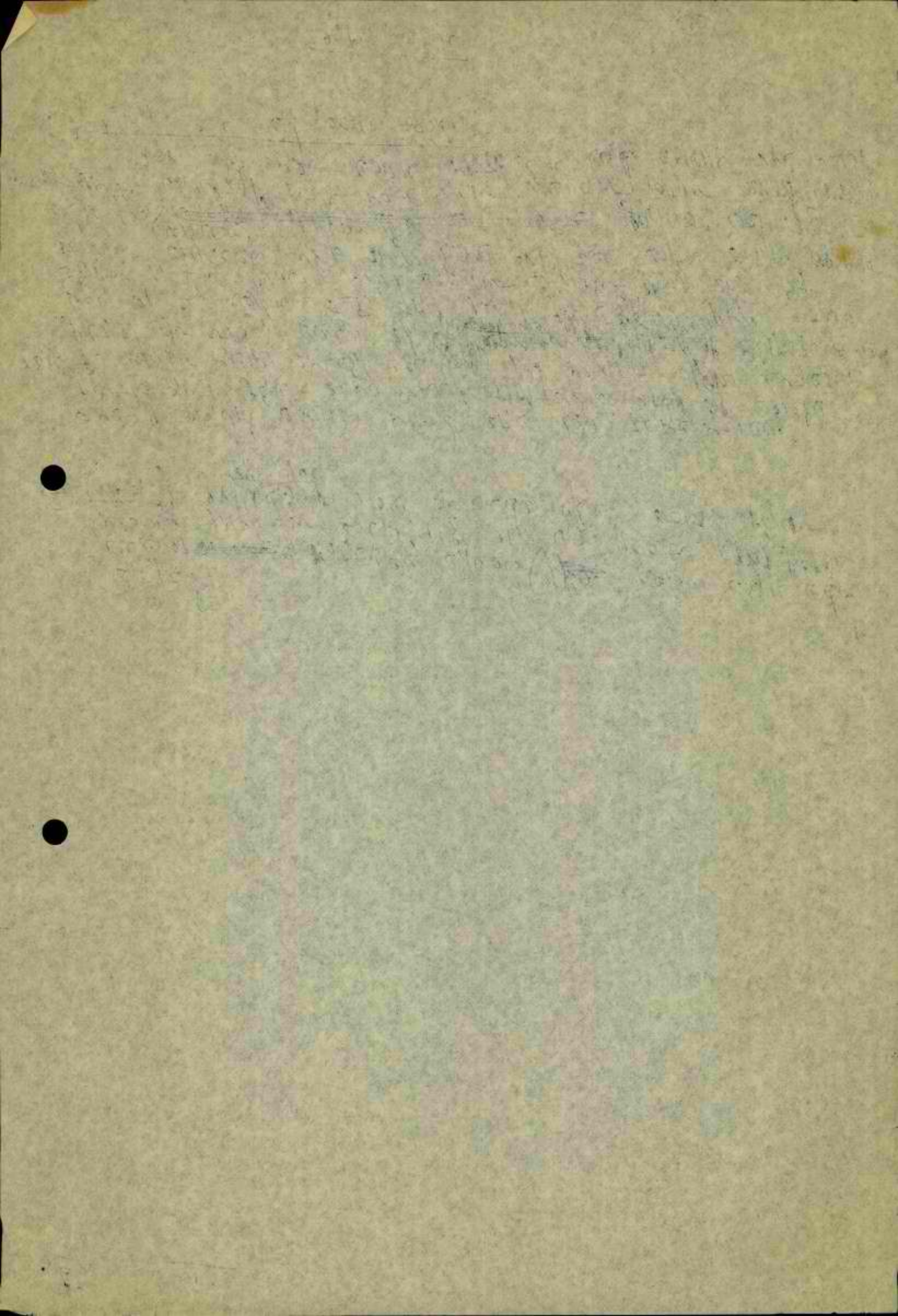



*[The page contains extremely faint, illegible handwriting, likely bleed-through from the reverse side. The text is scattered across the page and is not readable.]*



Handwritten text, likely bleed-through from the reverse side of the page. The text is mostly illegible due to fading and bleed-through.

Handwritten text, likely bleed-through from the reverse side of the page. The text is mostly illegible due to fading and bleed-through.

Handwritten text, likely bleed-through from the reverse side of the page. The text is mostly illegible due to fading and bleed-through.









ה'תש"ב

מכתב מס' 111

2) הנהגת הולדת 1982 עמ' 287

מכתב מס' 6 ז' 9' 6' 2' 1' 2

~~מכתב מס' 111  
מכתב מס' 111  
מכתב מס' 111~~

1) הנהגת הולדת 1982 עמ' 287

מכתב מס' 6 ז' 9' 6' 2' 1' 2

מכתב מס' 111

מכתב מס' 111

I. תולדות

- 1) האור שנתה על הארץ...  
הוא האור שנתה על הארץ...  
הוא האור שנתה על הארץ...
- 2) האור שנתה על הארץ...  
הוא האור שנתה על הארץ...  
הוא האור שנתה על הארץ...
- 3) האור שנתה על הארץ...  
הוא האור שנתה על הארץ...  
הוא האור שנתה על הארץ...
- 4) האור שנתה על הארץ...  
הוא האור שנתה על הארץ...  
הוא האור שנתה על הארץ...

1921/1922

הוא האור שנתה על הארץ...

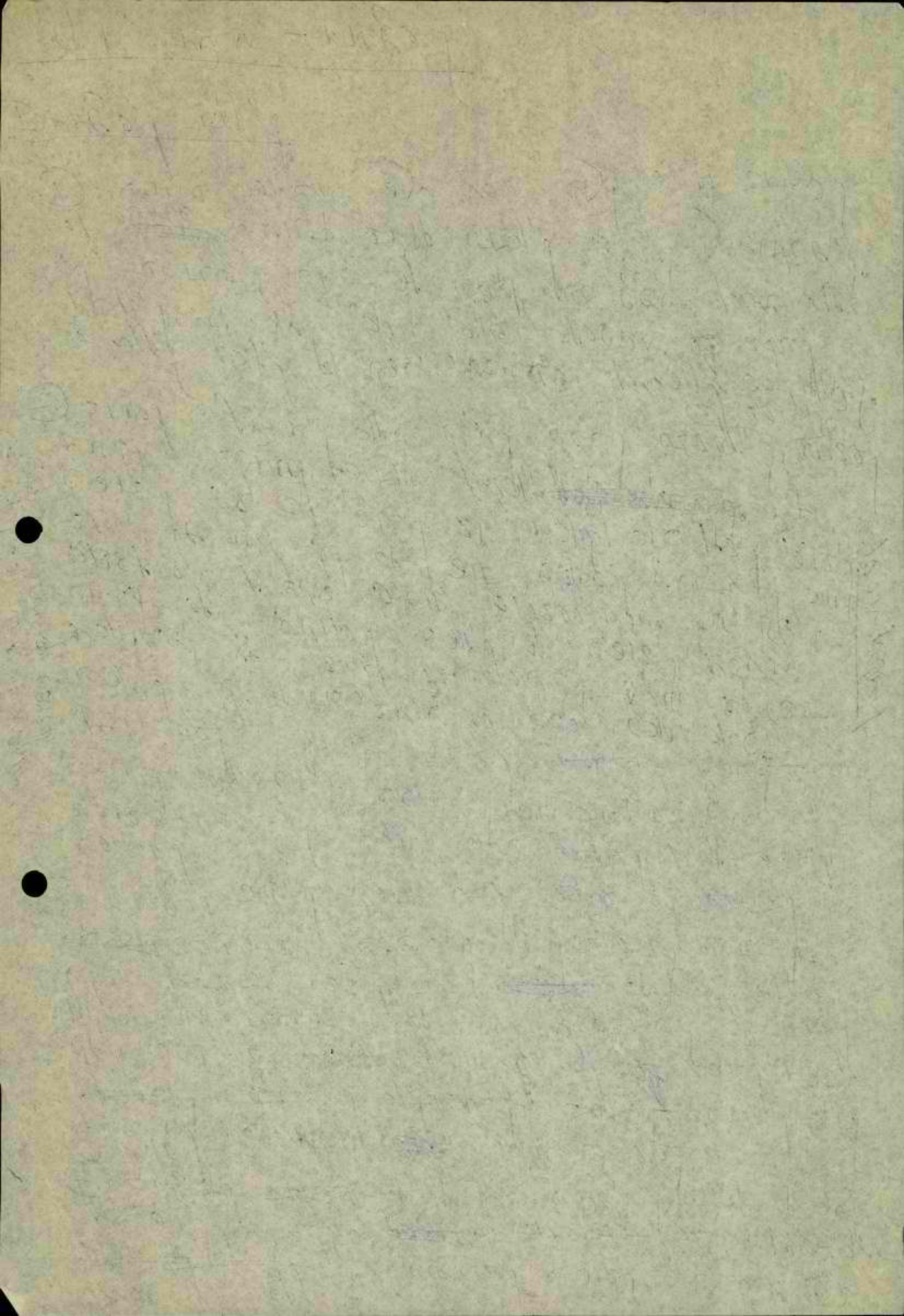



*[The page contains extremely faint, illegible handwriting, likely bleed-through from the reverse side. The text is scattered across the page and is difficult to decipher.]*

אשר יצאנו ממצרים

ועל כן יצאנו ממצרים  
ועל כן יצאנו ממצרים

ועל כן יצאנו ממצרים

ועל כן יצאנו ממצרים

ועל כן יצאנו ממצרים

ועל כן יצאנו ממצרים

ועל כן יצאנו ממצרים

ועל כן יצאנו ממצרים

ועל כן יצאנו ממצרים

ועל כן יצאנו ממצרים

ועל כן יצאנו ממצרים

ועל כן יצאנו ממצרים





6

Wolfsberg

- 1. 2011, 2012, 2013
- 2. 2014, 2015, 2016
- 3. 2017, 2018, 2019
- 4. 2020, 2021, 2022

8

Wolfsberg

- 1. 2011, 2012, 2013
- 2. 2014, 2015, 2016
- 3. 2017, 2018, 2019
- 4. 2020, 2021, 2022

11

Wolfsberg

התאורכת מקצתו של איילת הברזל  
מאז 1870

1. איילת הברזל הקטנה והמזרחית ביותר

2. איילת הברזל הגדולה ביותר באזור

3. איילת הברזל של הברזל של 90

4. איילת הברזל הגדולה ביותר

5. איילת הברזל הגדולה ביותר

6. איילת הברזל הגדולה ביותר

הברזל של הברזל של הברזל



המלכות

אברהם תרזה מצמרג ההיררכיה, צפנת וקרית שמנה בפחה  
הבינאליה, ובית שון וחצור בגינה התחמנה, הקצרות יטופל  
הצורה נפרדת. הביאות מטבים איטבים הסיואניס תרזה אפי  
אחוז אוטוסייה קיים, פוא. כאלט אלהיה, כחמטית אצפנת וקרית  
שמנה, כ-16 אחוז אבית שון וכ-8 אחוז אחצור

יתרונות

- אהמיק אה "כחמת האק" הקיימים

חסרונות

- איו פוט אה חכמת הקיימת
- איטבים כחמה התחמנה
- אה מצרץ הקמת מחנכ אוציה
- אה חוב הסיואניס האל אצוליים
- אה מחנכ אה הקטנים, אהם האלים,
- בין יטופל האציה הסיואניס

האבות

אברהם צפון וקריה למנה יאסקו בערים הישנים וחצוק, ביה לאן וקצרון  
יהו עמי און. היבולג משבים ומקום ליננים בערים הישנים  
זא פחול דגל בעמי און.

"הילנה"

- מרכב עסקים צילנים ואיצורים
- בערים היבולג
- מתוך אג הקשרים בין ילבי
- הילנה
- מדבר איתו ברמנים אנים
- כמו ילנה, משלם, מסה

הסלנה

- לא פוגר אג הבעיה
- אג עמי און
- אולו אצבע הישנים מפעמים
- בקלנה אשנים הישנים

3 ארכב פילח אל רצוי אל כביש 90

הסלול

ארכב הסלול ארוך צוי כביש 90: ביה שן - אבייה - חצוי - קריה שמינה

הסלול

- אפני א - אגיו פילח
- ארוך צוי אה אפי
- ארוך אלוה האלוסי
- א אלו פילח ארכב
- וקצין
- א אלו ארכב
- ארכב איורי

הפולח

- ארכב פילח ארוך צוי קים אפול
- ארכב אה קפום בין הימים
- אמלקה אל רצוי
- ארכב אלוה ארכב
- כא איוהם ארכב, ארכב

הסלבו

דרכו משלים בערים הכי קטנה בני אדם הם אלוים  
אדם חיים את עולם

הסלבו

- קו מסלול הקנה מסלול
- קו מסלול הקנה
- בני עולם האדם האדם
- מסלול עולם האדם האדם
- במחנה עולם האדם
- עולם האדם האדם
- עולם האדם האדם

הסלבו

- מסלול האדם האדם
- בני עולם האדם
- בני עולם האדם
- בני עולם האדם



הסברים

ריבוי ארז גזול לא מוגבל אפי' אחר -- אקטיב או צבר --  
כדי איצור מרכב חזק באיצור נמשך את כל האיצור

הסברים

הקלות

- מחזיק דק ארז שולי לא  
קלות באיצור; המרכב איצור  
אל פסח לא ימכה עם האיצורים  
המלאות

- מקטן ציורם בספים (לא קלות)  
מאצור ארז או רחל ארז (ספיט)  
- מרכב שילט באיצור במקום אחר  
- עזרי ארזים מרוב ארז  
אחרים עם בוח מסיבה גזול מסיק.

- נטן מרוב לא גוף ארז  
מרכב באיצור עם ארז  
- לא פוגע באיצור הקלות בישראל  
האחרים

- ארז ארז מרוב מסיבה המלאות  
אחרים

1. כללי

משרד הביטחון והשיכון המנהל לבנייה כפריס וישובים חדשים בנה בגולן במסוף וביעילות. הודות לפעולה זו שנעשתה בהשראתו של ילמה אבני ז"ל, הוקח אזור התישבותי בו מתברכת מדינת ישראל כתוצאה מכך יש להוסיף לישובים הקיימים תוספות לא גדולות להשלמת ולהבטחת צמיחתם.

2. בתי ילדים

בכל הישובים, להוציא מרום גולן חסרים בתי ילדים, בהרבה מושבים מונע הדבר עבודה של האמהות המטופלות בהרבה ילדים קטנים. יש לציין שהילודה בכל ישובי הגולן עולה בהרבה על המקובל בארץ.

3. הבטחת הגידול

מבחינת מועמדים לקליטה ומבחינת פיתוח משקי, מסוגלים המושבים לגדול ב כ- 15 - 10 משפחות לשנה, והקיבוצים לקלוט גרעין מדי שנה.

4. מבני ציבור

כמעט בכל הישובים חסרים מבני ציבור תיקונים, גיל הישובים וגודלם מחייב השלמת ייבניה הנ"ל.

5. חימום

בישובים הנמצאים בגובה שמעל 700 מ' מתבקש המשרד לסייע בחימום ובחימום מים עקב תנאים חריגים.

6. ישובים חדשים

השנה יאוכלסו 3 ישובים חדשים, ילושתם במקומות זמניים. הישובים יאוכלסו מיד במשפחות מיופלות בילדים ובאם יגש המשרד מיד לתכנון ובניית נקודות הקבע יאלצו המשפחות הנ"ל לחיות בשיכון בלתי מתאים במיך שנתלים ילוש, נראה שאסור להגדיל תקופה זו.



א ל י ע ד

- \* מושב עובדים - תנועת המושבים
- \* עלה לישוב החדש ב - 1978
- \* פרנסה עיקרית: חקלאות - מועים, גידולי שדה, בעלי-חיים.

37 משפחות

25 ילדים

אנכלומיה:

40 יחידות דיור

מרכז כולל

מצב קיים:

תשתית מוכנה לשכונה חדשה.

1981 - 20 יחידות דיור

1982 - מעוז גן

1983 - 15 יחידות דיור

1984 - 10 יחידות דיור

1985 - 10 יחידות דיור

צרכים:

## א ד ר ט ל

- \* קבוץ של הקבוץ המאוחד
- \* עלה לישוב הקבע - מאי 1978
- \* פרנסה: חקלאות ותעשייה.

- 52 אשקוביות - למגורים ומבני ציבור.
- 36 יחידות שכון ותיקים.
- 12 יחידות בבניה
- גן ילדים
- חדר-אוכל זמני
- אושר לבניה פעוטון ומרפא.

מצב קיים:

- 70 - חברים ומועמדים
- 65 - חברי ברעינים
- 6 - ילדים

אוכלוסיה:

- 36 יחידות דיור, תכנון מבנה מרכזי
- 1 פעוטון
- 1 כתה כוללת

צרכים: 1981\* -

- 20 יחידות דיור + פעוטון. - 1982
- 20 יחידות דיור - 1983
- 20 יחידות דיור + כתה כוללת - 1984
- 20 יחידות דיור - 1985

\* לפי דרישת הישוב - שהועברה באוקטובר 1980.

אכנ" - איתן

- \* מושב עובדים - אגוד המושבים של הפועל המזרחי
- \* עליה לישוב הקבע ביוני 1978
- \* פרנסה עיקרית - לולי הודיים, גדולי שדה, כתי עמיחה.

30 יחידות דיור

מצב קייח:

12 בבניה

מבני ציבור: מרכז כולל + גן פעוטון

20 משפחות

אוכלוסיה:

4 רווקים (חברי מושב)

34 ילדים

1981 - מעון יום

צרכים:

8 יחידות דיור

1982 - השתתפות בהקמת בית כנסת + 10 יחידות דיור

1983 - 10 יחידות דיור

1984 - 10 יחידות דיור

1985 - 10 יחידות דיור

א נ י ע ח.

- \* מושב עובדים של תנועת המושבים
- \* עליה לנקודת הקבע - 1979
- \* פרנסה: תעשית אביזרי חשמל, דיר צאן, גידולי שדה + מטעים.

מצב קיזח:

40 יחידות דיור  
מרכז כולל + גז, פעוסון

אוכלוסיה:

18 משפחות  
5 זמניים  
31 ילדים

צרכים:

- 1981 - גמר פיתוח שכונה קיימת
- 1982 - 10 יחידות + מעון יום \*
- 1983 - 10 יחידות
- 1984 - 10 יחידות
- 1985 - 10 יחידות

א פ ק

- \* קבוץ - אחוד הקבוצות והקבוצים
- \* עלה להתיישבות ב- 1972
- \* פרנסה: חקלאות - תיירות בחמת גדר, עוסקים בהקמת מפעל.

מצב קניח:

- 24 יחידות נעורים
- 32 יחידות לינה משפחתית.
- 39 יחידות למשפחות ללא ילדים
- 6 יחידות לינה משפחתית בהקמה.
- 2 פעוטונים
- 1 גן
- מזכירות
- חדר אוכל זמני
- אושר פעוטון לביצוע

אוכלוסיה:

- 110 חברים ומועמדים
- 45 חברי גרעין במשק
- 50 חברי גרעין בנחל
- 52 ילדים

רכ

- 1981 - 12 יחידות לינה משפחתית
- פעוטון
- כתת יום
- חדר אוכל

- 1982 - כתת יום + 10 יחידות דיור
- 1983 - כתת יום, פעוטון - 10 יחידות דיור
- 1984 - 10 יחידות דיור
- 1985 - 10 יחידות דיור



בני - יהודה.

\* מרכז כפרי

\* תאריך עליה - 1972

\* פרנסה: מפעל של התעשייה האווירית ושרותים לאזור.

118 יחידות - מתוכן 12 משמיות לבית ספר בהחלטה  
משותפת של הישוב ומשרד השיכון.

מצב קניח:

מרכז כולל

90 משפחות

203 ילדיח

אוכלוסיה:

1981 - 12 יחידות דיור

הכנת שטח לבנה ביתר

2 מעונות יום

1 סתנ"ס

צרכים:

1982 - 6 יחידות דיור

1983 - 6 יחידות דיור

1984 - 6 יחידות דיור

1985 - 6 יחידות דיור

ג ש ר ר

- \* קבוץ של השומר הצעיר
- \* עלה להתישבות ב- 1977
- \* פרנסה - חקלאות + תעשייה

48 יחידות משפחתיות

קייח:

20 יחידות נעורים

2 פעוטונים

אושר גז לבניה

84 חברים ומועמדים

אוכלוסיה:

25 זמניים (נחל במסלוליה שונים)

18 ילדים

1981 - 12 יחידות יזרון

צרכים:

1982 - 12 יחידות שכונ + 1 פעוטון + תכנון מבנה מרכזי.

1983 - 12 יחידות שכונ וכתה כוללת

1984 - 10 יחידות דיור

1985 - 10 יחידות דיור

גבעת - יואב

- \* מושב עובדים - תנועת המושבים
- \* עלה למאחז זמני ב- 1968
- \* עלה להתישבות קבע ב- 1972
- \* פרנסה עיקרית: חקלאות - גידולי שדה ובעלי חיים.

65 יחידות דיור

מצב קייח:

גן  
פעוטון  
מרפאה  
מועדון  
מזכירות

\*

58 משפחות

אוכלוסיה:

127 ילדים

1981 - מעון יום

צרכים:

12 יחידות דיור

1982 - 7 יחידות דיור + גן ילדים

1983 - 7 יחידות דיור

1984 - 7 יחידות דיור

1985 - 7 יחידות דיור

- \* המרכז של הישוב אינו עונה על הדרכים, ויש להביאו לסטנדרט הקיים ביתר המושבים שנבנו אחריו.

הר - אודה

\* מושב שיתופי - תנועת העובד הציוני

\* עלה להתישבות זמנים ב: 1976

יעבור להתישבות קבע בתחילת 1981

\* פרנסה: מטעים, לולים, מפעל משותף עם קבוץ דן.

30 יחידות דיור

מצב קיים:

12 נעורים

מרכז כולל

גן+פעוטון

60 חברים ומועמדים

אוכלוסיה:

30 גרעין במסלול

12 ילדים

1981 - מרפא

צרכי:

15 יחידות דיור

1982 - מעון יום

10 יחידות דיור

1983 - 10 יחידות דיור

1984 - 10 יחידות דיור

1985 - 10 יחידות דיור

כפר - חרוב

- \* קבוץ - איחוד הקבוצות
- \* עלה להתישבות ב- 1973
- \* פרנסה: חקלאות, תעשיה ותיירות (חמת-גדר)

85	-	חברים ומועמדים
15	-	גרעינים
10	-	זמניים
20	-	ילדים

אוכלוסיה:

מעב קינח:

- מזכירות, חדר אוכל זמני, גן + 2 פעוטונים.
- 16 יחידות לינה משפחתית
- 35 יחידות למשפחות צעירות + רווקים
- 6 יחידות בביצוע
- 24 יחידות נעורים
- אוישר פעוטון לביצוע

צרכיח:

פעוטון	-	1981
מבנה שרותים ציבוריים		
תכנון חדר אוכל		
12 יחידות לינה משפחתית		
10 יחידות כטה, חדר אוכל	-	1982
10 יחי, גן ילדים	-	1983
10 יחי' דיור	-	1984
10 יחי' דיור, כטה,	-	1985

חידושים

\* מרכז אזוליי דתי לשדות ישובי הפועל המזרחי ומרכז חינוך  
\* עלה על הקרקע: 1973

60 יחידות דיור

מצב קיים:

2 גניח

1 מרפאה

1 צרכניה

1 מבנה משרדים

43 משפחות

אוכלוסייה:

96 ילדים

1981 - 12 יחידות דיור

צרכים:

מועדון

מערון יום

1982 - 10 יחידות דיור + כתת גן

1983 - 8 יחידות דיור

1984 - המשך הפיתוח מחויב קבלת החלטה על מהות המרכז האזורי

ד ר נ ת 7

- \* מושב שיתופי של אגוד המושבים של הפועל המזרחי
- \* עליה על הקרקע - ישוב זמני - 1975
- העברה לישוב הקבע - 1980
- \* פרנסה עיקרית: - ענפי שדה + לולים

מצב קניח:

- 46 בתי מגורים
- 18 אשקוביות שהועברו מהישוב הזמני.
- מרכז כולל
- גן פעוטות.

אוכלוסיה קיימת:

- 24 משפחות
- 3 בודדים
- 27 ילדים
- 30 גרעיני נחל + שנת שרות

י"בים:

- 1981 - השתתפות בהקמת בית כנסת מעון יום נוסח קשת
- 1982 - 10 יחידות דיור
- 1983 - 7 יחידות דיור
- 1984 - 7 יחידות דיור
- 1985 - 10 " דיור

מבוא - חמה

- \* קיבוץ - איחוד הקבוצות
- \* עלה להתישבות - 1968
- \* פרנסה: חקלאות - תיירות, (חמת גדר) תעשייה

- 125 - חברים ומועמדים -
- 110 - חברי גרעין זמניים -
- 100 - ילדים -

אילוסטרה:

מצב קיים:

- 1 כתר
- 4 פעוטונים
- 2 גנים
- חדר אוכל
- מרפאה + חדרי חולי
- מועדון
- מזכירות (זמנית)
- 2 כתות (מבנה זמני)
- 48 יחידות נעורים
- 42 יחידות משפחות ללא ילדים.
- 52 יחי' לינה משפחתית
- 6 יחי' לינה משפחתית בבניה

צרכים:

1981 - גמר קומת קרקע של חדר אוכל - (העברה מהמקום הזמני)

12 יחידות לינה משפחתית

כתת יום

8 יחידות נעורים לבוגרי בית ספר יסודי

1982 - כתת יום, 10 יחידות לינה משפחתית

1983 - 10 יחידות לינה משפחתית

1984 - 10 " " "

1985 - 10 " " "



מעלה גמלא

- \* מושב עובדיה של תנועת המושבים
- \* עליה על הקרקע בפברואר 1976
- \* העברה לישוב הקבע 1979
- \* פרנסה עיקרית: חקלאות: מטעים, ירקות, בתי צאיחה.

מצב קיימ:

48 יחידות דיור

גן ילדים

מבנה עבור כולל

אושרה לביצוע מרפאה.

אוכלוסייה קיימת:

30 משפחות

50 ילדים

ערכים:

1981 - מועדון + מעון יום

1982 - 10 יחידות דיור

1983 - 10 יחידות דיור

1984 - 10 יחידות דיור

1985 - 10 יחידות דיור

חרום - גולן

- \* קבוץ מאוחד -
- \* תאריך עליה - 1967
- \* פרנסה: חקלאות, מחצבי טוף

מזנים:

- 32 שכון זמניים
- 168 דירות משפחתיות
- 40 דירות מוקטנות,
- 6 פעוטונים
- 2 גנים
- 5 כתוח בית-ספר
- 2 בבניה
- חדר-אוכל, מועדון, מחסן, סופרמרקט, מרפאה + חדרי חולים
- בריכת שחייה

אוכלוסיה קיימת:

- 180 חברים + מועמדים
- 190 ילדים
- 40 אולפן + חברי גרעינים

צרכים:

12	יחידות דיור - לפי זכאות שכון,	- 1981
6	" " " " "	- 1982
6	" " " " "	- 1983
6	" " " " "	- 1984
6	" " " " "	- 1985

נאות - גולן

- \* מושב עובדים של העובד הצירני
- \* עליה לישוב הזמני - 1970
- \* העברה לישוב הקבע - 1973
- \* פרנסה: חקלאות - גדולי שדה, בקר לבשר, חממות ומטעים.

51 יחידות דיור  
מבנה צבוע (לא כולל משרדים)

תעב קייח:

33 משפחות

50 ילדים

אוכלוסייה:

1981 - מבנה משרדים תקני

1982 - מערך יוח

1983 - 15 יחידות דיור

1984 - 10 יחידות דיור

1985 - 10 יחידות דיור

צרכיח:

כ ר ב

\* מושב עובדים - אגוד המושבים של הפועל המזרחי

\* עלו לישוב הזמני ב- 1972

\* עלו לישוב הקבע ב- 1974

\* פרנסה עיקרית: חקלאות

70 יחידות דיור

מרכז כולל

טוב קיים:

40 משפחות

15 שרות לאומי ותושבים

112 ילדים

אוכלוסייה:

מעון יום

- 1981

צרכים:

השתתפות משרד השיכון בהקמת בית כנסת.

מעון יום

- 1982

10 יחידות דיור

- 1983

10 יחידות דיור

- 1984

10 יחידות דיור

- 1985

נ ט ר

\* קבוץ של השומר הצעיר

\* יתאזרח ב- 1981.

קוימים רק מבני נעורים וחדר-אוכל.

אושר פעוטון לבניה.

כדי לאפשר קליטת משפחות עם ילדים יש לבנות 12 יחידות דיור משפחתיות.

נוה - אטיב

- \* מושב עובדים, כפר נרפז - האחד החקלאי
- \* עלה להתיישבות - 1974
- \* פרנסה - תיירות וחקלאות

אירוסיה:

35 משפחות

30 זמניים

53 ילדים

מעב קליח:

40 יחידות דיור

10 יחידות דיור לפני גמר

12 יחידות נעורים

אין בישוב שום מבנה עבורי

צרכים:

1981 - מרכז כולל נוסח מושב נוב.

1982 - 10 יחידות דיור

1983 - 10 יחידות דיור + מעון יום.

1984 - 10 יחידות דיור

1985 - 10 יחידות דיור

עין-זירון

- \* קבוץ של הקבוץ המאוחד
- \* עלה להתישבות - 1969
- \* פרנסה עיקרית - תעשייה וחקלאות

מצב קיים:

- 12 זמניים
- 32 מודול בטון (מצב רעוע)
- 112 שכונ ותיקים שמתוכן 51 יחידות יעברו להיות 34, (עקב הסבה ללינה משפחתית)
- 2 גנים
- 2 כתות
- 4 פעוטונים
- מבנה חדר-אוכל + מועדון מזכירות + סופרמרקט
- מרפאה

אוכלוסיה:

- 123 חברים ומועמדים
- 80 גרעיני נחל
- 22 כתה מקובצת
- 65 ילדים

זכרים:

\* 1981 - פעוטון, כתה כוללת, 12 יחידות נעורים, 12 יחידות לינה משפחתית.

- 1982 - 12 יחידות לינה משפחתית
- 1983 - 12 יחידות לינה משפחתית + כתה כוללת
- 1984 - 12 " " " " "
- 1985 - 12 יחידות ילדים + יחידה כוללת

\* לפי דרישת הישוב, סקר שהועבר בנובמבר 1980.

ק ת ז

- \* מושב שחרור - אגוד המושבים של הפועל המזרחי.
- \* עליה למבנים זמניים - 1974
- \* עליה לישוב הקבע - 1978
- \* פרנסת עיקרית: חקלאות: מייעים, בקר לבשר, בית-ספר שדה.

מצב קליטה:

58 יחידות משפחתיות ( מס' מהן תפוסות על-ידי חונקציות חסרות:  
מרפאה, מעו"ונ, וכו' ).

יחידות בבניה.

12 + פעוטון.

24 יחידות נעורים מתוכן 12 מיושבות לבית ספר שדה.

מרכז כולל.

אושר לביצוע - מרפאה + מעון יום ומקלט.

אוכלוסייה קליטה:

45 משפחות

15 בנות שרות לאומי

\* 106 ילדים

ערכים:

2 כמות לבית-ספר יסודי במקום  
8 יחידות דיור  
השתתפות בבית כנסת

1982 - 8 יחידות דיור

1983 - 8 יחידות דיור ומעון יום

1984 - 8 יחידות דיור + 2 כמות לבית ספר במקום.

1985 - 8 יחידות דיור

\* הילודה בקשה היא גבוהה במיוחד ומדי שנה נולדים למעלה מ- 20 תינוקות בישוב.



רמת - מגשימה

- \* חושב שיתופי אגוד המושבים של הפועל המזרחי
- \* עלה להתיישבות ב- 1968
- \* פרנסה: חקלאות

מעב קידים:

- 15 יחידות נעורים
- 87 דירות משפחתיות
- 3 גני ילדים
- גן
- פעוטון
- מבנה צביר

ארכיון:

- 67 משפחות
- 57 רוקים
- 183 ילדים

צרכים:

1981 - עזרה בהרחבת בתים למשפחות מרובות ילדים ובהרחבת מבני העבור שקטניה עבור מספר כה רב של חברים

15 יחידות זמניות

- מעון יום
- גן ילדים

1982 - 10 יחידות דיור

1983 - 10 יחידות דיור

1984 - 10 יחידות דיור

1985 - גן ילדים

ר ת ה

- \* מושב עובדיה של תנועת המושבים
- \* עלה להתישבות: 1970
- \* פרנסה עיקרית: חקלאות: בננות, מטעים, סובסרופלים, דיר צאן, לולים, ובתי צמחה.

מעב קידח:

- יחידות משקיות (מתוכן 8 משמשות בתי ספר ותעמולה).
- 8 בבניה
- 10 יחידות לעובדי ציבור
- מרכז הכולל: מרפאה, מועדון, משרדים, צרכניה וגן ילדים.

אוכלוסיה:

- 65 משפחות
- 10 זמניים ושכירים
- 144 ילדים

צרכיה:

- 1981 - מעון יום נוח קשת, תשתית ל- 24 יח'י, 6 יחידות דיור  
כביש גישה לבית-ספר "דליות" - והכנת התשתית לבית הספר.
- 1982 - בנית בית הספר.
- 1983 - 6 יחידות דיור + השתתפות בהקמת מרכז ספורט, מגרשי טניס, בריכת שחיה.
- 1984 - 12 יחידות דיור + מעון יום.
- 1985 - 10 יחידות לעובדי ציבור.

ש ע ל

- \* מושב עובדים - משקי חרות
- \* עלה להתיישבות קבע באזור ווסט - 1980
- \* פרנסה עיקרית: חקלאות: מטעים, גידולי שדה, בקר לבשר ולולים.

18 משפחות

18 ילדים

גלוסיה:

40 יחידות דיור

מרכז כולל

מעב קיים:

1981 - מרפאה

1982 - 15 יחידות דיור

" " 10 - 1983

" " 10 - 1984 + מעון יום.

1985 - 10 יחידות דיור.

צרכים:

810  
(11)

צרכי הישובים במרכז לשנת התקציב 1981

שנת	כתות למוד	גז ילדים	פעוטון	מוסדות עבור	יחידות דיור	סם הישוב
				מזכירות, מועדון אספה		אלרז
					20	אליעד
	1		1		36	ארטל
			1 מעון יום		8	בני-איתן
פתוח לשכונת החדשה						אניעם
	1		1	חדר אוכל	12 ל.מ.	אפיק
			2 מעונות יום	1 מתנ"ס	12	בני-יהודה
					12	גשור
			1 מעון יום		12	גבעת-יואב
				מרפאה	15	הר-אודם
תכנון חדר-אוכל			1 פעוטון	מבנה שרותים ציבוריים	12 ל.מ.	כפר-חרוב
			1 מעון יום	בית-כנסת השתתפות		יונתן
	1			גמר קומת קרקע חדר-אוכל	8 נעורים 12+ ל.מ.	מכרא-חטה
			1 מעון יום	מועדון		תלה-גמלא
					12 זכאות	טרומ-גולן
			1 מעון יום	מועדון	12	חיספית
				מבנה משרדים תיקני		נאות-גולן
				בית-כנסת (השתתפות)		נוב

שנות	כתות למוד	גן ילדים	פעוטון	מוסדות צבוע	יחידות דיור	סס הישוב
	1		1 פעוטון	מרכז כולל		נווה-אטיב
					12 ל.מ. 12 נעורים	עין-זיוון
	2			בית כנסת (השתתפות)	8	קסת
	1	1			15 יחידות נעורים	רמת-מגשימים
תשתיות צבועים יחידות השכלנה הרפאה			1 מעון יום		6	רמת
				מרפאה		שעל
					12	נטור
	7		13		240	סה"כ

	מספר	מספר פיוט	שנת 1981	מקום
●	1297	יטל עלינו		✓ ביהמ"ד
●	849	- - -		✓ חצוקה
	130			✓ מחנה
●	1122	- - -		✓ שבת
	110			✓ יום
●	60	כפר קטן		✓ מנחה
●	52	מנחם		✓ מנחה
●	887	יטל עלינו		✓ צב
●	2938	- - -		✓ קייט שנה
●	20	קליל		✓ שבת נחם
●	40	קליל		✓ יום
	15	<del>קליל</del>		✓ יום אר
●	50	קליל		✓ יום
●	15	קליל		✓ ביהמ"ד
●	23	קליל		✓ (מנחה)
●	25	מנחם		✓ קטן
●	$75 + 8 = 83$	קליל		✓ ביהמ"ד
●	30	קליל		✓ יום
	$65 + 24 = 89$	<del>קליל</del>		✓ יום
●	100	קליל		✓ יום
	72	<del>קליל</del>		✓ שבת חולין
●	$15 + 40 = 55$	קליל		✓ יום
●	20	מנחם		✓ שבת אסתר
●	$35 - 35 = 70$	קליל		✓ מחנה (קטן)
●	27	קליל		✓ מחנה
●	$43 + 12 = 55$	קליל		✓ יום
●	17	קליל		✓ יום
●	$78 + 66 = 154$	קליל		✓ ביהמ"ד
●	$33 + 30 = 66$	כפר קטן		✓ יום
●	$45 + 440 = 485$	קליל		✓ יום

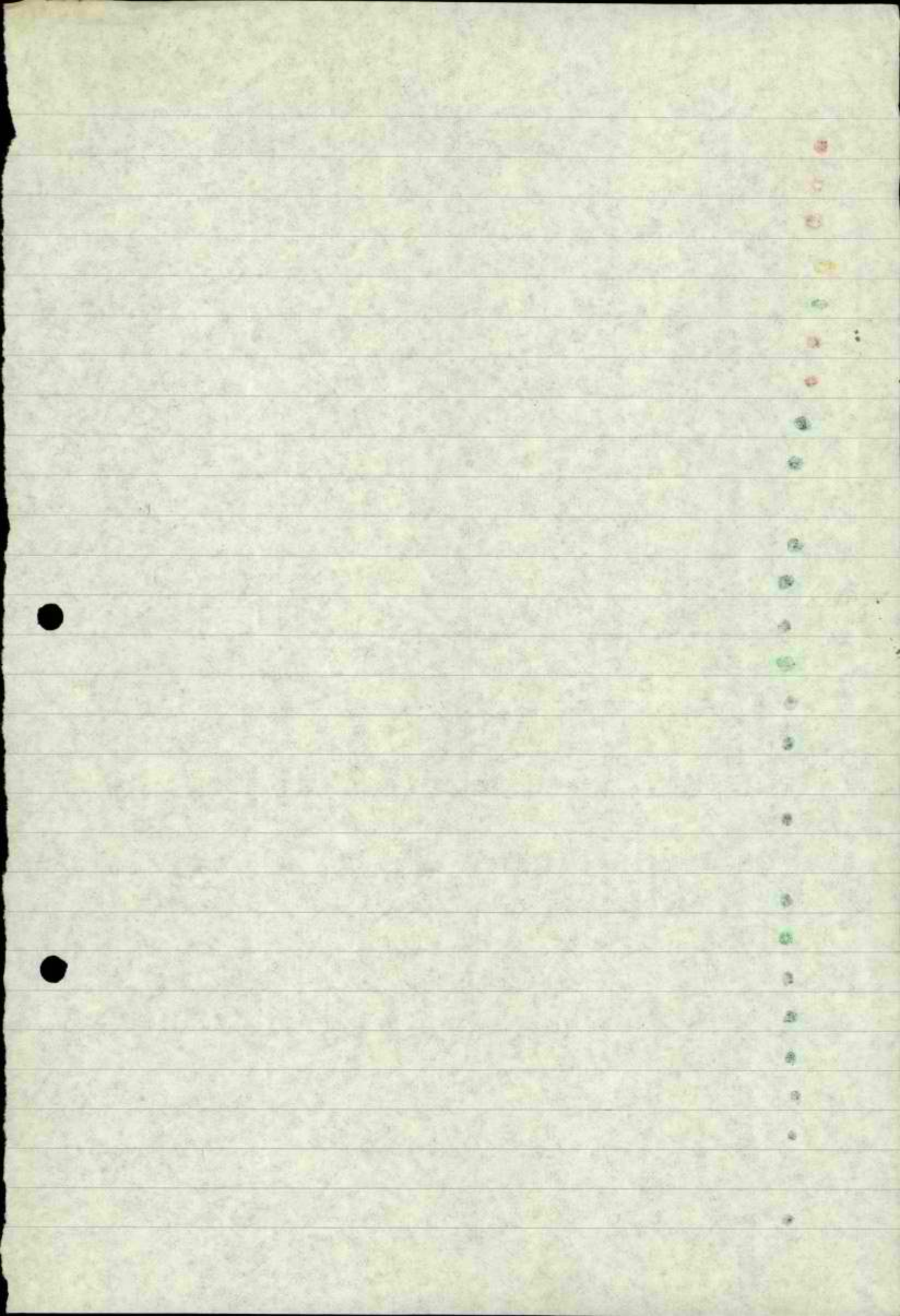

1981	שנת הלידה	מספר הילדים	מקום מגוריהם
	ג'ק	120	✓ צפנה
	ג'ק	65	✓ נמסוף
	ג'ק	95	✓ דגניה א'
	ג'ק	52	✓ אורג 3
	ג'ק	100	✓ עין גור
	ג'ק	50	✓ רמסוף
	ג'ק	40	✓ אורג 2
	ג'ק	45	✓ אורג 1 (אורג)
?	ג'ק	65	✓ כפר סבא
	ג'ק	15 + 5 = 20	✓ גור
	ג'ק	30 + 16 = 46	?
	ג'ק	25	✓ רמסוף
	ג'ק	33	✓ נמסוף
	ג'ק	40 + 22 = 62	✓ עין גור
	ג'ק	25 + 23 + 20 = 68	✓ אורג
	ג'ק	12 + 25 + 28 + 17 + 45 = 127	✓ גור אורג
	ג'ק	165 + 25 = 190	✓ כפר גאון
	ג'ק	12	✓ אורג
	ג'ק	20 + 8 = 28	✓ נמסוף
	ג'ק	35 + 11 = 46	✓ כפר גאון
	ג'ק	40	✓ רמסוף
	ג'ק	90	✓ דגניה ב'
	ג'ק	20	✓ אורג
?	ג'ק	5	✓ רביב
	ג'ק	25	✓ אורג
	ג'ק	15 + 110 = 125	✓ עין חרז (אורג)
	ג'ק	60	✓ אורג
	ג'ק	35 + 45 = 80	✓ אורג



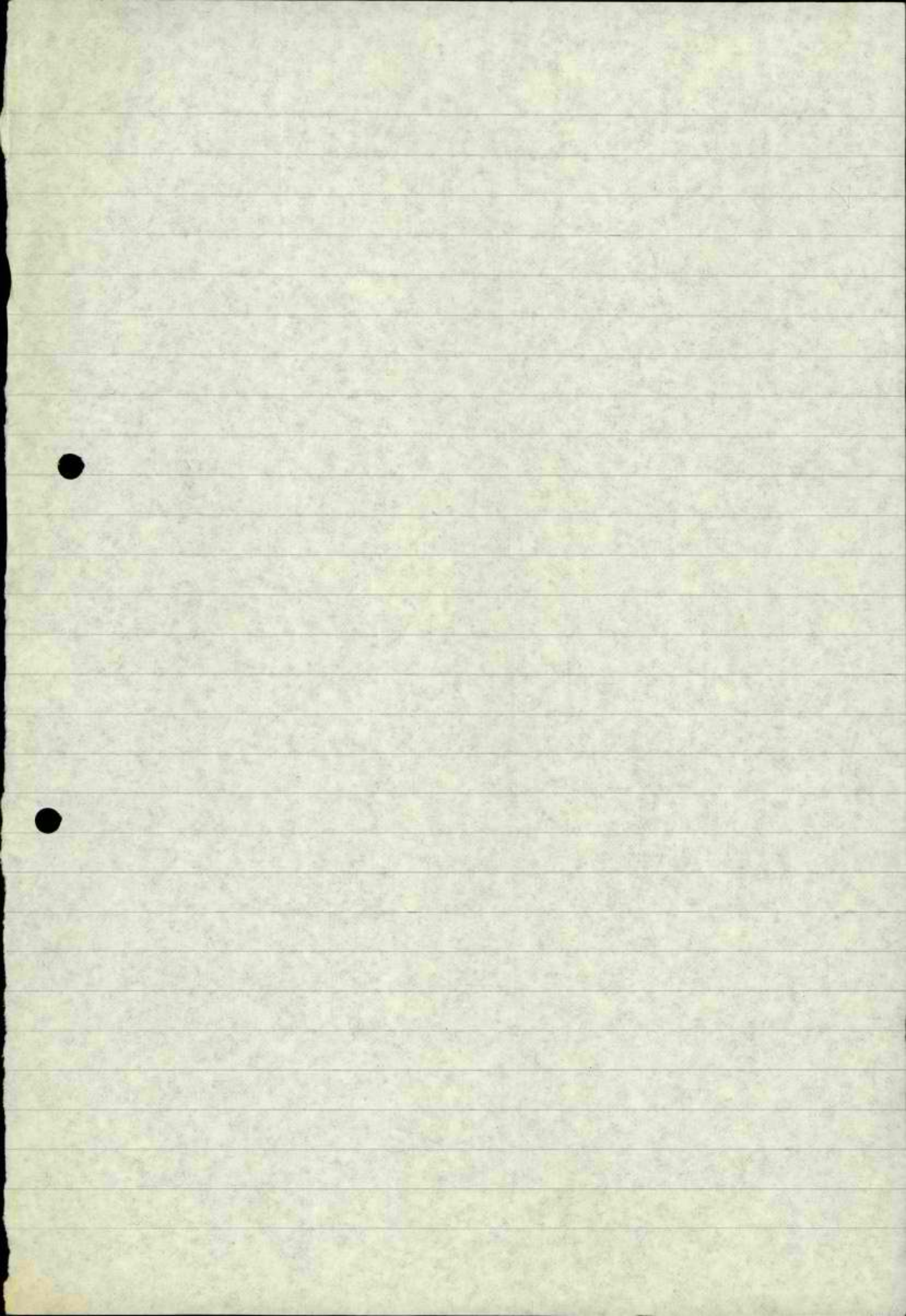

1981	מס' תלמיד	מס' תלמיד	מס' תלמיד	מ/ק"מ
	7/12	22		✓ 103
	-11-	40		✓ 102
	-11-	50		✓ 101
	-11-	50		✓ 100
	-11-	50		? 99
	-11-	18		✓ 98
	-11-	5		✓ 97 (מחולק)
	-11-	25		✓ 96
	-11-	12		✓ 95
	-11-	14		✓ 94
	-11-	12		✓ 93
	-11-	15		✓ 92
	-11-	18		✓ 91
	-11-	7		? 90
	N/12	9 + 3 = 12		✓ 89
	-11-	10		✓ 88
?	---	350		? 87 ✓ 100
	N/12	6		✓ 86
1/2 חלוקה		$300 + 50 + 150 + 17 + 50 = 567$	(אישי)	✓ 85
?		$80 + 49 + 68 + 50 + 60 = 307$	(אישי)	? 84 ✓ 100

2 ח' 50  
 2 ח' 30  
 2 ח' 15

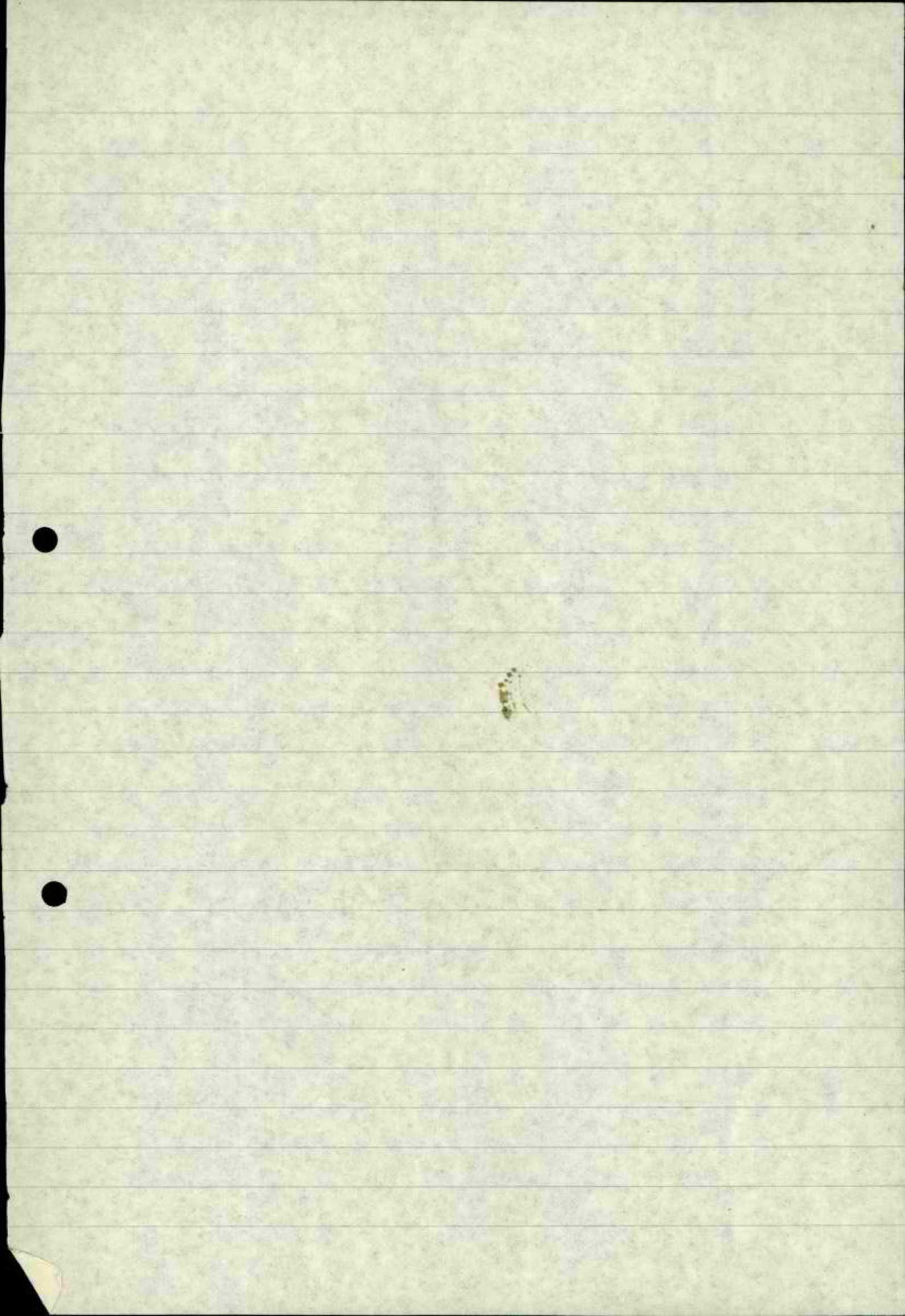

3.16 - 1981 - 1972

~~Handwritten notes and a circled number '2'~~

1975  
①

1981 - 1979  
②

1972  
③

④

⑤

⑥

⑦  
⑧

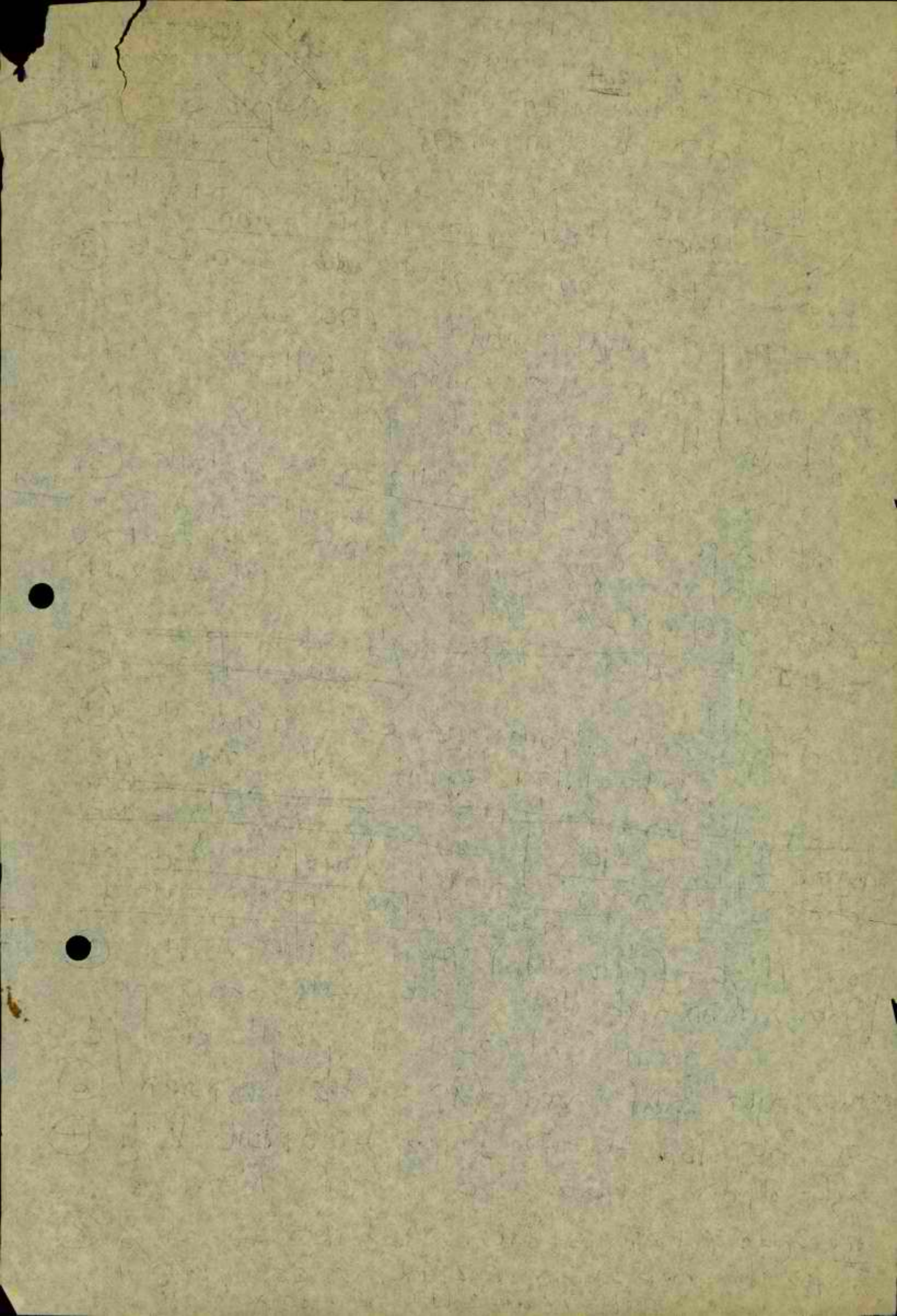

8) ...  
9) ...  
10) ...

11) ...  
12) ...

13) ...

14) ...

15) ...

16) ...

17) ...

18) ...

19) ...

20) ...

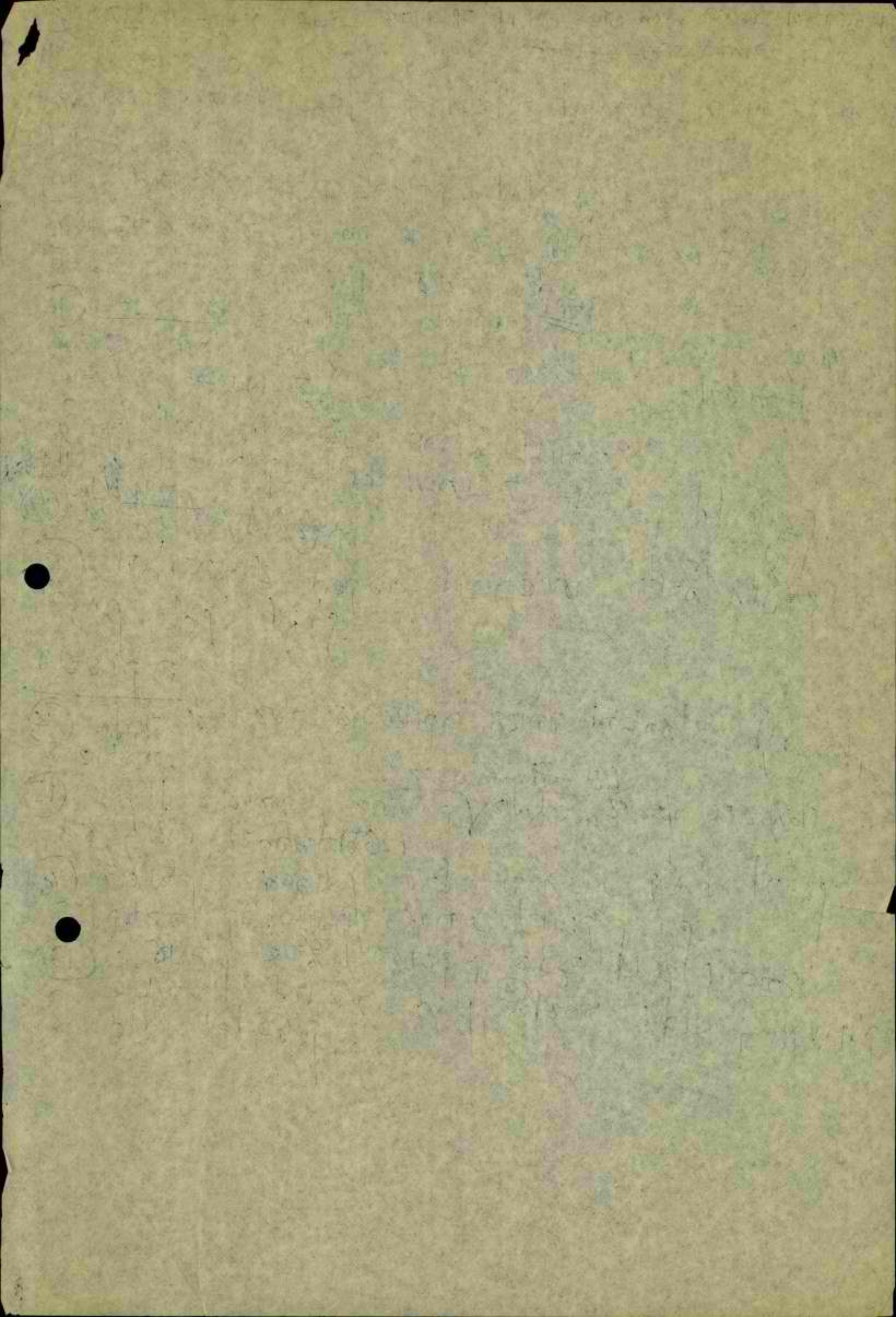

משרד הביטחון והטיב  
מחוז הגליל, / נצרת עילית

תאריך: נ' בניסן תשמ"א  
10 באפריל 1981



פירוט תכנית תקציב 1981/1982

סיכום ישיבה במחוז מיום 5.4.81 בהשתתפות:

ה"ה ז. ברקאי, ח. רון, א. אורצקי וגב' ס. אלדור מהמשרד הראשי  
וה"ה י. דוידוביץ, י. הרשק, ד. יביר, א. עינב, ר. בוזגנב, א. דוד,  
א. בצרתי, נ. סרבני, מהמחוז.

\*\*\*\*\*  
\*\*\*\*\*  
\*\*\*\*\*  
\*\*\*\*\*  
\*\*\*\*\*  
\*\*\*\*\*  
\*\*\*\*\*  
\*\*\*\*\*  
\*\*\*\*\*



החלטת ישיבת פרוגרמט מיום 5.4.1981	המנצע	ה ס ו ד	ישוב/שכונה
הכניז נסלב של החתלת שלד. מאושר להמטר ביצוע, תקציב יקבע בהמשך.	מועצה	הלואה לגמר מועדון קהילתי	בית-שאן שכ' ד'
לא מאשרים, עקב מסור במקציב.	מועצה	הלואה להקמת בית העם	מרכז
מאושר עקרונית, מופיע בתוכנית הספורט.	מועצה	שיפורים באצטדיון ובמסלול אתלטיקה מועצה	אצטדיון
מאושר עקרונית.	מסב"ש	בני"ש מקיף 24 כתום	קריית-חינוך
מופיע בתוכנית שטרד החינוך, מאושר עקרונית לפיצוע		2 כתום גן ילדים.	שכ' החסידים

החלטת ישיבת פרוגרמט מיום 5.4.1981

החלטת ישיבת פרוגרמט מיום 5.4.81	המנע	ה מס ד	ישוב/שכונה
לא מאשרים, מחוסר תקציב.	מועצה	הלבאה לכניית בית המוסקמה.	מגדל העמק
מאושר עקרונית, מופיע בתוכנית הספורט.	מועצה	הלואה לגמר מתקני ספורט.	מת"ס
לא מאשרים, מחוסר תקציב.	מועצה	השלמת פיתוח, והשלמת מגרשי כדור יד	מועדון הייסן
מופיע בתוכנית שטרד החינוך.	משב"ש	2 כמות גז(רה) העצמאות	שב' הרכבת
לטיפול עם חב' שו"פ.	משב"ש	4 תנורות שכוונות	4תנורות
משב"ש	משב"ש	2 כמות גז	שב' צפונות
מופיע בתוכנית שטרד החינוך.	משב"ש	12 כמות כייס יסדור (צדמת ל-18)	שב' צפונות
יבדק מתקציב פיתוח.	מועצה	השלמת צו שחקים עירונג	כניסת לעיר
לא מאשרים עקב מחסור בתקציב.		כ"ח כנסת שכונת י	גוף העמק

החלטה ישיבת פרוגרמות מיום 5.4.81	המנע	ה ט ר ס ד	ישוב/שכונה
עקרונות מאשר, יש להכין חוככיות (פרוגרמה ע"י ד.בז-אלוף)	עירייה	פארק עירוני בין העיר לג. המורה	עפולה
מאשרים עקרונית.	עירייה	אולם ספורט	מתנ"ס
מאשרים עקרונית.	עירייה	השתתפות בהתאמה ושיפוץ קולנוע "קולרין"	עיר
יבוצע מתקציב שיקום.	עירייה	השתתפות בבניית קומה נוספת.	בית אשכול
לא מאשרים, עקב מחסור במקציב.	עירייה	ספרייה עירונית - השתתפות בשלג א'	מתנ"ס
לא מאשרים עקב מחסור במקציב.	עירייה	2 מגרשי טניס	מרכז ספורט
ידון שנית בסעיף פתוח שכונות.	עירייה	גן משחקים (ליד הכנייה של דרוקר)	ג. המורה
לא מאשרים עקב מחסור במקציב.	משב"ש	בית כנסת שכונתי	ג. המורה
מאושר בחוככית משרד החינוך לנוגע בשנת 1980.		2 כמות גן (ליד הכנייה של דרוקר)	ג. המורה

החלטת ישיבת פרוגרמות מיום 6.4.81	המבצע	הסדר	ישוב/שכונה
הנושא יבדק שנית (עקב חוסר תקציב בסעיף זה).	משב"ש	בית כנסת שכונתי	בצרת-עילית
עקרונית הנושא מאושר, יש להכין תוכניות עבודה לתקופת התקציב.	משב"ש	מוספת לני"ס מקיף (ל-18 כמות)	שכ' בן-גוריון
עקרונית מאשרים, התקציב יקבע לפי היקף התקציב שיעמוד לרשות המשרד.	עירייה	השתתפות בשלב א' - ספרייה עירונית	קריית חינוך
עקרונית מאשרים. התקציב יקבע בהמשך.	עירייה	הלואה לפיתוח סניב המתנ"ס והשלמות	מתנ"ס
מופיע בתוכנית הספורט כדגש אין תקציב.	עירייה	הלואה לפיתוח סניב המתנ"ס	מתנ"ס
בעדיפות אחרונה (אין סוף תקציבי לנתיב כנסת).	משב"ש	בית כנסת שכונתי	רח' סמשת המורד
עקרונית מאושר לנציג.	משב"ש	ס"מ חדש למיעוטים	שכ' כרמים
השלמות מתקציב 1980.	משב"ש	בית כנסת גן	שכ' דרומית
השלמות מתקציב 1981.	משב"ש	2 כמות גן	שכ' שלום
השלמות מתקציב 1981.	משב"ש	4 כמות גן	שכ' בן-גוריון

החלטות ישיבת פרוגרמות מים 6.4.81	המנע	ה ת ס ד	ישיב/שכונה
לא מאשרים עקב מחסור בתקציב.	עירייה	הלואה לנניית אולם ספורט ומופעים	סנייה שיכון ד'
עקרונית יש לסייע להמשר הפרוייקט על העירייה להגיש תוכנית לכדייקה.	עירייה	הלואה לגמר בניצוע המרכז הימי	מרכז ימי
לא מאשרים, עקב מחסור בתקציב.	עירייה	הלואה לבניוע שלב א' מרכז הטניס	מרכז העיר
יבוצע מתקציב 1980 השלמות מתקציב 1981.	עירייה	2 כמות גז	קריית משה
מאושר לבניוע מתקציב 1981.	עירייה	2 כמות גז	קריית-משה
לא מאשרים מחוסר תקציב.	עירייה	2 כמות גז	קריית-משה
על העירייה להכין תכנון, ההשלמה תבוצע מתקציב 1981.	עירייה	ממלכת י' השלמה ל-24 כמות	שיכון ד'
מאשרים 650,000 שקל יעמנו מתקציב 1980. היחמה משיקום שכונות.	עירייה	השלמת מתנ"ס אגף נוסף	שיכון ד'
מאשרים 650,000 שקל. על העירייה להכין תוכניות לכדייקה ואשר ע"י המשרד.		מגרש משחקים וספורט (משולב)	שב' קי. משה

החלטות ישיבת פרוגרמות מיום 5.4.81	המספיע	ה מס ד	ישוב/שכונה
מאשרים 12,000,000 שקל להמשך הבנייה והפתוח.	מורעצה	חטיבת בניינים	קרית חיינור
מאשרים 5,000,000 שקל לבנייה ופיתוח.	מורעצה	אולם ספורט משולב	קרית חיינור
יבדק אם יהיה תקציב.	משב"ש	בית כנסת שכונתי	שב' מגדים
הנושא יבדק בסעיף פיתוח מראש.	משב"ש	מגושי משחקים	שב' מגדים
יבדק אם יהיה תקציב. *	משב"ש	בית כנסת שכונתי	שב' שיכון
יבדק אם יהיה תקציב. *	משב"ש	בית כנסת שכונתי	עובדים
מאשרים עקרונות סכום ההלוואה יקבע בהתאם לתקציב.	מורעצה	הלוואה לגמל ביצוע הספרייה העירונית	ליד המתנ"ס
לא מאשרים, עקב מחסור בתקציב.	מורעצה	בני"ס למסוקי הלוואה לשלכ א'	מתנ"ס
לא מאשר.	משב"ש	השלמות למתקני ספורט שונים	אזור הספורט
(ליד בית מס' 51) מאשר עקרונות בתוכנית משרד החינוך.	משב"ש	2 כמות ג'	שב' דרומית
(גוש 18988 חלקה 176) מאשר עקרונות בתוכנית משרד החינוך.	משב"ש	2 כמות ג'	שב' חרומית
מאשר לביצוע מתקציב 81. המחלקה הסכמית במחוז, מתבקשת להכין הגדרת חוזה בהתאם.	משב"ש	שבבכ"ר.	שב' דרומית ב'

\* הערה: נתי כנסת: בכל מקרה אם יהיה תקציב יבנה בית כנסת אחד.

החלטת ישיבת פרוגרמות מיום 5.4.81	המכוע	המסד	ישיבת/שכונה
מאשר עקרונית בתנאי קבלת התחייבות משפטית מהמועצה המקומית לפינוי ואח"כ יטופל בכנייה.	משה"ש	בית כנסת (לפינוי 2גתי כנסת)	ח צ ר מרכז
נדהה, מחוסר תקציב.	משה"ש	גן משתקים לילדים בגיל הרך	שכ' חסיד גור
ירושם כמגמה חיובית.	חסיד גור	הלוואה לכניית בית כנסת	שכ' חסיד גור
מומנה בתרומה וכן בהצגת תוכנית לאישור.		מגושי משתקים בעיר	
הגושא יבדק שנית באוקטובר כמגמה חיובית אם עד אז לא ימצא תקציב מסעיף שיקום שכולנו.			
יש להכין תוכנית לבידוקה שותפת עם מר ד. כן אלול בעקרון מאושר.		שיפוצ אולם שטוח(הרחבה ושיפוצ)	מרכז
מאשרים 2,500,000 שקל לביצוע בית כנסת נקי. תכ"ד וכ"ס חב"ל בעיר העתיקה מומנה באשר תוכנית ומכנית שיטון.	אגודת תכ"ד	הלוואה לגמר ביצוע בית כנסת+בית תכ"ד	צ פ ת תכ"ד
מאשרים 2,000,000 שקל לגמר ביצוע תאורה ופינוח.	עיריה	הלוואה לגמר ביצוע בריכת השחיה.	שכ' מערבית
לא מאשרים, עקב מסור בתקציב.	עיריה	4 מגושי טניס	שכ' מערבית
הגושא ידון שנית כשתקבל התחייבות העיריה שב"ס יוכרז "ישרת את אנשי תכ"ד".	טרם נקבע	בניית כ"ס "כירב"עבור תכ"ד.	שכ' ואדי אסרה
יבדק שנית ע"י מר ברקאי.	עיריה	השתתפות באולם מופעים/עירובי.	מאריה
מופיע בתוכנית משרד החינוך מאשר עקרונית לביצוע.	משב"ש	2 כמות - גן.	שכ' הוד
טרם נתקבלה פרוגרמה משרד החינוך והמרבית, יבדק לאחר גמר תכנון.	משב"ש	18 כמות בני"ס לתושבי קרית מאור חיים.	שכ' מערבית
הגושא יבדק בסעיף פתוח מראש.		גן משתקים.	שכ' מערבית
לא מאושר.		גן משתקים.	שכ' מערבית

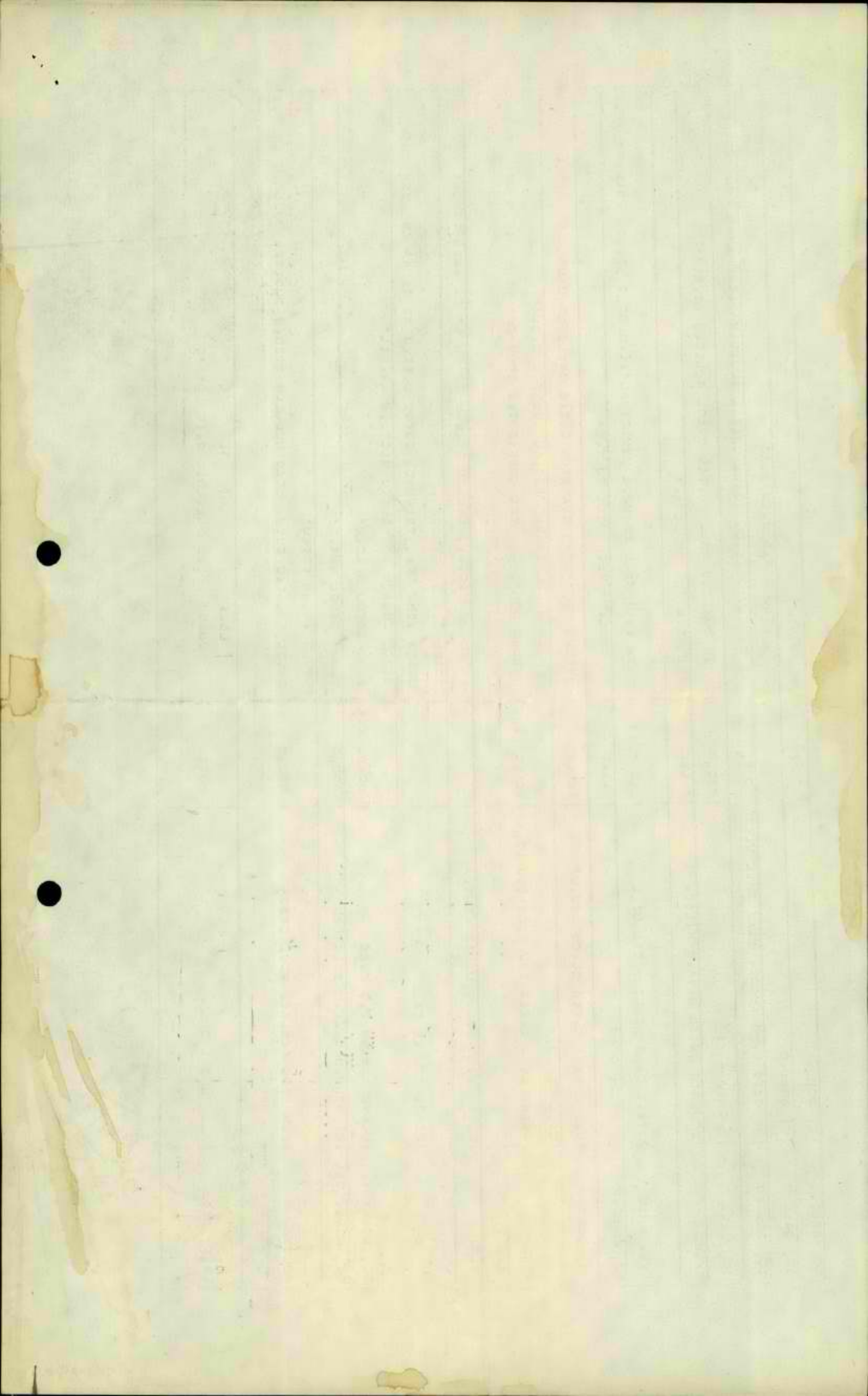



י ש ר ב / ש כ ו נ ה	ה מ ו ס ד	ה מ ב צ ע	ה ח ל ט ת י ש י ב ת פ ר ו ג ר מ ת מ י ו ם 5.4.81
ק ר י ת ש מ ו נ ה ש כ ' א ש כ ו ל	ב י ת כ נ ס ת ש כ ו נ ת י	ע י ר י ה	ל ב ד י ק ה ב ו ס פ ת , ל א ו ר ה ט י פ ו ל ע ם ה ו ע ד ה ה ב י נ מ ש ר ד י ת ל ב י ת כ נ ס ת .
ש ט ח ב י " ס מ צ ו ד ו ת	ה ל ו א ה ל א ו ל ם ס פ ו ר ט ו ב ר י כ ת ש ח י ה מ ק ו ר ה	ע י ר י ה	י ר ש ם ב מ ס ג ר ת ה ת ח י ב ו י ו ת ר ש ו ת ה ס פ ו ר ט .
מ ר כ ז	ה ל ו א ה ל ב צ ו ע ש ל ב א ' - מ ר כ ז א ו מ נ ו י ו ת	ע י ר י ה	מ א ו ש ר 2,500,000 ש ק ל ל ש י פ ו ן ב י ת י ש ן ( מ ח ס ן ) , ה ת ו כ נ י ו ת י ב ד ק ו ע " י ד . ב ן א ל ו ל .
ש י כ ו ן ד '	4 ח נ ו י ו ת ש כ ו נ ת י ו ת	מ ט ב " ש	ל ב ד י ק ה ע ם ש ו " פ .
ש י כ ו ן ד ' ( ר ה ' ר ז י א ל )	2 כ ת ו ת ג ן	מ ט ב " ש	מ ו פ י ע ב א י ש ו ר י מ ש ר ד ה ח י נ ן - מ א ו ש ר ע ק ר ו נ י ת ל ב י צ ו ע .
ש י כ ו ן ד '	מ מ " ד מ י ו ח ד - ה ש ת ל מ ו ת	מ ש ה " ש	מ ו פ י ע ב א י ש ו ר י מ ש ר ד ה ח י נ ן - ת כ נ ו ן מ ו כ ן ( מ ל כ ה - ג ב ע ) ל א ס ו כ ם ת ק צ י ב י ת .

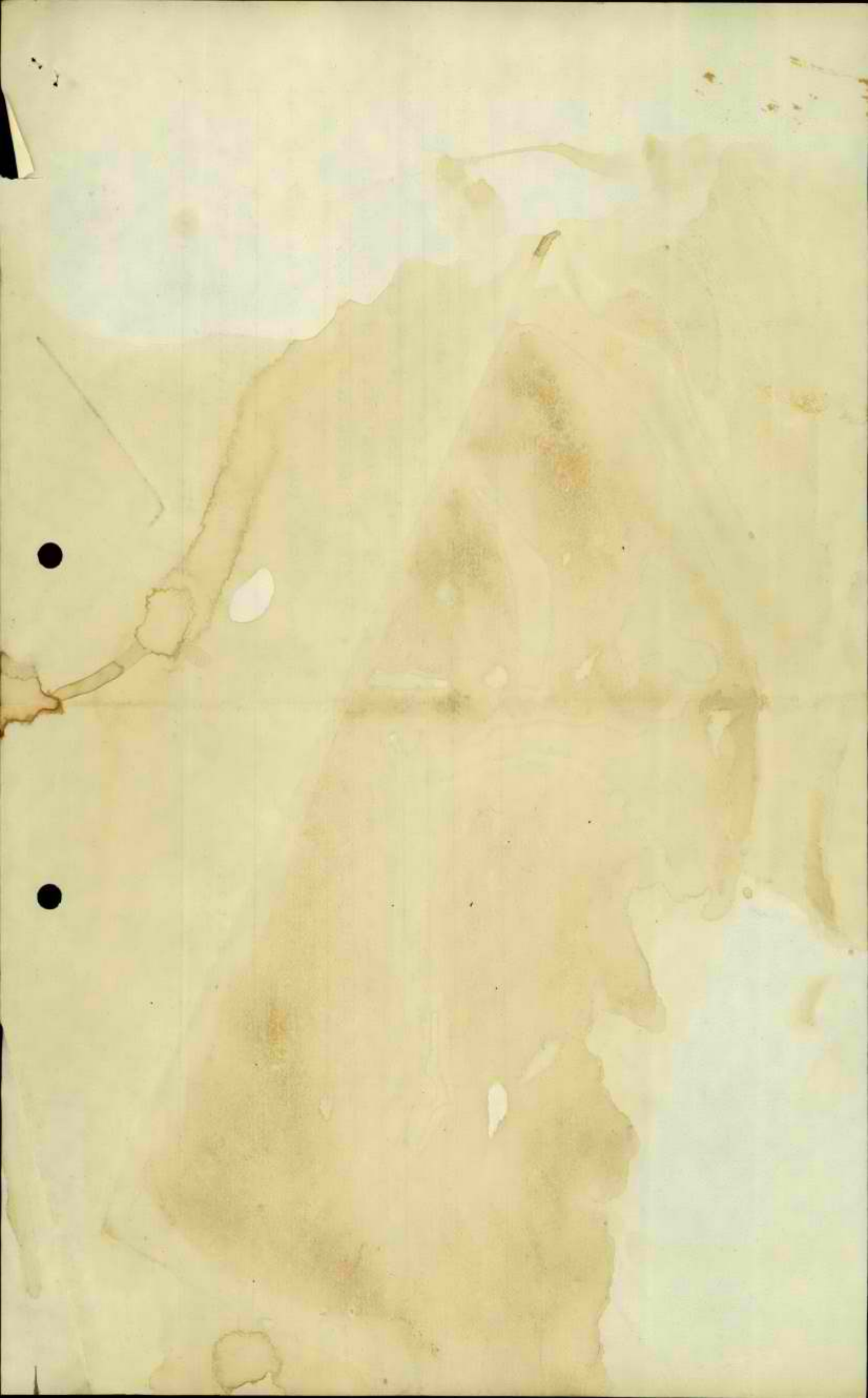

מס' / תאריך	מס' / תאריך	מס' / תאריך	מס' / תאריך	מס' / תאריך	מס' / תאריך	מס' / תאריך	מס' / תאריך	מס' / תאריך	מס' / תאריך
56	✓	✓	✓	✓	✓	✓	✓	✓	✓
260									
75	✓	✓	✓	✓	✓	✓	✓	✓	✓
393									
216									
182	✓	✓	✓	✓	✓	✓	✓	✓	✓
243									
1380	✓	✓	✓	✓	✓	✓	✓	✓	✓
230									
-	✓	✓	✓	✓	✓	✓	✓	✓	✓
370									
770	✓	✓	✓	✓	✓	✓	✓	✓	✓
206									
1130	✓	✓	✓	✓	✓	✓	✓	✓	✓
730	✓	✓	✓	✓	✓	✓	✓	✓	✓
-									
331	✓	✓	✓	✓	✓	✓	✓	✓	✓
13,100									
40	✓	✓	✓	✓	✓	✓	✓	✓	✓
-									
565	✓	✓	✓	✓	✓	✓	✓	✓	✓
377	✓	✓	✓	✓	✓	✓	✓	✓	✓
115	✓	✓	✓	✓	✓	✓	✓	✓	✓
-									
550	✓	✓	✓	✓	✓	✓	✓	✓	✓
530	✓	✓	✓	✓	✓	✓	✓	✓	✓
1840									

גבר קטן

זיע' ע'רונ'

כפר קטן

כפר קטן על ה'ר

מלך - אדולף



A 18, 6

x A 21, 5

x = 21, 5

x = 21, 5

x = 21, 5 - 0, 00

x A 91, 5 - 5, 00

(1, 2)

x = 21, 5

A 20, 0

A 20, 0 - 2, 00

2011/79 2010/76 2011/76 2011/76

212

-	✓	
497	✓	
660	✓	
-		✓
-		✓
725		✓
-	✓	
-	✓	
-	✓	
459	✓	
401		✓
1180		
434	✓	
260	✓	
175	✓	
378		✓
-	✓	
590	✓	
6150		
28,300		
1960		
-	✓	

132 211

שני סיוני

כבישן פס'הוב'

212	נכח	
497	כרת	
"	"	32
"	"	2
725	כרת	2
"	"	1
"	"	3
"	"	1
"	"	3
459	כרת	
401	כרת	
1180	כרת	
434	"	8
260	כרת	
175	כרת	
378	"	
-	"	
590	כרת	
6150	"	22
28,300	כרת	22
1960	כרת	47
-	כרת	

180  
W.D.M.

271  
 33,803  
 11,576  
 2014  
 38  
 26  
 67  
 3  
 1490  
 446  
 286  
 258  
 456  
 430  
 314  
 375  
 286  
 310  
 267  
 550  
 278  
 535  
 140  
 1580  
 1570  
 235

271  
 33,803  
 11,576  
 2014  
 38  
 26  
 67  
 3  
 1490  
 446  
 286  
 258  
 456  
 430  
 314  
 375  
 286  
 310  
 267  
 550  
 278  
 535  
 140  
 1580  
 1570  
 235

271  
 33,803  
 11,576  
 2014  
 38  
 26  
 67  
 3  
 1490  
 446  
 286  
 258  
 456  
 430  
 314  
 375  
 286  
 310  
 267  
 550  
 278  
 535  
 140  
 1580  
 1570  
 235

271  
 33,803  
 11,576  
 2014  
 38  
 26  
 67  
 3  
 1490  
 446  
 286  
 258  
 456  
 430  
 314  
 375  
 286  
 310  
 267  
 550  
 278  
 535  
 140  
 1580  
 1570  
 235

271  
 33,803  
 11,576  
 2014  
 38  
 26  
 67  
 3  
 1490  
 446  
 286  
 258  
 456  
 430  
 314  
 375  
 286  
 310  
 267  
 550  
 278  
 535  
 140  
 1580  
 1570  
 235

271  
 33,803  
 11,576  
 2014  
 38  
 26  
 67  
 3  
 1490  
 446  
 286  
 258  
 456  
 430  
 314  
 375  
 286  
 310  
 267  
 550  
 278  
 535  
 140  
 1580  
 1570  
 235

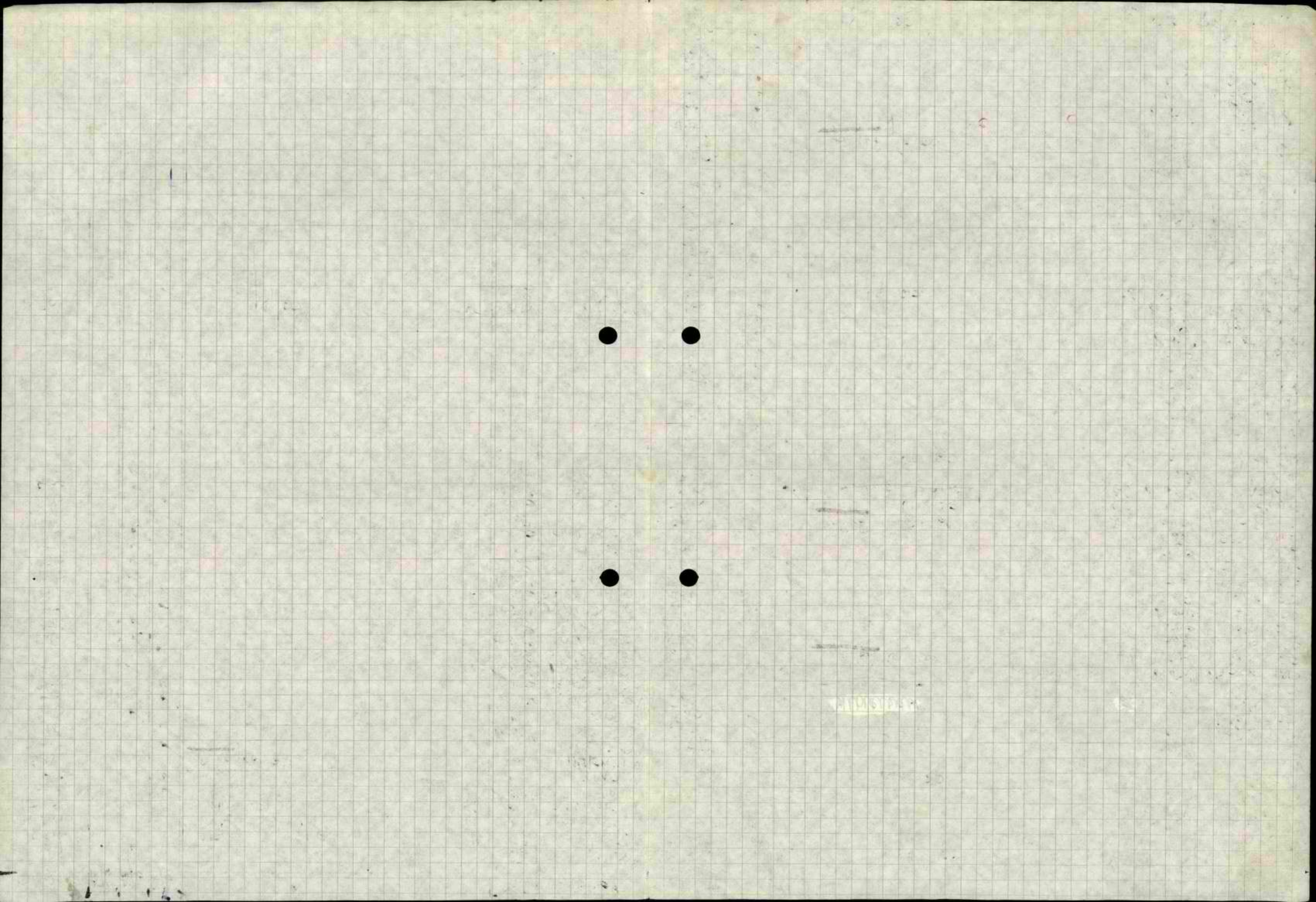



 קולור (Color)  
 קולור (Color)  
 קולור (Color)  
 קולור (Color)  
 קולור (Color)  
 קולור (Color)

דור

קולור

קולור (Color)

קולור

קולור

~~קולור~~

קולור

קולור

קולור

קולור











0 (2)

0 (2)

0 (2)

11/11 - 11/11

11 - 11

11/11 - 11/11

11 - 11

11 - 11

(1)  $1580 - 351$  -  $1229$  -  $1580$  (7)

(2)  $1580$  -  $1580$  -  $1580$

$1580$  -  $1580$  -  $1580$

$1580$  -  $1580$  -  $1580$

~~$1580$  -  $1580$  -  $1580$~~

1580 - 351 - 1229 - 1580

1580

1580

1580

1580

1580

1580

1580

1580

1580

1580



1229

אלב"ח - קלמ"ח - קלד"ח

הרב"ח - קלמ"ח - קלד"ח

מנצח - קלמ"ח - קלד"ח

וואג'ל'ק - קלמ"ח - קלד"ח

כרמ'ק - קלמ"ח - קלד"ח

~~למ"ח~~ - קלמ"ח - קלד"ח

מנצח - קלמ"ח - קלד"ח

מנצח - קלמ"ח - קלד"ח

קלד"ח - קלמ"ח - קלד"ח

~~קלד"ח~~ - קלמ"ח - קלד"ח

קלד"ח - קלמ"ח - קלד"ח

קלד"ח - קלמ"ח - קלד"ח

~~קלד"ח~~ - קלמ"ח - קלד"ח

קלד"ח - קלמ"ח - קלד"ח

קלד"ח - קלמ"ח - קלד"ח

קלד"ח - קלמ"ח - קלד"ח

קלד"ח - קלמ"ח - קלד"ח

קלד"ח - קלמ"ח - קלד"ח

1. הרב"ח - 4

2. וואג'ל'ק - 4

3. מנצח - 4

4. מנצח - 4

5. קלד"ח - 4

6. קלד"ח - 4

7. מנצח - 4

8. מנצח - 4

9. מנצח - 4



תקציר



שמות גאוגרפיים

מחנה  
פ"ק



~~שמות~~ ~~מחנה~~



מחנה - שם המחנה

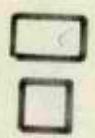

שמות



—

שמות



—

שמות

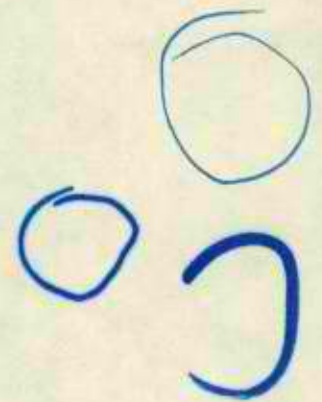

שמות  
מחנה

שמות מחנה

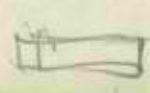
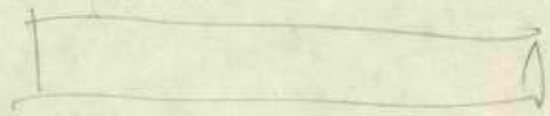

- 1) שם המחנה
- 2) שם המחנה
- 3) שם המחנה

שמות

Fig. 1

