

מדינת ישראל

משרד הבינוי והשיכון

24-5

מסד

בנין ומגורים

בנייה כפרית
אזורית
1983

תיק מס'

מחלקה

לשכת השר דוד לוי

24-5

שם תיק: לשכת השר דוד לוי - בנייה כפרית (אותיות א')

מזהה פיו: **גל-5/14688**

מזהה פריט: 000q105

כתובות: 2-106-11-4-106

תאריך הדפסה: 22/10/2017

מרכז לחקר התישבות כפרית ועירונית

פנימי

לפני
משרד
ת"ד
ת"ד כפרית
88
יום

אל: _____

מאת: _____

הכרז: _____

12.12.83

משרד הבינוי והשיכון
לשכת השד
18-12-1983

לכבוד
מר אלכסנדר גן-אלון
דואר השל

שלום רב,

זאתה שנתה לי, אפיוני, מאשרך
כי תתקן כגב' לא תתקן אולם
תנני שלמה בשניה. (אמשה, ג'ש'יה)

אני הת"חם בבחיפה / תל אביב
המכתב אשר נוסח אל / התאריך -
ספגמבר 88.

בכבוד
א"ל
מרתה אשר היא



מרכז לחקר התיישבות כפרית ועירונית

SETTLEMENT STUDY CENTRE (SSC)

CENTRO DE ESTUDIOS REGIONALES URBANO-RURALES (CERUR)

September 25, 83

Mr. David Levy
Minister,
Ministry of Housing
Hkirya Hamizrachit
Jerusalem

גז'ר

Dear Minister,

As Chairman of the newly elected Board of Trustees of the Settlement Study Centre, I would like to call your attention to a matter of mutual interest.

In the past your agency has played an important part in the growth and development of the SSC and of the work it does in applied research/ planning and training both in Israel and abroad.

To strengthen the Centre and to bring to it the experience and expertise of qualified professionals in the public sector, we are proposing the establishment of a Standing Interagency Committee, at the level of deputy director general or higher, to the SSC management.

In the past, Mr. Z. Barkaie and Mr. J. Margalit have contributed greatly to the aims and purposes of the Centre. We would be pleased if they would be willing to, again, serve.

As the next meeting of the SSC management will take place on 16 October, we would appreciate receiving your agreement to their continued participation in our activities within the framework of this committee, in the very near future.

I would like to take this opportunity to wish you a happy, healthy and peaceful new year.

Sincerely yours,

Sylvia Hassenfeld
Chairman
SSC Board of Trustees

Vertical text on the left margin, possibly a page number or reference code.

Vertical text on the left margin, possibly a page number or reference code.

1907 - 1908
1909 - 1910
1911 - 1912

1913 - 1914
1915 - 1916
1917 - 1918
1919 - 1920

1921 - 1922
1923 - 1924
1925 - 1926
1927 - 1928

1929 - 1930
1931 - 1932
1933 - 1934
1935 - 1936

1937 - 1938
1939 - 1940
1941 - 1942
1943 - 1944

1945 - 1946
1947 - 1948
1949 - 1950
1951 - 1952

1953 - 1954
1955 - 1956
1957 - 1958
1959 - 1960

ועד עובדי המינהל לבנייה כפרית
וישובים חדשים

ט"ז בתמוז תשמ"ג
27 ביוני 1983

אל: מר י. מרגלית, ראש המינהל לבנייה כפרית וישובים חדשים

הנדון: העבת משרדי המינהל לבנייה כפרית למזרח ירושלים
סימוכין: מכתב מס. 168-83-ש-מ-27.6.83

הנני מאשר קבלת מכתבך שבסימוכין.

לצערנו הרב לא נוכל לאפשר העבות היחידות של המינהל לבנייה כפרית בלא שיובטח שהמיקום הפיזי של כל היחידות שלנו, לרבות הגזברות, ימוקמו יחד בלא ניתוק של אף יחידה.

בישיבה שקיימנו עם מר ח. ידלביץ, סמנכ"ל לאמרכלות, הסברנו את עמדתנו, ועפ"י הצעת נציג המסדרות היינו מוכנים שהנושא יוכרע ע"י כורר מוסכם, עד היום לא קיבלנו תשובה להצעה שהועלתה.

אנו איתנים בדעתנו שלא לאפשר קיום מצב שעלול לגרום לשינוי ארגוני מחד, ולשיבוש הליכי העבודה, מאידך.

אנו דורשים שלא לבצע פעולות חד צדדיות של ההעברה שעלולות לגרום לצעדים אירגוניים ולשיבוש יחסי העבודה.

כ. ר. כ. ה.
מ. אבגר
יו"ר ועד העובדים

משרד הבינוי והשיכון
לשכת השר
30-06-1983

העתקים:

- מר ד. לוי, ס' ראש הממשלה ושר הבינוי והשיכון ✓
- מר א. וינר, המנהל הכללי
- מר נ. יהב, המסדרות עובדי המדינה, ירושלים
- מר ח. ידלביץ, סמנכ"ל לאמרכלות
- מר א. ניסים, ממונה על הארגון

U.S. DEPARTMENT OF THE INTERIOR
BUREAU OF LAND MANAGEMENT

TO: THE SECRETARY, U.S. DEPARTMENT OF THE INTERIOR

REPLY TO LETTER OF TRANSMITTAL DATED 10/15/50
REGARDING THE PROPOSED ACQUISITION OF
LAND IN THE STATE OF TEXAS

Dear Sir:

I have the honor to acknowledge the receipt of your letter of October 15, 1950, regarding the proposed acquisition of land in the State of Texas.

The Bureau of Land Management is currently reviewing the information submitted in your letter and will advise you of the results of its review as soon as possible.

Very truly yours,
Director

Enclosed for you are two copies of the report of the Bureau of Land Management regarding the proposed acquisition of land in the State of Texas.



EX-100
A. W. H. [Signature]
DIRECTOR

REMARKS:

1. The proposed acquisition of land in the State of Texas is in accordance with the provisions of the Act of October 3, 1917, as amended.

10/15/50

משרד הבינוי והשיכון

שומרון

אילנה

תאריך: 22.6.83

קטיב
קטיב

לכבוד

מר אשר וינר

מנכ"ל משרד הבינוי והשיכון

ירושלים

א.נ.א.

הנדון: ישובים עירוניים בשומרון.

עם החלטת להקים מערכת נפרדה במשרד לטפול בישובים העירוניים הוקמה חשתי אכלוסית, פרוגרמטית וטכנית המטפלת בארבעה הישובים עמנואל, אריאל, קרני שומרון ואלפי מנשה.

המערכת הקיימת מסוגלת לטפל באופן עלויות בהיקפים גדולים בהרבה, מכיון שבשומרון שני ישובים עירוניים נוספים מעלה אפרים ואלקנה אני מבקש להעבירם לתחום ספולה של הבניה העירונית.

אודה לך על התייחסותך לנושא.

בכבוד רב

שמאל שטיינר

[Handwritten signature]

העחק:

מר אלברט בן אבו - לסכה השר.

משרד הבינוי והשיכון
יבנה תשד
תאריך: 22.6.83

CHICAGO, ILL.

Dear Sirs:
Enclosed are
your order for books.

Yours truly,

W.C.C.

WALTER C. CHAMBERLAIN

Director, University of Chicago Press
545 North Dearborn Street, Chicago, Ill.
Enclosed are your order for books.

W.C.C.
Enclosed are your order for books.

Very truly yours,

W.C.C.

W.C.C.

W.C.C.
Enclosed are your order for books.

אשרת רשמי
למטה
ט"ו

מדינת ישראל

משרד ראש הממשלה
ועדת השמות הממשלתית



ירושלים, האריך י' בסיון תשמ"ג
מס' 22.5.83

מז דוד לוי
שר הביטחון והשיכון
רח' הלל 23
ירושלים 94581

שלום וברכה,

הנידון: שמות חדשים

ועדת השמות הממשלתית, שלייד משרד ראש הממשלה,

החליטה בישיבתה מיום ו', א' בסיון תשמ"ג (13.5.83) על השמות
הבאים:

- א) שמות ליישובים.
- ב) שמות למאחזים.
- ג) שם לקו דואר נע.

רשימת השמות רצ"ב

אודה לך, באם תדאג לכך שכל הגורמים ישתמשו

בשמות הרשמיים שנקבעו.

ב ב ר כ ה

חנה ביתן

מרכזת הוועדה

מדינת ישראל

משרד ראש הממשלה
ועדת השמות הממשלתית

ירושלים, תאריך (2)

מס'.....

(א) שמות ליישובים

בגליל התחתון

אֲבִינָעִים

נ"צ 184.235

השם הזמני - ביה קשת ב'

יישוב קהילתי.

ע"ש כרם בן אבינעם, שופטים ה', א.

ביהודה

נוֹקְדִים

נ"צ 172.115

השם הזמני - אל דוד

יישוב קהילתי - אמנה.

זכר לנוקדים אשר בתקוע עפ"י עמוס א', א.

"דברי עמוס אשר היה בנקדים מתקוע".

במורדות הר חברון

מִצְדוֹת יְהוּדָה

נ"צ 160.086

השמות הזמניים - ביה יהיר, לוציפר.

מושב שיחופי הקלאי של תנועת אמנה.

שם סמלי.

בזאת בטלה החלטת הוועדה בדבר השם

"יתרון" ליישוב האמור מיום כ"ב באלול

תשפ"ב (10.9.82).

נ"צ 1405.0955

השם הזמני - ח' דגש, להב ג'.

יישוב של הקיבוץ הארצי.

במלאת שבעים שנה לקיום התנועה.

טוֹמְרֵיהַ

נודנית ישראל

משרד ראש הממשלה
ועדת השמות הממשלתית

שמות למאחזים ביהודה ושומרון

- | | | |
|----------------------------------|--|-------------------------|
| <p>(3) ירושלים, האריך
סט</p> | <p>נ"צ 159,193
השם הזמני - נרקיס
מאחז נח"ל.
ע"ש פרח הנרקיס הגדל בר בקרקעות העמקים ובסדקי
הסלעים, בארץ.</p> | <p>נִרְקִיס</p> |
| <p>1730.1625</p> | <p>נ"צ
השם הזמני - מעלה לבונה.
מאחז נח"ל.
שם מקראי - שופטים כ"א, יט.</p> | <p>מַעְלָה לְבוֹנָה</p> |
| <p>167,110</p> | <p>נ"צ
השם הזמני - מיצד.
מאחז נח"ל.
שם היסטורי - על יסוד ה' זפרן הסמוכה המזוהה עם
אספר המוזכרת אצל יוסף בן מתתיהו "קדמוניות
היהודים" י"ג, א', ב.</p> | <p>אֶסְפֵר</p> |
| <p>164,148</p> | <p>נ"צ
השם הזמני - דולב.
מאחז נח"ל.
סמוך לשמורת דלבים, ע"ש עץ הדולב הגבוה והחסון,
הגדל בגדות הנחלים ובפלגים שבהרים.</p> | <p>דֹלֵב (דולב)</p> |
| <p>2015.1915</p> | <p>נ"צ
השם הזמני - ברוש.
מאחז נח"ל.
מונח גיאוגרפי החואם למכנה המורפולוגי של האזור</p> | <p>בֵּת רֹשׁוֹת</p> |
| <p>1725.1758</p> | <p>נ"צ
השם הזמני - רוגן
מאחז נח"ל.
מיקום המאחז סמוך לכפר הערבי עצירה, שמשמעותו
"עצירת שמן", ומכאן השם.</p> | <p>יֵצְהָר</p> |
| <p>קו דואר נע</p> | <p>קו דואר נע</p> | <p>קו דואר נע</p> |
| <p>קו דואר נע</p> | <p>קו דואר נע</p> | <p>קו דואר נע</p> |



לשכת סגן ראש הממשלה
ושר הבינוי והשיכון

טקס 5 שנים עלייה לקרקע

בקרני שומרון - 22/6/83

18:00 - קבלת פנים

ה ט ק ס : משהלח ילדים

הרב דדוקמן - דברי תורה

השר

הופעת התעמלות

חייכ חנן פורת

בני קצובר

נציג הישוב

חזיון אור - קולי "100 שנות התיישבות"



DEPARTMENT OF THE INTERIOR
BUREAU OF LAND MANAGEMENT

WARRANT FOR THE SEIZURE OF LAND

1910 - 1911

TO ALL WHOM THESE PRESENTS SHALL COME

LET IT BE KNOWN THAT

WHEREAS

THE LANDS

HEREIN DESCRIBED

ARE

THE PROPERTY

OF THE UNITED STATES OF AMERICA



לשכת סגן ראש הממשלה
ושר הבינוי והשיכון

טקס 5 שנים עלייה לקרקע

בקרני שוחרון - 22/6/83

18:00 - קבלת פנים

ה ט ק ס: מקהלת ילדים

הרב דרוקמן - דברי תורה

השר

הופעת התעמלות

חייכ חנן פורת

בני קצובר

נציג הישוב

חדיון אור - קולי "100 שנות התיישבות"



U.S. NATIONAL ARCHIVES
COLLECTIONS DIVISION

RECORDS OF THE
UNITED STATES DEPARTMENT OF THE INTERIOR

1910 - 1911

INDEX

ALPHABETICALLY

BY

NAME

OF

PLACES

AND

LANDS



לשכת סגן ראש הממשלה
ושר הבינוי והשיכון

ס ק ס 5 ט נ י ס ע ל י י ה ל ק ר ק ע

ב ק ר נ י ס ו מ ר ו ן - 22/6/83

18:00 - קבלת פנים

ה ט ק ס ו מקהלת ילדים

הרב דרוקמן - דברי תורה

השר

הופעת התעמלות

ח"כ חנן פורת

בני קצובר

נציג היסוב

חזיון אור - קולי "100 שנות תתיישובות"



भारत सरकार
राज्य सरकार

राज्य सरकार - राजपत्र

1956 - 1957

राजपत्र

राज्य सरकार - राजपत्र

राज

राज्य सरकार

राज्य सरकार

राज्य सरकार

राज्य सरकार

राज्य सरकार - राजपत्र



לשכת סגן ראש הממשלה
ושר הבינוי והשיכון

טקס 5 שנים עלייה לקרקע

בקרני סותרון - 22/6/83

18:00 - קבלת פנים

ת ס ק ט: מקהלת ילדים

הרב דרוקמן - דברי תורה

השר

הופעת התעמלות

חייכ חנן פורת

בני קצובר

נציג הישוב

חזיון אור - קולי "100 שנות חתישבות"



U.S. NATIONAL ARCHIVES
COLLECTION DEVELOPMENT

RECORDS OF THE
UNITED STATES DEPARTMENT OF THE INTERIOR

1900-1909 - 1910-1919

- 1900-1909: 1900-1909
- 1910-1919: 1910-1919
- 1920-1929
- 1930-1939
- 1940-1949
- 1950-1959
- 1960-1969: 1960-1969



לשכת סגן ראש הממשלה
ושר הבינוי והשיכון

ס ק ט 5 ש נ י מ ע ל י י ה ל ק ר ק ע

ב ק ר נ י ש ו מ ר ו ן - 22/6/63

18:00 - קבלת פנים

ה ס ק ט 1 מקהלת ילדים

הרב דרוקמן - דברי תורה

השר

הופעת התעמלות

חייכ חנן טורת

בני קצובר

נציג הישוב

חזיון אור - קולי "100 שנות התיישבות"



RECORDS MANAGEMENT
DIVISION

RECORDS MANAGEMENT
SECTION

DATE - 1968

RECORDS

RECORDS - 1968

RECORDS

RECORDS

RECORDS

RECORDS

RECORDS

RECORDS - 1968

22/6/83

2000/-
500/-
1500/-
22/6/83

18.00

18.00

18.00

18.00

18.00

18.00

18.00

18.00

ירושלים _____

לכבוד

א.נ.י.

הנדון: _____

הנני לאשר קבלת מכתבך מיום _____ אל סגן ראש הממשלה רשר הבינוני
והשיכון.

נחקשתי ע"י השר להעביר מכתבך אל _____

במשרדנו, אשר יבדוק הפנייה וישיבך בהקדם.

בכבוד רב

התאחדות
המורים
במחנה



לשכת סגן ראש הממשלה
ושר הבינוי והשיכון

לוי"ז ומסלול סיור ועדת הכלכלה ביהודה ושומרון

14 יוני 83

יציאה מהכנסת	08.00
סיור במעלה אדומים	09.15-08.30
נסיעה לאורך הציר המוביל לצפון ירושלים, נוה יעקב, בית - אל, שלה, צומח כפר תפוח, אריאל.	
סיור באריאל	10.00-10.15
סיור ביקיר	11.45 - 11.15
סיור בעמנואל	13.45- 12.00
ארוחת צהרים וסיכום בקדומים	14.00 13.00
חזרה דרך אלקנה, בית אריה, בית חורון, גבעת זאב, רמות, הכנסת.	

THE EAST AND THE SOUTH OF THE UNITED STATES

A. T. S.

1. 1860	1860-1870
2. 1870	1870-1880
	1880-1890
3. 1890	1890-1900
4. 1900	1900-1910
5. 1910	1910-1920
6. 1920	1920-1930
7. 1930	1930-1940
8. 1940	1940-1950
9. 1950	1950-1960
10. 1960	1960-1970
11. 1970	1970-1980
12. 1980	1980-1990
13. 1990	1990-2000
14. 2000	2000-2010
15. 2010	2010-2020
16. 2020	2020-2030
17. 2030	2030-2040
18. 2040	2040-2050
19. 2050	2050-2060
20. 2060	2060-2070
21. 2070	2070-2080
22. 2080	2080-2090
23. 2090	2090-2100

ת"ת
116

כ"ו בסיון תשמ"ג
7 ביוני 1983

אלברט וענונו
רחוב אניבית 11
עיר-בנים
ירושלים



לכבוד
מ"ר מתיחזו דרובלוס
מחלקת התמיכות
הסוכנות היהודית
ירושלים

א.ג.א.

הנדון: הקמת גרעין מחזורי מדבר-יהודה

אנו כעמיתים משמחת הסוכנות בירושלים בעלי מקצועות שונים בעיר, המבקשים להתייטב באיזורי מדבר יהודה, בעלי משמחות עם יילודים עד גילאי 12 מ-40 ילדים.

והרי מי כמורך פכיר את הנאי הסוכנות במזוקה, מאז שקם היטוב "ארול" כל המשמחות מבובטות ומדברות על הרעיון שאולי יספר את הנאי החיים במשמחות על הקמת הגרעין, ואפשרות בניה חיים בצורת התנהלות.

כסלוחה חודשים אנו מתרמים מביקורים בישובים שוקמו, ולומדים לדעת את הנאי החיים בישובים, החלמנו שאנו מבובטים ומוכנים נמסיה וטיזיה להקמת משמחות מאלנו, שמתרחב במשך הזמן, וזאת לטי התענינות של משמחות נוספות ברעיון אאלנו.

היוה וכל המשמחות עובדות בירושלים היינו רוצים אח עזרתך בהחטב בכך שאנו, צריכים להגיע למקום עבודתינו בעיר, שימצא מקום מחיים במדבר-יהודה. נמגשנו עם אנשים שונים המשמלים בהקמת גרעין ודיברנו על אפשרות כזאת ונודע לנו שחבר אמטרי.

אנא, הודיענו מה עמדתך בנושא, וכן מה אנו יכולים לעזור ולהיעזר במחלקתך - מחלקת התמיכות.

מכבוד רב,
ובתודה

וענונו אלברט
מאיר פירן
טעון מזרחי
וכן המשמחות ההתוכות אאלנו.

התמיכה מ"ר דוד לוי - סגן ראש המשמלה, מ"ר הבינוני והתיכון
מ"כ הנן א-סורה
גברת חונה - רכזה גרעינים

1947
1948

1949
1950
1951
1952

1953
1954
1955
1956

1957

1957
1958

1959
1960

1961
1962

1963
1964

1965
1966

1967
1968

1969
1970
1971
1972

1973
1974
1975
1976

Handwritten notes and signatures in the top left corner.

מסכת הסיכום
17.5.1983

ועד הקובלים
המינהל לבנייה כפרית
ויישובים חדשים

תאריך: 17.5.1983

א. לנ. סר. י. מרגלית, ראש המינהל לבנייה כפרית

א. ג. ב.

הנדון: העברת משרדי המינהל לבנייה כפרית לשיך-ג'רח

1. כמי שנודע לנו היום 17.5.83 עובדים בימים הקרובים משרדי המינהל לבנייה כפרית לשיך-ג'רח ובמסגרת זו תופרז הגזברות מיהידת המינהל.
2. הננו להאנוה חשובה לכך להחלטת אסיפת הקובלים (המ"ב), שהחיימה ביום 17.10.82:

"עובדי המינהל לבנייה כפרית לא יעברו מיסיה למשכנם החדש בשיך-ג'רח עד שלא יובטח כי לא תהיה הפרדה וניהוק של יחידת הגזברות מהמינהל לבנייה כפרית".

3. בסיכום מיום 29.12.82 עם ס/ראש הממשלה ושר הבינוי והשיכון נקבע כי "כל שינוי במבנה האירגוני של המשרד אם יעשה יעשה בדיון מוקדם עם ועדי הקובלים בלבד". (מ"ב סיכום הישיבה).
4. בסיכום ישיבה עם המנהל הכללי בעקבות העברת 4 ישובים שהטיפול שלנו לטיפול הבניה העירונית: כי בעתיד לא ינקטו צעדים אירגוניים או העברת מכלול מהיחידה הנ"ל לגורמים אחרים ללא היאום מוקדם עם נציבות הקובלים. (מ"ב סיכום המגישה).
5. למרות כל ההבטחות בנדון לא שוחף ועד הקובלים להחלטה זו וגם לא הובא לידעתו.
הננו רואים בהחלטה שרירותית זו של ניהוק הגזברות שהינה חלק אורגני והיסקודי מהמינהל לבניה כפרית שינוי מטוטט ושינוי אירגוני. החלטה זו נוגדת גם כל הגיון מינהלי, כיוון שיחסי הגומלין בין גזברות המינהל לבניה כפרית לבין שאר היחידות שלנו עולה לאין שיעור על יחסי הגומלין בין גזברות המינהל לבניה כפרית לגזברות הבניה העירונית ועקב שינוי המצב תקיים הימקוד כל המינהל לבניה כפרית עלול להימגע.
6. בהתאם לאמור לעיל הננו להודיעך שועד הקובלים לא יאסר העברה מיזית של כל המינהל לבנייה כפרית לשיך-ג'רח עד שיובטח כי לא תהיה הפרדה וניהוק של הגזברות מהמינהל לבניה כפרית.

ב כ ר ס ת,

ועד הקובלים

Handwritten signatures and stamps at the bottom left.

העמקים

- סר ד. לוי, ס/ראש הממשלה ושר-הבינוי והשיכון ✓
- סר א. וינר, המנהל הכללי
- סר ג. זאב, הסמדרות עובדי המדינה ירושלים
- סר . יודלביץ, ס/המנהל הכללי לאמרכלוח

10/10/10

Dear Sir,

Reference is made to your letter of 10/10/10.

In reply to your letter of 10/10/10, I am sorry to hear that you are having difficulties with the project.

I have discussed this matter with the relevant departments and we are working to resolve the issues as quickly as possible.

We will contact you again once a final decision has been reached. Your patience is appreciated.

I am sure that you will understand the need for thoroughness in this process. We will do our utmost to get this resolved for you.

Thank you for your understanding and cooperation. We will be in touch again soon.

Yours faithfully,

[Signature]

[Name]

Enclosed for you are the documents mentioned in my letter of 10/10/10.

[Signature]



15 במאי 1983

חברים יקרים!

אנו שולחים לכם, בשעה טובה, את חוברת "עופרים" המדברת בעד עצמה.

תכנית המיתאר שלנו אושרה בוועדה המקומית לתכנון ובניה של המועצת האזורית מטה בנימין, והועברה עם המלצה לאישור למועצת תכנון העליונה לאיזור יהודה ושומרון. רק כאשר תאושר תכנית המיתאר במועצת התכנון העליונה ותתכנית תהיה בהפקדה נתחיל במבצע ההתקשרות ובחתימה על ההסכמים.

הערכתנו כי תכנית המיתאר תאושר בשבועות הקרובים ואז תוזמנו לפגישה אישית עם נציגי ועד העמותה ונציגי הקבלנים כדלהלן:

- א. נציג העמותה יחתים אתכם על "כתב התחייבות מועמר" (החתימה) לפני שתופנה לקבלן. לקראת החתימה, אם טרם עשית זאת, אנא קרא בעיון את תקנון העמותה שנשלח אליך בזמנו ביחד עם הקבלה על "דמי הרצינות".
- ב. עם חתימתכם על "כתב התחייבות המועמר" תופנו בכתב לפגישה עם נציגי הקבלן (בחדרים הסמוכים).
- ג. בפגישה עם הקבלן תקבל:
 - 1) העתק "חוזה המסגרת" (בין העמותה לקבלן).
 - 2) דוגמאת "הסכם בניה" (בין המועמר לקבלן).
 - 3) מחירון שינויים.
 - 4) מסלולי תשלומים ופרטים על המשכנתאות.
- ד. הקבלן יחתים אתכם על טופס התקשרות ותשלמו לקבלן סכום השווה ל-\$ 2,000 כרמי הרשמה, ותוזמנו תוך 20 יום לחתום על "הסכם בניה" אחרי שנציגי הקבלן ישלימו לכם את האינפורמציה החסרה לכם, הקבלן מתחייב כי דמי הרשמה האלה יוחזרו לכם במלואם לא צמוד במידה ותחליטו לוותר על זכותכם לחתום על "הסכם בניה" לבנות את ביתכם ב"עופרים".
- ה. מבצע ההתקשרות יהיה פתוח למשך 20 יום ל- 500 הנרשמים הראשונים כלכד. אחרי 20 יום נפנה ליחידת הרשימה.
- ו. הגרלה המגרשים תיערך בקבוצות בהתאם למועד החתימה על "הסכם הכניה". גודל קבוצות הגרלה וגבולות האיזורים יקבעו ע"י ועד העמותה.

בברכה,
אריה אכון, מרכז
הועדה הינזמת.

ראה בצד השני את אגרת לחבר מס' 3.

אין לראות בזכרים המתפרסמים
באגרת לחבר הצעה מצד העמותה
או מצד כלשהו והסכומים
שנזכרו יכולים להשתנות.

אגרת לחבר מס' 3

1. מחירי הבתים:

הערכתנו שהבתים הדו-משפחתיים באיזור בניה מס' 1 מחירים יהיה כולקמן: 75 מ"ר -חדר שינה אחר - \$ 55,000; 110 מ"ר כ- \$ 70,000; 145 מ"ר (דו-קומתי) כ- \$ 83,000.
אחת הבתים בצורתם החד-משפחתיים יהיו יקרים יותר. מחירי הבתים באיזור בניה 2 בבניה המדורגת ימסרו לקראת מבצע ההתקשרות, כולל מע"מ, פיתוח כללי, וצמוד.

2. איזור זכאות:

לדאכוננו שובצה "עופרים" לאיזור זכאות ג' (ולא לאיזור ב' כבקשתנו). פרטים על לוח תשלומים ומשכנתאות ימסרו לחברים עם תחילת מבצע ההתקשרות.

3. פריצת הדרך ל"עופרים":

התשתית לראש השטח (כלומר: כביש, חשמל, מים, ביוב עד הכנסה לישוב) תמומן ותבוצע ע"י המדינה באמצעות משרד הבנוי והשכון, האגף לבניה כפרית. התקיים מכרז לפריצת הדרך ל"עופרים" אשר הסתיים ב- 24.4.83, ב- 8.5.83. מתכנסת ועדת המכרזים של משרד הבנוי והשכון וזו תחליט על מסירת העבודה לקבלן. אנו מקווים כי עד סוף מאי תתחיל פריצת הדרך לישובנו.

4. הגרלת המגרשים:

ההגרלה תהיה הגרלת תור לבחירת המגרש שלכם. ההגרלה תיערך בין אלה שחתמו על "הסכם בניה" לבניית ביתם ב"עופרים" בגודל כלשהו. תהיה אפשרות להכנס להגרלה כקבוצה של 10 וגם של שתי משפחות. התקנון המפורס ימסר לכם עם התחלת מבצע ההתקשרות.

5. מערכת החינוך:

מהמועצה האיזורית בנימין נמסר לנו כי משרד החינוך החליט שבנוסף לגני הילדים, ב"ס יסודי וחטיבת הביניים יוקם ב"עופרים" גם ביה"ס התיכון האיזורי. אנו מתחילים במגעים עם משרד החינוך ומקווים כי נסכם את השלבים השונים בהקמת מערכת החינוך בישובנו.

6. המרכז האזורי - מסחרי - מחקר ופיתוח - פארק התעשייה - מרכז הספורט (קאנטרי-קלאב):

אם יש לך הצעות ויוזמות לגבי השטחים הצבורים של הישוב הנך מתבקש לפנות בכחב לפי ת.ד. 11265, תל-אביב 61112 עד ה- 30.5.83.
במרכז האזורי - מסחרי יהיו סופרמרקט וחנויות והשרותים השונים של הישוב כולל מזכירות הישוב, דואר ומרכזיות טלפונים. כוונתנו לפתח את המרכז למחקר, פיתוח, ותעשייה נקיה. תעשייה כבודה יותר מיועדת לאיזור מרוחק יותר. בקרוב נתחיל בדיונים בנדון והצעותיכם בהחלט תעזרנה לנו בהחלטות.

7. הקבלנים שלנו:

הועדה היוזמת החליטה על התקשרות עם תאגיד קבלנים המורכב משלוש חברות קבלניות ידועות: האחים גולדשטיין.
התאגיד ייקרא כנראה דביר בע"מ, על הקבלנים האלה יוטל בנית הבתים שלנו ב"עופרים" והם גם ישמשו כחברה משכנת. הועדה היוזמת נמצאה בשלבי סיכום על חוזה מסגרת בין העמותה שלנו לבין הקבלנים המסויד, ביחד עם נספחים שונים, את התנאים והיחסים שבין המתיישבים לבין הקבלנים כולל מחירים, תשלומים. יסוכם גם "הסכם בניה" בחוזה שבין המתיישב לבין הקבלנים.



דגם 6-05
 לשבת הש
 רד הבנות וה

חברה לבנין ופתוח בע"מ

- תאריך מנכ"ל חסות הבניה הפרטיות: רח' הרצל 55 רמת גן
- י. פריצקר ושות' חברה לבנין, חיפה בע"מ.
- אחים גולדשטיין, חברה לשכון ופתוח בע"מ.
- ד. שטרן, הנדסה ובנוי בע"מ.
- תכנון: אדריכל ישראל גודוביץ
- גרפיקה ועיצוב: שמעון מלכין

כפר הבזק עופרים



שר התקשורת

למחוזי שבז "עופרים"

ברכתי נתונה לאלה אשר החליטו להתישב בשטח דלסלא
את מצודת יישוב ארץ ישראל.

אין לי ספק כי בהתיישבות זו ישיגו המחוזיים ב"עופרים"
איכות היום טובה יותר בסביבה יפהפיה בשטח דלסלא.

בתגובה זו, אתם מקבלים נתונים נוספים על אופי היישוב
אשר יבנה ב"עופרים", ואני מקווה כי תוספת מידע זו
תסביר ביאור מדויק מה רבים התרונות של המקום, ותחזק
את החלטתכם להתישב כאן.

הפרוייקט הזה מחייב השקעות רבות והשרים הנוגעים בדבר
נודד לנו ושטחה ארליך מסייעים לנו למטש פרויקט זה.

ושל כך תודתי נתונה להם.

ב ב ר כ ה

מרכזי עפרי
שר התקשורת

הועדה היוזמת: אריה אבן, מרכז,
ארנון איתן,
רפאל הצבי,
גדעון לז,
עויד חייט קידר.



מסמך מס' 1-201-000-58

מ"ד 11205 תל-אביב 01112 טל' 335716 01

חברות וחברים יקרים

מוגשת לכם בזאת חוברת הכוללת בתוכה תוכניות הבתים הבסיסיים
שליבנו באיזורי הבניה השונים של הישוב. מירוט נוסף של תוכניות
בתים, הסכם הבניה, מסלולי השלומים, מפרטים טכניים, מחירים ומידע
הכחוז להתישבים כדי להגיע להחלטה נכונה, ימסר לחברים במשרדי
החברות הקבלניות או במשרדי הועדה היוזמת.

עשירו, ואנו ממשיכים לעשות כמיטב יכולתנו, להקים ישוב בעל איכות
חיים גבוהה עם שרותים קהילתיים ואישיים מירכיים.

הודתינו שלוחה לשרים על עזרתם.

לסגן ראש הממשלה שטחה ארליך, יו"ר ועדת השרים לענייני החישובות.
לסגן ראש הממשלה דוד לוי, שר הבנוי והשיכון ולאגף לבניה כפרית,
לשר האנרגיה והתשתיות יצחק מודעי. לסגן שר החקלאות מיכאל דקל.

תודה מיוחדת למרכזי ציפורי שר התקשורת על עזרתו הרבה.

להתראות בכפר הבזק "עופרים"

אריה אבן, מרכז
הועדה היוזמת.



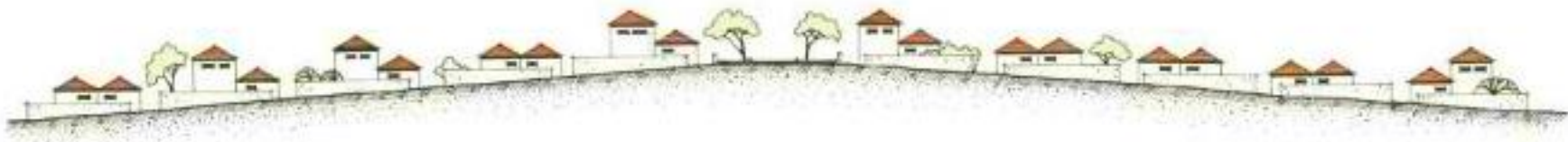

חתך רחוב טיפוסי אזור מנורים 1

חלופה א' - בתים דו-קומפוזיים

חלופה ב' - בתים דו-קומפוזיים



רחוב טיפוסי

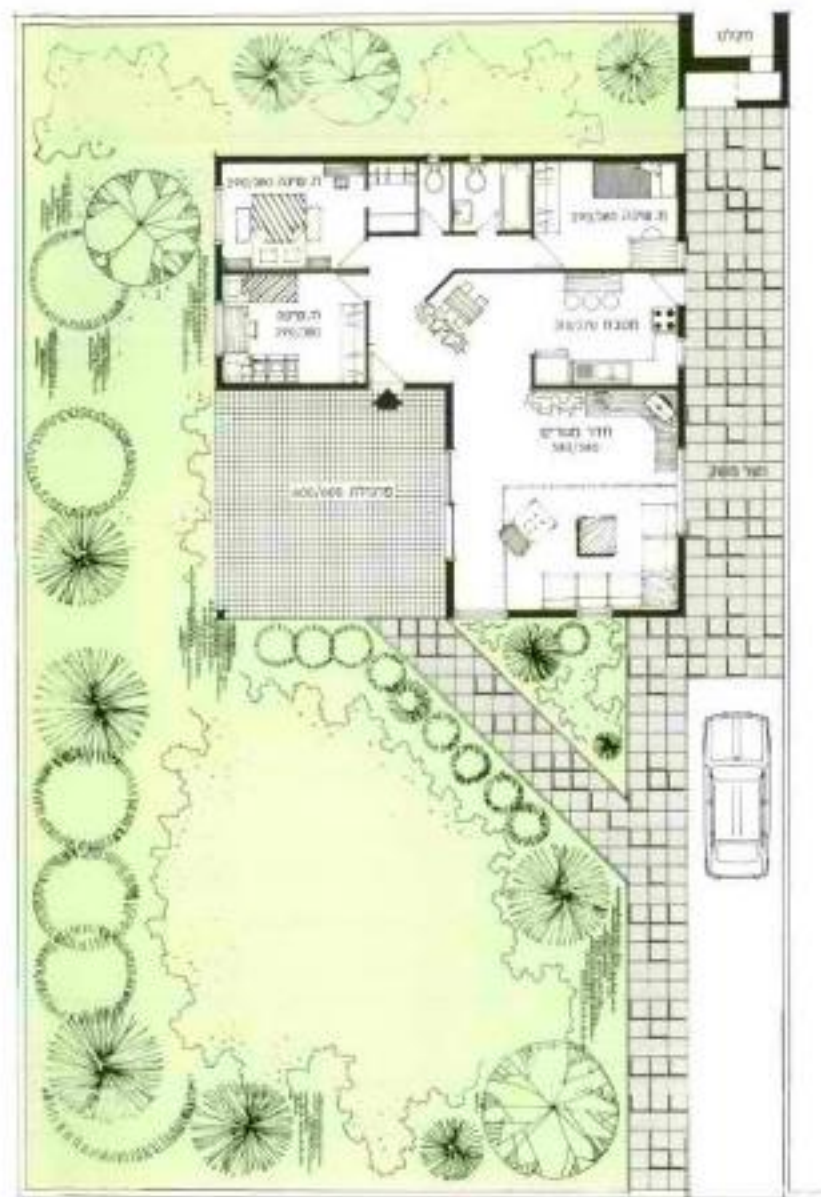

בית 110 מ"ר

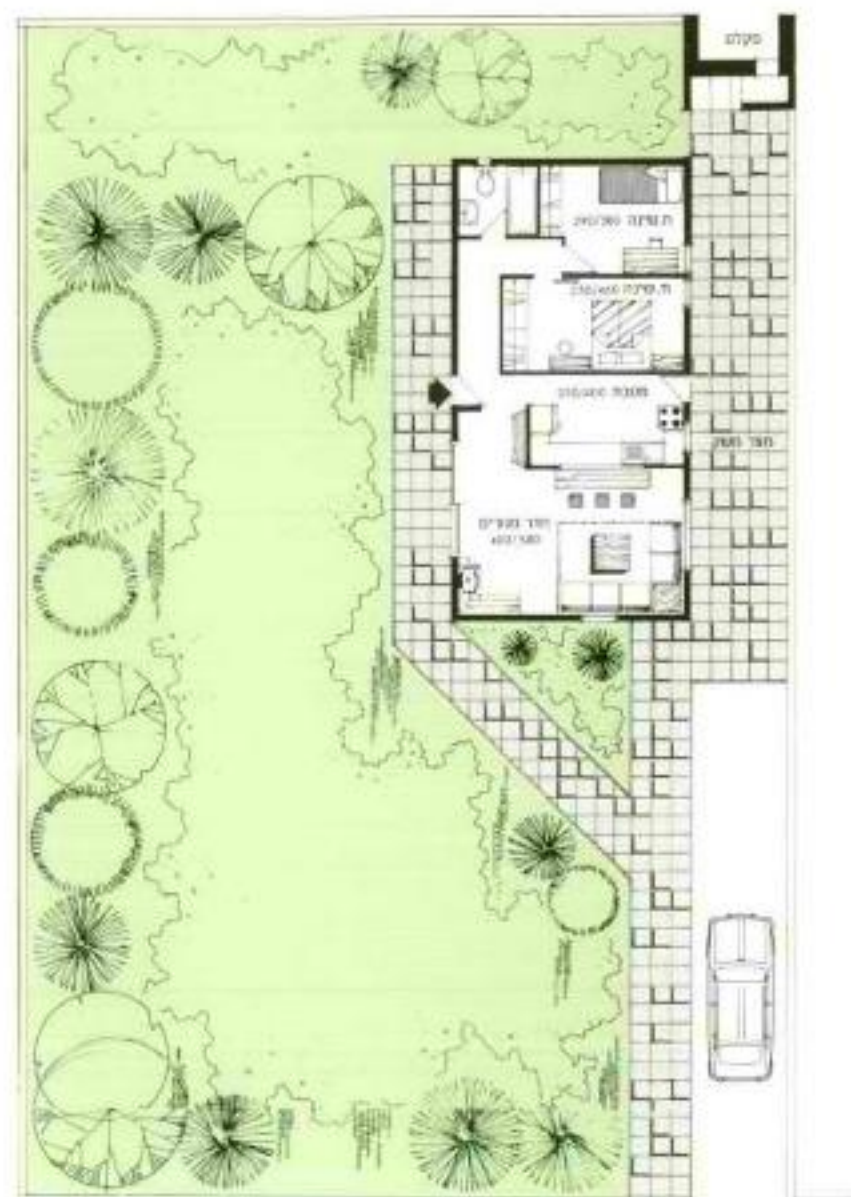

בית 75 מ"ר



בית 145 מ"ר - קומת קרקע

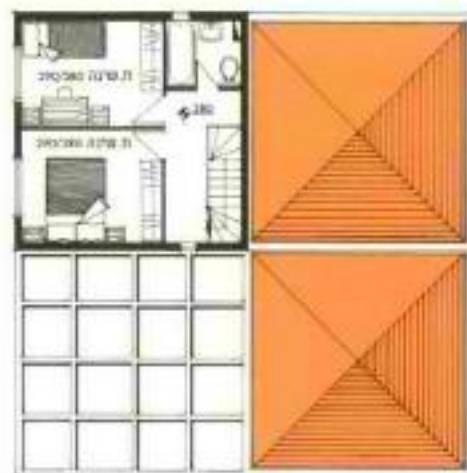

בית 145 מ"ר - מפלס עליון



חזית

תמצית התאור הטכני

- יטודות _____ כלונסאות או פלטות.
 קירות ומחיצות _____ קירות חוץ - מבטון מזוין במקלט, ובלוקים מבטון בבנין.
 מחיצות פנים - מבלוקים חלולים בעובי 7 ס"מ.
 גובה הקומה _____ כ- 2.60 מ.
 תקרות _____ במקלט - מבטון מזוין, בבנין - תקרת רביץ.
 גג _____ רעפים.
 טיח _____ פנים - 2 שכבות טיח חלק, חוץ - התזה תחתונה, 2 שכבות, ושפריץ עליון.
 ריצוף _____ בחדר מגורים - מרצפות 30x30 ס"מ ושיפולים בהתאם.
 ביתר החורים - מרצפות 20x20 ס"מ ושיפולים בהתאם.
 המרצפות על בסיס מלט לבן.
 צפוי קירות _____ בשוחים וכמטבח תריסיה לבנה או צבעונית 15x15 חלקה
 תוצרת הארץ גוון אחיד, כ- 25 מ"ר.
 דלתות _____ בחדר מגורים דלת אלומיניום מזוגנת רחבה,
 תריס מאלומיניום ושלבי פ.ו.י. סי. דלתות פנים מעץ
 עם צפוי דיקט.
 חלונות _____ חלונות ותריסי אלומיניום נגררים, כולל סורגי ברזל.
 ארונות מטבח _____ משטח עבודה משיש ומתחתיו ארונות מטבח בעומק של
 55 ס"מ ובאורך של 4.60 מ' צפוי פורמאיקה.
 צבע _____ על הגנרות וחלקי המתכת צבע שמן. סיד בגוון בהיר אחיד,
 על טיח הפנים.

- הזקנים סניטריים _____ כלים סניטריים מחרס לבן סוג א, אמבטיה, דוד חשמלי וסולרי
 120 ליטר, הכנה למכונת כביסה ולגז.
 מתקני חשמל _____ נקודות מאור וחבורי קיר רגילים: 25 יח'
 שקע כח על מעגל נפרד 3 יח'
 כתי מטרה מוגני חיים 4 יח'
 הכנה לטלפון ולאנטנה 2 יח'

לתשומת לב

תמצית זו אינה מהווה מפרט טכני, היא ניתנת לצורך מידע כללי לפני ההרשמה, לחודים שייחתמו יצורף מפרט טכני מפורט, והוא בלבד יחייב את החברה, עשוי לחול שינוי בצורת הנגות, בנושאים של ציפי הקירות, ארונות מטבח, ריצוף, ונקודות החשמל תינתנה אפשרויות לשנויים מוגבלים תמורת תעריף שייקבע לכך.

הפרטים בפרוספקט זה הם לצרכי המחשה בלבד ואינם מחייבים את החברה.



בתים מדורגים (אזור מגורים 2)

(שני חדרי שינה, שרותים נפרדים
חדר דיור, מטבח, חצר משק
פרגולה וקומת עמודים.)

בית 70 מ"ר

(שני חדרי שינה, שרותים נפרדים
חדר דיור מוגדל, פינת אוכל, מטבח
וחצר משק, קומת עמודים.)

בית 95 מ"ר

(ארבעה חדרי שינה, שרותים כפולים
ונפרדים, חדר דיור, מטבח
וחצר משק.)

בית 110 מ"ר

(ארבעה חדרי שינה, שרותים כפולים
ונפרדים, חדר דיור מורחב, פינת
אוכל, מטבח וחצר משק.)

בית 135 מ"ר

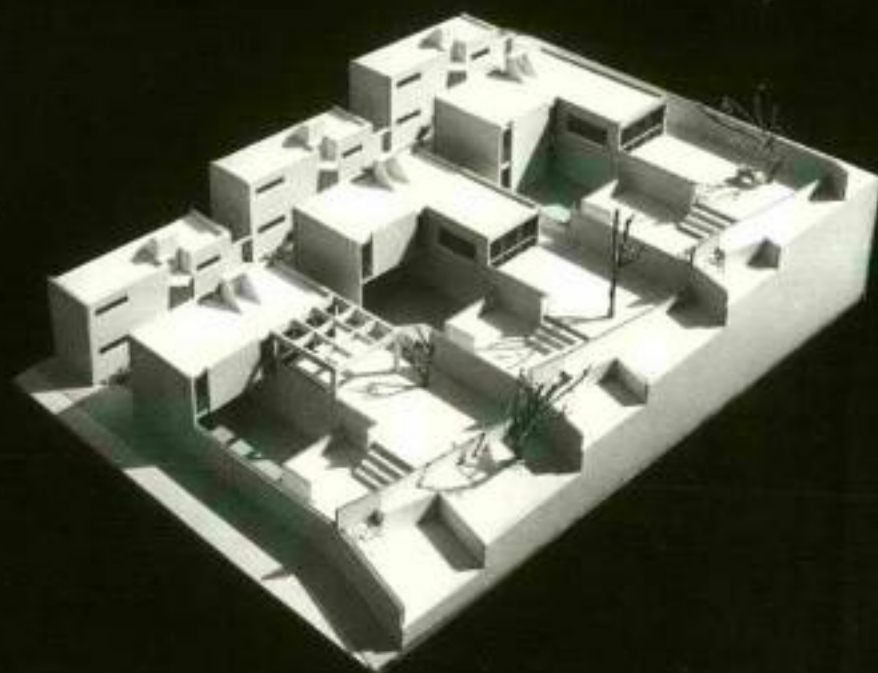



- 1 אזור מגורים 1
- 2 אזור מגורים 2
- 3 אזור מגורים 3
- 4 אזור מגורים 4
- 5 אזור מגורים 5
- 6 אזור מגורים 6
- 7 אזור מגורים 7
- 8 אזור מגורים 8
- 9 אזור מגורים 9
- 10 אזור מגורים 10
- 11 אזור מגורים 11
- 12 אזור מגורים 12
- 13 אזור מגורים 13
- 14 אזור מגורים 14
- 15 אזור מגורים 15
- 16 אזור מגורים 16
- 17 אזור מגורים 17
- 18 אזור מגורים 18
- 19 אזור מגורים 19
- 20 אזור מגורים 20
- 21 אזור מגורים 21
- 22 אזור מגורים 22
- 23 אזור מגורים 23
- 24 אזור מגורים 24
- 25 אזור מגורים 25
- 26 אזור מגורים 26
- 27 אזור מגורים 27
- 28 אזור מגורים 28
- 29 אזור מגורים 29
- 30 אזור מגורים 30
- 31 אזור מגורים 31
- 32 אזור מגורים 32
- 33 אזור מגורים 33
- 34 אזור מגורים 34
- 35 אזור מגורים 35
- 36 אזור מגורים 36
- 37 אזור מגורים 37
- 38 אזור מגורים 38
- 39 אזור מגורים 39
- 40 אזור מגורים 40
- 41 אזור מגורים 41
- 42 אזור מגורים 42
- 43 אזור מגורים 43
- 44 אזור מגורים 44
- 45 אזור מגורים 45
- 46 אזור מגורים 46
- 47 אזור מגורים 47
- 48 אזור מגורים 48
- 49 אזור מגורים 49
- 50 אזור מגורים 50
- 51 אזור מגורים 51
- 52 אזור מגורים 52
- 53 אזור מגורים 53
- 54 אזור מגורים 54
- 55 אזור מגורים 55
- 56 אזור מגורים 56
- 57 אזור מגורים 57
- 58 אזור מגורים 58
- 59 אזור מגורים 59
- 60 אזור מגורים 60
- 61 אזור מגורים 61
- 62 אזור מגורים 62
- 63 אזור מגורים 63
- 64 אזור מגורים 64
- 65 אזור מגורים 65
- 66 אזור מגורים 66
- 67 אזור מגורים 67
- 68 אזור מגורים 68
- 69 אזור מגורים 69
- 70 אזור מגורים 70
- 71 אזור מגורים 71
- 72 אזור מגורים 72
- 73 אזור מגורים 73
- 74 אזור מגורים 74
- 75 אזור מגורים 75
- 76 אזור מגורים 76
- 77 אזור מגורים 77
- 78 אזור מגורים 78
- 79 אזור מגורים 79
- 80 אזור מגורים 80
- 81 אזור מגורים 81
- 82 אזור מגורים 82
- 83 אזור מגורים 83
- 84 אזור מגורים 84
- 85 אזור מגורים 85
- 86 אזור מגורים 86
- 87 אזור מגורים 87
- 88 אזור מגורים 88
- 89 אזור מגורים 89
- 90 אזור מגורים 90
- 91 אזור מגורים 91
- 92 אזור מגורים 92
- 93 אזור מגורים 93
- 94 אזור מגורים 94
- 95 אזור מגורים 95
- 96 אזור מגורים 96
- 97 אזור מגורים 97
- 98 אזור מגורים 98
- 99 אזור מגורים 99
- 100 אזור מגורים 100

תכנית הישוב

מדינת ישראל

משרד הבינוי והשיכון

תאריך:

רשימת אחרים שצולמו לצדכי הסברה

בכנו ליום 13.2.1983

גיתית	.25	אלקנה	.1
פצאל	.26	ברקן	.2
יפית	.27	אריאל	.3
מחולה	.28	יקיר	.4
ארגמן	.29	עמנואל	.5
חומר	.30	קדומים א'	.6
בתיב הגרוד	.31	קדומים ב'	.7
גילגל	.32	קרבי שומרון	.8
בירן	.33	אלפי מנשה	.9
יטב	.34	סלעית	.10
מצפה יריחו	.35	חדשה	.11
כפר אדומים	.36	גבעון	.12
הר גילה	.37	גבעת זאב	.13
דביאל	.38	מעלה אדומים	.14
אלעזר	.39	בית אריה	.15
אלון שבות	.40	בוה צוף	.16
כפר עציון	.41	פסגות	.17
ראש צורים	.42	בית אל א'	.18
אפרת	.43	בית אל ב'	.19
מגדל עוז	.44	עפרה	.20
תקוע	.45	שילה	.21
גבעת החרסינה	.46	אלון מורה	.22
דרך חיים (חוצה שומרון)	.47	שב' שומרון	.23
דרך אלון	.48	מעלה אפרים	.24

ב ב ר כ ה ,

חנן אברמסון

Handwritten notes in the top left corner, including a signature and some illegible scribbles.

המשתתפים בחברות הישגי ההתישבות ביהודה ושומרון

תיקון יעות

בשל סיבות טכניות נפלו מספר טעויות ברשימת

החברות והמוסדות המציגים בחברות

הישגי ההתישבות ביהודה ושומרון

להלן הרשימה המתוקנת:

משרדי ממשלה

1. משרד הבינוי והשיכון
2. חברות בניה

03-941421	טל:	אברהמי ובניו - תחנת דלק עטרות, ראשון לציון.
03-440312	"	אליאב - רח' דיזנגוף 261, תל-אביב
03-762097	"	אמקון - רח' הנדיב 37, רמת-גן
03-265294	"	א.צ. ברנוביץ - חברה קבלנית לבנין - רח' החשמונאים 105, ת"א
03-453188	"	אסדר - חברה לבניה בע"מ - רח' יהודה המכבי 69, ת"א
052- 86703	"	בן-יקר גת בע"מ - רח' שמאי 4, הרצליה
03-244615	"	בתיס, עפר וטלע - רח' כרמיה 12, ת"א
03-219103	"	נופים-מפעלים כלכליים בע"מ, בית אסיה, רח' וייצמן 4, ת"א
051-21646	"	יובל-גת בע"מ - ת.ד. 12, אזור התעשיה, אסקלון
051-97521	"	מבט - ת.ד. 12, שדרות
02-246146	"	מתיהו ליפסיץ בע"מ - רח' המלך ג'ודג'י 42, ירושלים
02-534152	"	ערים - חברה לפיתוח עירוני בע"מ, רח' יפו 169, ירושלים
704449	"	עמנואל - כוכב השומרון - רח' בני עקיבא 106, בני-ברק
03-281105	"	רמט בע"מ - רח' קרליבך 7, ת"א
03-627811	"	רסקו בע"מ - רח' הר-סיני 1, ת"א
03-253141	"	שכון ופיתוח לישראל בע"מ - רח' ארנזיה 32, ת"א
03-218838	"	צוותא - חברה לשיכון ובנין בע"מ - רח' גליקסון 10, ת"א

3 בנקים למשכנתאות

02-219111	"	בנק ספחות - רח' הלני המלכה 9, ירושלים
03-258244	"	משכן - בנק הפועלים למשכנתאות - רח' אבן גבירול 2, ת"א

4 מועצות מקומיות

02-909091	"	מועצה מקומית אריאל - בית מיון דואר ירושלים
052- 39320	"	מועצה מקומית שומרון - קדומים, סק נעול ירושלים
02-241488	"	מועצה מקומית מעלה אדומים - ד.נ. בקעת יריחו
02-961505	"	מועצה מקומית קריה ארבע - קריה ארבע

Handwritten text at the bottom of the page: "10. חובת הנהלת החשבון"

תאריך
ה'תשנ"ג

24/4/83

AVI FOGEL

185 FREEMAN ST, APT#834

BROOKLINE, MA 02146

הסוכנות הישראלית

מחלקת הבריאות

יחסיים

משרד
לבריאות
10-05-83

ד.ו.

הנני קונה בית בירושלים ושלחן

1. בקב"ה יהיו מקומים אישיים מיום השנה כן
הפוליסה האחרונה, ששאלה את קטן, כצמח ארזים
מגדלים ונחלה אחת באיכות חיים גדולה
בארץ. השאלה שבהמשך מייצגת את תנאי
היום בארץ הנכסן וזה קב"ה שלחן נאמרת אצלו
למחרת א- הינכם מודים לרבים.

2. מהם פיקוחי ד"ר בקב"ה נעים אן יקרא
ועדי אלוה (או שחזק וילח) דברסס
ימים פשוטים? מהן האגרות האגרות דתיה למכירה
אפשרי?

3. שאלו ישרים נאמרו, שאני כשם כוב דת, פרום
פרישלת על פה האלון יכנותו או את ביתו?
מה אלא אמר הקלמה אסרה וס פנת? אבו
סך דתי שגל (מוצא, אש שיתפיו אבי) ומה במקלות
המוסרת על הפס - אצילת, אגלת, צלית הפניה אצילת חיים?

4. כמה קיימת אפשרות עקרונית של ממשלה מימין
למשל העדף להכניסה ואיך תראה ההסדר?

כיצד ניתן לפרש קריסת המשאלת מבוא?

5. כמה זמן יחכה הממשלה להצטרף לברית
היורו? מתי תתחיל קריסת המשאלת?
מהי יהיו ההשלכות של קריסת המשאלת?

6. מה תהיה תוצאת המשאלת? האם תהיה
הצטרפות?

7. כמה זמן יחכה הממשלה להצטרף לברית
היורו? מתי תתחיל קריסת המשאלת?
מהי יהיו ההשלכות של קריסת המשאלת?

8. מה תהיה תוצאת המשאלת?

~~אם לא~~

מה תהיה תוצאת המשאלת?
מה תהיה תוצאת המשאלת?
מה תהיה תוצאת המשאלת?

אייר תשמ"ג
אפריל 1983

לכבוד

הנדון: חוכנית הסיוע לבנייה במושבים - עדכון הסיוע

כתאריך ה - 1 למאי 1983 יעודכן הסיוע הניתן לבנייה במושבים כהתאם לטבלאות הסיוע המעודכן הרצ"ב.
להלן הוראות מעבר:

- 1 - התאריך הקובע הינו ה - 15 באפריל 1983 ועד בכלל.
- 2 - מתיישב אשר מימש 80% מזכאותו לפני התאריך הקובע לא יהיה זכאי לעדכון הסיוע.
- 3 - מתיישב אשר מימש לא יותר מ - 50% מזכאותו לפני המועד הקובע יהיה זכאי להשלמת מימון בגובה של 30% מיתרת הסיוע שטרם מימש. ההשלמה הנ"ל תהיה כהלואה צמודה ב - 6%.
- 4 - מתיישב אשר חתם בכנק על חוזה הלוואה יוכל לבחור באחת מהאפשרויות כדלקמן:
 - 4-1. ביטול ההתקשרות עם הבנק (הכספים ששולמו לכנק בגין אגרות כיוול פתיחת תיק וכדומה לא יוחזרו למתיישב). המתיישב יחזיר למינהל לבנייה כפרית את תעודת הזכאות ותונפק לו תעודת זכאות חדשה מעודכנת לפי תנאי הסיוע החדשים.
 - 4-2. תוספת של 30% לסכום זכאותו כהלואה נוספת צמודה ב 6%, במקרה כזה יהיו למתיישב שתי תעודות זכאות.
5. מתיישב אשר קיבל תעודת זכאות אך לא התקשר עם הבנק, יוכל להפקידה במינהל לבנייה כפרית ולקבל תעודת זכאות חדשה עם סכומי הסיוע המעודכנים.
6. מודגש בזאת כי גם לווה אשר עברו נשלחה הודעת שחרור כספים לכנק, נחשב כמי שמימש זכאותו.

בכל האמור בנושאי הבנייה הבטחונית, סיוע חלקי, שחרור כספי הסיוע ושאר תנאי ונוהלי הסיוע לא חלו כל שינויים מתדריך ההפעלה מתאריך 12.12.82.

ב ב ר כ ה

ד. יצחקי
מנהל אגף אכז"ס ופרוגרמות

משרד הבינוי והשיכון
לשכת השר
10-05-1983

Handwritten notes at the top of the page, possibly a title or header.

7

Left
Right
Bottom

Handwritten text line, possibly a date or reference.

Handwritten text line.

Handwritten text line.

Handwritten text block, possibly a paragraph or list.

Handwritten text block, possibly a paragraph or list.

Handwritten text line.

Handwritten text block, possibly a paragraph or list.

Handwritten text line.

Handwritten text at the bottom of the page, possibly a signature or footer.

משרד הבינוי והשיכון
המינהל לבנייה-כפרית
וישובים חדשים

אייר התשמ"ג
אפריל 1983

לכבוד

א.נ.

הנדון: חוכניה הסיוע לבנייה עצמית ורכישה דירה בישובים
קהילתיים ועירוניים ביהודה ושומרון - עוכון הסיוע

כהאריך 1 במאי 1983 יכנסו לאוקפס ערכונים בחוכניה הסיוע לבנייה עצמית ורכישה
דירה בישובים קהילתיים ועירוניים ביהודה ושומרון, שבטיפול המינהל לבנייה
כפרית וישובים חדשים.

להלן הראות מעבר:

1. התאריך הקובע הינו 15 אפריל 1983.
2. הסיוע המעודכן והנאי יחולו על משתכנים הבונים בנייה עצמית או רוכשים
דירה, וזכאותם אושרה לאחר 15/4/83 או לפני האועד הנ"ל אך טרם מיטשו
הסיוע כולו או מקצתו.
3. זכאים אשר נקבע זכאותם והופנו לבנק להחיסה על חוזה ההלוואה אך טרם
מיטשו הזכאות, יהיו זכאים להנאי הסיוע המעודכנים.
4. רוכשי דירה מרכוש מינהלי יהיו זכאים לסיוע מעודכן, כאס חתם על חוזה
הרכישה לאחר 1/5/83.
5. רוכשי דירות מרכוש מינהלי אשר חתמו על חוזה הרכישה לפני 1/5/83
יקבלו הסיוע הקודם.
6. מתושבים אשר רכשו דירה או הפעילו בנייה עצמית עד תאריך 15/12/82
ולא הגישו בקשה לקבלת סיוע בדיוור לא יהיו זכאים לסיוע.

בכל האסור לקבוצה הזכאים, קבוצה הישובים, עבודות תשתית ופיחוח,
שחרור כספי הסיוע והנחיות כלליות, לא חלו כל שינויים מתדריך ההפעלה
מתאריך 12/12/82.

בכבוד רב

דני יצחקי

מנהל אגף אכלוס ופרוגרמות

Handwritten notes or signature in the top right corner.

1.1

STATEMENT OF WORK

The purpose of this document is to define the scope, objectives, and deliverables of the project. It serves as a reference point for all project activities and ensures that all stakeholders have a clear understanding of the project's goals and expectations.

1.1.1 Objectives

- 1.1.1.1 To define the project's scope and objectives.
- 1.1.1.2 To identify the project's stakeholders and their roles.
- 1.1.1.3 To establish a clear communication plan.
- 1.1.1.4 To create a project schedule and timeline.
- 1.1.1.5 To identify potential risks and develop mitigation strategies.
- 1.1.1.6 To ensure that the project is completed on time and within budget.

This document is intended to be used as a reference throughout the project. It should be updated as needed to reflect any changes in the project's scope or objectives.

Page 1 of 1

מדינת ישראל
משרד הבינוי והשיכון
המינהל לבנייה כפרית

אייר תשמ"ג
אפריל 1983

לכבוד

א.ג.א.

הנדון: תוכנית סיוע לבנייה עצמית ורכישת דירות ביישובים
קטנים ועירוניים - עדכון הסיוע

החל מתאריך 1 במאי 1983 תעודכן תוכנית הסיוע לבניה עצמית ורכישת דירות
ביישובים קטנים ועירוניים שבטיפול המינהל לבנייה כפרית ויישובים חדשים.

להלן תוראות המעבר:

1. התאריך הקובע הינו 1 באפריל 1983
2. הסיוע המעודכן ותנאיו יחולו לגבי מתיישבים הבונים בנייה עצמית וזכאותם
אושרה לאחר 15.4.83 או אושרה קודם לכן אך טרם מימשו הסיוע כולו או מקצתו.
3. מתיישבים אשר רכשו דירות או הפעילו בנייה עצמית עד 15.12.82 ולא הגישו
בקשה לסיוע לא יהיו זכאים לסיוע.
4. רוכשי דירות אשר חתמו על חוזה רכישה בין המועדים 15.12.82 לבין 15.4.83
יקבלו הסיוע כפי שהיה נהוג באותה עת ובהתאם לכללי ותנאי תוכנית הסיוע
הקודמת (מתאריך 12.12.82 מספר ש. 422).
5. רוכשי דירות מרכוש מינהל יהיו זכאים לסיוע מעודכן באם חתמו על חוזה
רכישה החל מתאריך 1.5.83.

בכל האמור לקבוצות הזכאים, קבוצות היישובים, עבודות תשתית ופיתוח, שחרור
כספי הסיוע, הסיוע להרחבות והנחיות כלליות, לא חלו כל שינויים מתדריך ההפעלה
מתאריך 12.12.82.

בכבוד רב,

ד. יצחקי
מנהל אגף אכלוס / פרוגרמות

רשות לביטוח הבריאות
משרד הבריאות והבריאות
רשות לביטוח הבריאות
ישראל

מס' 1000

תאריך 10.12.83

לכבוד

הודעה על תוכנית הביטוח הבריאות
לשנת 1984 - תוכנית הביטוח

בתאריך 10 בדצמבר 1983, יועצת הביטוח הבריאות, רשות לביטוח הבריאות, הודיעה על תוכנית הביטוח הבריאות לשנת 1984.

להלן תוכנית הביטוח:

1. התאריך הקובע הינו 15 באפריל 1983 ועד בכלל.
 2. תוכנית הביטוח תכתיב על ידי רשות לביטוח הבריאות או הרשות לביטוח הבריאות או שניהם יחדיו. תוכנית הביטוח תכתיב על ידי רשות לביטוח הבריאות או שניהם יחדיו. תוכנית הביטוח תכתיב על ידי רשות לביטוח הבריאות או שניהם יחדיו.
 3. תוכנית הביטוח תכתיב על ידי רשות לביטוח הבריאות או שניהם יחדיו. תוכנית הביטוח תכתיב על ידי רשות לביטוח הבריאות או שניהם יחדיו.
- כל המידע לגבי תוכנית הביטוח, קבוצת היעדים, שערות הביטוח ותוכנית הביטוח תכלול לא
חלו על שנת 1984 מתאריך תחילת השנה, 12.12.83.

ב. כ. ר. 1000

רשות לביטוח הבריאות
משרד הבריאות והבריאות

STATE OF TEXAS
COUNTY OF DALLAS
I, _____
County Clerk

סיוע לבניה ולרכישת דירות לזוגות צעירים במושבים

זכאות	רכב המימון	קבוצה 1				קבוצה 2				קבוצה 3				קבוצה 4			
		סכום	ריבית	שנים	החזר חודשי	סכום	ריבית	שנים	החזר חודשי	סכום	ריבית	שנים	החזר חודשי	סכום	ריבית	שנים	החזר חודשי
	סה"כ	540,000			3744	670,000			4592	1,075,000			4558	1,400,000			4713
0 - 1399	ה. רגילה	30,000			90	50,000			150	265,000			795	150,000			450
ניתוב:	ה. צמודה	-----			-----	-----			-----	610,000			2031	850,000			2831
ז"צ אוטומטי-1	ה. צמודה משלימה	510,000			3654	620,000			4442	200,000			1432	200,000			1432
ז"צ חריג - 2	ה. עומדת									200,000							
	סימול למחשב				1 - א				2 - א				3 - א				4 - א
	סה"כ	720,000			2355	860,000			2811	1,200,000			4663				
1400 - 1599	ה. רגילה	125,000			375	160,000			480	300,000			900				
ניתוב:	ה. צמודה	595,000			1980	700,000			2331	700,000			2331				
ז"צ אוטומטי-1	ה. צמודה משלימה									200,000			1432				
ז"צ חריג - 2	סימול למחשב																
	סימול למחשב				1 - ג				2 - ג				3 - ג				4 - ג
	סה"כ	850,000			2765	1,100,000			3565	1,300,000			4997				
1600 - 1799	ה. רגילה	200,000			600	300,000			900	300,000			900				
ניתוב:	ה. צמודה	650,000			2165	800,000			2665	800,000			2665				
ז"צ אוטומטי-1	ה. צמודה משלימה									200,000			1432				
ז"צ חריג - 2	סימול למחשב																
	סימול למחשב				1 - ה				2 - ה				3 - ה				4 - ה
	סה"כ	1100,000			3565	1,400,000			4497	1,400,000			4497				
1800 נקודות ויותר	ה. רגילה	300,000			900	500,000			1500	500,000			1500				
ניתוב:	ה. צמודה	800,000			2665	900,000			2997	900,000			2997				
ז"צ אוטומטי-1	סימול למחשב																
ז"צ חריג - 2	סימול למחשב																
	סימול למחשב				1 - ט				2 - ט				3 - ט				4 - ט

בניה בטחונות: ביטובי קו עמות סוג א' - יש להוסיף 20% לגובה הזכאות
 ביטובי קו עמות סוג ב' - יש להוסיף 50,000 שקל בסכום מוחלט
 שעורי הריבית וגובה החזורים מתייחסים למועד התשלום הראשון בלבד

סיכום לכנייה ולרכישת דירות להטבת תנאי דיור במושבים

קבוצה 4				קבוצה 3				קבוצה 2				קבוצה 1				רכיב המימון	זכאות	
תנאי החזר			סכום	תנאי החזר			סכום	תנאי החזר			סכום	תנאי החזר			סכום			
החזר חודשי	שנים	דבית		החזר חודשי	שנים	דבית		החזר חודשי	שנים	דבית		החזר חודשי	שנים	דבית				החזר חודשי
4713			1,400,000	4997			1,300,000	3565			1,100,000	2765			850,000	סה"כ	בית חדש למשפחה עד וכולל 6 נפשות לפחות 64 מ"ר נרחב - 3	
450	20	1	150,000	900	20	1	300,000	900	20	1	300,000	600	20	1	200,000	ה. רגילה		
2834	25	0	850,000	2665	25	0	800,000	2665	25	0	800,000	2165	25	0	650,000	ה. צמודה		
1432	20	6	200,000	1432	20	6	200,000									ה. צמודה משלימה		
			200,000													ה. עומדת		
		4 - ז				3 - ז				2 - ז				1 - ז			סימול למחשב	
4997			1,500,000	4497			1,400,000	4497			1,400,000	3565			1100,000	סה"כ	בית חדש למשפחה עד וכולל 8 נפשות לפחות 74 מ"ר נרחב - 3	
900	20	1	300,000	1500	20	1	500,000	1500	20	1	500,000	900	20	1	300,000	ה. רגילה		
2665	25	0	800,000	2997	25	0	900,000	2997	25	0	900,000	2665	25	0	800,000	ה. צמודה		
1432	20	6	200,000													ה. צמודה משלימה		
			200,000													ה. עומדת		
		4 - ח				3 - ח				2 - ח				1 - ח			סימול למחשב	
780	20	1	260,000	690	20	1	230,000	630	20	1	210,000	540	20	1	180,000	ה. רגילה	עבור כל 2 נפשות נוספות נרחב - 3	
1905			585,000	1595			490,000	1336			410,000	1043			320,000	סה"כ	הרחבות עד 30 מ"ר הסיכום המירביכולל גם השיפוץ הנובע מההרחבה נרחב - 3	
390	20	1	130,000	330	20	1	110,000	270	20	1	90,000	210	20	1	70,000	ה. רגילה		
1515	25	0	455,000	1265	25	0	380,000	1066	25	0	320,000	833	25	0	250,000	ה. צמודה		
		4 - ט				3 - ט				2 - ט				1 - ט				סימול למחשב
666	25	0	200,000														ה. צמודה	החלפת גגות נרחב - 3
				1218	20	6	170,000	1075	20	6	150,000	931	20	6	130,000		ה. צמודה משלימה	
		4 - י				3 - י				2 - י				1 - י			סימול למחשב	
			20,000				16,000				14,000				12,000		חישוב מ"ר להרחבה	

בנייה בטחונות: ביטובי קו עימות סוג א' יש להוסיף 20% לגובה הזכאות
 ביטובי קו עימות סוג ב' יש להוסיף 50,000 שקל בסכום מוחלט לבית חדש.

שיעורי הריבית וגובה החוזרים מתייחסים למועד התשלום הראשון בלבד

סיוע לבנייה ולרכישת דירות לזוגות צעירים בכפרים דרוזים וצירקסים

אין ניקוד	קבוצה 7			קבוצה 6			קבוצה 5			הרכב המימון	זכאות		
	תנאי ההחזר			תנאי ההחזר			תנאי ההחזר						
	החזר חודשי	שנים	ריבית	החזר חודשי	שנים	ריבית	החזר חודשי	שנים	ריבית				
עד 4 נפשות ניתוב כ' מחייב ועדה	2913			420,000	4592		670,000	3744		540,000	סה"כ	0 - 1399 ניתוב: זו"צ אוטומטי 4 זו"צ חריג - 5	
	69	20	1	23,000	150	20	50,000	90	20	30,000	ה. רגילה		
	2844	25	6	397,000	4442	20	620,000	3654	20	6	510,000		ה. צמודה משלימה
			1 - א			1 - א				1 - א			סימול למחשב
מ - 5 נפשות ויותר, ניתוב: ג' מחייב ועדה	1833			560,000	2811		860,000	2355		720,000	סה"כ	1400 - 1599 ניתוב: זו"צ אוטומטי 4 זו"צ חריג - 5	
	291	20	1	97,000	480	20	160,000	375	20	125,000	ה. רגילה		
	1542	25	0	463,000	2331	25	700,000	1980	25	0	595,000		ה. צמודה
			1 - ג			1 - ג				1 - ג			סימול למחשב
	3565			1,100,000	2765		850,000				סה"כ	1600 - 1799 ניתוב: זו"צ אוטומטי 4 זו"צ חריג - 5	
	900	20	1	300,000	600	20	200,000				ה. רגילה		
	2665	25	0	800,000	2165	25	650,000				ה. צמודה		
			1 - ג			1 - ג					סימול למחשב		
	4497			1400,000	3565		1100,000				סה"כ	1800 נקודות ויותר, ניתוב: זו"צ אוטומטי 4 זו"צ חריג - 5	
	1500	20	1	500,000	900	20	300,000				ה. רגילה		
	2997	25	0	900,000	2665	25	800,000				ה. צמודה		
			1 - ג			1 - ג					סימול למחשב		

שיעורי הריבית וגובה החזרים מתייחסים למועד התשלום הראשון

סיוע לבנייה ולרכישת דירות להטבת תנאי דיור בכפרים דרוזים וצירקסים

קבוצה 7			קבוצה 6			קבוצה 5			הרכב המימון	זכאות
תנאי ההחזר			תנאי ההחזר			תנאי ההחזר				
החזר חודשי	ריבית שנים	סכום	החזר חודשי	ריבית שנים	סכום	החזר חודשי	ריבית שנים	סכום		
			3565		1,100,000	2765		850,000	סה"כ	בית חדש למשפחה עד וכולל 6 נפשות לפחות 64 מ"ר ניתוב 6 - 6
			900	20	300,000	600	20	200,000	ה. רגילה	
			2665	25	800,000	2165	25	650,000	ה. צמודה	
									סימול למחשב	
			4497		1,400,000	3565		1100,000	סה"כ	בית חדש למשפחה עד וכולל 8 נפשות לפחות 74 מ"ר ניתוב 6 - 6
			1500	20	500,000	900	20	300,000	ה. רגילה	
			2997	25	900,000	2665	25	800,000	ה. צמודה	
									סימול למחשב	
			630	20	210,000	540	20	180,000	ה. רגילה	עבור כל 2 נפשות נוספות ניתוב 6 - 6
									סימול למחשב	
			1336		410,000	1043		320,000	סה"כ	הרחבת עד 30 מ"ר סיוע מיזבי הכולל גם השיפוץ הנובע מההרחבה. ניתוב 6 - 6
			270	20	90,000	210	20	70,000	ה. רגילה	
			1066	25	320,000	833	25	250,000	ה. צמודה	
									סימול למחשב	
					14,000			12,000		חישוב מייר להרחבה

שיעורי ריבית וגובה ההחזרים מתייחסים למועד התשלום הראשון בלבד

סיוע לבנייה ולרכישת דירות זכאים שלא שירתו ב.צ.ה.ל

כפרים דרוזית וצ'רקסים

זכאות	הרכב המימון	קבוצה 5				קבוצה 6				קבוצה 7			
		תנאי החוזר			סכום	תנאי החוזר			סכום	תנאי החוזר			סכום
		החזר חודשי	שנים	ריבית		החזר חודשי	שנים	ריבית		החזר חודשי	שנים	ריבית	
1399 - 0 ניתוב: ז"צ אוטומטי: ט ז"צ חריג: ת	סה"כ				420,000				2913				420,000
	ה. רגילה				23,000				69	20	1		23,000
	ה. צמודה 6%				397,000				2844	25	6		397,000
	סימול למחשב										1 - א		
1400 - 1599 ניתוב: ז"צ אוטומטי ט ז"צ חריג: ת	סה"כ				560,000				1833				560,000
	ה. רגילה				97,000				291	20	1		97,000
	ה. צמודה 0%				463,000				1542	25	0		463,000
	סימול למחשב										1 - ג		
1600 - 1799 ניתוב: ז"צ אוטומטי ט' ז"צ חריג: ת'	סה"כ				850,000				2755				850,000
	ה. רגילה				230,000				690	20	1		230,000
	ה. צמודה 0%				620,000				2065	25	0		620,000
	סימול למחשב										1 - ג		
1800 נקודות ויותר ניתוב: ז"צ אוטומטי: ט' ז"צ חריג: ת'	סה"כ				1,085,000				3484				1,085,000
	ה. רגילה				390,000				1170	20	1		390,000
	ה. צמודה 0%				695,000				2314	25	0		695,000
	סימול למחשב										1 - ג		

סיוע לבנייה עצמית ורכישת דירות בישובים קטנים

קבוצה ט'				קבוצה ד'				זכאות	הרכב המימון
תנאי ההחזר			סכום	תנאי ההחזר			סכום		
החזר חודשי	שנים	ריבית		החזר חודשי	שנים	ריבית			
3808			1,045,000	3808			1075,000	סה"כ	משפחה חסרת דיור עד 6 נפשות ניתוב - 7
345	20	1	115,000	345	20	1	115,000	ה. רגילה	
2031	25	0	610,000	2031	25	0	610,000	ה. צמודה	
1432	20	6	200,000	1432	20	6	200,000	ה. צמודה משלימה	
			120,000				150,000	ה. עומדת	
		ג - 3				ג - 3		סימול למחשב	
4513			1,270,000	4513			1300,000	סה"כ	משפחה חסרת דיור המונה יותר מ - 6 נפשות ניתוב - א'
750	20	1	250,000	750	20	1	250,000	ה. רגילה	
2331	25	0	700,000	2331	25	0	700,000	ה. צמודה	
1432	20	6	200,000	1432	20	6	200,000	ה. צמודה משלימה	
			120,000				150,000	ה. עומדת	
		ג - 3				ג - 3		סימול למחשב	
3582			650,000	3582			650,000	סה"כ	משפחה בעלת דיור ניתוב - 9
3582	20	6	500,000	3582	20	6	500,000	ה. צמודה 6%	
			120,000				150,000	ה. עומדת	
		ג - 3				ג - 3		סימול למחשב	
2620			682,500	2620			712,500	סה"כ	נווד חסר דיור לרכישה בלבד ניתוב - 8
173	20	1	57,500	173	20	1	57,500	ה. רגילה	
1015	25	0	305,000	1015	25	0	305,000	ה. צמודה	
1432	20	6	200,000	1432	20	6	200,000	ה. צמודה משלימה	
			120,000				150,000	ה. עומדת	
		ג - 3				ג - 3		סימול למחשב	

בישובים: קצרין, מסולה, מנחמיה י"ח א"ש יש גם מענק בטחוני של 75,000 שקל בטכום מוחלט
שיעורי הריבית וגובה ההחזרים מתייחסים למועד התשלום הראשון בלבד

סיוע לבנייה עצמית ורכישת דירות ביהודה ושומרון

קבוצה ג'				קבוצה ב'				קבוצה א'				הרכב המימון	זכאות
תנאי ההחזר			סכום	תנאי ההחזר			סכום	תנאי ההחזר			סכום		
החזר חודשי	שנים	ריבית		החזר חודשי	שנים	ריבית		החזר חודשי	שנים	ריבית			
				3808			1,075,000	4696			1,400,000	סה"כ	משפחה חסרת דיור עד 6 נפשות ניתוב - ד'
			לפי ועדה	345	20	1	115,000	600	20	1	200,000	ה. רגילה	
				2031	25	0	610,000	2664	25	0	800,000	ה. צמודה	
				1432	20	6	200,000	1432	20	6	200,000	ה. צמודה משלימה 6%	
							150,000				200,000	ה. עומדת	
							ג - 3				ג - 3	סימול למחשב	
				4513			1,300,000	4996			1,500,000	סה"כ	משפחה חסרת דיור המונה יותר מ-6 נפשות ניתוב ל'
			לפי ועדה	750	20	1	250,000	900	20	1	300,000	ה. רגילה	
				2331	25	0	700,000	2664	25	0	800,000	ה. צמודה	
				1432	20	6	200,000	1432	20	6	200,000	ה. צמודה משלימה 6%	
							150,000				200,000	ה. עומדת	
							ג - 3				ג - 3	סימול למחשב	
2507			350,000	3582			650,000	3582			650,000	סה"כ	משפחה בעלת דיור ניתוב - ט'
2507	20	6	350,000	3582	20	6	500,000	3582	20	6	500,000	ה. צמודה 6%	
							150,000				150,000	ה. עומדת	
							ג - 3				ג - 3	סימול למחשב	
				2620			712,500	2620			712,500	סה"כ	בודד חסר דיור (לרכישה בלבד) ניתוב כ'
			לפי ועדה	173	20	1	57,500	173	20	1	57,500	ה. רגילה	
				1015	25	0	305,000	105	25	0	305,000	ה. צמודה	
				1432	20	6	200,000	1432	20	6	200,000	ה. צמודה משלימה	
							150,000				150,000	ה. עומדת	
							ג - 3				ג - 3	סימול למחשב	

סיוע לבניה ולרכישת דירות לזוגות צעירים במושבים

זכאות	הרכב המימון	קבוצה 1				קבוצה 2				קבוצה 3				קבוצה 4			
		תנאי ההחזר	סכום	ריבית	שנים	תנאי ההחזר	סכום	ריבית	שנים	תנאי ההחזר	סכום	ריבית	שנים	תנאי ההחזר	סכום	ריבית	שנים
	סה"כ		540,000				670,000				1,075,000				1,400,000		
0 - 1399	ה. רגילה	החזר חודשי	3744	20	1	החזר חודשי	4592	20	1	החזר חודשי	4558	20	1	החזר חודשי	4713	20	1
	ה. צמודה		30,000				50,000				265,000				150,000		
ניתוב:	ה. צמודה משלימה		-----				610,000				610,000				850,000		
ז"צ אוטומטי-1	ה. עומדת		510,000	20	6		620,000	20	6		200,000	20	6		200,000	25	0
ז"צ חריג - 2	סימול למחשב																
				1 - א				2 - א					3 - א				4 - א
	סה"כ		720,000				860,000				1,200,000						
1400 - 1599	ה. רגילה	החזר חודשי	2355	20	1	החזר חודשי	2811	20	1	החזר חודשי	4663	20	1	החזר חודשי	450	20	1
	ה. צמודה		125,000				160,000				300,000				900	25	0
ניתוב:	ה. צמודה משלימה		595,000	25	0		700,000	25	0		700,000	25	0		2331	25	0
ז"צ אוטומטי-1	סימול למחשב														1432	20	6
ז"צ חריג - 2																	
				1 - ג				2 - ג					3 - ג				4 - ג
	סה"כ		850,000				1,100,000				1,300,000						
1600 - 1799	ה. רגילה	החזר חודשי	2765	20	1	החזר חודשי	3565	20	1	החזר חודשי	4997	20	1	החזר חודשי	900	20	1
	ה. צמודה		200,000				300,000				300,000				900	25	0
ניתוב:	ה. צמודה משלימה		650,000	25	0		800,000	25	0		800,000	25	0		2665	25	0
ז"צ אוטומטי-1	סימול למחשב														1432	20	6
ז"צ חריג - 2																	
				1 - ה				2 - ה					3 - ה				4 - ה
	סה"כ		1100,000				1,400,000				1,400,000						
1800 נקודות ויותר	ה. רגילה	החזר חודשי	3565	20	1	החזר חודשי	4497	20	1	החזר חודשי	4497	20	1	החזר חודשי	1500	20	1
ניתוב:	ה. צמודה		300,000				500,000				500,000				1500	25	0
ז"צ אוטומטי-1	סימול למחשב		800,000	25	0		900,000	25	0		900,000	25	0		2997	25	0
ז"צ חריג - 2																	
				1 - ט				2 - ט					3 - ט				4 - ט

בניה בטחונות: בישובי קו עמות סוג א' - יש להוסיף 20% לגובה הזכאות
 בישובי קו עמות סוג ב' - יש להוסיף 50,000 שקל בסכום מוחלט

שעור הריבית וגובה החוזרים מתייחסים למועד התשלום הראשון בלבד

סיוע לבנייה ולרכישת דירות להטבת תנאי דיור במושבים

קבוצה 4			קבוצה 3				קבוצה 2				קבוצה 1				הרכב המימון	זכאות		
תנאי החוזר			תנאי החוזר				תנאי החוזר				תנאי החוזר							
החזר חודשי	שנים	רביית	החזר חודשי	שנים	רביית	החזר חודשי	שנים	רביית	החזר חודשי	שנים	רביית	החזר חודשי	שנים	רביית				
4713			1,400,000	4997			1,300,000	3565			1,100,000	2765			850,000	סה"כ	בית חדש למשפחה עד וכולל 6 נפשות לפחות 64 מ"ר ניהוב - 3	
490	20	1	150,000	900	20	1	300,000	900	20	1	300,000	600	20	1	200,000	ה. רגילה		
2834	25	0	850,000	2665	25	0	800,000	2665	25	0	800,000	2165	25	0	650,000	ה. צמודה		
1432	20	6	200,000	1432	20	6	200,000									ה. צמודה משלימה		
			200,000													ה. עומדת		
		4 - 1				3 - 1					2 - 1				1 - 1		סימול למחשב	
4997			1,500,000	4497			1,400,000	4497			1,400,000	3565			1100,000	סה"כ	בית חדש למשפחה עד וכולל 8 נפשות לפחות 74 מ"ר ניהוב - 3	
900	20	1	300,000	1500	20	1	500,000	1500	20	1	500,000	900	20	1	300,000	ה. רגילה		
2665	25	0	800,000	2997	25	0	900,000	2997	25	0	900,000	2665	25	0	800,000	ה. צמודה		
1432	20	6	200,000													ה. צמודה משלימה		
			200,000													ה. עומדת		
		4 - 1				3 - 1					2 - 1				1 - 1		סימול למחשב	
780	20	1	260,000	690	20	1	230,000	630	20	1	210,000	540	20	1	180,000	ה. רגילה	עבור כל 2 נפשות נוספות ניהוב - 3	
1905			585,000	1595			490,000	1336			410,000	1043			320,000	סה"כ	הרחבת עד 30 מ"ר הסיוע המירביכולל גם השיפוץ הנובע מההרחבה ניהוב - 3	
390	20	1	130,000	330	20	1	110,000	270	20	1	90,000	210	20	1	70,000	ה. רגילה		
1515	25	0	455,000	1265	25	0	380,000	1066	25	0	320,000	833	25	0	250,000	ה. צמודה		
		4 - 3				3 - 3					2 - 3				1 - 3			סימול למחשב
666	25	0	200,000														ה. צמודה	החלפת גגות ניהוב - 3
				1218	20	6	170,000	1075	20	6	150,000	931	20	6	130,000	ה. צמודה משלימה		
		4 - 7				3 - 7					2 - 7				1 - 7		סימול למחשב	
			20,000				16,000				14,000				12,000		חישוב מ"ר להרחבה	

בנייה בטחונות: ביטובי קו עימות סוג א' יש להוסיף 20% לגובה הזכאות
 ביטובי קו עימות סוג ב' יש להוסיף 50,000 שקל בסכום מוחלט לבית חדש.

שיעורי הריבית וגובה החוזים מתייחסים למועד התשלום הראשון בלבד

סיוע לבנייה ולרכישת דירות לזוגות צעירים ובכפרים דרוזים וצ'רקסים

אין ניקוד	קבוצה 7				קבוצה 6				קבוצה 5				הרכב המימון	זכאות
	תנאי ההחזר			סכום	תנאי ההחזר			סכום	תנאי ההחזר			סכום		
	החזר חודשי	שנים	ריבית		החזר חודשי	שנים	ריבית		החזר חודשי	שנים	ריבית			
עד 4 נפשות ניתוב ב' מחייב ועדה	2913			420,000	4592			670,000	3744			540,000	סה"כ	0 - 1399
	69	20	1	23,000	150	20	1	50,000	90	20	1	30,000	ה. רגילה	ניתוב:
	2844	25	6	397,000	4442	20	6	620,000	3654	20	6	510,000	ה. צמודה משלימה	זו"צ אוטומטי 4
			1 - א			1 - א				1 - א			סימול למחשב	זו"צ חריג - 5
מ - 5 נפשות ויותר. ניתוב: ג' מחייב ועדה	1833			560,000	2811			860,000	2355			720,000	סה"כ	1400 - 1599
	291	20	1	97,000	480	20	1	160,000	375	20	1	125,000	ה. רגילה	ניתוב:
	1542	25	0	463,000	2331	25	0	700,000	1980	25	0	595,000	ה. צמודה	זו"צ אוטומטי 4
			1 - ג			1 - ג				1 - ג			סימול למחשב	זו"צ חריג - 5
	3565			1,100,000	2765			850,000					סה"כ	1600 - 1799
	900	20	1	300,000	600	20	1	200,000					ה. רגילה	ניתוב:
	2665	25	0	800,000	2165	25	0	650,000					ה. צמודה	זו"צ אוטומטי 4
			1 - ג			1 - ג							סימול למחשב	זו"צ חריג - 5
	4497			1400,000	3565			1100,000					סה"כ	1800 נקודות
	1500	20	1	500,000	900	20	1	300,000					ה. רגילה	ויותר.
	2997	25	0	900,000	2665	25	0	800,000					ה. צמודה	ניתוב:
			1 - ג			1 - ג							סימול למחשב	זו"צ אוטומטי 4 זו"צ חריג - 5

שיעורי הריבית וגובה ההחזרים מתייחסים למועד התשלום הראשון

סיוע לבנייה ולרכישת דירות להטבת תנאי דיור בכפרים דרוזים וצ'רקטים

קבוצה 7			קבוצה 6			קבוצה 5			רכב המימון	זכאות
תנאי ההחזר			תנאי ההחזר			תנאי ההחזר				
החזר חודשי	ריבית שנים	סכום	החזר חודשי	ריבית שנים	סכום	החזר חודשי	ריבית שנים	סכום		
			3565		1,100,000	2765		850,000	סה"כ	בית חדש למטפחה עד וכולל 6 נפשות לפחות 64 מ"ר ניחוב ב - 6
			900	20	300,000	600	20	200,000	ה. רגילה	
			2665	25	800,000	2165	25	650,000	ה. צמודה	
									סימול למחשב	
			4497		1,400,000	3565		1100,000	סה"כ	בית חדש למטפחה עד וכולל 8 נפשות לפחות 74 מ"ר ניחוב - 6
			1500	20	500,000	900	20	300,000	ה. רגילה	
			2997	25	900,000	2665	25	800,000	ה. צמודה	
									סימול למחשב	
			630	20	210,000	540	20	180,000	ה. רגילה	עבור כל 2 נפשות נוספות ניחוב - 6
									סימול למחשב	
			1336		410,000	1043		320,000	סה"כ	הרחבת עד 30 מ"ר סיוע מירבי הכולל גם השיפוץ הנוכח מהרחבה. ניחוב - 6
			270	20	90,000	210	20	70,000	ה. רגילה	
			1066	25	320,000	833	25	250,000	ה. צמודה	
									סימול למחשב	
					14,000			12,000		חישוב מ"ר להרחבה

שיעורי ריבית וגובה החוזרים מתייחסים למועד התשלום הראשון בלבד

סיוע לבנייה ולרכישה דירות זכאים שלא שירתו ב.צ.ה.ל

כפרים דרוזית וצירקטים

זכאות	הרכב המימון	קבוצה 5				קבוצה 6				קבוצה 7									
		תנאי ההחזר			סכום	תנאי ההחזר			סכום	תנאי ההחזר			סכום						
		החזר חודשי	שנים	ריבית		החזר חודשי	שנים	ריבית		החזר חודשי	שנים	ריבית							
0 - 1399 ניתוב: ז"צ אוטומטי: ט ז"צ חריג: ח	סה"כ ה. רגילה ה. צמודה 6% סימול למחשב	420,000	2913		420,000	2913		420,000	2913		23,000	69	20	1	397,000	2844	25	6	1 - א
1400 - 1599 ניתוב: ז"צ אוטומטי ט ז"צ חריג: ח	סה"כ ה. רגילה ה. צמודה 5% סימול למחשב	560,000	1833		560,000	1833		560,000	1833		97,000	291	20	1	463,000	1542	25	0	1 - ג
1600 - 1799 ניתוב: ז"צ אוטומטי ט' ז"צ חריג: ח'	סה"כ ה. רגילה ה. צמודה 5% סימול למחשב	660,000	2147		660,000	2147		660,000	2147		230,000	690	20	1	620,000	2065	25	0	1 - ג
1800 נקודות ויותר ניתוב: ז"צ אוטומטי: ט' ז"צ חריג: ת'	סה"כ ה. רגילה ה. צמודה 5% סימול למחשב	850,000	2750		850,000	2750		850,000	2750		390,000	1170	20	1	695,000	2314	25	0	1 - ג

סיוע לבנייה עצמית ורכישת דירות בישובים קטנים

קבוצה ד'				קבוצה ט'				הרכב המימון	זכאות
תנאי ההחזר			סכום	תנאי ההחזר			סכום		
החזר חודשי	שנים	ריבית		החזר חודשי	שנים	ריבית			
3808			1,045,000	3808			1075,000	מספחה חסרת דיור עד 6 נפשות ניתוב - 7	
345	20	1	115,000	345	20	1	115,000		
2031	25	0	610,000	2031	25	0	610,000		
1432	20	6	200,000	1432	20	6	200,000		
			120,000				150,000		
		ג - 3				ג - 3			
4513			1,270,000	4513			1300,000	מספחה חסרת דיור המונה יותר מ - 6 נפשות ניתוב - א'	
750	20	1	250,000	750	20	1	250,000		
2331	25	0	700,000	2331	25	0	700,000		
1432	20	6	200,000	1432	20	6	200,000		
			120,000				150,000		
		ג - 3				ג - 3			
3582			650,000	3582			650,000	מספחה בעלת דיור ניתוב - 9	
3582	20	6	500,000	3582	20	6	500,000		
			120,000				150,000		
		ג - 3				ג - 3			
2620			682,500	2620			712,500	בודד חסר דיור לרכישה בלבד ניתוב - 8	
173	20	1	57,500	173	20	1	57,500		
1015	25	0	305,000	1015	25	0	305,000		
1432	20	6	200,000	1432	20	6	200,000		
			120,000				150,000		
		ג - 3				ג - 3			

בישובים: קצרין, מטולה, מנחמיה י"ג - י"ד יש גם מענק בשחוני של 75,000 שקל בסכום מוחלט
שיעורי הריבית וגובה ההחזרים מתייחסים למועד התשלום הראשון בלבד

סיוע לבנייה עצמית ורכישת דירות ביהודה ושומרון

קבוצה ג'				קבוצה ב'				קבוצה א'				רכב המימון	זכאות	
תנאי החוזר			סכום	תנאי החוזר			סכום	תנאי החוזר			סכום			
חודשי	שנים	ריבית		חודשי	שנים	ריבית		חודשי	שנים	ריבית				
							1,075,000				1400,000	סה"כ	משפחה חסרת דיור עד 6 נפשות ניתוב - ד'	
			לפי ועדה	3808				4696			200,000	ה. רגילה		
				345	20	1	115,000	600	20	1	800,000	ה. צמודה		
				2031	25	0	610,000	2664	25	0	200,000	ה. צמודה משלימה 6%		
				1432	20	6	200,000	1432	20	6	200,000	ה. עומדת		
							150,000				200,000	סימול למחשב		
							ג - 3				ג - 3			
							1,300,000				1500,000	סה"כ	משפחה חסרת דיור המונה יותר מ-6 נפשות ניתוב ל'	
			לפי ועדה	4513				4996			300,000	ה. רגילה		
				750	20	1	250,000	900	20	1	800,000	ה. צמודה		
				2331	25	0	700,000	2664	25	0	200,000	ה. צמודה משלימה 6%		
				1432	20	6	200,000	1432	20	6	200,000	ה. עומדת		
							150,000				200,000	סימול למחשב		
							ג - 3				ג - 3			
2507				350,000			3582	650,000			3582	650,000	סה"כ	משפחה בעלת דיור ניתוב - ט'
2507	20	6		350,000	3582	20	6	500,000	3582	20	6	500,000	ה. צמודה 6%	
								150,000				150,000	ה. עומדת	
													סימול למחשב	
							ג - 3				ג - 3			
							712,500				712,500	סה"כ	בודד חסר דיור (לרכישה בלבד) ניתוב כ'	
			לפי ועדה	2620				2620			57,500	ה. רגילה		
				173	20	1	57,500	173	20	1	305,000	ה. צמודה		
				1015	25	0	305,000	105	25	0	200,000	ה. צמודה משלימה		
				1432	20	6	200,000	1432	20	6	150,000	ה. עומדת		
							150,000				150,000	סימול למחשב		
							ג - 3				ג - 3			

אל: זמור אהא

התאריך: 20.4.73

מאת: מ"מ אקסמט

הנדון: תחילת משק"ג

יקיב'י

הק"ג נדבק נוס"ב

ביחסו של המשנה אלי' .

!!!

ביקורת

מ"מ

משרד הבינוי והשיכון
לשכת המנכ"ל

ירושלים, ב' באייר תשמ"ג
15 באפריל 1983

אל: מר ח. יודלביץ, סמנכ"ל לאמצ"ל
מר א. סורוקה, מנהל אגף מכנון ותנדסת
מר מ. מרחב, ס/מנהל אגף מכנון ותנדסת
מר ד. רוז, אדריכל באגף מכנון ותנדסת
גב' ע. גורן, דוברת המשרד
גב' צ. כירן, הלשכת המשפטים

תנדון: השתתפות משרד הבינוי והשיכון
בפערוכה בפרנקפורט

הנכם מתמנים בזה לשמש כצוות היגוי לפערוכה
תנדונה.

הפערוכה תערך בנושא ארכיטקטורה בישראל.

הנני מאחל לכם הצלחה במילוי תפקידכם.

בברכה,

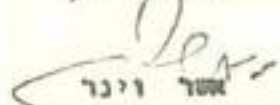
אשר וינר
המנהל הכללי

11/2 x 2 1/2 = 2 7/8
2 7/8 = 2 7/8

2 7/8

Handwritten text: $\mu - \mu_0$ and σ with an arrow pointing up and right.

277096 - 7

Handwritten text: $\mu - \mu_0$ and σ with an arrow pointing up and right.





מועצה אזורית שומרון

אלקנה · אריאל · דותן · קדומים · קרני שומרון · שבי שומרון · תפוח

מועצה אזורית שומרון · קדומים-שק נעול ירושלים · טל. 053-378 96

Handwritten notes:
היום
אברהם
אברהם

Handwritten notes:
מח"ת
מח"ת

Handwritten notes:
בוא
אברהם

לי"ז בכסלו תשמ"ג
3 בדצמבר 1982

מספרנו : 5525

לכבוד
מר דוד לוי
סגן רוה"מ ושר הבינוי והשיכון
ירושלים

א"נ

הנדון : ביקור בשומרון

בהמשך לשיחותינו אני מבקש להזמין לסיור בתחום המועצה האזורית שומרון, כדי להציג בפניך תמונה מלאה מהמתרחש באזור כולו.

כמו כן אנו מעוניינים להציג בפניך, כחבר בוועדת השרים להתיישבות, הצעתנו להקמת יישובים חדשים.

נודה מאוד אם תכבדנו בביקורך.

בכבוד רב,

בני קצובה
יו"ר המועצה

משרד הבינוי והשיכון
לשכת השר
21-12-1982

Handwritten text at the top of the page, possibly a title or header.

Handwritten text in the upper right quadrant.

Handwritten text in the middle left section.

Handwritten text in the middle left section, possibly a sub-header.

Handwritten text in the middle section, possibly a paragraph.

Handwritten text in the middle section, possibly a paragraph.

Handwritten text in the middle section, possibly a sub-header.

Rectangular stamp or box containing handwritten text, possibly a date or reference number.

Handwritten text in the lower right quadrant.

Handwritten text in the lower right quadrant.

למס

אורי אריאל

אתנה

תנועת החשיבות של גוש אמונים
אגודה שיתופית מרכזית חקלאית כ"מ
ת.ד. 18181 ירושלים
מיקוד: 91181
טלפון: 02-816688-9

תאריך 18.11.82
סמכו 181/82

01-12-1982

לכבוד
מר דוד לוי
סגן ראש הממשלה ושר הבינוי והשכון
ירושלים

כבוד השר שלום רב,

משרדך הוא פעיל ראשי בבניה באזורי יהודה ושומרון ובפרט בישובים
שבטפולנו.

היות וכך ברצוננו שיערך עימך סיור בישובים.

אודה לך מאד אם סיור זה יצא לפועל בהקדם.

לסיום, ברצוני להודות לך על הדברים החשובים והחמים ששמעתי
מפיק בחגיגת החמש לנה צוף.

בברכה בנין תארץ

אורי אריאל

מזכ"ל

משרד הבינוי והשיכון
לשכת המנכ"ל

ירושלים, כ"ה בשבט תשמ"ג
8 בסברואר 1983

אל: מר י. מרגלית, ראש המינהל לבניה כפרית וישובים חדשים
מר ז. ברקאי, מנהל אגף פרוגרמות
מר ד. בן יהודה, חשב המשרד
מר ח. יודלביץ, סמנכ"ל לאמרכלות
מר ש. כהן, מנהל מחוז ירושלים

הנדון: ועדת היגוי - "שבוע הישגי התישבות ביהודה ושומרון"

משרד הבינוי והשיכון
לשכת הש"ר
10-02-1983

הנכם מתמנים בזה כחברים בוועדה היגוי לנושא "שבוע הישגי
התישבות ביהודה ושומרון", אשר יתקיים בשבוע חג הפסח תשמ"ג, במרכז
הבניה הישראלי, בתל-אביב.

ארגון האירוע יהיה באחריות מרכז הבניה.

מתפקידכם לקבוע חכנית האירוע, ולהנחות את מרכז הבניה בכל הקשור
לחוכנו, להכנתו ולביצועו.

מר מרגלית ישמש כיו"ר הועדה.

הנבי מאחל לכם הצלחה בעבודתכם.

בנוכה

אשר וינר
המנהל הכללי

העתק: מר ד. לוי, סגן ראש הממשלה ושר הבינוי והשיכון
מר צ. ארון, מנהל מרכז הבניה הישראלי

SECRET - SECURITY INFORMATION
EXCLUDED FROM RELEASE

SECRET, CIVIL RIGHTS DIVISION
U. S. DEPARTMENT OF JUSTICE

RE: J. EDGAR HOOVER, THE DIRECTOR OF THE FEDERAL BUREAU OF INVESTIGATION
OF THE DEPARTMENT OF JUSTICE, AND OTHERS
OF THE FEDERAL BUREAU OF INVESTIGATION
OF THE DEPARTMENT OF JUSTICE, AND OTHERS

MEMORANDUM FOR THE DIRECTOR, FEDERAL BUREAU OF INVESTIGATION

RE: MEMORANDUM TO THE DIRECTOR, FEDERAL BUREAU OF INVESTIGATION, DATED 11/15/64, FROM THE DIRECTOR, CIVIL RIGHTS DIVISION, U. S. DEPARTMENT OF JUSTICE, SUBJECT: [REDACTED] (S) (U)

MEMORANDUM FOR THE DIRECTOR, FEDERAL BUREAU OF INVESTIGATION.

RE: MEMORANDUM TO THE DIRECTOR, FEDERAL BUREAU OF INVESTIGATION, DATED 11/15/64, FROM THE DIRECTOR, CIVIL RIGHTS DIVISION, U. S. DEPARTMENT OF JUSTICE, SUBJECT: [REDACTED] (S) (U)

RE: MEMORANDUM TO THE DIRECTOR, FEDERAL BUREAU OF INVESTIGATION.

RE: MEMORANDUM TO THE DIRECTOR, FEDERAL BUREAU OF INVESTIGATION.

J. Edgar Hoover
Director

RE: MEMORANDUM TO THE DIRECTOR, FEDERAL BUREAU OF INVESTIGATION, DATED 11/15/64, FROM THE DIRECTOR, CIVIL RIGHTS DIVISION, U. S. DEPARTMENT OF JUSTICE, SUBJECT: [REDACTED] (S) (U)

מפת תחומי המועצה

תל-אביב

מפת תחומי המועצה

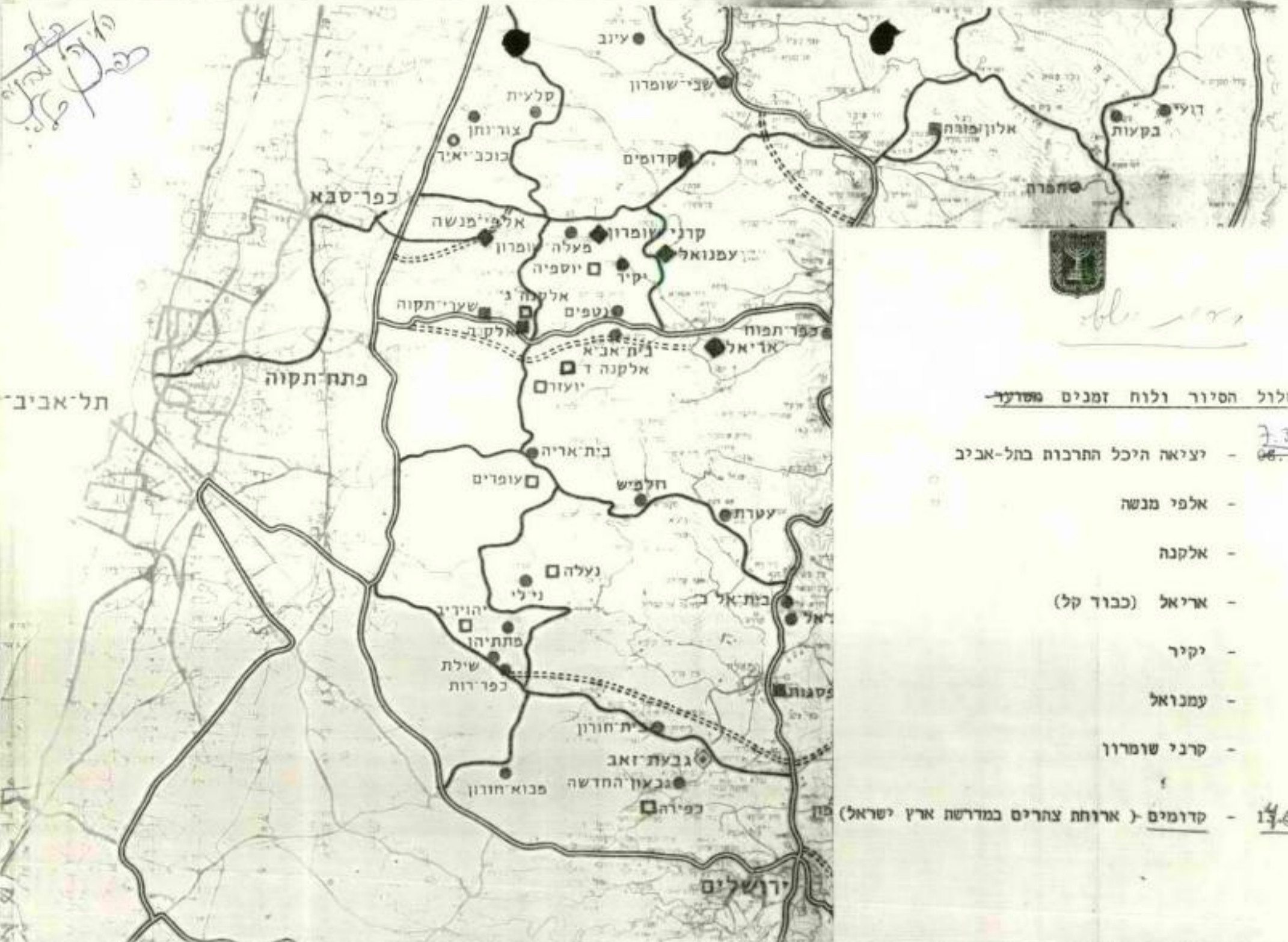

Handwritten signature or initials

זלול הסיור ולוח זמנים מסדני-

- יציאה היכל התרבות בתל-אביב 7.30
08.
- אלפי מנשה
- אלקנה
- אריאל (כבוד קל)
- יקיר
- עמנואל
- קרני שומרון
- קדומים (ארוחת צהרים במדרשת ארץ ישראל) 14.00

11



International Maritime Organization
المنظمة الدولية للبحر

47 (A) B

Handwritten scribble or signature

מדינת ישראל

משרד הבינוי והשיכון
המזכירות לבנייה כפרית
ויישובים חדשים
לשכת ראש המזכירות לבנייה כפרית
ויישובים חדשים

Handwritten signature

תאריך: 8 במרץ 1983

מספר: ש-83/128

Handwritten notes:
צ"ל
צ"ל
צ"ל

נושיו הבינוי והשיכון
לשכת השר
01-04-1983

אל : מר עמוס לבל לשכת השר

הנדון: הישוב אלון מורה

הישוב אלון מורה מוגדר כישוב קהילתי פתוח. מיקומו באזור קשה בסמוך לשכם. איננו רואים צורך להתייחס כיום לישוב כישוב עירוני גדול. המשרד נערך לבנייה ועומד לצאת במרכז להקמת 50 יחידות דיור בבניית חברות, שהן חלק מתוך תוכנית של 200 יחידות דיור. נושאים הקשורים למכני ציבור נענים בכפיפות למגבלות התקציב והנושאים עליהם מופקד משרדנו.

ב ב ר כ ה,

י. מר לית
ראש המזכירות לבנייה כפרית
ויישובים חדשים

SECRET

SECRET
NO FOREIGN DISSEM
NO UNCLASSIFIED
NO UNCLASSIFIED



SECRET

SECRET

טלפון: 053 - 31020
053 - 32274
מיקוד: 44862

אלון מורה - שכם

חדוש הישוב בשומרון



כ"ג בשבט תשמ"ג
6 בפברואר 1983

מלכוד

מר דוד לוי

סגן רה"מ ושר הבינוני והשכון

91/274

ארוני השר

הבניה המרשימה המתבצעת בהנהגתך ביהודה ושומרון יוצרת מציאות מדינית חדשה באיזור ומהווה אמצעי לא שגרתי לפתרון בעיות חברתיות - סצוקה וקליטה - של מדינת ישראל. להערכתנו מדיניות הבינוני והשיכון נצבת כעת לפני שלב חדש שיעוריו הם:

- א. הנעת האוכלוסיה העסמית משפלה החוף להתישבות.
- ב. איכלוס פהיר של גב ההר ביהודה ושומרון.

אלון מורה, בהתחשב במקומה, בהרכב אוכלוסייתה ובהשקפת העולם של חבריה יכולה וצריכה לתפוס מקום מרכזי בהכנית זו.

מזכירות אלון מורה מבקשת להפגש עם כבוד השר כדי לדון עמו על כך ומזמינה אותו לביקור בישוב. כדקע לפגישה, להלן סקירה על הישוב והכניות הבינוני שלו.

הישוב ממוקם על מורדותיו הדרומיים של רכס הר כביר במרחק קילומטרים ספורים משכם וצופה אל שכם המקראית. בגלל חשיבותו ההסטורית והבטחונית של הישוב, לדעתנו צריכה לקום במקום עיר. המוסדות המישיבים הגדירו לעת עתה את הישוב כישוב קהילתי. על אף זאת מתוך אמונה בשינוי המעמד של הישוב החלטנו שהישוב יהיה פתוח לכלל ישראל. תהליכי הקליטה באלון מורה פשוטים ביותר בהשוואה לישובים קהילתיים אחרים ואוכלוסייתו מיצגת חתך אופייני של הרבדים החברתיים - כלכליים בחברה הישראלית. הישוב מונה כ- 100 משפחות נציגי כל עדות ישראל, עולים, וחיקים וילידי הארץ; משפחות מהמעמד הבינוני ומשפחות מסכונות סצוקה כגון: התקוה וקסטוניס. רוב המשפחות "דתיות" אך חברים בו גם משפחות "חילוניות".

רוב החושבים מהפרנסים במקום כענפי בניה, תעשייה, מחשבים ושירותים. הקימונו במקום מספר מוסדות חינוך יהודיים:

- א. מדרשה לילדי השכונות, לחורה ולסכנוולוגיה - בי"ס מקצועי כמגמת מחשבים עם פנצמיה.
- ב. בית מדרש הורני להכשרת מורים לאיזורי פיתוח.
- ג. מכון ציוני לבני חו"ל.

כתחום הישוב כ- 4000 דונם של אדמות מדינה, בתוכם גם איים של אדמה פרטית. עד כה תכניות המיחאר והבניה נעשו ע"י ההסתדרות הציונית. כעת מספל בישוב מתוז המרכז של המינהל לבניה כפרית במשרד השיכון. המשרד התחיל בהכשרת שטח לכ- 40 מגרשים בהכנית "בנה ביתך". חצי שנה מספל המשרד בפרויקט בניה חברה של 200 יח"ד. ההכנון אמנם התקדם אך החלטה לבצע פרם התקבלה.

1912
The first of the year
was a very dry one
and the crops were
very poor.

The second of the year
was a very wet one
and the crops were
very good.

The third of the year
was a very dry one
and the crops were
very poor.

The fourth of the year
was a very wet one
and the crops were
very good.

The fifth of the year
was a very dry one
and the crops were
very poor.

טלפון: 053-31030
053-32274
מיקוד: 44862

ב"א
אלון מורה - שכם
חדוש הישוב בשומרון



- 2 -

אנו מצפים שכבוד השר יואיל לקבל ארחנו לשיחה, שבקבוצה יקבע
מחדש המעמד של הישוב ותכניה הבנוי ישונו בהתאם. הנושאים שבכוננו
להעלות לדיון הם:

- א. קביעת המעמד של הישוב.
- ב. הכנת הכניה מיהאר חושה לישוב.
- ג. כיצוע מידי של פרויקט 200 יח"ד.
- ד. בניה המרכז הציבורי.
- ה. סיוע לבניה המדרשה לילדי השכונות.
- ו. סיוע בשיכון לחלמידי בית המדרש למורים לאיזורי פתוח.

בכבוד רב

יאיר לשר
יו"ר המזכירות

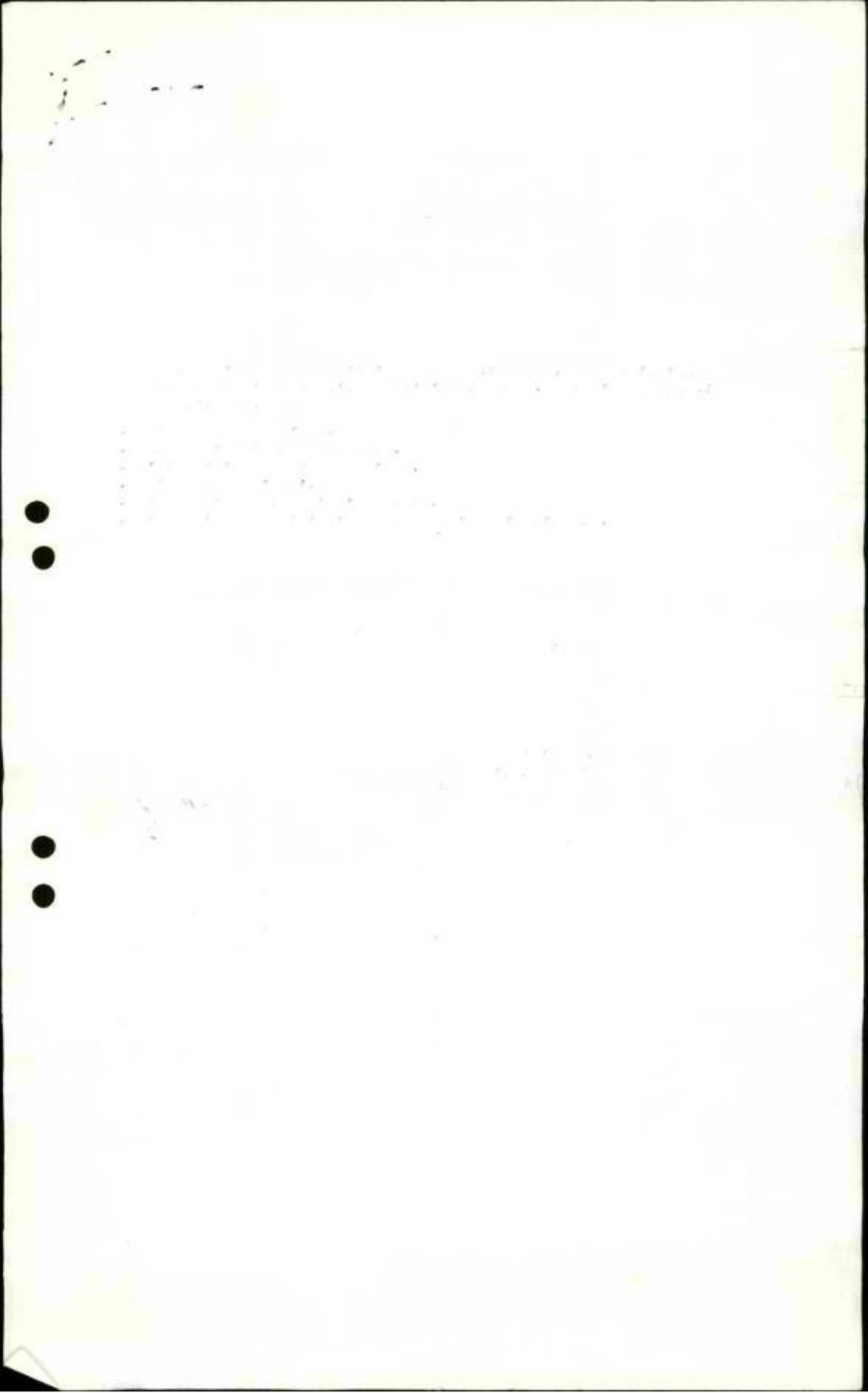



לשכת סגן ראש הממשלה
ושר הבינוי והשיכון

ירושלים, ת' באדר, תשמ"ג

18 בפברואר, 1983

אל: מר יוסי מרגלית - ר' המינהל לבנייה כפרית
וישובים חדשים

מאת: עמוס לבל - יועץ השר

יוסי שלום,

הנדון: הישוב אלון מורה

השר מבקש חוות-דעתך כנדון.

כ ב ר כ ה

עמוס לבל



ಕರ್ನಾಟಕ ಸರ್ಕಾರ
ಸರ್ಕಾರಿ ಹುದ್ದೆ

ಕರ್ನಾಟಕ, ೧೨ ಏಪ್ರಿಲ್, ೨೦೧೬
೨೨ ಅಕ್ಟೋಬರ್, ೨೦೧೬

ವೆ: ೨೨ ಅಕ್ಟೋಬರ್, ೨೦೧೬ - ೧೨ ಏಪ್ರಿಲ್, ೨೦೧೬
ಕರ್ನಾಟಕ ಸರ್ಕಾರ

ವೆ: ೨೨ ಅಕ್ಟೋಬರ್, ೨೦೧೬ - ೧೨ ಏಪ್ರಿಲ್, ೨೦೧೬

ಕರ್ನಾಟಕ ಸರ್ಕಾರ

ಕರ್ನಾಟಕ ಸರ್ಕಾರ

ಕರ್ನಾಟಕ ಸರ್ಕಾರ

ಕರ್ನಾಟಕ ಸರ್ಕಾರ

ಕರ್ನಾಟಕ ಸರ್ಕಾರ

טלפון: 31020 - 053
32274 - 053
סיקור: 44662

אלון מורה - שכם

חדוש הישוב בשומרון

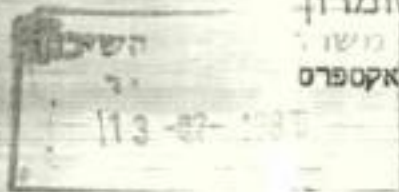

כ"ג בשבט תשמ"ג
6 בפברואר 1983

לכבוד

מר דוד לוי

גן רה"מ ושר הבינוי והשכון

91/274

אדוני השר

הבניה הפרטימה המתבצעת בהנהגתך ביהודה ושומרון יוצרת מציאות מדינית חדשה באיזור ומהווה אמצעי לא שגרתי לפתרון בעיות חברתיות - מצוקה וקליטה - של מדינת ישראל. להערכתנו מדיניות הבינוי והשיכון נצבת כעת לפני שלב חדש שיעדיו הם:

- א. הנעת האוכלוסיה העממית משפלה החוף להתישבות.
- ב. איכלוס מהיר של גב ההר ביהודה ושומרון.

אלון מורה, בהתחשב במקומה, כהרכב אוכלוסיתה ובהשקפת העולם של חבריה יכולה וצריכה לתפוס מקום מרכזי בחכמיה זו.

מזכירות אלון מורה מבקשת להפגש עם כבוד השר כדי לדון עמו על כך ומזמינה אותו לכיכור בישוב. כרקע לפגישה, להלן סקירה על הישוב והכניות הבינוי שלו.

הישוב סמוק על מורדותיו הדרומיים של רכס הר כביד במרחק קילומטרים ספורים משכם וצופה אל שכם המקראי. בגלל חשיבותו ההסטורית והבטחונית של הישוב, לדעתנו צריכה לקום במקום עיר. המוסדות המישיבים הגדירו לעת עתה את הישוב כיישוב קהילתי. על אף זאת מתוך אמונה בשינוי המעמד של הישוב החלטנו שהישוב יהיה פתוח לכלל ישראל. חהליכי הקליטה באלון מורה משוייט ביותר בהשוואה ליישובים קהילתיים אחרים ואוכלוסיהו מיצגת חתך אופיני של הרבדים החברתיים - כלכליים בחברה הישראלית. הישוב מונה כ- 100 משפחות נציגי כל עדות ישראל, עולים, ותיקים וילידי הארץ; משפחות מהמעמד הבינוני ומשפחות מסכנות מצוקה כגון: התקוה וקסטמונים. רוב המשפחות "דתיות" אך חברים בו גם משפחות "חילוניות".

רוב החושבים מהפרנסים במקום בענפי בניה, תעשיה, מחשבים ושירותים. הקימונו במקום מספר מוסדות חינוך יהודיים:

- א. מדרשה לילדי השכונה, להורה ולסכנוולוגיה - בי"ס מקצועי במגמה מחשבים עם פנימיה.
- ב. בית מדרש חורני להכשרת מורים לאיזורי פיתוח.
- ג. מכון ציוני לבני הו"ל.

בתחום הישוב כ- 4000 דונם של אדמת מדינה, בתוכם גם איום של אדמה פרטית. עד כה חכניות המיתאר והבניה נעשו ע"י ההסוודרה הציונית. כעת מספל כיישוב מחוז המרכז של המינהל לבניה כפרית במסד השיכון. המסד החחיל בהכשרת שטח לכ- 40 מגרשים בחכמיה "כנה ביתך". חצי שנה מספל המסד במרויקס בניה חכרות של 200 יח"ד. ההכנון אמנם התקדם אך החלטה לבצע סרם החקבלה.

אלון מורה - שכם

חדש הישוב בשומרון



- 2 -

אנו מצפים שכבוד השר יואיל לקבל אותנו לשיחה, שבבקבוצה יקבע
מחדש המעמד של הישוב ותכניות המנוי ישונו בהתאם. הנושאים שבכוונתנו
להעלות לדיון הם:

- א. קביעת המעמד של הישוב.
- ב. הכנה חכמית מיתאר חדשה לישוב.
- ג. ביצוע מידי של פרויקט 200 יח"ד.
- ד. בניה המרכז הציבורי.
- ה. סיוע לבניה המדרשה לילדי השכונות.
- ו. סיוע בשיכון לחלמידי בית המדרש למורים לאיזורי פתוח.

בכבוד רב

יאיר לור
יו"ר המזכירות

מכתב
א.א.



Ministry of Construction and Housing
Director General

על מים פלומ א

אלמנו לביגו קבוצה כז המשפחה - המושבות - בלגוריא
מוכי וני בצורה אמנות

מקבליה מתק בכל זמן כל בעלי קבוצה אלמנו
במובן צמיח רק אמורה אולפראמורה וכו לקבלת תשובה
כוגץ אלמנו למצוא כהן והקלו במיוחד למתן אסוף
כנפלאה אכחור לדבר אמת האופן
היזמנו היום אלפי הוועדה המשפחה כהן במשרד
אלה מתק רק לשינוץ אלמנו

במורה

צ.בינה
יגאל
מתן
א.א.א.



Ministry of Construction and Planning
General Order

ISER LUBOCKI LAW OFFICES
153, ARLOZOROV STREET, TEL-AVIV

ISER LUBOCKI ADVOCATE
ISAAC LUBOCKI ADVOCATE

טלפונים: 259372-3
טלפקס: 341118 BX TV IL Ext. 6527

איסר לובוצקי משרד עורכי דין
רחוב ארלוזורוב 153. תל אביב 64922

איסר לובוצקי עו"ד
יצחק לובוצקי עו"ד

OUR REF. 996 119900

DATE 29.12.82 תאריך

*פאקס
מ"ח ק"מ
א. לובוצקי עו"ד
(א. לובוצקי עו"ד)*

אישי

לכבוד
מר דוד לוי,
מגן ראש הממשלה ושר השיכון והבינוי,
לשכת שר השיכון,
י ר ו ש ל י א

הנדון: פגישה טשוחפת: ועד משתכני שכ"ב אריאל וחברת דיור בע"מ.

אני מייצג 70 משתחות שרכשו דירות בשכונה ב' אריאל מאת חברת דיור בע"מ.

בין המשתכנים לבין חברת דיור בע"מ פרצו סכסוכים הריפיים שגרמו לקרע מוחלט בין הצדדים והמו"מ שהתנהל הביע למכוי סחוס נוכח מער העמדות בין הצדדים שלא נמצאה עד כה דרך לבשר על פניו.

אי לכך, ועל דעת שני הצדדים: המשתכנים וחברת דיור בע"מ, הנך מתבקש בזה לזמן בהקדם פגישה של שני הצדדים, בהשתתפותך האישית, במגמה להביא לפתרון הבעיות שהתקוררו באופן שיניח את דעת כל הגורמים הנוגעים בדבר ושיאפשר חיטול הסכסוכים הנ"ל והכשחת חנופת ההתיישבות במקום.

אודה לך לכן אם תואיל להורות מייד למזכירתך להתקשר עם הח"מ לשם תיאום מועד ומקום הפגישה בהקדם במועד הנוח לך ולצדדים הנ"ל.

מושר הבינוי והשיכון
לשכת השר
14-07-1983
תחודת ובכבוד רב,
א. לובוצקי עו"ד

התקיים אל: א. ועד המשתכנים.

ב. דיור בע"מ - מר שיינמן.

STATE OF TEXAS
COUNTY OF DALLAS

Know all men by these presents, that

JOHN A. SMITH, of the County of Dallas, State of Texas, do hereby certify that

1921.05 100

100

100

100
of the year
and the amount of the interest
due on the same,
\$ 100.00

JOHN A. SMITH, of the County of Dallas, State of Texas, do hereby certify that

the same is due and payable to the order of the undersigned

and that the same is due and payable to the order of the undersigned

and that the same is due and payable to the order of the undersigned

and that the same is due and payable to the order of the undersigned

JOHN A. SMITH
100.00

JOHN A. SMITH, of the County of Dallas, State of Texas, do hereby certify that



לשכת סגן ראש הממשלה
ושר הבינוי והשיכון

ירושלים, א' בתמוז תשמ"ג
12 ביוני 1983

כבוד

וועד תושבי אפרת

אפרת

אדוניס נכבדים,

הנדון: גדר - בטחון

הנני לאשר קבלת מברקם מיום 8/6/83 אל סגן ראש הממשלה
ושר הבינוי והשיכון.

נחקשתי ע"י השר להעביר מברקם אל מר יוסי מרגלית, ראש
המינהל לבנייה כפרית וישובים חדשים במשרדנו, אשר יבדוק
פנייחכם וישיבכם בהקדם.

בכבוד רב,

עלזה חפצדי
מנהלת לשכת השר

העתק: מר יוסי מרגלית - ראש המינהל לבנייה כפרית
וישובים חדשים



UNITED STATES COAST GUARD
OFFICE OF THE DISTRICT COMMANDER

RECEIVED, BY OFFICE NUMBER
OF OFFICE NUMBER

OFFICE

UNIT NUMBER NUMBER

NUMBER

APPROVED OFFICE,

OFFICE: ATC - 20015

THIS UNIT HAS BEEN ADVISED BY THE DISTRICT COMMANDER THAT THE OFFICE NUMBER,

NUMBER AND THE UNIT NUMBER NUMBER IS OF THE OFFICE, THE OFFICE NUMBER NUMBER NUMBER NUMBER NUMBER, AND THE UNIT NUMBER NUMBER NUMBER.

OFFICE NO.

UNIT NUMBER
NUMBER NUMBER

UNIT: OF THE OFFICE - THE OFFICE NUMBER NUMBER NUMBER NUMBER NUMBER

83 אה -8 12 35

מסמך

1145 8 29 יר 191006 34 ירושלים

גדר הטיכון משרד השכון ירושלים

לעיר אפרת אין גדר ביטחון מהמועצה המקומית נמסר לנו שהנושא
 בטיפול משרדך תושבי אפרת מבקשים טיפולך המידי ותשובה
 חופה על פנייה זו

משרד הבינוי והשיכון
 לשכת השר
 10-06-1983

ועד תושבי אפרת

50



WEST VIRGINIA

W.V.A.



DEPT.

YULE PROGRAMME

1934

THE YULE PROGRAMME

FOR THE YEAR 1934

EDITED BY THE YULE PROGRAMME COMMITTEE

WEST VIRGINIA UNIVERSITY, MARTINSBURG, W. VA.

1934

1934

אח/ת/א/י
א/ת/ת/א/י

תאריך: 22.6.83

א/ת/ת/א/י

לכבוד

מר' עמוס לבל

יועץ שר השיכון

משרד הביטחון והשיכון

ירושלים

..K

הנדון: קוטג'ים באריאל

מכתבן מיום 10.3.83 הגיעני היום פיוסף טרגליה וכאחראי על הבניה העירונית בשומרון להלן הפרטים:

1. הפרוייקט נבנה למכירה חופשית ע"י סו"ב וחוזית אין לנו כל קשר לענין היחסים החוזיים הט בין המשכנ לבין החברה.
2. בחוזים שהמשכנים חתמו עם החברה נאמר במפורש כי המחירים אינם כוללים הוצאות שתוח, המשכנים חתמו מרצונם החופשי על החוזים כך שמכחינה משפטיים אין למשכנים כל עילה להביעה ואמנם זו לא הוגשה.
3. מאחר וסו"ב היתה החברה הכמעט ראשונה שעלתה לאריאל ומאחר והמבון סחום הולכת ומטחמנת פשרה לפיה יסייע משרד הביטחון והשיכון לחברה בהחזר חלק מהוצאות הפתוח וזו תהפטר עם הדירים • העסקה כולה סוהנת בשילוב כל הגורמים.

בכבוד רב

שטיינר שמואל

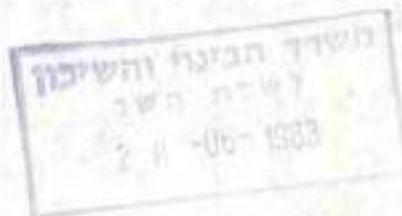

SECRET

[illegible]
[illegible]
[illegible]
[illegible]
[illegible]

[illegible]

[illegible] [illegible]

[illegible] [illegible] [illegible] [illegible] [illegible] [illegible] [illegible] [illegible] [illegible] [illegible]

- [illegible] [illegible] [illegible] [illegible] [illegible] [illegible] [illegible] [illegible] [illegible] [illegible]
- [illegible] [illegible] [illegible] [illegible] [illegible] [illegible] [illegible] [illegible] [illegible] [illegible]
- [illegible] [illegible] [illegible] [illegible] [illegible] [illegible] [illegible] [illegible] [illegible] [illegible]

[illegible]

[illegible]



מועצה אזורית שומרון

אלק-מורה * ברקן * דותן * חומש * חניניה * יקיר * מעלה-שומרון * סלעית *
עינב * קדומים * קרני שומרון * ריחן * שא-נור * שבי-שומרון * שקד * תפוח *

מועצה אזורית שומרון - קדומים ד.ג. שומרון 44853, טל' 052-39318/19/20

כ"ב כסיוון תשמ"ג
1 ביוני 1983

מספרנו : 6297

Handwritten notes and signatures in blue ink, including a large signature and some illegible scribbles.

לכבוד
מר יוסי מרגלית
ראש המינהל לבנייה כפרית
משרד השיכון
י ד ו ש ל י מ

א"נ,

הנדון : אבני חפץ

- א. הננו לאשר כי האתר אבני חפץ (כ- 3 ק"מ מזרחית לסול כרם) תואם, ומהווה חלק מתכניות המתאר האזוריות המתוכננות ע"י המועצה האזורית שומרון. הקרקע נרכשה ע"י ה"קרן לגאולת קרקע" שחנה קרן ציבורית השייכת לאזור. אני מבקש את עזרתכם באישור האתר בוועדת השרים לחתימות.
- ב. לאור מיקומו של היישוב הנ"ל אנו מבקשים וממליצים לתת לו מעמד של אזור סיוע ב'.

ב ב ר כ ה,

בני קצובר
יו"ר המועצה

העתק : מר דוד לוי - סגן רו"מ ושר השיכון



1977
MILWAUKEE COUNTY
PLANNING DEPARTMENT

11/18/77
11/18/77

RE: [Illegible text]

[Illegible text]

11-18-77
11-18-77
11-18-77

1. [Illegible text]

2. [Illegible text]

3. [Illegible text]

4. [Illegible text]

5. [Illegible text]

[Illegible text]

[Illegible text]

[Illegible text]



Handwritten notes in the top left corner, including the word "עמ" (Em) and other illegible scribbles.



מכתב ל...
מכתב ל...

לשכת סגן ראש הממשלה
ושר הבינוי והשיכון

ירושלים, יד' בסיון תשמ"ג

26 במאי 1983

אל : מר יוסי מרגלית - ראש המינהל לבניה
כפרות וישובים חדשים

משרד הבינוי ושיכון
לשכת השר
1983-05-26
9

מאת: עמוס לבל - יועץ השר

יוסי שלום,

הנדון: בתי מקורות בחוטב אבני איתן

מצי"ב מכתב פניה נוסף ממר גדעון מאור גזבר אבני איתן.

נודה על בדיקתך וחשובתך הנוספת לפונים עם העתק ללשכת
השר.

בברכה,

עמוס לבל

Handwritten notes and signatures at the bottom of the page. Includes the phrase "אני אענה לך" (I will answer you) and a signature. A date "1.6.83" is written on the right.

אכנ"י אית"ן

מושב עובדים של הפועל המזרחי
להתישבות חקלאית שיתופית בע"מ
טל. 067-20471
רמת-הגולן

ב"ה יום 20.3.83
278 סס

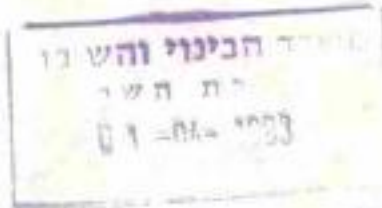

לכבוד
שר השיכון
מר דוד לוי

א.נ.

הנדון: כתי מקורות במושב אכנ"י אית"ן

בהמשך למכתבי מיום 17.3.83 הריני ממציא לך צילום מכתב מאת עוזרן שר עמוס לבל, הדבר המפחיע הוא שהמכתב הוא מיום 10.3.83, דבר שמראה עד כמה טרפלה הבעיה הן על ידך, והן ע"י מרגליה והן ע"י חב' מקורות ששלחה לנו מכתב שגם הוא רצ"כ, לאחר שפנינו אליך ובו הם מציינים שלא פנינו לאף אחד במשך השנתיים האחרונות וזה באמת נכון שלא פנינו בשנתיים האחרונות, פנינו בשלוש האחרונות. הסגנון, אולי בוטה ועמך הסליחה אבל אנו מיחללים להכרעתך בנושא. אנו מעוניינים לפתור הבעיה ע"י כיסוי הגבוה באסבסט, וזהו הפתרון היחידי עמ"י דעתם של כמה מומחים מהנדסים, ופרופסור אחד מהטכניון שהתברר מקורות הזמינה אותו, אולם לחב' מקורות לא נוח להודות שיש טעות בבניה וגם לא נוח לה להקן הסעות. לכן דרוש רק מי שיכפר עליהם לפתור הבעיה, ולא בצורה זיפוח הגבוה כמו שעשו עד היום ובוזבזו הכסף לריק. בקיצור אנו מחכים לפתרון טובי של הבעיה, ולכן היינו מוכנים לדחות את כל ההצעות ל"כיבוי שדיפה" ולטבול עוד חודף אחד, לטבול הכרמה להיות בחלק מהביה ללא השמל עם עובש וטיבות ומחלות הודורות ונישנות של מינוקות ומברגים כאחד, ועם יד על הלב אין בזה הגזמה.

בתקווה לפתרון מהיר,
בברכה,

בדעון מאור/ גזבר
יהודה טל 141 נדכז משק

העתיק:

עמוס לבל - עוזר השר ✓
יוסי מרגלית - בניה כפרית

משרד הביטוי והסיוע
לשכת הסד

ירושלים, ב"ב באדר, תש"ס
10 במרץ, 1980

לכבוד
מר מנחם פודס
מושב אבני-איתן
רמת הגולן
מר פודס הנכבד,

הנדון: חלטה ויי גשמים לדירות במושב

הרי: לאטר ק"ח הכתוב ביום 2.3.80. אל שר הביטוי והסיוע.

תכנית יי עיי הוד להענין מוזכר אל מר יוסי מרגלית, ראש המינהל
לבנייה כפרית ויטוביב חושי: במסדרבו, אשר יבדוק הפניה וישיב
בקדם.

כבוד רב

עמוס לבל

עוזר הסד

העתק: מר יוסי מרגלית



מקורות ביני וביתח בע"מ

מ.ד. 21 שלטון המבחן

סימנו 200/1314/31
תאריך 30 בינואר 1963

לכבוד
מזכירות מושב אבני איתן
יטס-הגולן

ר ש ו ט

א.ב.

הנדון: תיקוני נזילות בגנות שאצלכם.

בשיחות שהיו לנו לאחרונה כנדרון העיכבו לגרוט לכך שהגנות הנוזלים אצלכם יתוקבו באופן יסודי באחריותנו וגם הפנינו אליכם גורם מקצועי מתאים שלדבריו הוא לא זכה לשטוף פעולה מתאים מאחר וכנראה שהחלטתם שהפתרון לגבנם חנו בצונ גנות מכסוי אמבסט.

אנו איננו מתחמקים מפתרון הכעיות אצלכם למרות שבגשר השנתיים האחרונות לא הייתה כל פניה מעדכם ומציעים כזאת לקיים דחוף פגישה מעשית אצלכם עם בעלי המקצוע שלנו בחומה יגשת לתקון הגנות באחריותנו המלאה.

אנו ממתינים להודיעה מכם בנדון.

בכבוד רב,
י. שער
מנהל המוצר

תעתיק:
מנכ"ל בנאי ופתוח - מר ד. שטיינברג
מנהל מוצר הגליל - אינג' צ. שחר

אוריאל
11



לשכת שגן ראש הממשלה
ושר הבינוי והשיכון

ירושלים, יד' בסיון תשמ"ג

26 במאי 1983

אל : מר יוסי מרגלית - ראש המינהל לבניה
כפריה וישובים חדשים

מאת: עמוס לבל - יועץ השר

יוסי שלום,

הנדון: בתי מקורות במושב אבני איתן

מצ"ב מכתב פניה נוסף ממר גדעון מאור גזבר אבני איתן.

נודה על בדיקתך ותשובתך הנוספת לפונים עם העתק ללשכת
שר.

ב ב ר כ ה,

~~עמוס לבל~~



7
100-100000

UNITED STATES DEPARTMENT OF JUSTICE

OFFICE OF THE ATTORNEY GENERAL

WASHINGTON, D. C. 20530

DEPT. OF JUSTICE

RE: [Illegible]

[Illegible]

[Illegible]

[Illegible]

[Illegible]

[Illegible]

[Illegible]

[Illegible]

[Illegible]

[Illegible]

Handwritten scribble

Handwritten scribbles

Handwritten scribbles

Handwritten scribbles

Handwritten scribbles

~~Handwritten text, possibly bleed-through from the reverse side of the page. The text is illegible due to being mirrored and overlapping.~~

אכנ"י אית"ן

מושב עובדים של הפועל המזרחי
להתישבות חקלאית שיתופית בע"מ

טל. 067-20471

רמת הגולן

ב"ה יום 20.3.83

מס' 278



לכבוד

שר השיכון

שר דוד לוי

א.נ.

הנדון: כתי מקורות במכתב אכנ"י אית"ן

בהמשך למכתבי מיום 17.3.83 הריני ממציא לך צילום מכתב סאה עוזרן שר עמוס לבל, הדבר המפחית הוא שהמכתב הוא מיום 10.3.83, דבר שמראה עד כמה טרפלה הבעיה הן על ידך, והן ע"י מרבליה והן ע"י חב' מקורות ששלחה לנו מכתב שגם הוא רצ"ב, לאחר שפנינו אליך ובו הם מציינים שלא פנינו לאף אחד בטשן השנתיים האחרונות וזה באמת נכון שלא פנינו בשנתיים האחרונות, פנינו בשלוש האחרונות.

הסגנון, אולי בוטה ועמך הסליחה אבל אנו מייחלים להכרעתך בנושא. אנו מעוניינים לפתור הבעיה ע"י כיסוי הגבוה באסבסט, וזהו המפתרון היחיד עמ"י דעתם של כמה מומחים מהנדסים, ומרוכסור אחד מהטכניון שהבוז מקורות הזמינה אותך, אולם לחב' מקורות לא נוח להודות שיש טעות בבניה וגם לא נוח לה לחקן הטעות. לכן דרש רק מי שיכפר עליהם לפתור הבעיה, ולא בצורה זיפוח הגבות כמו שפשו עד היום ובוזבזו הכסף לריק. בקיצור אנו מחכים לפתרון סופי של הבעיה, ולכן היינו מוכנים לדהות אח כל ההצעות ל"כיבוי שדיפה" ולסכול עוד הדרך אחד, לסכול הכרנה להיות כחלק מהניה ללא ושמל עם עובש רסיבות ומחלות הנזרות ונישנות של הינדוקה ומבוגרים כאחד, ועם יד על הלב אין בזה הגזכה.

בחקרה לפתרון מהיר,

בברכה,

בדעון מאור / גזבר
יהודה שר / א' גזבר מטע

העתיקים:

עמוס לכל - עוזר השד

יוסי מרבליה - בניה כפרים

Handwritten text, possibly a signature or name, written in a cursive style. The text is partially obscured by a diagonal line and appears to be written on a piece of paper with two punch holes on the right side.

24/8/83



אכנ"י אית"ן

מושב עובדים של הפועל המזרחי
להתיישבות חקלאית שיתופית בע"מ
טל. 067-20471
רמת הגולן

ת"י 10-
17.3.83
276

ב"ה יום
ט

לכבוד

שר השיכון

סר דוד לני

א.נ.

משרד הבינוי והשיכון
לשכת השר
23-03-1983

הנדון: בחי מקורות אבני איתן

לאחר פטירה חוזרת ומשונה בקטר עם הוטיבות בכתיס (רטיבות בלשון המעטה),
החלטנו לבנות אליך בקרש הצלה אחרון.

בהתאם לחלונותינו מזה 3 שנים פנינו לפני המפר הדטיג למר יוסי מרגלית ואכן
הוחלט למחור לנו הבעיה בעזרת הלוחה לבניה גבוה אסבסט.

אולם, מאחר וההלוחה מסמיקה כדי לבנות 1/3 גב לכל בית. החלטנו שאין אנו במצבו
יכולים להודעה לעצמנו מיסודן של כנית גבוה, מאחר ואנו ישוב צעיר ואין לנו עודפי
כסף.

אינני רוצה להלאה אותך כסיוודים של 3 השנים האחרונות והסבל הרב שנגזם לנו, אנו
מעדיפים לספר זאת בשיחה בארבע עיניים בצורה מרובותים, ואנו מעדיפים לחשוב שאפשר
עדיין בסדינותינו למחור בעיות בצורה זאת, ולא בעזרת המבנות.
אנו מבקשים בכל לשון של בקשה להיפגש איתך ולהבהיר כמה הכתיס שנבנו לא מטלאים
אח המקידים למגורי אדם.

ליוגסא: חדרים מנותקים מחשמל, ערבט רטיבות נזילות במרכז החדרים, בנין הסוודים
וביה הכנסה מוצפים במים ככל עה שיווד גשט וכו' וכו'.
אנא קבל אותנו לראיון וב- 10 דקות נצייר לך התמונה כמה שהיא.

בברכה,

ובתקווה להיענותך.

מאור גדעון / גזבר

יהודה כהן / מרכז מסק

א.ת.ר.י.א.י.

חברה לייצור קרטון
 תחנת אגרון 10
 תל אביב 6100000
 טל: 052-3405050
 פקס: 052-3405050

ת.ד. 10
 6100000



אכנ"י אית"ן

מושב עובדים של המועל המזרחי
להתישבות חקלאית שיתופית בע"מ
טל. 087-20471
רמת-הגולן

ב"ה יום 20.3.83
278 סס

לכבוד
שר השיכון
מר דוד לוי

א.ג.

הנדון: בתי מקורות במושב אבני איתן

בהמשך למכתבי מיום 17.3.83 הריני ממציא לך צילום מכתב מאת עוזרן מר עמוס לבל, הדבר המפתיע הוא שהמכתב הוא מיום 10.3.83, דבר שמראה עד כמה טופלה הבעיה הן על ידך, והן ע"י מרבליה והן ע"י חב' מקורות ששלחה לנו מכתב שגם הוא רצ"ב, לאחר שפנינו אליך וכו הם מציינים שלא פנינו לאף אחד בטשן השנתיים האחרונות וזה באמת נכון שלא פנינו בשנתיים האחרונות, פנינו בשלש האחרונות. הסברך, אולי בוטה ועמך הסליחה אבל אנו מייחלים להכרעתך בנושא. אנו מעוניינים לפתור הבעיה ע"י כיסוי הגבוה באסבסט, וזהו הפתרון היחיד ע"י דעתם של כמה מדעאים מהנדסים, ופרופסור אחד מהטכניון שחברת מקורות הזמינה אותך, אולם לחב' מקורות לא נזה להודות שיש טעות בבניה וגם לא נזה לה לחקן הטעות. לכן דרוש רק מי שיכפר עליהם לפתור הבעיה, ולא בצורה זיפות הגבוה כמו ששטר עד היום וכוזבזו הכסף לריק. בקיצור אנו מחכים לפתרון סופי של הבעיה, ולכן היינו מוכנים לדחות את כל ההצעות ל"כיבוי שדיפת" ולטבול עוד חודך אחד, לסבול הכרנה לחיות בחלק מהבית ללא חשמל עם עובט דטיבות ומחלות חוזרות ונישנות של אינוקות ומבוגרים כאחד, ועם יד על הלב אין בזה הגזמה.

בתקווה לפתרון מהיר,
בברכה,

גדעון מקור / גזבר
יהודה מקור / מרכז משק

העתיקים:

עמוס לבל - עוזר השר
יוסי מרבליה - בניה כפרית

MEMORANDUM

TO : [Illegible]

FROM : [Illegible]

SUBJECT : [Illegible]

[The body of the memorandum contains several paragraphs of extremely faint text, which is illegible due to the quality of the scan. The text appears to be a standard memorandum format with a subject line, a body of text, and a conclusion.]

משרד הבינוי והשיכון
לשכת השו"מ

ירושלים, כ"ב באדר, תשי"ח

10 במרץ, 1980

לכבוד

מר הנחש פודס

מושב אבני-איתן

רמת הגולן

מר פודס הנכבד,

הנדון - הלחול פיי גשמים לדירות במושב

הריבוי לאשר קבלת מתכנן מיום 2.3.80. אל סר הבינוי והשיכון.

והבקשה ע"י הנר להעביר מתכנן אל מר יוסי מרגלית, ראש המינהל
לבנייה כפרית. ישובים חדשים במשרדנו, אשר יבדוק הסגיה וישיבן
בהקדם.

נכבוד רב

עמוס זבל

עוזר השו"מ

העוקב: מר יוסי מרגלית

קורות בניי ופיתוח בע"מ



סימנו 700/1314/51
תאריך 30 בינואר 1983

לכבוד
מזכירות מוסד אבני איתן
רמת-הגולן

ר ש ר

מ.ב.א.

הנדון: תיקוני נדירות בגנות שאילכת.

בשיחות שהיו לנו לאחרונה בנדון הענינו לגרום לכך שהגנות הנוזלים אצלכם יתוקנו באופן יסודי באחריותנו וגם הפנינו אליכם גורם מקצועי מתאים שלדבריו הוא לא זכה לשתוף פעולה מתאים מאחר וכבראה שהחלטתם שהפתרון לגבכם הנו בצוע גנות מכסרי אסכסט.

אנו איננו מתחמקים מפתרון הבעיות אצלכם למרות שבמשך השנתיים האחרונות לא הייתה כל פניה מצדכם ומציעים בזאת לקיים דהנף פגישה טעמית אצלכם עם בעלי המקצוע שלנו במטרה לגשת להקור הגנות באחריותנו המלאה.

אנו מאידיכים להיפגש מכם בנדון.

מספר ד"ר
4
צ. שמר
מנהל המחוז

העתקים:
מנכ"ל בניי ופיתוח - מר ד. שטיינברג
מנהל מחוז הגליל - איג"צ. שחר

ת"פ
ת"פ
ת"פ

ס' בסיון תשמ"ג
27 במאי 1983
מיקוד: 100 13
208 / ה-26

א ל: גב' שוטנה בן-זעקב - לשכה ראש הממשלה
מאת: מהנדס מחוז הגליל

הנדון: [redacted] - מושב אלקוט בית מס' [redacted]
תיום 9.5.83 מס' 83/555

ביהו של מר [redacted] נבדק לפני מספר ימים שוב (הביה נבדק ע"י מהנדסים
שלנו בעבר מספר פעמים) והתקם ע"י 3 מהנדסים בראשותו של סגני אינג' י. טורצ'ן
ומצאו כי המבנה יציב, בטוב הנדסי סביר ואין כל הצדקה להרסו.
הצקנו למר [redacted] בזמנו סיוע לביצוע שימושים, אבל הוא דחה הצעתנו
זו ודורש אישור להריסתו והקמת בית חדש, דבר שאין באפשרותנו לאשר.

ב ב ר ה
איינג' י. טורצ'ן
מהנדס מחוז הגליל
משרד הבינוי והשיכון
לשכת השו"ת
1-06-1983

הקשרים:
מר עמוס לבל - קוזר שר השיכון
י. טורצ'ן - ס/מהנדס מחוז הגליל
א. וייס - מסונה מחוזי לאכלוס
מר שמואל אהרון - מושב אלקוט

יט/אר

100-100000

of 100000
100000
100000
100000

100000
100000

100000
100000

100000
100000
100000
100000
100000



100000
100000
100000

100000
100000
100000
100000

100000

קניין
מא



לשכת סגן ראש הממשלה
ושר הבינוי והשיכון

ירושלים: י"ח בסיון, תשמ"ג

31 במאי, 1983

לכבוד

מר [REDACTED]

מושב אלקוש

ד.נ. גליל מערבי

..א.נ.א

הנדון: צו הריסת בית

בהסך לפניותיך החוזרות ונשנות ולשכת השר, כיקשנו מראש
המינהל לכנייה כפרית וישובים חדשים במסדרנו, כדיקה בוספת
ויסודית בעניין הריסת הבית.

מ"כ לידיעתך תבוכחו של אינג' צ.שחר.

בברכה,

עמוס לבלי

יועץ השר



GOVERNMENT OF INDIA
MINISTRY OF DEFENCE

SECRETARY (GENERAL)
DEFENCE SECRETARIAT
LAKHNAU, INDIA

TO
THE COMMANDER
IN CHIEF
INDIAN ARMY
DELHI

FROM
SECRETARY (GENERAL)

Reference is made to the letter from the Commanding Officer, 1st Battalion, 1st Parachute Battalion, dated 15.12.55, regarding the issue of uniforms to the personnel of the unit.

The following instructions are issued for the guidance of the Commanding Officer:

1. The issue of uniforms to the personnel of the unit should be done in accordance with the instructions issued by the Director of Clothing, Delhi.

2. The issue of uniforms to the personnel of the unit should be done in accordance with the instructions issued by the Director of Clothing, Delhi.

3. The issue of uniforms to the personnel of the unit should be done in accordance with the instructions issued by the Director of Clothing, Delhi.

29/5/13

جیو ایف ایف

18/12/16

Chas. W. W. W. W. W.

מודינת ישראל

238
מ/א

משרד הבינוי והשיכון
המינהל לבנייה כפרית
ויישובים חדשים
מחוז הגליל

תאריך: כו' באייר תשמ"ג
9 במאי 1983
מיקוד: 100 13
מספר: ה-26 / 31

אל : פר עמוס לבל - קוזר חשר לטכה סגן ראש הממשלה
רשה הבינוי והשיכון ירושלים

מאחז: מהנדס מחוז הגליל

הנדון: ביתו של פר [REDACTED] - אלקוש

בהתאם לבקשתו של י. מרגלית - ראש המינהל לבניה כפרית הננו להשיב לפנייתך
אליו מיום 30.1.83.

סגני אינג' י. טורצ'ן בדק מעט נוספה את הבית (הבית נבדק ע"י מהנדסים
שלנו מספר פעמים) ומצא, כי המבנה יציב, במצב הנדסי סביר ואין הצדקה
להמליץ על הריסתו.

במידה והמתיישב יגיש בקשה לסייע לביצוע שימושים, המחוז ימליץ ויבקש
אישורו לביצוע החלפת נג, שיפול במניעת הדירה רטיבות והיקובי אינסטלציה
פנימית.

נ ב ר כ ה
אינג' צ. שחר

משרד הבינוי והשיכון
לשכה ה-1
15-1983

הערות

מר י. מרגלית - ראש המינהל
מר י. טורצ'ן - ס. מהנדס מחוז הגליל
מר א. וייס - עמונה מחוז לאיכלוס
מר שבתאי שבתאי - מושב אלקוש.

י/ס/אר

SECRET

CONFIDENTIAL
EXCLUDED FROM
AUTOMATIC
DOWNGRADING
AND
DECLASSIFICATION

CONFIDENTIAL
EXCLUDED FROM
AUTOMATIC
DOWNGRADING
AND
DECLASSIFICATION

SECRET

CONFIDENTIAL - SECURITY INFORMATION

CONFIDENTIAL - SECURITY INFORMATION

CONFIDENTIAL - SECURITY INFORMATION

CONFIDENTIAL - SECURITY INFORMATION

CONFIDENTIAL - SECURITY INFORMATION

CONFIDENTIAL - SECURITY INFORMATION



SECRET

CONFIDENTIAL - SECURITY INFORMATION

SECRET



לשכת סגן ראש הממשלה
ושר הבינוי והשיכון

ירושלים, י"ז בשבט, תשמ"ג
30 בינואר, 1983

אל: מר יוסי מרגלית - ר' המינהל לבנייה כפרית
וישובים חדשים.

מאת: עמוס לבל - יועץ השר

יוסי שלום,

מצ"כ מכתבו של מר [REDACTED] ממושב אלקוש, אל
השר.

מודתי כאם תבדק פנייתו בשניה ותשיב לפונה עם
העתק ללשכת השר.

ב כ ר כ ה

עמוס לבל



SECRET
TOP SECRET

SECRET, TOP SECRET, SECRET
TOP SECRET, SECRET

SECRET, TOP SECRET, SECRET
TOP SECRET, SECRET

SECRET, TOP SECRET, SECRET

SECRET

SECRET, TOP SECRET, SECRET
TOP SECRET, SECRET

SECRET, TOP SECRET, SECRET
TOP SECRET, SECRET

SECRET

SECRET

חאריך/ 3 באוקטובר 1982

לכבוד
סגן ראש הממשלה
רשר השיכון
מר דוד לוי
מרטב אלקוט

א.ג.א.

הנדון: צו הריסה בביתי

כהמקד לפעילות הריסה שפניתי אליך הנבי פונה אליך טוב , ומבקש ממך שאנטי
מסודך יבדק את הנושא .
לדעתי ולדעת המתנדס הפרטי שביקר בביתי והמליץ על צו הריסה .
לדעתי אי מתן צו הריסה היה משיקולים מאלגתיים עקב השייכותי לנוצעת חרות מאז
ומתמיד .
אני מקרה שפנייתי הענה בחיוב .
ה ע ר ה : הריכי לציין הכמרטב אלקוט מתוך 60 בתים , 57 בתים קיבלו צוי הריסה .

ל י ד י ע ת ך !

כתורה מראש ,

מרטב אלקוט
ד.ג. גליל מערבי
מל

העמקס מר. טיגלית - משרד השכון , ת"א .

ת"ת
ת"ת

735



לשכת סגן ראש הממשלה
ושר הבינוי והשיכון

משרד הגינון
לשכת השר
1982-05-10

ירושליים, י"א בסיון, תשמ"ב
2 ביוני, 1982

אל: הגב' אהובה הורוביץ - ע' לראש המפל' לבניה כפרית

מאת: עליזה חפצדי - מנהלת לשכת השר

בהמשך למכתבנו מיום 17.3.81 ובהמשך למכתבכם מיום
25.4.82 ו- 10.5.82.

נודה באם תשיבו לפונה ישירות עם העתק ללשכת השר.

בברכה,
עליזה חפצדי

אני מקבלת את המכתב
ביום 10.5.82
אני מקבלת את המכתב
ביום 10.5.82
אני מקבלת את המכתב
ביום 10.5.82
אני מקבלת את המכתב
ביום 10.5.82

מדינת ישראל

משרד הבינוי והשיכון
המינהל לבנייה כפרית
ויישובים חדשים
לשכת ראש המינהל לבנייה כפרית
ויישובים חדשים

תאריך: 10.5.82

מספר: ש-2968



אל: לשכת השר

הנדון: - מושב אלקוש -
סימוכין: - פנייתכם אלינו מיום- 17.5.82

הרינו להביא לידיעתכם סיפולנו בענין פנייתו של הנ"ל.

ביתו של מר [REDACTED] נבדק מספר פעמים ע"י מפקח של משרדנו וראש צוות
במחוז הגליל שלנו ולא נמצאה כל הצדקה להריסת הבית (עפ"י מידע שקיבלתי
ממחוז הגליל שלנו).

למרות זאת, ביקר מהנדס מחוז הגליל שלנו בביתו של הנ"ל ובדק את הבית-להלן
ציטוט ממכתבו של מהנדס מחוז הגליל " מצבו ההנדסי של המבנה סביר ואין
כל הצדקה להמליץ על הריסתו - יש צורך בשיפוצים".

המחוז הציע למתיישב הלוואה למטרת שיפוצים אולם הנ"ל דחה את ההצעה.

לצערנו, מעבר לכך, לא נוכל לסייע ורצוי שתוציאו מכתב חשובה מלשכת השר.

בכבוד רב

הורוביץ אהובה
עוזר לראש המינהל

העתקים: - מר צ. שחר- מבנדס מחוז הגליל
מר ז. פרל- ממונה מחוזי לאכלוס

OTHER WORK

over about twenty
years. About 1910
I was in
the
...



...

...

...

...

...

...

...

...

...

...

...

קלוי הכפני



לשכת סגן ראש הממשלה
ושר הבינוי והשיכון

ירושליים, י"א בסיון, תשמ"ב

2 ביוני, 1982

אל: הגב' אהובה הורוביץ - ע' לראש המנל לבניה כפרית

מאח: עליזה חפצדי - מנתלה לשכת השר

בהמשך למכתבנו מיום 17.3.82 ובהמשך למכתבכם מיום
25.6.82 - 10.5.82.

נודה באם תשיבו לפונה ישירות עם העתק ללשכת השר.

בברכה,

עליזה חפצדי

מדינת ישראל

משרד הבינוי והשיכון
המינהל לבנייה כפרית
ויישובים חדשים
לשכת ראש המינהל לבנייה כפרית
ויישובים חדשים

תאריך: 10.5.82

מספר: ש-2968



אל: לשכת השר

הנדון: - מושב אלקוט - [REDACTED]
סימוכין: - פנייתכם אלינו מיום- 17.5.82

הרינו להביא לידיעתכם טיפולנו בענין פנייתו של הנ"ל.

ביתו של מר [REDACTED] נבדק מספר פעמים ע"י מפקח של משרדנו וראש צוות במחוז הגליל שלנו ולא נמצאה כל הצדקה להריסת הבית (עפ"י מידע שקיבלתי ממחוז הגליל שלנו).

למרות זאת, ביקר מהנדס מחוז הגליל שלנו בביתו של הנ"ל ובדק את הבית-להלן ציטוט ממכתבו של מהנדס מחוז הגליל " מצבו ההנדסי של המבנה סביר ואין כל הצדקה להמליץ על הריסתו - יש צורך בשיפוצים".

המחוז הציע למתיישב הלוואה למטרת שיפוצים אולם הנ"ל דחה את ההצעה.

לצערנו, מעבר לכך, לא נוכל לסייע ורצוי שתוציאו מכתב תשובה מלשכת השר.

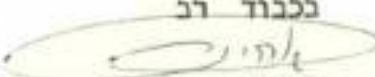
נכבוד רב

הורו כיץ אהובה
עוזר לראש המינהל

העתקים: - מר צ. שחר - מהנדס מחוז הגליל
מר ז. פרל - ממונה מחוזי לאכלוס

מאמר
מ"ד

משרד השיכון
מחלקת לידון בקורות
ויזום

25.4.82

ש-2954

משרד השיכון והשיכון
מחלקת לידון בקורות
- 5-05-1982

לכבוד

מר [Redacted]

מושב אלקוש

א.ג.י.

חנדון:-פנייתך אל שר הבינוי והשכון.

פנייתך אל שר הבינוי והשכון הועברה לכדיקת מחוז הגליל שלנו.
עקב הפנייה החוזרת שלך ס/מחנדס המחוז יבדוק שנית הכית לשם קביעה
סופית.

חנני מקוה שתקבל תשובה בתקדם.

בכבוד רב,

אהי
חורוביץ אהובת

עוזר לראש המינהל

✓
חעתקים;-לשכת שר הבינוי והשכון.

מר טורצ'ן-ס/מחנדס מחוז הגליל.

28.4.83

9-4295



ΕΠΙΣΤΟΛΗ
ΑΡΧ. ΕΠΙΣΤΟΛΩΝ
ΕΠΙΣΤΟΛΩΝ

Κ.Ε.

ΠΡΟΣΧΕΔΙΟ: - ΕΠΙΣΤΟΛΗ ΑΡΧ. ΕΠΙΣΤΟΛΩΝ

ΕΠΙΣΤΟΛΗ ΑΡΧ. ΕΠΙΣΤΟΛΩΝ - ΕΠΙΣΤΟΛΗ ΑΡΧ. ΕΠΙΣΤΟΛΩΝ

ΕΠΙΣΤΟΛΗ ΑΡΧ. ΕΠΙΣΤΟΛΩΝ - ΕΠΙΣΤΟΛΗ ΑΡΧ. ΕΠΙΣΤΟΛΩΝ

ΕΠΙΣΤΟΛΗ ΑΡΧ. ΕΠΙΣΤΟΛΩΝ

ΕΠΙΣΤΟΛΗ ΑΡΧ.

ΕΠΙΣΤΟΛΗ ΑΡΧ.
ΕΠΙΣΤΟΛΗ ΑΡΧ.

ΕΠΙΣΤΟΛΗ ΑΡΧ. ΕΠΙΣΤΟΛΩΝ

ΕΠΙΣΤΟΛΗ ΑΡΧ. ΕΠΙΣΤΟΛΩΝ



לשכת סגן ראש הממשלה
ושר הבינוי והשיכון

ירושלים, כ"ב באדר, חשמ"ב

17 במרץ, 1982

לכבוד

מר

מושב אלקוש

ד.נ. גליל מערבי

..א.נ.

הנדון: טיוע בדיוור

הנני לאשר קבלת מכתבך מיום 25.2.82. אל סגן ראש
הממשלה ושר הבינוי והשיכון.

בתקשתי ע"י השר להעביר מכתבך אל מר יוסי מרגלית,
ראש המינהל לבנייה כפרית וישובים חדשים במשרדנו,
אשר יבדוק תפנייה וישיבך בהקדם.

בכבוד רב

עליזה תפצדי

מנהלת לשכת השר

העתק: מר י. מרגלית.



Handwritten red text in the top right corner, possibly a date or reference number, including the number '2'.

ΕΠΙΣΤΗΜΟΝΟΝ ΚΑΙ ΕΚΠΑΙΔΕΥΤΗΝ
ΚΑΙ ΕΠΙΣΤΗΜΟΝΟΝ ΚΑΙ ΕΚΠΑΙΔΕΥΤΗΝ

ΕΠΙΣΤΗΜΟΝΟΝ ΚΑΙ ΕΚΠΑΙΔΕΥΤΗΝ
ΚΑΙ ΕΠΙΣΤΗΜΟΝΟΝ ΚΑΙ ΕΚΠΑΙΔΕΥΤΗΝ

ΚΑΙ ΕΠΙΣΤΗΜΟΝΟΝ ΚΑΙ ΕΚΠΑΙΔΕΥΤΗΝ
ΚΑΙ ΕΠΙΣΤΗΜΟΝΟΝ ΚΑΙ ΕΚΠΑΙΔΕΥΤΗΝ
ΚΑΙ ΕΠΙΣΤΗΜΟΝΟΝ ΚΑΙ ΕΚΠΑΙΔΕΥΤΗΝ

ΚΑΙ ΕΠΙΣΤΗΜΟΝΟΝ ΚΑΙ ΕΚΠΑΙΔΕΥΤΗΝ

ΚΑΙ ΕΠΙΣΤΗΜΟΝΟΝ ΚΑΙ ΕΚΠΑΙΔΕΥΤΗΝ

ΚΑΙ ΕΠΙΣΤΗΜΟΝΟΝ ΚΑΙ ΕΚΠΑΙΔΕΥΤΗΝ ΚΑΙ ΕΠΙΣΤΗΜΟΝΟΝ ΚΑΙ ΕΚΠΑΙΔΕΥΤΗΝ
ΚΑΙ ΕΠΙΣΤΗΜΟΝΟΝ ΚΑΙ ΕΚΠΑΙΔΕΥΤΗΝ ΚΑΙ ΕΠΙΣΤΗΜΟΝΟΝ ΚΑΙ ΕΚΠΑΙΔΕΥΤΗΝ

ΚΑΙ ΕΠΙΣΤΗΜΟΝΟΝ ΚΑΙ ΕΚΠΑΙΔΕΥΤΗΝ ΚΑΙ ΕΠΙΣΤΗΜΟΝΟΝ ΚΑΙ ΕΚΠΑΙΔΕΥΤΗΝ
ΚΑΙ ΕΠΙΣΤΗΜΟΝΟΝ ΚΑΙ ΕΚΠΑΙΔΕΥΤΗΝ ΚΑΙ ΕΠΙΣΤΗΜΟΝΟΝ ΚΑΙ ΕΚΠΑΙΔΕΥΤΗΝ
ΚΑΙ ΕΠΙΣΤΗΜΟΝΟΝ ΚΑΙ ΕΚΠΑΙΔΕΥΤΗΝ ΚΑΙ ΕΠΙΣΤΗΜΟΝΟΝ ΚΑΙ ΕΚΠΑΙΔΕΥΤΗΝ

ΚΑΙ ΕΠΙΣΤΗΜΟΝΟΝ ΚΑΙ ΕΚΠΑΙΔΕΥΤΗΝ
ΚΑΙ ΕΠΙΣΤΗΜΟΝΟΝ ΚΑΙ ΕΚΠΑΙΔΕΥΤΗΝ
ΚΑΙ ΕΠΙΣΤΗΜΟΝΟΝ ΚΑΙ ΕΚΠΑΙΔΕΥΤΗΝ

ΚΑΙ ΕΠΙΣΤΗΜΟΝΟΝ ΚΑΙ ΕΚΠΑΙΔΕΥΤΗΝ

תאריך / 25 בפברואר 1982



שבתאי שבתאי - מושב אלקוש

טל. 978293 - 04

ד.ב. גליל מערבי

לכבוד
שר השיכון והבינוי וסגן ראש הממשלה
מר דוד לוי
ירושלים

ארוך בכבוד 1

הנבי מושב אלקוש השוכן ליד גבול חלבון משנת 1951 ;
 בשנת 1953 בנו לבנו בחיים זמנים , ואנו כמו כולם קיבלתי דירה של חדר ומטבחון ,
 ובמיטבחון מקלחת של $1m^2 \times 1m^2$;
 בשנת 1976 הוסיפו לי עוד חדר ומקלחת אך משפחתי הלכה גולה והיגיינה ל - 7 נפשות.
 כאותן שנים כירתי במשרד השיכון אם היה מגיע לי חדר , אך לדעתי בגלל סביבה פוליטית
 לא בנו לי אחר . (לציין שתזום אני שייך למפלגת החדות , ושחברי ועד המושב היו
 מעורר מאד ועד היום ואולי זה הסיבה שאני סובל בגללה) .
 כביתי חדר בכוחות עצמי ועד היום לא קיבלתי פיצוין עבור החדר ; (מסיבה פוליטית) .
 כנתיים התרחבה המשפחה ל - 10 נפשות , בשנת 1972 סבלנו קשות מפגיעות המחילים וכן
 המצב הכסחוני בכלל לא אפשר לנו להמשיך בחיים רגילים , ומיד בנו לבנו חדרים במחון ,
 וגם לי בנו חדר 1 בודד ;
 לאחר הפגנה סוערת בתנועת המושבים וכן בטרבנות היהודית הוקמה ועדה ממשרד השיכון
 ותנועת המושבים , הוועדה הגיעה לאלקוש וביקרה את הבתים , מתוך 30 בתים ישנים בפסלו
 27 יחידות , וביבנו במקומם דירות חדשות , רצוי לציין שאני ועוד בני חברים שקטים
 בשארנו באותם דירות משנת 1953 , בשנת 1977 קרה המקרה והתאלמנתי , מאז אני מגול
 ומפוצץ יחידי .
 ייתי מס' פעמים למשרד השיכון ולאחר גורמים הבוגעים בזכר במשרד השכון צפת ואמר
 לי להביא במלצה מהנדס המורה שביתי איבנו ואזי למגורים . המהנדס קבע חר משמעת שהבית
 ש ביתן לשיפוץ רק להרסו ולבנות תחתיו חדש .
 קסרתי את האישר למשרד השיכון בצפת , הם שלחו מהנדס מסעםס והוא לא אישר הריסה , משרד
 בשכון מציע לי 120,000 שקלים לשיפוץ הבית .

כיום לבית אין שום אפשרות לשיפוץ ואינה ניתנת למגורים, בסכום הנ"ל
מציעים לי - לעולם לא יהיה לי בית רגיל וטוב כמו לכל התושבים במוסב.

כבוד השר | פונה אני אליך בבקשה שתמנה ספקר מטמער שיכרא ויבדוק את מצב
ביתי ובאילו תנאים אני ומשפחתי חיים, צוכן שיעדוך הנדואה לשאר הבתים
שקיבלו צו הריסה ובנו להם בתים חדשים.

באם לא אקבל השרוה למכתבי ולבקשתי הנראת מוצדקת, הנני רשאי לפנות לכל
כלי התקשורת.

מקווה לעזרתך ולהשרותך בהקדם ;

ברגשי תודה,

מרטב אלקוט
ד.נ. מעלה הגליל.

העתקים: סב"ל מסוד השכון - ירושלים
מזכיר ת. המושבים - אפרים שלום ת"א
מסוד השכון - זאב פול, צפת
ועד מרטב אלקוט

לרטה : א. אישר המתבוס
ב. תוכנית הבית.

א. צויה נספך



לשכת סגן ראש הממשלה
ושר הבינוי והשיכון

ירושליים, א' בסיון, תשמ"ב
23 במאי, 1982

לכבוד

מר

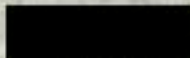

מושב אלקוש

ד.נ. גליל מערבי

א.נ.

הנדון: בקשה הריסה לבית מטי' 88/מושב אלקוש

הנני לאשר קבלה מכתבך מיום 4.5.82 אל סגן ראש
הממשלה ושר הבינוי והשיכון.

נתבקשתי ע"י השר להעביר מכתבך אל מר יוסי מרגלית -
ראש המינהל לבנייה כפרית וישובים חדשים במשרדנו,
אשר יבדוק הפנייה וישיבך בהקדם.

בכבוד רב,

עליזה חפצדי

מנהלח לשכת השר

העוק: יוסי מרגלית - ראש המינהל לבניה כפרית וישובים
חדשים.



GOVERNMENT OF INDIA
MINISTRY OF DEFENCE

1954, 14. 10. 1954, 10. 10. 1954
1954, 14. 10. 1954

SECRET
BY ORDER OF THE
SECRETARY
SECRETARY

1954

SECRETARY

SECRETARY
1954, 14. 10. 1954

SECRETARY
1954, 14. 10. 1954

SECRETARY
1954, 14. 10. 1954

SECRETARY
1954, 14. 10. 1954

תאריך / 4 במאי 1982

משרד הכינוי והשיכון
לשכת השר
18-05-1982

מרטין אלפרט
גליל פורבי

לכבוד
שר השכון והכינוי
מר דוד לוי
ירושלים

אדון נכבד |

הנדון: בקשת הריסה לבית מס' 88 / מרטין אלפרט

בתאריך 2/5/82, ביקור בבית 3 מהנוטים ממשרד השכון, בכדי לבדוק

את מצב הבית;

לדעתי, בדיקתם היתה שטחית ולא נעשתה ביסודיות, ומסקנותיהם עומדות בסתירה לקביעת הממונה הקודם שבדק את הבית. לא בדק את מצב הכיור, הגג, הצנרת, הרצפות ועוד. תחת ביתי עובר ביוב ט - 2 כיוונים וזה מהווה בעיה כאשר נוצרת סתימה, המים הנשפכים מכיור המקלחת נוזלים דרך הצנרת החוצה מתחת לבית; במצב זה מהווה הדבר ריחות לא נעימים, ליתר שיש ריחים ומה גם סכנה למחלות שונות ליילדי לכל בני הבית ולהתפשט לחמשך השכונה.

הבני לציין שהמחנטיים לא הגיעו בזמן שנקבע, ולא יכולתי אני אישית לדבר עימם ולהסביר להם את המצב.

במרטין ישנם בתים במצב הרבה יותר טוב מביתי, ולחם ביתגה אפשרות הריסה וכן גם ללא הלואה אלא על השכון משרד השכון;

בבית הבדיקה היתה שטחית הם לא הסתמכו ולא ביקשו מסמכים וקצפו החלטה, כבר מדמן הגיע לי חדר נוסף אך גם זה לא אפשר לי ושוב מבחינה פוליטית.

לכן באלצתי לבנות על השכונני חדר אחד ולמרות כל זאת בביתי יש 84 מ"ר, את הכסף עד היום לא קיבלתי וגם פידיון לא רצו לתת לי. (חדר זה הם לוקחים כחלק מהבית שהם נתנו לי).

הבני מבקש סמך אישית שתבוא אל ביתי, תקבע את דעתך ותשרו אותנו לבתים אחרים במרטין, או לשלוח נציג שלך אישי, לא אשב בחיבוק יידיים אלא אסנה לכל הנדרשים וכלי התקשורת עד שהצדק יבא לאור.

בתודה מראש,

מרת
אלפרט



לשכת סגן ראש הממשלה
ושר הבינוי והשיכון

ירושלים, כט' באייר התשמ"ג
12 במאי 1983

לכבוד

מושב אחיטוב

א.נ.ג.

הנדון: מושב אחיטוב

הנני לאשר קבלת מכתבן מיום 12.4.83 אל סגן ראש
הממשלה ושר הבינוי והשיכון.

נתבקשתי ע"י השר להעביר מכתבך אל מר יוסי מרגלית
ראש המינהל לבניה כפרית וישובים חדשים במשרדנו,
אשר יבדוק הפנייה ויטיבן בהקדם.

בכבוד רב,

אבנר טרוסי
עוזר השר

העמק: מר יוסי מרגלית -
ראש המינהל לבניה כפרית וישובים חדשים, כאן



COUNCIL OF THE BRITISH EMPIRE
1931

MEMORANDUM FOR THE MEMBERS OF THE COUNCIL
1931

SECRET
BY THE
MEMBER FOR

MEMBER

MEMBER FOR

MEMBER FOR THE MEMBERS OF THE COUNCIL
MEMBER FOR THE MEMBERS OF THE COUNCIL

MEMBER FOR THE MEMBERS OF THE COUNCIL
MEMBER FOR THE MEMBERS OF THE COUNCIL
MEMBER FOR THE MEMBERS OF THE COUNCIL

SECRET

MEMBER FOR
MEMBER FOR

MEMBER FOR THE MEMBERS OF THE COUNCIL -
MEMBER FOR THE MEMBERS OF THE COUNCIL

לכבוד

ראש הממשלה - מר מנחם בגין
סגן ראש הממשלה - מר דוד לוי ✓
ס. שר החקלאות - מר פסח גרופר

5

מאת: [Redacted]
מושב אחיטוב [Redacted]

12.4.83

ר ש ו ט

כבוד ראש הממשלה, כבוד השר, כבוד ס. השר
אישים נכבדים מאוד

הנני פונה אליכם לאחר ש"הגיעו עיני עד נפש" ביחסם המשפיל של הנהלת מושב אחיטוב כלפי וכלפי משפחתי. הדבר שתבטא בכך שכאשר ישבתי במעצר שלחה ועד המושב וועדת ביקורת דף לחבר ובו קינטרו אותי, השפילו אותי, גרמו לי לעוגמת נפש, השקריט בדף הנ"ל היו מתחת לכל ביקורת.

כאמור כל זאת הם עשו כאשר הייתי במעצר. כתוצאה מכך משפחתי נכנסה לדכאון, בני בן ה-16 הלומד בפנימיה בנהלל לא רצה לבוא יותר הביתה כתוצאה מהחרפה והבושה שגרמו לי הנהלת המושב, ורק לאחר שאני ואשתי שכנענו את בנינו כי הכל שקר הוא הגיע לחופשה הביתה. בימי בת ה-15 לא הלכה לבית הספר, ואשתי לא יכלה להראות את פניה במושב.

ברצוני לציין שמאז שאני במושב טשנת 1952 ההתנכלויות הן מתחת לכל ביקורת, כל דבר קטן שיש במושב מיד מזמינים נידת וכטובן שמאשימים אותי. כל זאת לדעתי מאחר ואני אוהב הליכוד ואני הוא זה כביכול מארגן ומסית חברים לאהוד את הליכוד, ולכן הנהלת המושב לא מפסיקה להתנכל לי.

אני נשוי + 4 ילדים מצבי הנפשי כתוצאה מכל העוול שגורמים לי במושב ירוד, אני עלול לעשות מעד פזיז שעלול להסתיים באסון ואיני רוצה בזאת, אולם הדרך בה נוהגים בי חברי ההנהלה תביא אותי למצב זה.

איני יכול להבהיר לכם את כל המצב במכתב כי הרי הוא יהיה צר מלהכיל את כל הצרות והבעיות שבהם אני נתון מצד ההנהלה, כל רצונם הוא שאעזוב את המושב, אך אני לא אעשה זאת.

בזמנו (לפני כחודשיים לערך) שוחחתי עם מר דוד לוי בקיבוץ העוגן, וכבודו אמר לי שאפנה במכתב והכל יסתדר. ביקשתי מחבר שיפנה בשמי והוא אמר לי שיעשה כן, אך הוא לא עשה זאת ולכן המכתב מגיע באיחור.

הנני פונה אליכם ומזמינכם לבוא ולוודא את המצב הקשה בו אני נתון לפני שיהיה "ואדי-סליב" במושב אחיטוב כי המצב שתדודר מיום ליום, וכל יום שעובר גדוש סבל ותלאה הולכת וגואה ואין טנוס טמנה. הנהלת המושב גורמת לי עוול ואילו החברים במושב מנדים אותי וכך איני יכול להמשיך.

לכן אני פונה אליכם שוב ושוב לבוא ולראות את המצב לפני שיקרה אסון.

בתקווה להתיחסות רצינית מצידכם בטובי זה.

בכבוד רב,



מצ"ב: צילום דף לחבר שנשלח מאת הועד המושב וועדת ביקורת.

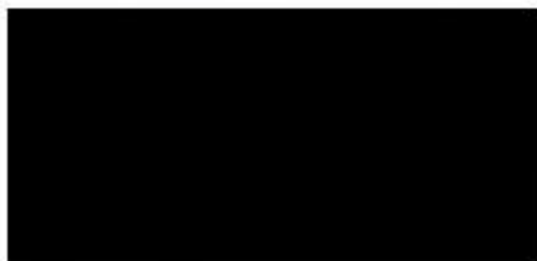

מדינת ישראל

משרד הבינוי והשיכון
המינהל לבנייה כפרית
ויישובים חדשים
לשכת ראש המינהל לבנייה כפרית
ויישובים חדשים

תאריך: 25 באפריל 1983

מספר: 83-141-ש

אל : לשכת השר

הנדון: הקמת ישוב "אכיר"

בתשובה לפנייתך של הגברת תקוה דדון יו"ר מקימי
הישוב "אכיר יעקב" הנני ממליץ שיוצע לקבוצה להצטרף
לאחד היישובים המוקמים בשומרון.

ב כ ר כ ה.

י. מרגלית

ראש המינהל לבנייה כפרית
ויישובים חדשים

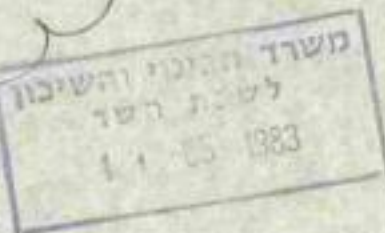



לשכת סגן ראש הממשלה
ושר הביטוי והשיכון

Handwritten initials and date: *YFK*
10/10

ירושלים, ס' בניסן, תשמ"ג
24 במרץ, 1983

אל: מר יוסי מרגלית - ראש המינהל לבנייה כפרית
וישובים חדשים.

מאת: עליזה חפצדי - מנהלת לשכת השר

יוסי שלום,

הנדון: תקנת ישוב "אביר יעקב"

השר מבקש בדיקתך וחווה-זעתך.

ב ב ר כ ה

עליזה חפצדי



ՀԱՅԱՍՏԱՆԻ ՀԱՆՐԱՊԵՏՈՒԹՅԱՆ
ՆԱԽԱՐԱՐԱԿԱՆ ԳՐԱԴԱՐԱՆ

ՀԱՅԱՍՏԱՆԻ ՀԱՆՐԱՊԵՏՈՒԹՅԱՆ
ՆԱԽԱՐԱՐԱԿԱՆ ԳՐԱԴԱՐԱՆ

ԿՐԹԱԿԱՆ ԳՐԱԿԱՆՈՒՄ - ԳՐԱԿԱՆՈՒՄ ԵՎ ՍՈՑԻԱԼԻՍՏԻԿԱԿԱՆ
ԳՐԱԿԱՆՈՒՄ

ԳՐԱԿԱՆՈՒՄ - ԳՐԱԿԱՆՈՒՄ

ԳՐԱԿԱՆՈՒՄ

ԳՐԱԿԱՆՈՒՄ ՆԱԽԱՐԱՐԱԿԱՆ ԳՐԱԴԱՐԱՆ

ԳՐԱԿԱՆՈՒՄ ԵՎ ՍՈՑԻԱԼԻՍՏԻԿԱԿԱՆ ԳՐԱԿԱՆՈՒՄ

Հ Հ Բ Հ Ը

ԳՐԱԿԱՆՈՒՄ

דדון תקוה (ירחי)
ע"ז התכלת 231
נתניה
טל' 694224 - 02

בע"ה, ירושלים, ג' בניסן תשמ"ג
17 במרץ 1983

לכבוד
השר דוד לוי
סגן ראש הממשלה
הבינדי והשיכון

מכובדינו השר,

הנדון: - הקמת יישוב "אביר יעקב"

אנו מבקשים מכבוד השר להביא בקשתינו להקמת יישוב "אביר יעקב" לאישור ועדת השרים לעניני התיישבות, חוליה נוספת בשרשרת ספוארת של יישובים שהוקמו וניבנו בתמיכתו המבורכת של השר.

אנו קבוצה של משפחות סכל חלקי הארץ ומכל שכבות האוכלוסיה, אשר חלקם הגדול בני משפחות ברוכות ילדים, רוויי אהבה ארץ ישראל, עם ישראל ומסורת ישראל, שהגיעו בכוחות גדולים להשגים בלימודים במסגרות השונות, אם בהכשרות מקצועיות ובאוניברסיטות לתארים השונים, כוחות אילו יעמדו לנו להקים יישוב לתפארת.

חלק ניכר מהקבוצה הינם זוגות צעירים משכונות מצוקה שעדיין לא מיטשו זכאותם לדירור עקב טאטעיהם לקנות השכלה ומקצוע לביסוס עתידם.

אנו רוצים להקים יישוב לדוגמה במהותו באיכותו ובעיביונו, בעל אופי של אוכלוסיה השומרת ומכבדת מסורת ישראל, עם אהבה, רעות וכבוד הדדי.

עם תמיכתך וברכתך ליוזמתינו ליישב חלק מחלקי א"י, תיטול חלק במצווה שיש בדעתינו לקיים בזכות ולהביא למימושה.

ב ב ר כ ה,

תקוה דדון

יו"ר מקימי יישוב "אביר יעקב"





לשכת סגן ראש הממשלה
ושר הבינוי והשיכון

ירושלים, כו' באייר תשמ"ג

9 במאי 1983

לכבוד

הגב' אבן זיו בתיה

מזכירת ישוב אלפי מנשה

ת.ד. 47

ח ד ר ה

א.ג.א.

הנדון: אלפי מנשה

הנני לאשר קבלת מכתבך מיום 28.4.83 אל סגן ראש הממשלה
ושר הבינוי והשיכון.

בתבקשת ע"י השר להעביר מכתבך אל מר יוסי מרגלית ראש המינהל
לכניה כפריח במשרדנו, אשר יבדוק הפניה וישיבך בתקדם.

נכבוד רב,

עליזה חפצדי

מנהלת לשכת השר

העמק: מר יוסי מרגלית.



GENERAL INFORMATION
FOR CONTRIBUTORS

PLEASE PRINT CLEARLY
AND IN INK

NAME _____
ADDRESS _____
CITY _____
STATE _____
ZIP _____

DATE _____

CONTRIBUTOR'S STATEMENT

I hereby certify that the information furnished herein is true and correct to the best of my knowledge and belief.

I understand that the information furnished herein may be made available to the public and that I will be held responsible for any inaccuracies or omissions.

SIGNATURE _____

PRINTED NAME _____

ADDRESS _____

DATE _____

י"א באב תשס"ג

23.6.03

אברהם
אריאל
לוי הבינאי (השכונ)
אגודת הליכון
ירושלים
אני

משרד הביטחון
לשכת השר
נתניה 2

הנדון: היולב, אלהי מנשה

הינני מבשר אישיתך כי היולב, אלפי מנשה "המאזין בטלפון",
הקירבה כפר-סבא, יואבס באמילבום החז א-1 בספטמבר 83.
אני מצאית בפני מילת לחובת, כולל הימלון לנפיה על ידי
חברת בניה עצמאית ואלא סוף אלהי באיבאס אלל הק לטירה
בפניה.

אין אולם "אבא" שיקים בפיתרון מילת הקיטאת בטלח ואלגאל:
אל בנימין ארון ווא (פאוסון) ז' סוג האלפאת שילבו יולב
בגליק הנ"ל.

ולדי היולב אבקש להמלא יחידה באמצעות כפוי לואל אלהי
בפני כאלו את היולת ואלפי בנימין הקליו הפיתרון
במילת אלל.

אמלאתק על אכפוס.

במקומי,
אין זול בתום
לגטי היולב

משרד ראשי חדרה ה' סמואל 60
ח.ד. 47 טל' 063-22789

משרד חלופי דמת גר ביטחון 30
טל' 03-719159

Handwritten signature in the top left corner.

עודד פלדמן עורך דין
ODED FELDMAN ADVOCATE

12 Mordechai Ben Hillel St.
Tel. 234802, 247714
Jerusalem 94231

רח' מרדכי בן הלל 12
טל. 247714, 234802
ירושלים 94231

Jerusalem ירושלים
כ"א באייר תשמ"ג 4.5.1983
Please quote סמוכן

לידי מר כרמי



לכבוד
משרד השיכון
המינהל לבניה כפרית
רח' קוטובסקי 3
ירושלים.

א.ג.

הנדון: [Redacted]
יישוב אפרת

הנני להעלות על הכתב את מהלך הפגישה מיום ד', כ"א באייר תשמ"ג, 4.5.1983 :

בפגישה, אליה זומנתי ע"י הגב' דינה אפק מהחברה לפיתוח הרי יהודה בע"מ, השתתפו שלושה - מר כרמי, הגב' דינה אפק והח"מ.

1. א. אני העליתי טענה בשם מרשי, ה"ה [Redacted], כי מרשי אולצו לשלם פעמיים את הסכום שהומל עליהם לשלם עבור "הוצאות פיתוח" - שכן פעם אחת נוכה סך של 10,000 שקל ע"י בנק "מפחות" מההלואה במשכנתא שניתנה למרשי, וברו בבד קבלו פרשי העתק המכתב מבנק מפחות למשרד הביטוי והשיכון, בו ניתן אישור לכך שהסך - 10,000 שקל אשר נוכה מן ההלואה הועבר למשרד השיכון עבור החברה המשכנתא כחשלוס של ה"ה ערמון עבור הוצאות פיתוח.
- ב. פעם שניה נאלצו מרשי לשלם לחברה (תחף-מתאה) את הסך - 10,000 שקל בצרוף הפרשי הצמדה, מכה הוראות סעיף 8 לתוזה בין מרשי לבין החברה המשכנתא, בו התחייבו מרשי לשלם - במסגרת מחיר החוזה - סך של 10,000 שקל עבור הוצאות פיתוח.
- ג. עוד טענתי, את שהתקבל כמובן מאליו על דעת כל הנוכחים, שאין ל מדינה זכות לקחת מן האזרח שום כסף שהוא, אלא עפ"י הוראת דין או עפ"י הוראת חוזה; במקרה שלנו אין שום הוראת דין ולא הוראה חוזית המחייבת את ה"ה ערמון לשאת בחשלוס כלשהו למשרד השיכון.
2. א. מר כרמי הסכים לגישה הנזכרת בסעיף 1 ג' לעיל, אך הביע את דעתו כי ה"ה חייבים לשלם את הסך הנ"ל משום שהם לקחו את ההלואה מטפחות בירעם כי זאת ניתנה על תנאי שסך של 10,000 שקל ינוכה מן ההלואה כהוצאות פיתוח

1950
1951
1952

1953
1954
1955

1956

1957

1958

1959

1960

1961

1962

1963

1964

1965

צבור משרד השיכון.

ב. מר כרמי הדגיש כי בעת מתן ההפניה לבנק ספחות לקבלת החלואה הודגש במפורש על גבי ההפניה כי מתוך סכום החלואה יופחת סך של - 10,000 שקלים, שיועברו כהוצאות פיתוח למשרד השיכון.

ג. להוכחה הענין ביקש מר כרמי לקבל מייד את העתק ההפניה, השמור בחיק המינהל לבניה כמריח ואמנם התיק חובא ע"י הפקידה והתברר כי אין בהעתק ההפניה שום רמז לניכוי הסך - 10,000 שקל, אך מר כרמי טען כי לא ההעתק קובע אלא הקובע הוא מה נאמר בהפניה המקורית, ואין לו ספק שבהפניה המקורית ישנה הערה על דבר הניכוי.

ד. באותו מעמד התקשר מר כרמי סלמוניה אל מר לוטפי בבנק ספחות וביקשו לתוציא את ההפניה המקורית. לאחר זמן קצר הודיע מר לוטפי בטלפון כי ההפניה המקורית בידו וכי גם במקור אין רמז להודעה על הניכוי בסך - 10,000 שקל.

א. הוסכם על דעה כל הנוכחים כי בנוכחות אלה לא היה מקום להסלת חובת התשלום על ה"ח ערפון ומר כרמי שאלני מה אני מציע למחרון הבעיה.

ב. הודעתי כי אני דורש להשיב את הסך - 10,000 שקל בצרוף התוספות שמרשי נאלצו לשלם לחב' לפיתוח הרי יהודה בע"מ, לאמור - הפרשי הצמדה, ואם היה גם חיוב בריבית - גם את החיוב הזה.

ג. על כך השיב מר כרמי כי אין לו אפשרות להשיב כסף, וכי לצורך כך יש לפנות אל שר השיכון, אך בסמכותו להציע מעין "פיצוי" אחר, והוא - הענקת חלואה משלימה לה"ח ערמון בסך של 600 - 500 אלף שקל כתנאים הבאים: חלואה צמודה, בריבית של 6% לשנה, החלואה ל-20 שנה והעדכון נעשה אחת ל-3 חדשים.

ד. הודעתי שאהיה מוכן להמליץ למרשי לשקול את ההצעה, אם הוצע להם הטבה נוספת.

הדגשתי כי לפני זמן קצר אושרה למרשי חלואה צמודה משלימה בסכום של כ-600 אלף שקלים ואינני סבור שיהיו זקוקים לחלואות נוספות, ועל כך הציעה הגב' אפק לשקול אפשרות של הסול החלואה החיא במימון שיבוא מהחלואה שהציע מר כרמי, משום שתנאיה של זאה מעט יותר נוחים, לאמור - העדכון נעשה אחת ל-3 חדשים ולא מידי חודש, הריבית קטנה יותר - 6% במקום 7.5% לשנה, והתקופה ארוכה יותר - 20 שנה ולא 10 שנים.

ה. בקשתי ממר כרמי לקבל את ההצעה בכתב כדי להעביר לעיון מרשי, וכי כרמי הודיע שלא יתן לי מאומה בכתב ואזי - למניעת ספיקות - סיכמחלי שוב בנוכחות שלשחנו את ההצעה כמפורט לעיל, ולהפתעתי הודיע מר כרמי כי לא זאה היתה ההצעה, וכי הציע רק - 50,000 שקל ולא - 500,000 שקל.

ו. כאליו מובן שהצעה כזאה אפילו לא שקלתי להעביר למרשי, מכאן שהנוק של מרשי שווה ערך כמעט למלוא גובה הסכום שהוצע לי כחלואה צמודה.

ז. אין לי ספק שהצעה מר כרמי היתה שתמתן חלואה בגובה של - 500,000 שקל, כי על פיה הביעה גב' אפק את דעתה כאמור בס"ק ד' לעיל, מכל מקום - ההצעה ירדה מן הפרק ואין אני סבור שמרשי יהיו מעוניינים בחלואה נוספת כלשהי.

4. בכך נסתיימה הפגישה, ומענת עיני נוסף לא ניתן לי.

5. מאחר שאין עתה ספק שהכסף נלקח ע"י משרד השיכון שלא כדין הריני שב ודורש להשיב את מלוא הסכום בצרוף הפרשי הצמדה מלאים, ובצירוף ריבית צמודה - בשיעור שבנק ספחות גובה, וזאת מיום הניכוי - בחדש ינואר 1982 ועד ההשבה המלאה בפועל.

THE NEW YORK PUBLIC LIBRARY

ASTOR LENOX TILDEN FOUNDATION
455 FIFTH AVENUE
NEW YORK, N. Y.

1. This book is the property of the
New York Public Library, Astor
Lenox Tilden Foundation, and
should be returned to the
Library when no longer needed.

2. It is not to be loaned, sold,
or otherwise disposed of
without the approval of the
Library.

3. The name of the donor should
not be written on the book.

4. The name of the donor should
not be written on the book.

5. The name of the donor should
not be written on the book.

6. The name of the donor should
not be written on the book.

7. The name of the donor should
not be written on the book.

8. The name of the donor should
not be written on the book.

9. The name of the donor should
not be written on the book.

10. The name of the donor should
not be written on the book.

11. The name of the donor should
not be written on the book.

12. The name of the donor should
not be written on the book.

כפי שהחבר - מקור הבעיה הוא בהוראות בלתי חוקיות של משרד השיכון ומרשי, שנאלצו להזקק לשרותי עו"ד, אינם חייבים לשאת בהוצאה זו, והנכס נדרשים למצוא את מרשי גם בסך של - 5,000 שקל בצירוף מע"מ.

6. מאחר שהענין מהמשך זמן ממושך ביותר, ומאחר שער כה חוכיה הנסיון שלא זכיתי למענה אלא רק לאחר מניחה שלי אל לשכת השו"ר, הנני מעביר העתק ממכתבי זה גם אל לשכת שר השיכון כדי להבטיח מראש טיפול יעיל.

בכבוד רב,

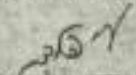
עורך פלדמן, עו"ד

העתיקו: 1. לשכת שר השיכון
משרד השיכון ירושלים.

2. גב' דינה אפק - החברה לפיתוח הרי יהודה בע"מ
רח' אלחריזי, ירושלים

3. ד"ר הלל ונורה ערמון, כאן

... ..
... ..
... ..

... ..
... ..
... ..

...

...

... ..
... ..

... ..
... ..

... ..

מדינת ישראל

משרד הבינוי והשיכון
המינהל לבנייה כפרית
ויישובים חדשים
מחוז חיפה

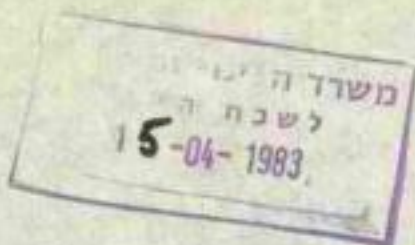

תאריך: כ"ב ניסן תשמ"ג
5 אפריל 1983
מספר: אישי / 5

אל : מר אבנר סרוסי - קוזר שר הבינוי-לשכת השר - ירושלים

מאת : סמי חלבי - מתאם ומרכז לאיכלוס

הנדון: - אליכין
מכתבם אלינו מיום 23.3.83

מר הינו בעל דיור קודם בכפר סבא בגודל של 35 מ"ר, ואלו לאמו דירה בגודל דומה במושב אליכין, הוא המציא למשרדנו מסמכים המראים כי התחלף בבקלות על הדירות עם אמו, ומאחר ובבקלותו דירה בגודל 35 מ"ר, ומשפחה סונה 5 נשואה אושרה לו הלוואה מסמימלית להרחבת בית.

אין הנ"ל זכאי להלוואה גדולה מזו שאושרה עבורו בעבר.

רצ"ב : 1. טופס העברת הדירה שבכפר סבא להורים

2. טופס רשום הדירה באליכין על שם המבקש.

בכבוד רב

סמי חלבי
מתאם ומרכז לאיכלוס

העתיקים:

- מר יוסי מרגלית - ראש המנהל לבנייה כפרית
- מר דני הוד - ממנהל על הבניה במושבים ויישובים חדשים
- מר צבי שחר - מהנדס מחוז חיפה
- מר אבנר וייס - ממנהל מחוזי לאיכלוס

CONFIDENTIAL



CONFIDENTIAL
EXCLUDED FROM AUTOMATIC
DOWNGRADING AND
DECLASSIFICATION

EXCLUDED FROM
AUTOMATIC
DECLASSIFICATION

CONFIDENTIAL - SECURITY INFORMATION
EXCLUDED FROM AUTOMATIC
DOWNGRADING AND
DECLASSIFICATION

CONFIDENTIAL - SECURITY INFORMATION
EXCLUDED FROM AUTOMATIC
DOWNGRADING AND
DECLASSIFICATION

CONFIDENTIAL - SECURITY INFORMATION
EXCLUDED FROM AUTOMATIC
DOWNGRADING AND
DECLASSIFICATION

CONFIDENTIAL - SECURITY INFORMATION

EXCLUDED FROM AUTOMATIC
DOWNGRADING AND
DECLASSIFICATION

CONFIDENTIAL - SECURITY INFORMATION

CONFIDENTIAL

EXCLUDED FROM
AUTOMATIC
DOWNGRADING AND
DECLASSIFICATION

CONFIDENTIAL
EXCLUDED FROM AUTOMATIC
DOWNGRADING AND
DECLASSIFICATION

ד 9 / 3 / 1979

"הון" חבי להשקעות ונאמנות בע"מ
נהול בתים - שכונים - קרנות
רח' אחוזה בית 8-6, קומה 5, חי'א
ת.ד. 29722 - טלפון 59641-3

קבלה מס' 0483 №

נחשב מאת אריבני צבי 3/8

ל...
 סך 100
 במלים
 בטוסיק/בהמהאה מס
 פרטים
 שם החשבון
 מס' החשבון

"הון" חברה להשקעות ונאמנות בע"מ
קבלה זאת אינה טובת זכויותיו ופועלה נספחית כי
קבלה זאת לא תשמש כחומר מעדני בקשר לכל סוגי משפטי

משרד המשפטים
אגף רישום והסדר קרקעות

מס' הבקשה:

מס' השטר:

מס' מס' 203716

לשכת רישום הקרקעות ב- 1/1/1

מחוז: 1/1/1

נפה:

עיר או כפר: 1/1/1

חוזה חכירה

בין: קרן קיימת לישראל מצד אחד
ע"י מינהל מקרקעי ישראל שיקרא להלן ("המחכיר") מצד שני

ובין: מ' סר' [Redacted] ת.ז. [Redacted]
מ' גב' [Redacted] ת.ז. [Redacted]

שניהם ביחד וכל אחד מהם לחוד, להלן ("החוכר") מצד שני.

הואיל והמחכיר הוא הבעלים של החלקה (חלק) הרישום/ים בשמו בלשכת רישום הקרקעות והמחוארים ביתר פירוט ברשימה שאחרי סעיפי חוזה זה להלן ("המגרש"). המגרש על כל הטבנה/ים הנסיעות וההשקעות האחרים המוזכרים באופן קבוע למגרש; הקיימים ואשר יוקמו וינסעו וייקבעו ע"י החוכר, יקראו להלן ה"נכסים",

והואיל והחוכר בקש מאת המחכיר לחכור את הנכסים למטרת סגורמים בלבד, והואיל והמחכיר נענה לבקשתו של החוכר והסכים להחכיר את הנכסים למטרה הנ"ל,

התחק עבוד מיוחדת מקרקעי ישראל

לכן הוטכם והותמו בין הצדדים:

1. הקדמה: מכאן להסכם זה מהווה חלק בלתי נפרד ממנו.

2. נשוא החכירה

- א. המורה דמי החכירה ושאר התחייבויותיו של החוכר לפי חוזה זה מחכיר המחכיר לחוכר את המגרש והחוכר חוכר את המגרש מהמחכיר.
- ב. הזכויות הניתנות לחוכר בהווה זה הן תמורה מלאה ושלמה עבור כל הכספים שהשקיע בבניינים הנסיעות ובהשכחות בתוך הנכסים ועבור התחייבויותיו לפי חוזה זה.
- ג. החוכר מצהיר שקבל את הנכסים לחיטתו ביום 1.9.1963 והקים על המגרש מבנה.
- ד. החוכר מצהיר, כי קבל את הנכסים המצב טוב וחקין, כצא אותם מתאימים למטרותיו וכי הוא מוותר על כל הברירות החוקיות.

3. תקופת החכירה ורישומה

- א. תקופת החכירה תהיה תקופה מוחלטת של 49 (וארבעים ותשע) שנים החל מיום 1.9.1963 ונמור ביום 31.8.2012 (שחקרא להלן - "תקופת החכירה").
- ב. בתום תקופת החכירה לפי חוזה זה תהיה לחוכר הזכות לחדש את החכירה לתקופה נוספת של 49 שנים, לפי התנאים שיהיו נהוגים אז לנכח חכירת קרקעות ע"י המחכיר לפי סוג המגרש, מקום המצאו ובתחשב עם נטרת החכירה, בהנאי, שהחוכר יקש מהמחכיר במכתב רשום את הידוש החכירה לפחות שנה אחת לפני תום תקופת החכירה.
- ג. אם החוכר לא יבקש במועד הידוש החכירה, יקבל המחכיר בתום תקופת החכירה לרשותו והחזקתו המוחלטת את הנכסים המוזכרים ויהיה זכאי להשתמש בהם לפי ראות עיניו. ביקרה זה יחולו דינאות סעיף 14 מהחוק זה.

30. מקום השיפוט יהיה בחל-אביב

ה ר ש י מ ה

נוש	חלקה	השטח	הערוח
[REDACTED]	[REDACTED]	1.633	אליכין

על פי התנאים הנ"ל התקשרו הצדדים וחתמו על חוזה זה

בשם המחיר _____

בשם החוכר _____



אני מעיד שביום _____ הופיעו לפני _____

בשם מינהל מקרקעי ישראל, וה"ח _____

בשם החוכר _____

הגורו שהחתימה ו/או החותמות בשטר זה הינם שלהם וכי ערכו את השטר הזה מרצונם הפור

זכרה נמורה בהכנסם את חכנו.

הדר ישראל, ערוז

חדות דחי הלל כהן 11

טל. 063-23667

בשם הקרקעות _____

שטר זה נרשם בלשכה רישום הקרקעות כ... ביום _____

לפי מספר _____ בכרך מספר _____ דף מספר _____

בשר או עיר _____

שולבו ע"י קבלה מספר _____



אנו הח"ס [redacted] מס' ת"ז - [redacted] ו [redacted] מס' ת"ז [redacted]
מסמכים וכתיביות כלפי הורינו [redacted] מס' ת"ז [redacted] ו [redacted] מס' ת"ז [redacted]
כולקסן:

1. להעביר להם ללא כל תמורה לכפולתם ולזקתם המולדת את הוירה סבבולותנו הפכילה 2 מריס, מסכת, הול וסיונוים, הווי [redacted] לקה [redacted] הנמצאת בכפר סבא ברח' [redacted] (להלן "הוירה"):
2. הוירה מספר לחזקתם ולבעלותם בכל עת שידרשו וזאת לאחר שהעבירו לבעלותנו את הוירה שהינה בג'ותם מס' [redacted] הבנויה על חלקה [redacted] בגוש [redacted] באליכין.
3. הננו מבהירים, כי לא תהיה לנו כל התנגדות ולא נדרוש כל תמורה - כאשר הורינו יאליטו למסור את הוירה לאחד מהינו או אחותנו, או לפניה בה פשוט בכל העולה על רוחם.
4. אנו מסתייבים לתתם על כל מטעם הדרוש להעבור הוירה הן להורינו והן לסי שיתמצו להעביר.

ולראית באנו על החתום היום 27.12.78

[redacted]

Handwritten text in Devanagari script, possibly a title or header, including the words "श्री" and "श्री".

Handwritten text in Devanagari script, possibly a name or address, including the words "श्री" and "श्री".

Handwritten text in Devanagari script, possibly a signature or name, including the words "श्री" and "श्री".



המועצה המקומית
מעלה אפרים

20/16

תאריך 7.4.83

מספר 1009

לכבוד
פרופ' יובל נאמן
שר המדע והפיתוח

אדוני השר,

הנדון: הקמת קרית המדע באריאל

מוכרים לך בודאי הקשיים שאנו נתקלים בנסיון לפיתוח תעשייה ומקורות תעסוקה מקומיים במעלה אפרים.

מערכת הסיוע הממשלתי הנוכחית יוצרת שוויון סוזר בתנאי הסיוע הניתנים לאזור ברקן אריאל לבין אלה המועברים למעלה אפרים, לישובי גב ההר או לישובי בקעת הירדן. למרות המאמץ הרב שהושקע בעבר ומושקע בימים אלה ע"י משרד התמ"ת בהקמת תשתית רחבה של מבני תעשייה בישובנו, איבנו מצליחים להביא לפיתוח יוזמות תעשיות רציניות ומתקדמות בישובנו בהעדר תמריץ כלכלי. בעקבות ביצול סלוא הפוטנציאל הקרקעי של שלב א' באזור התעשייה ברקן, ובהעדר אפשרויות קרקעיות אלטרנטיביות זמינות, בוצר מצב שנתן סיכוי לדחיפת יוזמות תעשיות מתקדמות לישובנו ולישובי גב ההר. סיכוי זה הולך ונבלם לצערי עם הקמתה של קרית המדע ביוזמתו של משרדך.

עז היה רצוננו לראות את קרית המדע מוקמת בישובנו; מתוך הכרת הצרכים האובייקטיביים של פרויקט מסוג זה ראינו בהקמת הקריה באזור צומת תפוח (או בכל אזור אחר בסמוך לכביש גב ההר) - פשרה הולמת. הקמת הקריה באזור כזה היתה עשויה לשמש מנוף לפיתוח ישובנו ולפיתוח האזור כולו מבלי לפגוע בכוונות הפיתוח העתידי של אריאל. (בהפוך הוא, יש בכך משום קביעת עובדה פיזית לגבי גבולה המזרחי של אריאל).

במצב הנוכחי שבו הולכת ונקבעת בטוח עובדת הקמתה של קרית המדע בצמוד לרובעי המגורים של אריאל, תהווה הקריה פוטנציאל קרקעי בוסף ליוזמות תעשיות מתקדמות שתעבורנה מאזור המרכז לשומרון ותשרתנה בטקרה הטוב את אוכלוסיית אריאל. מאידך מהווה הקריה במיקומה הנוכחי "סכנת מוות" לעצם האפשרות לפיתוח תעשיות מתקדמות במעלה אפרים או לאפשרות לפיתוח תעשיות משלימות עבור ישובי גב ההר וישובי בקעת הירדן.

אודה לך מאד באם תביא הנושא לדיון מחודש בפורום הממשלתי המתאים,

בברכה

ישראל גלעד
ראש המועצה המקומית
מעלה אפרים

17.000
1951

10000
10000
10000

10000

10000

10000

10000

10000

10000

10000

10000

10000

10000

10000

10000

10000

10000



תאריך.....

מספר.....

- מר ג. פת - שר התמ"ת
- מר מ. דקל - סגן שר החקלאות
- ח"כ חנן פורת
- מר א. אשרי - מנכ"ל משרד התמ"ת
- מר א. וינר - מנכ"ל משרד הבינוי והשיכון
- מר אורי בראון - עוזר שר הבטחון לעיניני התישבות
- מר י. מרגלית - ראש המינהל לבניה כפרית משב"ש.
- מר א. עטייה - עוזר שר התמ"ת ויועץ שר המסו"ת לעיניני שטחים.
- מר בני קצובר - יו"ר המועצה האיזורית שומרון.
- מר י. פיטלסון - ראש המועצה המקומית אריאל.
- מר י. בדיבי - יו"ר המועצה האיזורית בקעת הירדן.
- מר ישראל ליברטובסקי.

- 1. Mr. [Name] - [Address]
- 2. Mr. [Name] - [Address]
- 3. Mr. [Name] - [Address]
- 4. Mr. [Name] - [Address]
- 5. Mr. [Name] - [Address]
- 6. Mr. [Name] - [Address]
- 7. Mr. [Name] - [Address]
- 8. Mr. [Name] - [Address]
- 9. Mr. [Name] - [Address]
- 10. Mr. [Name] - [Address]



מועצה מקומית אריאל

- 1 -

ד' אייר תשמ"ג

האריך: 17 אפריל 1983

מספר: ממ/423



לכבוד
מר ישראל גלעד
ראש המועצה המקומית
מעלה אפרים

ישראל, שלום רב !

הנדון : קריית המדע באריאל - מכתב מ-7/4/83
לפרופ' יובל נאמן - שר המדע והפיתוח.

חרשה לי להביע את אי-הסכמתי המוחלטת לתוכן מכתבך ומסקנותיך לגבי הקמת קריית המדע באריאל.

לצערי הרב, גם עם השלמת הבניה בשלב א' של איזור התעשייה ברקן, כשנגיע לכך, אריאל עדיין רחוקה מאד מלהיות עיר מבוססת עם מקומות העסקה רבים ומערכת שרותים עליה נשענים ישובים בסביבתה, כולל מעלה אפרים וביקעה.

כל נסיון לעקב תהליך התפתחות והתבססות הטבעית, יגרום ל"מכת מוות" לגבי כל האיזור ולא ישרת מטרה להשגתה כולנו שואפים - איכלוס מהיר של שומרון עד הירדן. הצעתך למעשה חוזרת על נסיון לא מוצלח אשר נעשה בעיירות הפיתוח הותיקות, כאשר ניתוק יתר ממרכז מבוסס גרם לכך שתעשייה וגם אוכלוסיה לא באו.

הדרך היחידה והנכונה לפתח ישובים כמו מעלה אפרים, היא לתת להם אפשרות להשען על אריאל כעיר מרכזית חזקה ומבוססת. אי הקמת קריית המדע באריאל, בלי שום ספק, תוריד דרסטית את קצב הפיתוח במרכז השומרון, תשאיר ותגביר תלותנו בגוש דן, ותגרום לכך שבמקום תהליך התחזקות של כל מערך ההתישבות שלנו בצורה הדרגתית, ובריכוז מאמצים והאמצעים (המוגבלים ממילא) בנקודות המפתח יוחיל חלילה תהליך התמוטטות.

לכן, הצעתך עם כל הכוונות הטובות ומובנות שבה תביא אותנו לכך שאריאל לא תגיע בזמן קצר וכל כך קריטי מסיבות פוליטיות וכלכליות ברורות לסף המינימום הדרוש להבטחת השגת מטרותנו - קיום ישוב יהודי חזק ומבוסס בשומרון כולה.

ולסיכום, ברצוני להפנות תשומת ליבך לכך שכל הנושא הנייל עבר תהליך בדיקה ושיקול דעת מרביים על בסיס גישה לאומית ומעשית עיי צוות מתכננים ונציגים של משרדים הנוגעים בדבר, ובהשתתפות מר בני קצובר ועבדך הנאמן.

מסקנתנו הייתה ברורה, אם אנחנו רוצים לראות קריית המדע קמה, היא חייבת להיות באריאל מזרח.

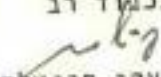
בכבוד רב

יעקב פייטלסון
ראש המועצה

העתקים :

- מר דוד לוי - מ. ראש הממשלה ושר הבינוי והשיכון.
- מר ג. פת - שר התמי"ת.
- פרופ' יובל נאמן - שר המדע והפיתוח.
- מר מ. דקל - סגן שר החקלאות.
- ח"כ חנו פורת.
- מר א. אושרי - מנכ"ל משרד החמי"ת.
- מר א. רינר - מנכ"ל משרד הבינוי והשיכון.
- מר אורי בראון - עוזר שר הבטחון לעניני התישבות.
- מר י. מרגלית - ראש המנהל לבניה כפרית - משבי"ש.
- מר ז. ברקאי - מנהל אגף הפרוגרמות - משבי"ש.
- מר א. עטיה - עוזר שר התמי"ת ויועץ שר המסוי"ת לעניני שטחים.
- מר בני קצובר - יו"ר המועצה האיזורית שומרון.
- מר י. נדיבי - יו"ר המועצה האזורית בקעת הירדן.
- מר ישראל ליברטובסקי.

משרד הבינוי והשיכון
המינהל לבניה כפרית
וישובים חדשים

22.2.1983

700

מק נעכ כפית
התורה
פ.א.

לכבוד
מזכירות שילה
ד.נ. אפרים

א.נ.א

הנדון: הקמת קריה אוניברסיטאית
מכתבכם לשר הבינוי והשיכון מתאריך 20.2.83

מכתבכם לשר הבינוי והשיכון הועבר לטיפולנו.

משרדנו מקדם בברכה החלטת מזכירות שילה לאשר עקרונית הרחבת הישוב והקמת קריה אוניברסיטאית אשר תאכלס ע"י עולים חדשים מארצות הברית.

כאשר תתארגן קבוצת עולים אשר תמנה כ-100 משפחות אשר תהיה מעוניינת להתישב בשילה ותהווה את ראשית התפתחות הקריה האוניברסיטאית יקדם המינהל לבניה כפרית וישובים חדשים את תכנון הרחבת הישוב ויסייע במימון הוצאות ביצוע התשתית ליחיד, כאשר בניה הבתים תהיה ע"י המתישבים ובסיוע המקובל.

בכבוד רב,

ד. יצחקי
מנהל אגף איכודס ופרוגרמות

העתק: לשכת שר הבינוי והשיכון

גב' הדסה מרכוס - כאן

מר ר. בן בטט - מועצה אזורית משה בנימין

מר א. שבות - מועצה אזורית שומרון.

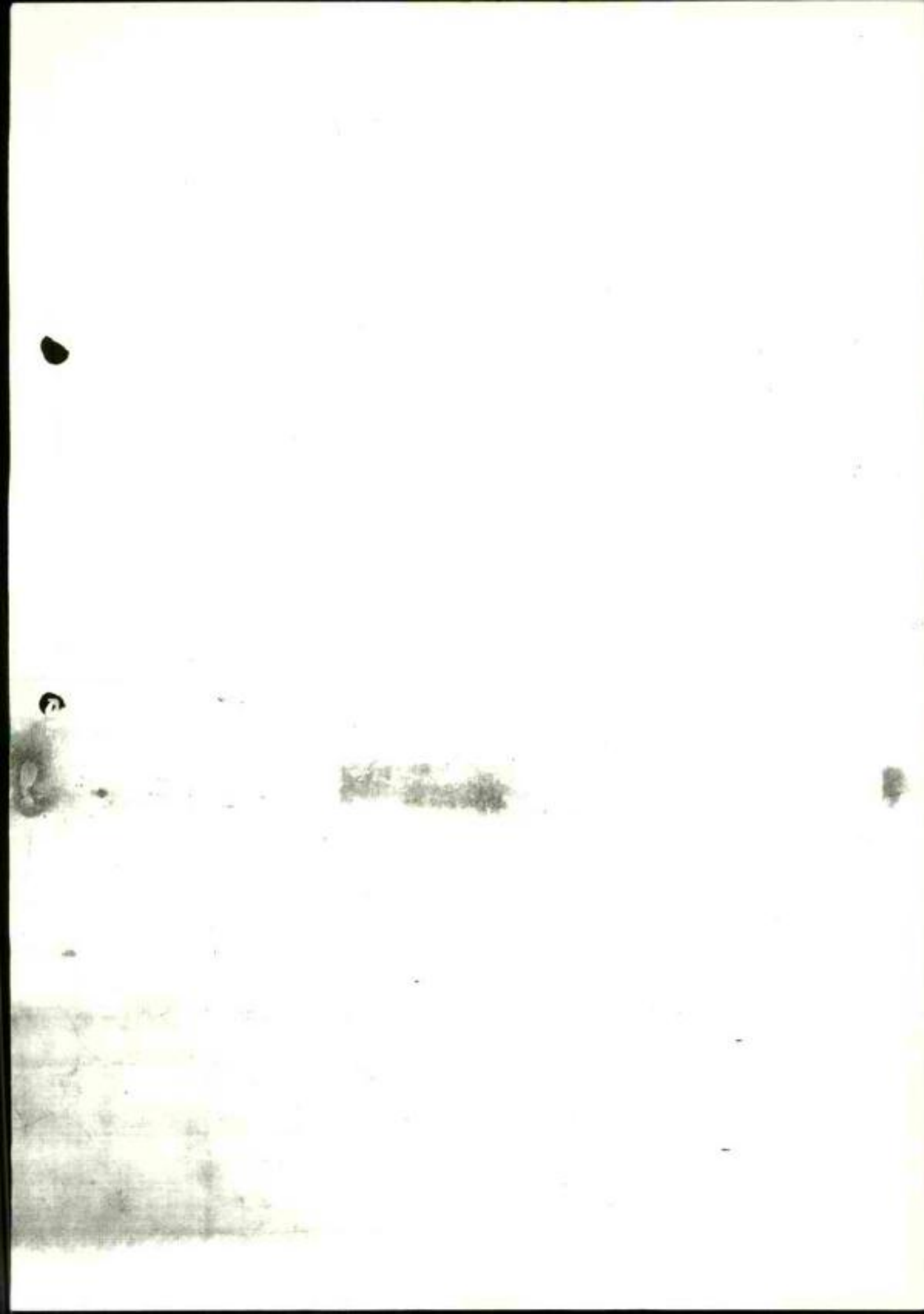



לשכת סגן ראש הממשלה
ושר הבינוי והשיכון

ירושלים, יח' באיור תשמ"ג

1 במאי 1983

לכבוד

מר משה כרוני

ראש המועצה המקומית

אכנ יחודה

א.נ.,

הכרוך: [REDACTED] - אכנ יחודה

הנני לאשר קבלתמכתבך מיום 14.4.83 אל סגן ראש הממשלה ושר הבינוי והשיכון.

נתבקשתי ע"י השר להעביר מכתבך אל מר יוסי מרגלית ראש המינהל לבניה כפרית
וישובים חדשים במשרדנו, אשר יכדוק הפניית וישיבך בהקדם.

בכבוד רב,

עליזה הפצדי
מנהלת לשכת השר

העתק: מר יוסי מרגלית - כאן.



ΕΠΙΧΕΙΡΗΣΙΑΚΗ ΔΙΕΥΘΥΝΣΗ
ΕΛΛΗΝΙΚΗ ΑΡΜΑΤΙΚΗ ΔΥΝΑΜΙΣ

Αρ. Πρωτ. 10000/10000
15/11/2023

ΑΠΟΦΑΣΗ
ΤΗΣ ΔΙΕΥΘΥΝΣΗΣ
ΤΗΣ ΠΡΩΤΗΣ ΠΡΟΒΙΒΑΣΗΣ
ΚΑΙ ΤΕΛΟΣ

Κ.Α.Π.

ΠΕΡΙ: ΠΡΟΣΦΕΡΣΕΩΝ ΚΑΙ ΤΙΤΛΩΝ

ΚΑΤ' ΕΝΕΡΓΕΙΑΝ ΤΗΣ ΑΠΟΦΑΣΗΣ ΤΗΣ 28.1.21 ΜΕ ΑΡΙΘ. ΠΡΩ. ΠΡΟΒ. ΠΡΩ.ΠΡ.ΠΡ.ΠΡ.

ΕΠΙΧΕΙΡΗΣΙΑΚΗΣ ΔΙΕΥΘΥΝΣΗΣ ΕΛΛΗΝΙΚΗΣ ΑΡΜΑΤΙΚΗΣ ΔΥΝΑΜΙΣ ΚΑΙ ΤΗΣ
ΕΠΙΧΕΙΡΗΣΙΑΚΗΣ ΔΙΕΥΘΥΝΣΗΣ ΕΛΛΗΝΙΚΗΣ ΑΡΜΑΤΙΚΗΣ ΔΥΝΑΜΙΣ.

ΑΠΟΦΑΣΗ

ΚΑΤ' ΕΝΕΡΓΕΙΑΝ ΤΗΣ
ΑΠΟΦΑΣΗΣ ΤΗΣ 28.1.21

ΠΕΡΙ: ΑΡΙΘ. ΠΡΩ. ΠΡΩ. ΠΡΩ. ΠΡ. ΠΡ. ΠΡ.



מספר 478/16-4.1

אבן-יהודה, א' אייר תשמ"ג

טל. 99202, 99045, 99782 - 053

14.4.83

לכבוד
מר דוד לוי
סגן ראש הממשלה ושר השכון והבנוי
ירושלים

, .ג.א

זה עתה הגיע אלי העתק מכתבו של בן-המושב [REDACTED] אל כב' מר [REDACTED] טוען במרירות ובצדק כי היות והוא נולד במושב אבן-יהודה, אין הוא זכאי לקבל הלוואה לבנית ביתו על מגרשו.

הענין הפליא אותי מאוד, פניתי בשאלה זו למר אלונים הממונה על האכלוס במחוז המרכז. מר אלונים בהתחלה הכחיש מכל וכל על קיום הוראה כזו, אולם אחרי זמן מה הודיע לי אומנם יצא חוזר מטעם המשרד הראשי ובו אבן-יהודה לא מופיעה כרשימת המקומות שזכאי משרד השכון רשאים לקבל הלוואה לבניה עצמית.

ואני שואל את כב' השר למה? האם יתכן הפליה כזו מטעם משרד ממשלתי? אנו עומדים כעת לפני פרסום מכרז ביחד עם מינהל מקרקעי ישראל לתכנית "בני ביתך", האם זה יתכן כי בני אבן-יהודה לא יוכלו לגשת לתכנית זו מחוטר אפשרות לקבל הלוואה?

אני אשמח מאוד לארח את כב' אצלנו, באם הדבר יתאפשר בזמן סיורך באזור, למען נוכל להביא לפניך את בעיותנו ובעיקר בעיותיהם של שכונות המצוקה שלנו בן-גוריון, מכבי ועין-יעקב, אשר מפעמת בהם הרגשה של קיפוח בהשוואה למועצות השכונות באזורנו ובעיקר בענינים הנוגעים למשרד השכון והבנוי.

ככבוד רב,
משה ברונר
ראש המועצה

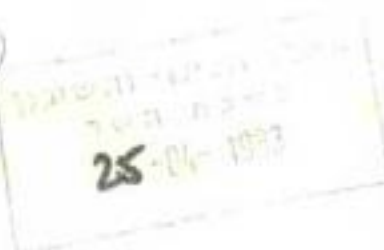

העתק: מר יהודה מאירי, מנהל המחוז, משרד השכון ת"א

לכבוד
שם הטיבן ובכחיו
אלקן - יהודה

לכבוד
אלקן - יהודה

הכנסת, ירושלים

הזיגון, קיסוח במח האמנות לבית

אבנני!

אני בוג צדיר לכתי משרה הטיבן
אנו מתאכררים באופן יחוסה לבנו עין יתקן קבלי מו
מתקן חקק אבמה במטרה לבנות בית אלה לבס
ככשו אורג לפני כ- 30 שנה הוצאת חכמה בינה
העומדת בכל הקריטריונים של משרד הטיבן, בינה אלה
או בכאלה זקבל האולאה, ומעבירה לי שמאמר ואני תי
אבק יתורה יזין אני יפול זקבל האולאה למטרה בני
אולה למטרה הנישה האבד.

אבנני! אני רואה בהתאם זו אני צבק באלט מ.א.
והיטוי איכואה בוג צדיר הוא נקודת הכתי (יש
לני 1600 נקודות זכאי) ואלו האיזוה לבוא ער
אבנני! מצפה לבנתך ואיתקן האולאה גרן גרן
איתקן מימי וצובק של שמוש תיקן זלאל צו
בדברים נוספים או ארכאולוג נוספות
אבנני

[Redacted]

התקן: אלה ממוי משרה הטיבן
מתנה נקודת אלקן - יהודה



מכתב
מ
מ
מ
מ

1 באייר תשמ"ג
19 באפריל 1983

לכבוד
מר י. אלישיב, ראש המועצה המקומית אזור
אזור

סלילת כביש בדחוב הרצוג - אזור

נכבדי,

בתשובה למכתבך - המינהל לבניה כפרית במשרד הבינוי והשכון מילא את כל
ההתייבויות לובי המפונים מכפר הוחלת הן לגבי 50 המשפחות שעברו להתגורר
בצד המזרחי של הישוב והן לגבי 10 המשפחות שעברו לגור לצד המערבי.

לגבי 10 משפחות אלו - הן מתגוררות ליד בני דחובות, ברזילי נצוק, אשר
נסללו באספלט ע"י משרד הבינוי והשכון כהתאם להתייבויות.

דחוב הרצוג המוביל לעבר הדחובות הנ"ל מאומלס לאורכו בבתי מגורים ובנוילות
של אנשי אזור סוף זמן רב, ואין זה מתעידנו לזפת גם אותו. המועצה היא
שצריכה לעשות זאת כמו את כל שאר הכבישים באזור.

כבוד רב,

אינג' י. רזי
מהנדס מחוז מרכז

משרד הבינוי והשיכון
לשכת השר
20-04-1983

התקיים

לשכת שר הבינוי והשכון
מר י. פרזליה, ראש המינהל לבניה כפרית
מר ד. יצחקי, מנהל אגף אכלוס ופרוגרמה
אינג' א. שקד, ס' מהנדס במחוז לביצוע
מר גבריאל משה - יו"ר ועד המתיישבים רח' ברזילי - אזור
אינג' דבורי, מיקוח

מכתב
מ"מ כפ"מ

קבוץ אלמוג

דאר נע בקעת יריחו

טלפון 92 23 73 - 02

תאריך 23.3.83

לכבוד

יוסף פרלמוטר

מזכיר חק"מ

הנדון: עצירת הפיתוח והגידול בקיבוץ אלמוג

להוזה ידוע לכל, מדיניות הגידול הדמוגרפי לאלמוג אשר לא תוכל לעמוד במבחן המציאות לנוכח המכתב המצ"ב. החברים החיים באלמוג לא מתוך מדיניות של גורם זה או אחר, כי אם מתוך אהבת החיים ומכל מה שמשתמע מכך באלמוג. עצירה או דחייח בניית השיכון עשויה לגרוע את השחיל שננטע כאן אם לא מידיית אזי כההליך.

אבקשך לחת את העזרה התנועעית להמשך דינמי של פיתוח וגדילה בקיבוץ אלמוג.

בברכת חברים

גרעון אבי

מזכיר

אלמוג

העתקים -

השר דוד לוי - שר השיכון והבינוי.

אלקזר בן יעקב - שיכון חק"מ.

משרד התיירות והתיישבות
לשנת 1983
10-24-1983

SECRET
RESTRICTED
NOFORN

CONFIDENTIAL - SECURITY INFORMATION

CONFIDENTIAL - SECURITY INFORMATION. This document contains information that is exempt from release under the Freedom of Information Act, 5 U.S.C. 552, because its disclosure could result in the identification of a confidential source of information, the disclosure of which could be injurious to the national defense.

CONFIDENTIAL - SECURITY INFORMATION. This document contains information that is exempt from release under the Freedom of Information Act, 5 U.S.C. 552, because its disclosure could result in the identification of a confidential source of information, the disclosure of which could be injurious to the national defense.

CONFIDENTIAL - SECURITY INFORMATION

CONFIDENTIAL - SECURITY INFORMATION
RESTRICTED
NOFORN

21/3/83

תאריך

לכב' אנב' דודי בן ישי

מהנדס מחוז י-ם

מנהל לבניה כפריה

הנדון: עבודות חשתית בקב' אלמוג.

לאחר שיחה קצרה עם מר י. מרגלית מהיום הבנתי שקב' אלמוג לא יקבל לידיו את עב' החשתית לשלב א' וב' (32 יח' דיור ומבני ציבור) לפי הסידור שנכפהא עלינו לפי סיכום הדברים מיום 27/1/83. עבודות אלו קרוב לודאי שייצאו למכרז בין קבלנים. משמעות התפתחות זו בחאריקהזה ודאי ידועה לך! אולם; התפתחות זו העלתה מספר שאלות שלי אין תשובות עליהן ולכן אני מפנה אותן א אליך:

א. האם כל מה שנעשה בנושא עב' חשתית באלמוג נעשה אכן בשביל לקדם את העבודה???
ב. מדוע לא נעשה ההליך זה במועדו-בתום הקופת הביצוע המיועדת לחב' "אסטרום"???
ג. האם יש קשר כלשהוא בין פיגור גמר המיבנים ע"י אסטרום לבין דחיית עב' החשתית צא ד. מי צריך לשאת בהוצאות הישירות והעקיפות שניגרמות לנו עקב פיגור בקבלת המיבנים והחשתית (שלא לדבר על עגמת הנפש).

לידיעתך: 1. באלמוג חיים כיום 16 חברים/בני גרעין בקרוונים ללא מיזוג אויר כל זאת בחיבור חשמל ארעי שכבר היום אינו עומד בעומס.
2. אלמוג ממתינה עם קליטה משפחותאא זה שנה שלמה והיבטיחה להן להיכנס לדירות באביב 83! דחיה בכניסת המשפחות לדירות הוא נזק (שללא ספק נעשה כבר) שאין לו אומדן בכסף.
לסיכום עלי לאמר לך שבדעתי לפנות לגורמים מוסמכים יוחר במשרד השיכון כדי לזרז בניה זו ולדאוג שדבר זה לא יקרה שנית.

העתקים

מר י. מרגלית - ראש המינהל לבניה כפריה
ש. רודניק - מהנדס המינהל.
אליעזר בן יעקב - שיכון תק"מ
י. נוך - ס/מנהל החבל הסוכנות היהודית

בכבוד רב

פרץ בש

מלווה בניה - תק"מ

מ. שמיר - ראש מועצה חמר
מרכז/מזכיר משק אלמוג

מ/א
מ/א
מ/א

סטאף

תאריך: 24.3.83

תיק מס':

לכבוד

שר הבינוי והשיכון
מר דוד לוי
בית שאן 10 900

כ"ו
10-04-1983

מר דוד לוי הנכבד,

בהמשך לתנופת הפתוח והבניה בשומרון גאה אני להציג בפניך את החוברת המכילה חוכניות דיור המיועדים לזוגות צעירים, עולים חדשים וזכאי משרד השכון, "פרויקט סטאף" באריאל.

הפרויקט הנ"ל הינו תרומתי הראשונה להתיישבות החדשה, בנין ויישוב ארץ ישראל.

בברכה, *אליהו*
אדר, אוסקר פרישר,
חבר מרכז תנועת החרות.



Handwritten notes or text in the upper left quadrant, appearing as a few lines of faint script.

Handwritten notes or text in the middle left area, consisting of a single line or two.

Handwritten notes or text in the lower right quadrant, including a signature and possibly a date.

קוטג'ים בארנאל עיר שומרון



פרויקט סטארף

בונה : אליאב חברה לפיתוח ולקבלנות בע"מ
תכנון : אוסקר פרישר - אדריכלים 1982

קוטג'ים תל מפלסים הגדלים עם המשפחה

באיזור המגורים החדש נבנות 40 יחידות קוטגי (בשלב א') ועוד 88 יחידות יבנו בשלב ב'. בכל קוטגי שלושה מפלסים (כולל כל התוספות):

מפלס תחתון: קומה מפולשת – הכנה לחדר משחקים וחדר הסקה, מקלט ויציאה לגינה (מפלס קומפלט).

מפלס כניסה: כולל איזור מגורים ואירוח ומרפסת רחבה (מפלס קומפלט).

מפלס עליון: מהווה את איזור השינה. (מפלס קומפלט).

★ כל הקוטגיים הם "ידו משפחתי"

★ חלק מהקוטגיים הם ללא קומה מפולשת – מרתף.

הערה: כל המידות ופרטי התיאור הטכני הם לצרכי המחשה בלבד. במהלך הבניה עלולים להיות שינויים לעומת הפרטים שבחוברת והם אינם מחייבים את החברה.

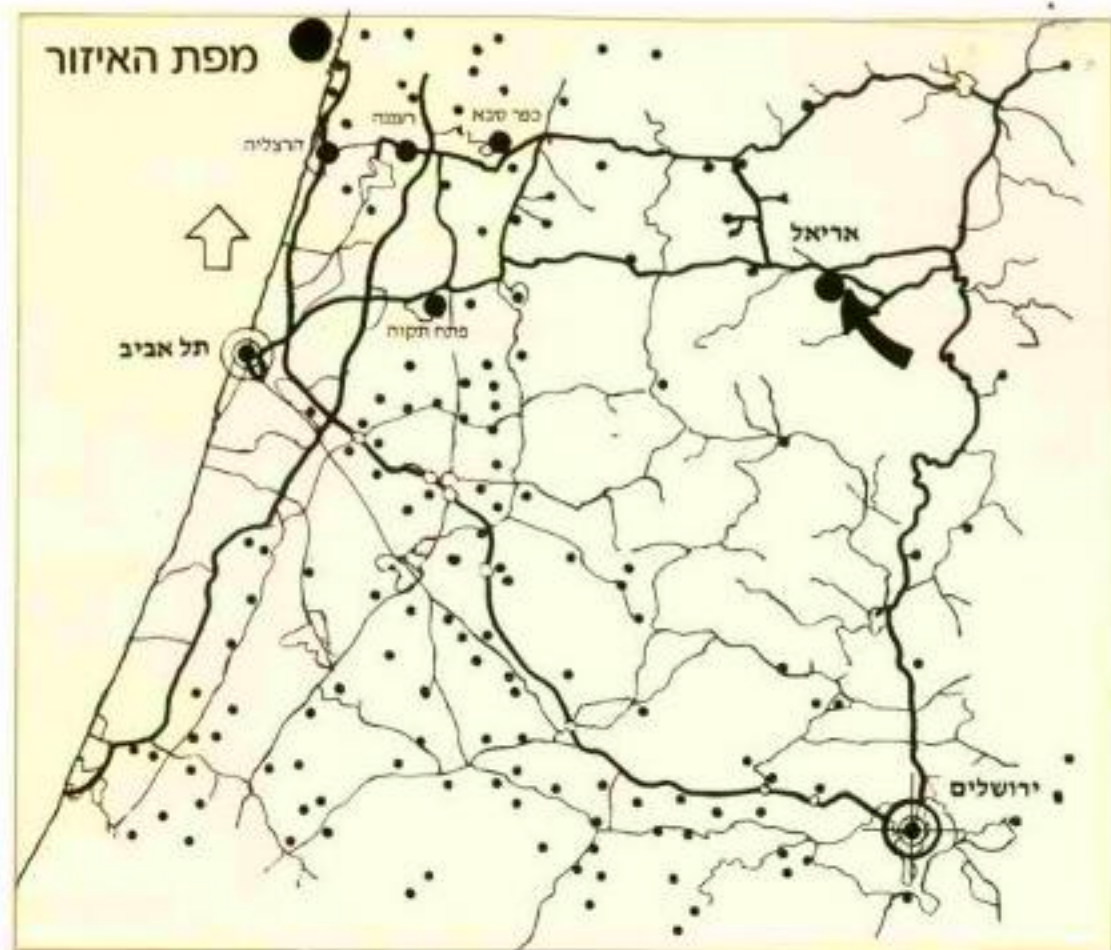

אריאל עיר השומרון

העיר העברית המרכזית על אם הדרך מגוש דן בואכה בקעת הירדן; אריאל היא עובדה קיימת, ממשית ומרשימה. כבר היום היא סמל לתנופת ההתישבות במורדות המזרחיים של השומרון.

הישוב אריאל מתוכנן להפוך בעתיד לעיר בת 14,000 משפחות.

מוסדות הציבור הקיימים: גני ילדים, בתי ספר, מרפאת-קופת חולים ובית כנסת.

מוסדות ציבור בהקמה: מגרשי טניס, בריכת שחיה, מרכז קניות.

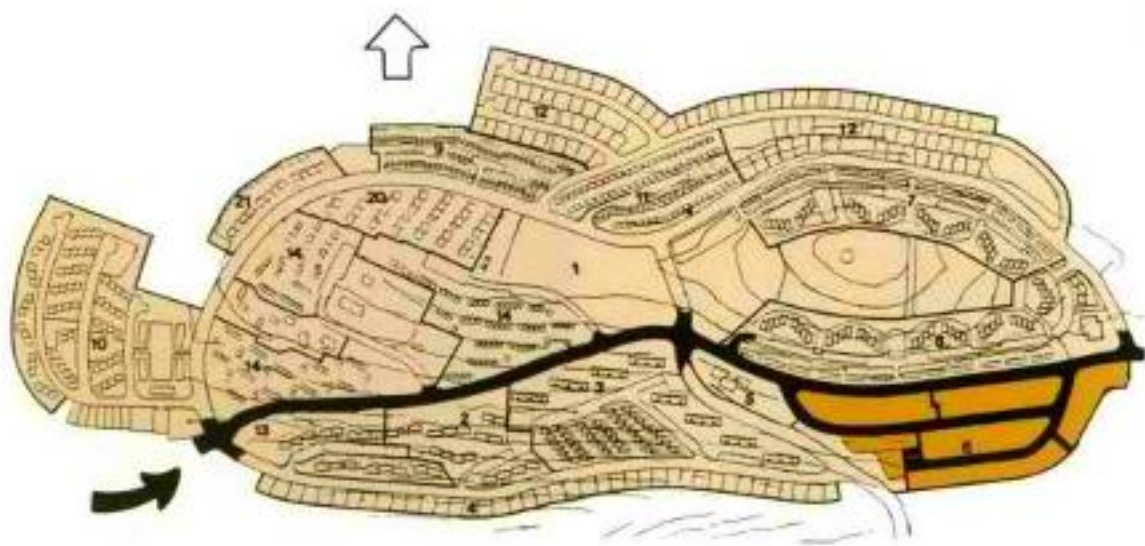

תכנית אריאל

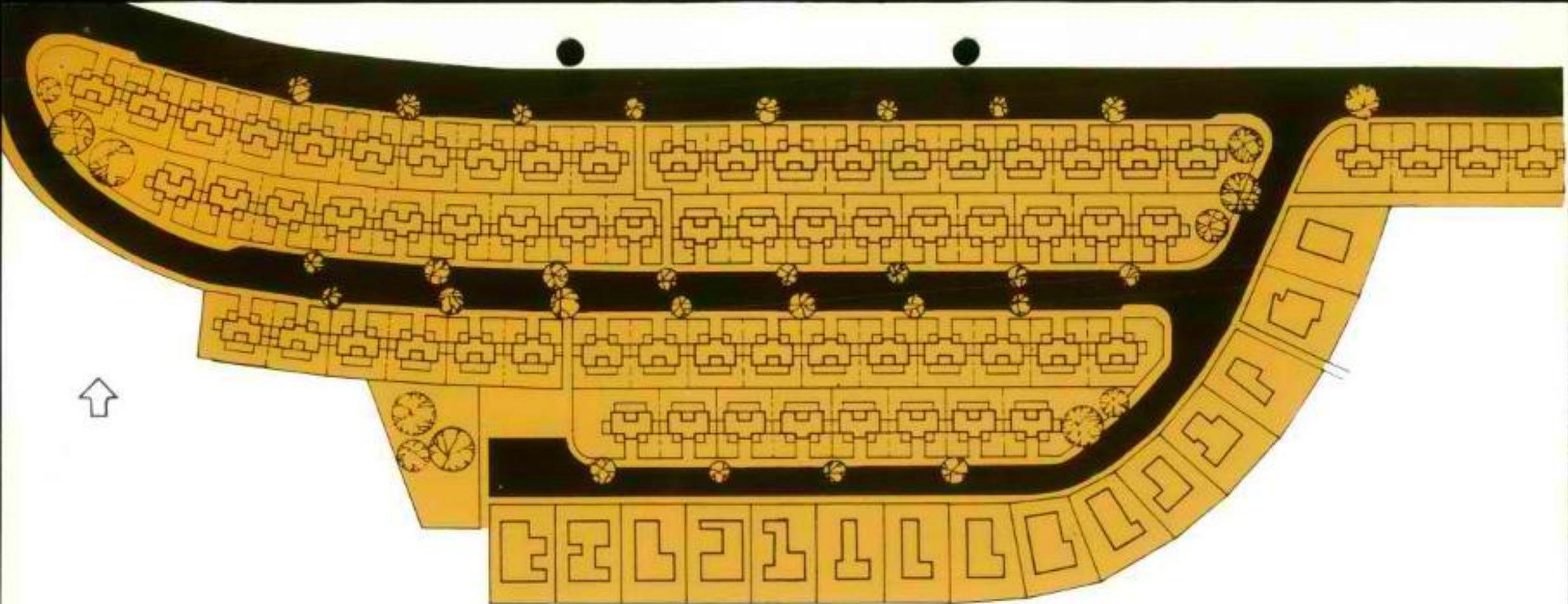

תכנית האתר

בחלקה הדרומי של אריאל על מדרון "איזור 6", מקימה חברת "אלויאב" את פרויקט "יסטאף" – קוטג'ים המשקיפים על נופי השומרון. האתר תוכנן ע"י האדריכל אוסקר פרישר, באופן חדשני, כך שכל הקוטג'ים נשקפים אל הנוף המרהיב ללא הפרעה.

בתכנון הושם דגש על האפשרות להגדלת הקוטג' בהתאם לצרכים ולאפשרויות יחידת המגורים הבסיסית היא בת כ־72 מ"ר וכוללת 3 חדרים, מרפסת, מקלט וחדר מדרגות. ניתן להגדיל את הקוטג' בשלבים ל־5,4 ו־6 חדרים, לכל הדירות גינה פרטית. ביחידות הדיור מיושמת התפיסה החדשנית של בית הגדל עם המשפחה. הפרויקט מיועד לזכאי משרד השיכון: זוגות צעירים, איזורי פיתוח, עולים ועוד.

● קוטג' 3 חדרים ●

שטח המגרש כ-184 מ"ר

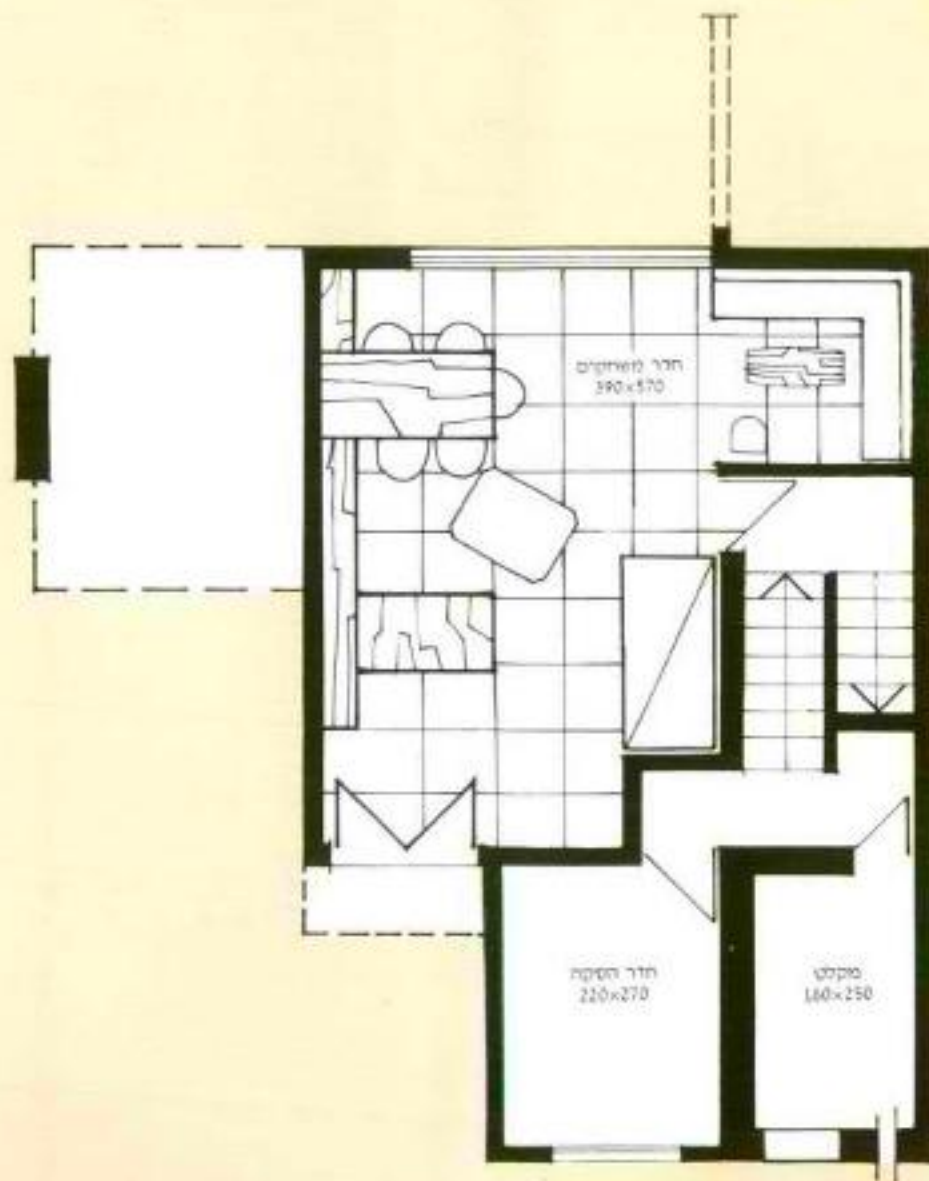

מפלט תחתון

(לאחר סגירת קומה מפולשת)
מקלט, חדר הסיקה, חדר משחקים
שטח המפלט הסגור כ-49.90 מ"ר

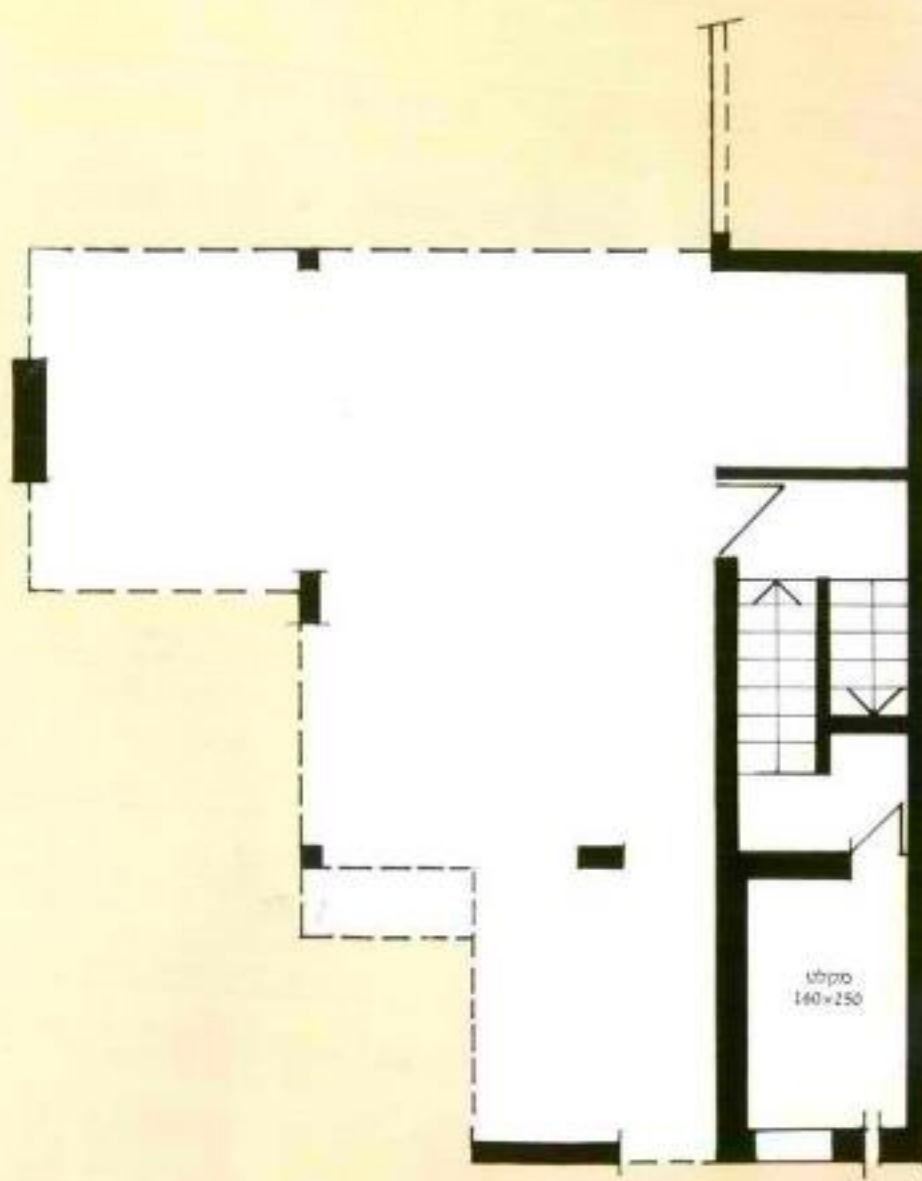

מפלט תחתון

מקלט, חדר מדרגות, קומה מפולשת
שטח המפלט הסגור כ-13.80 מ"ר
שטח קומה מפולשת: 38.20 מ"ר

● קוטג' 3 חדרים ●
שטח הקוטג' כ-72 מ"ר

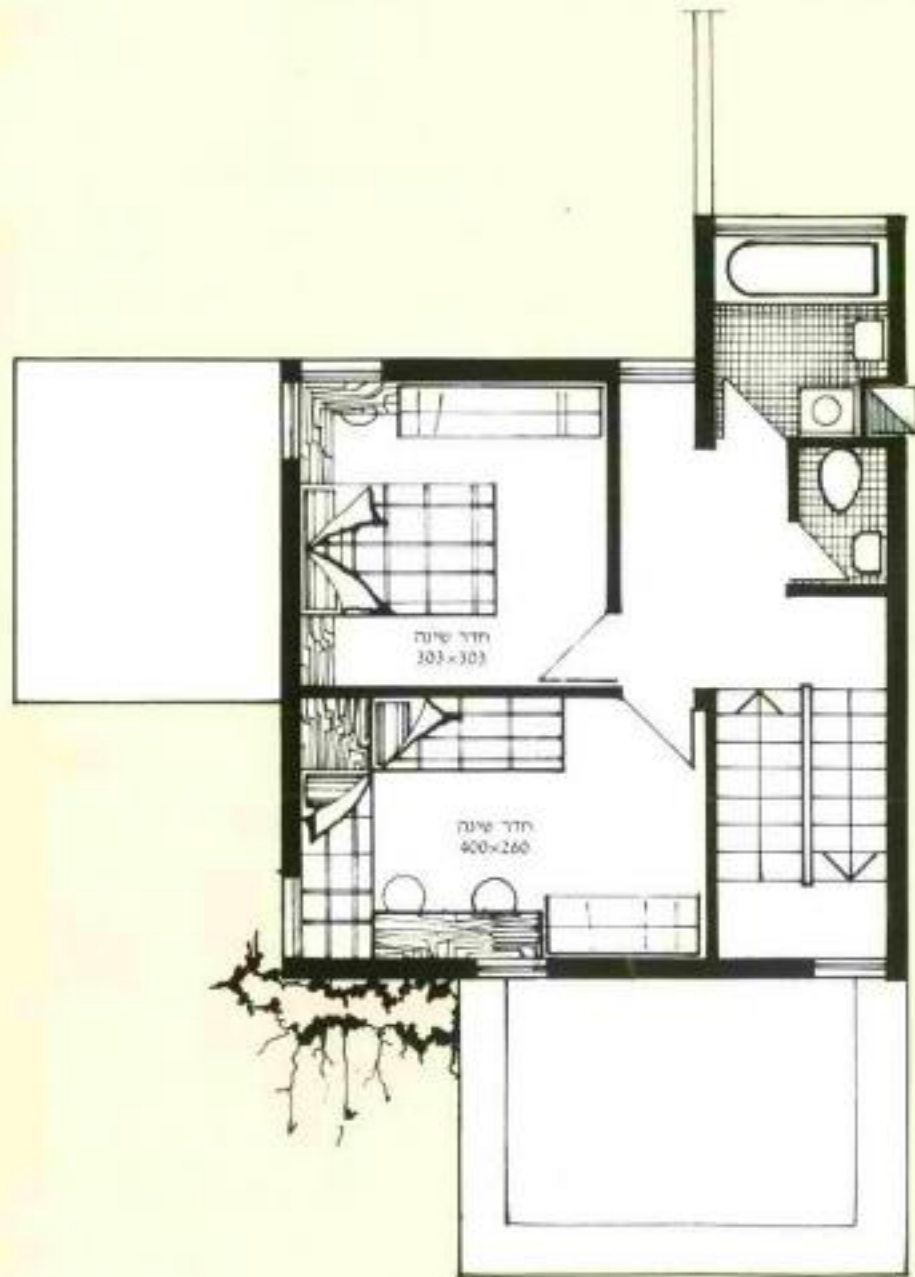

מפלס עליון

2 חדרו שינה
חדר אמבטיה, חדר שרותים
שטח המפלס הסגור כ-35.30 מ"ר



מפלס כניסה

הול כניסה, שרותים, מטבח, מרפסת מטבח,
חדר מנוחים, מרפסת
שטח המפלס הסגור כ-36.20 מ"ר
שטח המרפסות כ-21.80 מ"ר (לפיהוזמנה)

● קוטג' 4 - 5 - 6 חדרים ●

שטח המגרש כ-184 מ"ר

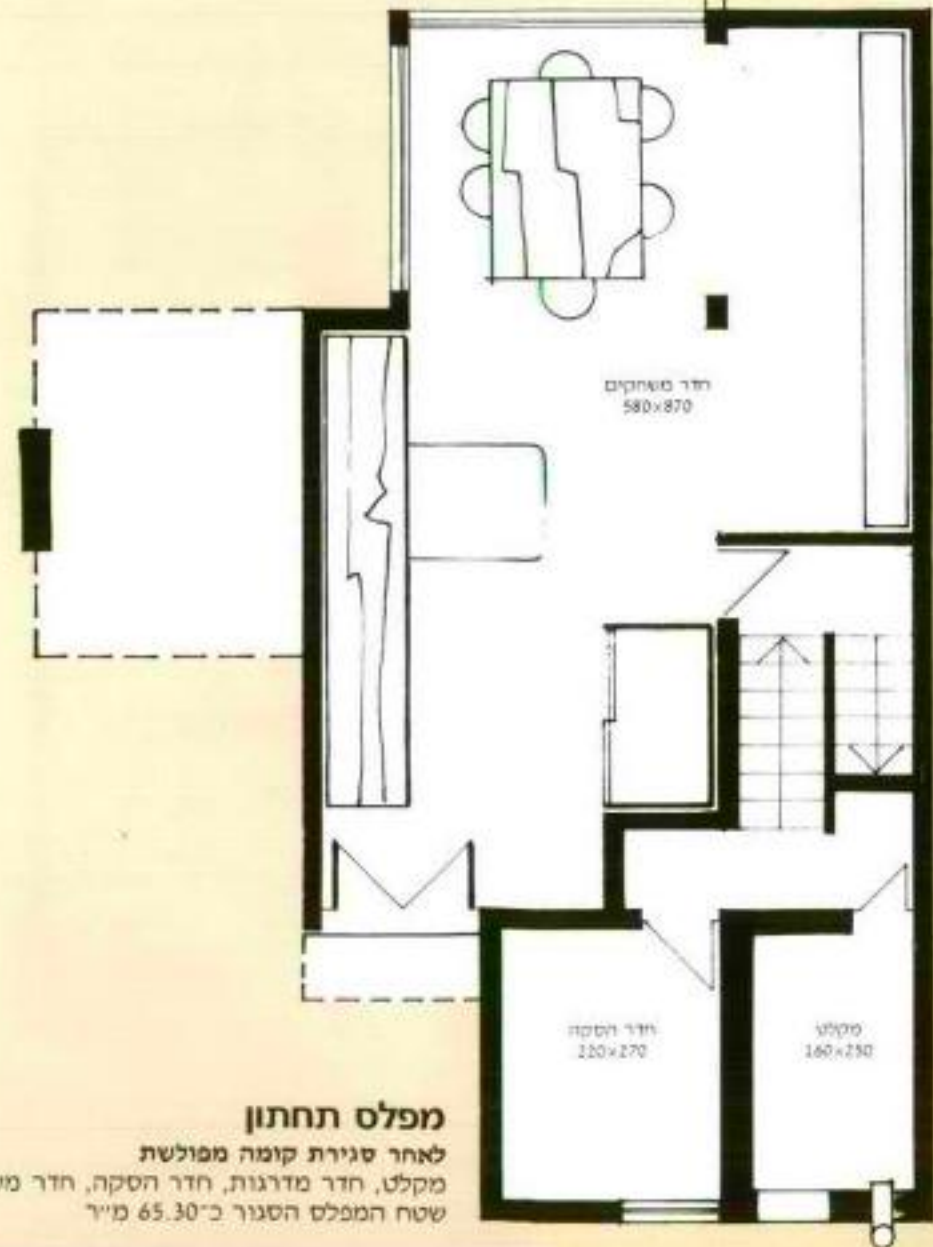

מפלט תחתון

לאחר סגירת קומה מפולשת
מקלט, חדר מדרגות, חדר הסקה, חדר משחקים
שטח המפלט הסגור כ-65.30 מ"ר

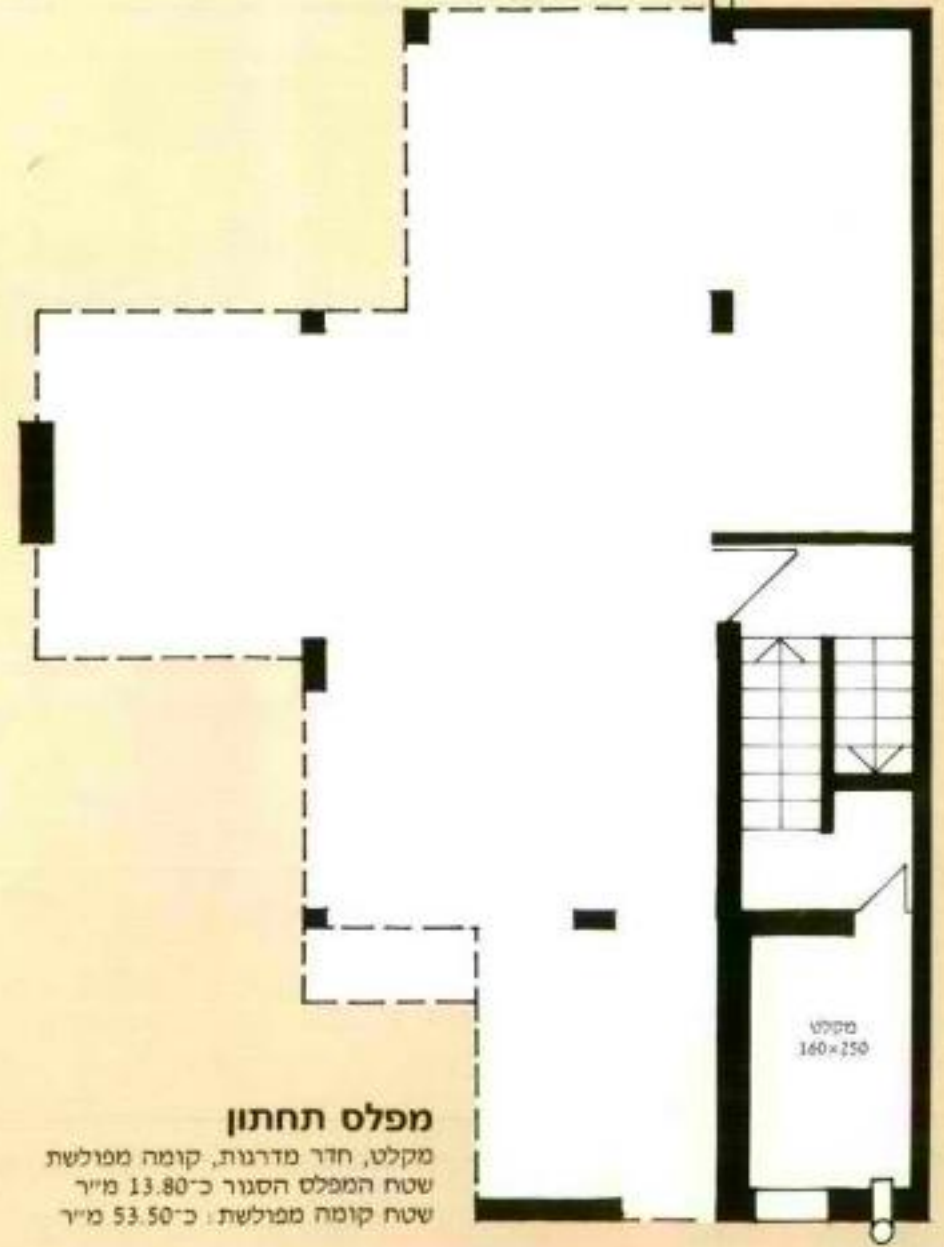

מפלט תחתון

מקלט, חדר מדרגות, קומה מפולשת
שטח המפלט הסגור כ-13.80 מ"ר
שטח קומה מפולשת: כ-53.50 מ"ר

● קוטג' 4 חדרים ●
שטח הקוטג' כ-91.20 מ"ר

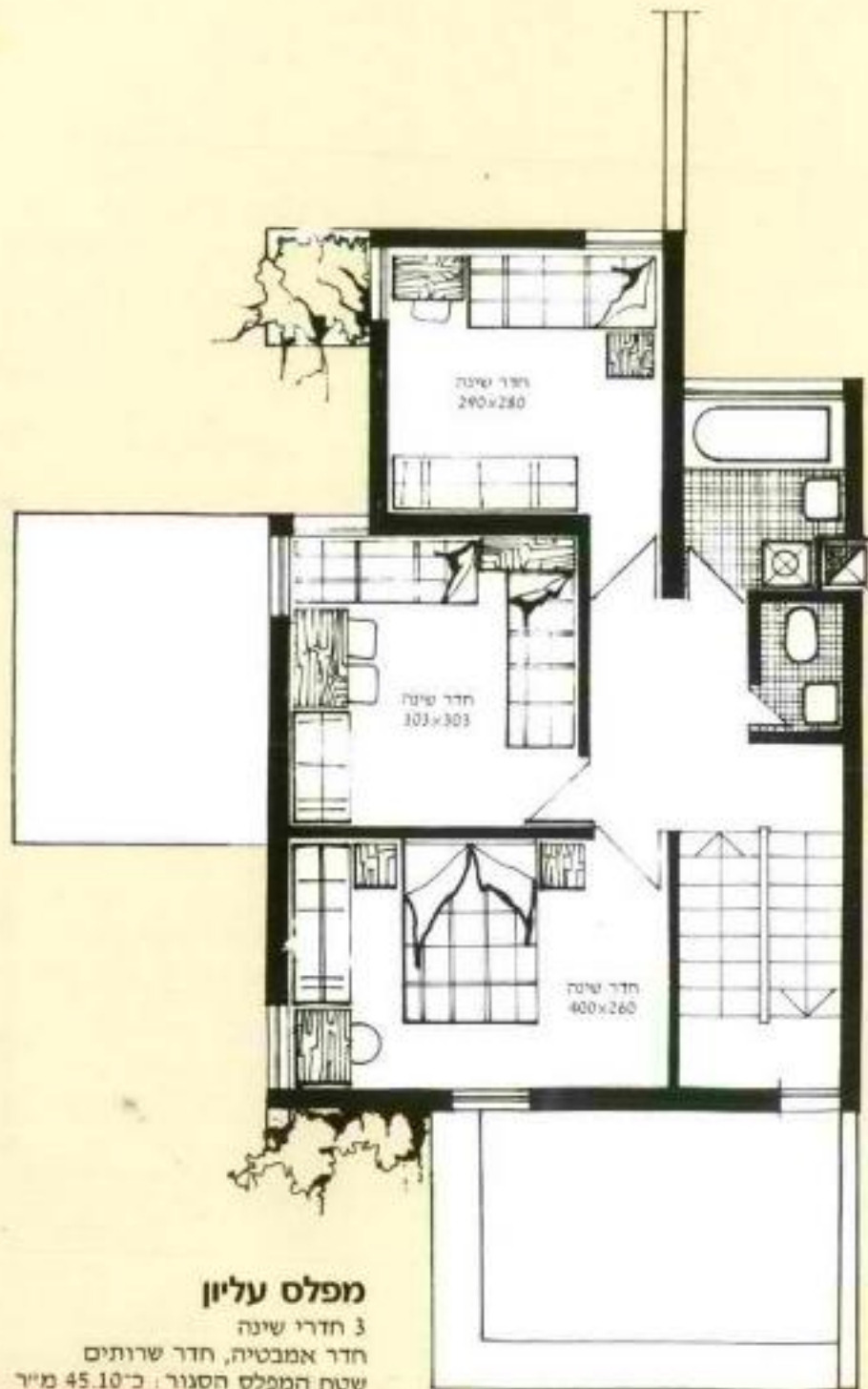

● קוטג' 5 חדרים ●
 שטח הקוטג' כ-94.20 מ"ר

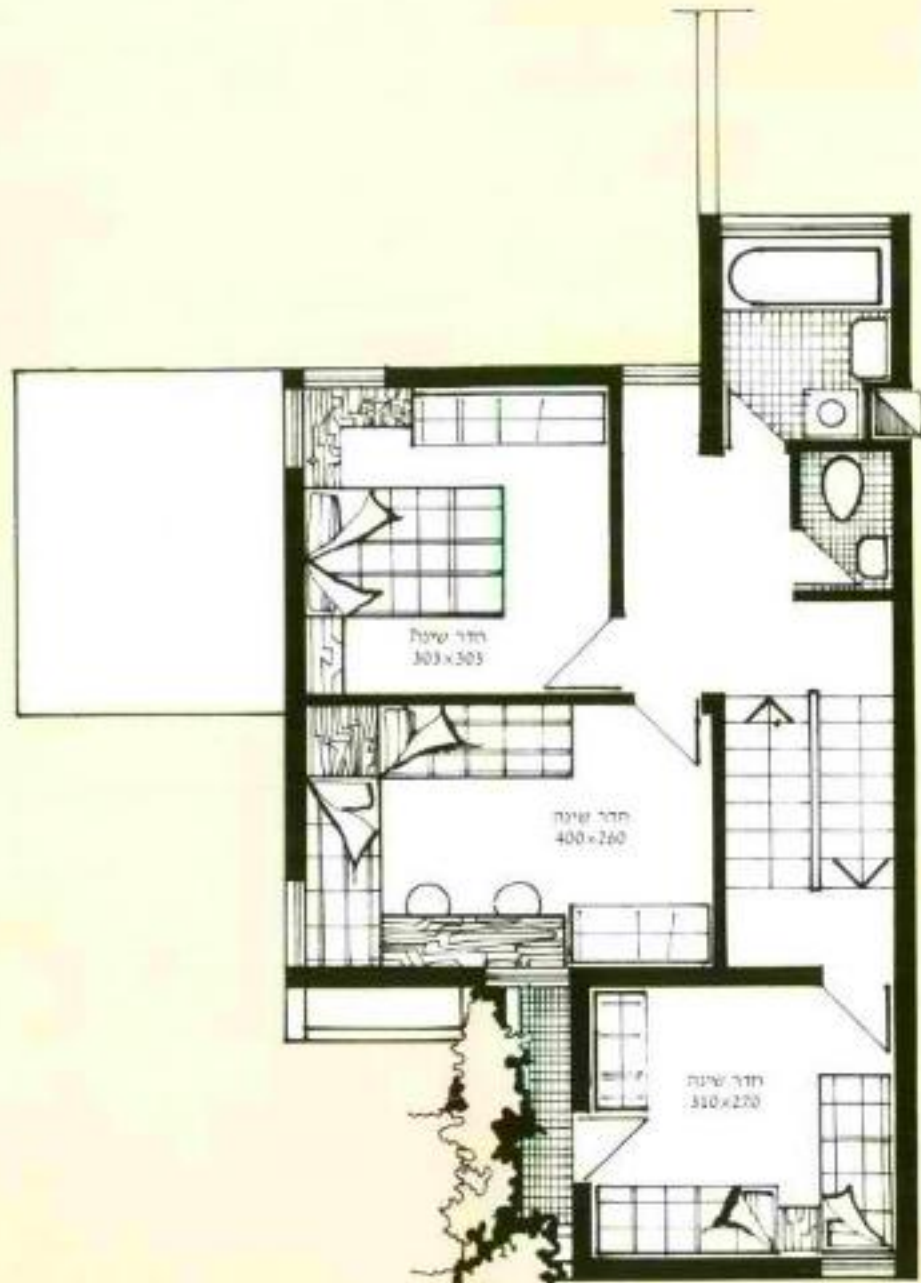

מפלס עליון

3 חדרי שינה
 חדר אמבטיה, חדר שרותים
 שטח המפלס הסגור כ-45.20 מ"ר
 שטח המרפסת: כ-2.90 מ"ר



מפלס כניסה

חול כניסה, שרותים, מטבח, מרפסת מטבח
 חדר מגורים, חדר עבודה
 שטח המפלס הסגור כ-49 מ"ר
 שטח המרפסת כ-9 מ"ר

● קוטג' 6 חדרים ●
שטח הקוטג' כ-114 מ"ר

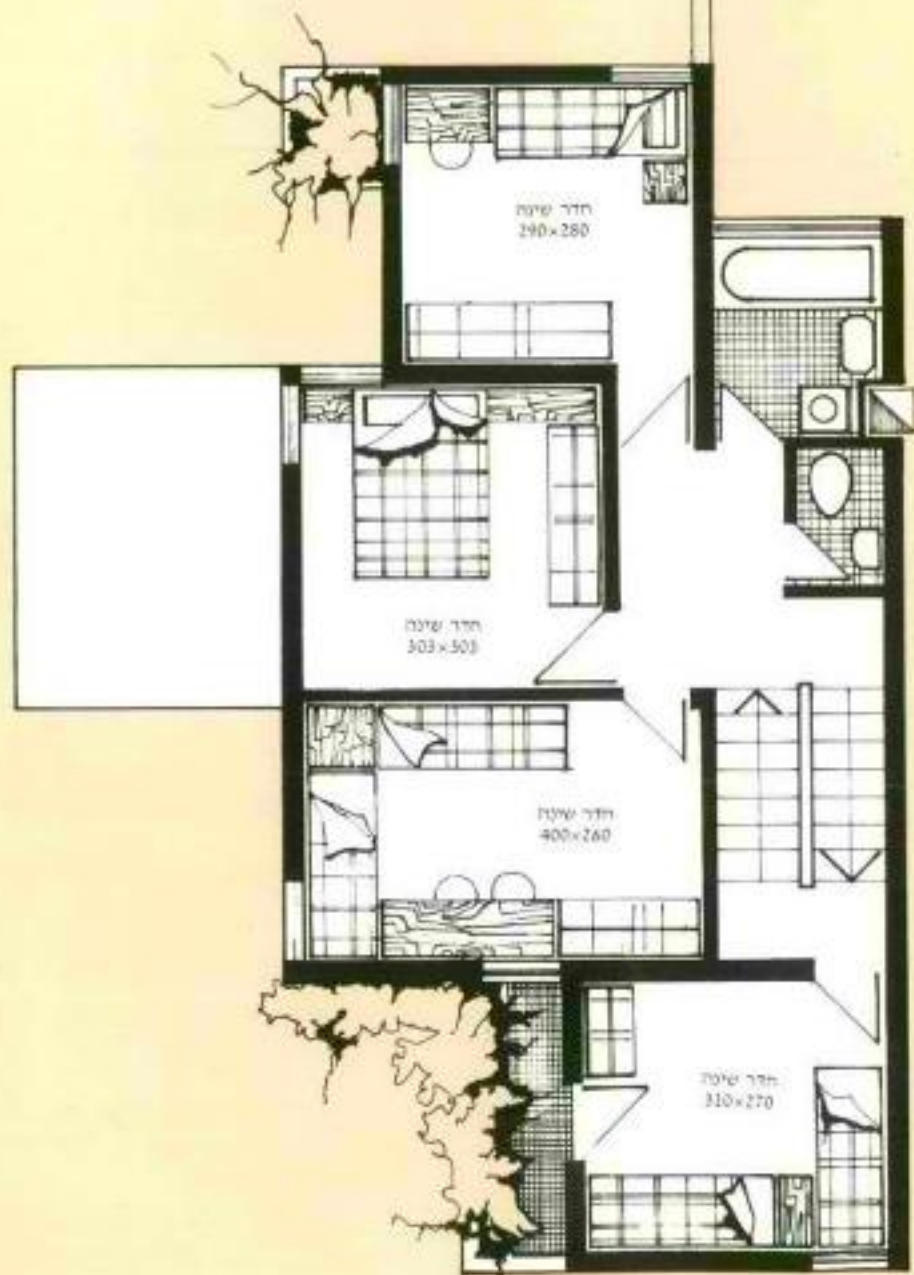

מפלס עליון

4 חדריו שינה,
חדר אמבטיה, חדר שרותים
שטח המפלס הסגור כ-55.10 מ"ר
שטח המרפסת: כ-2.90 מ"ר

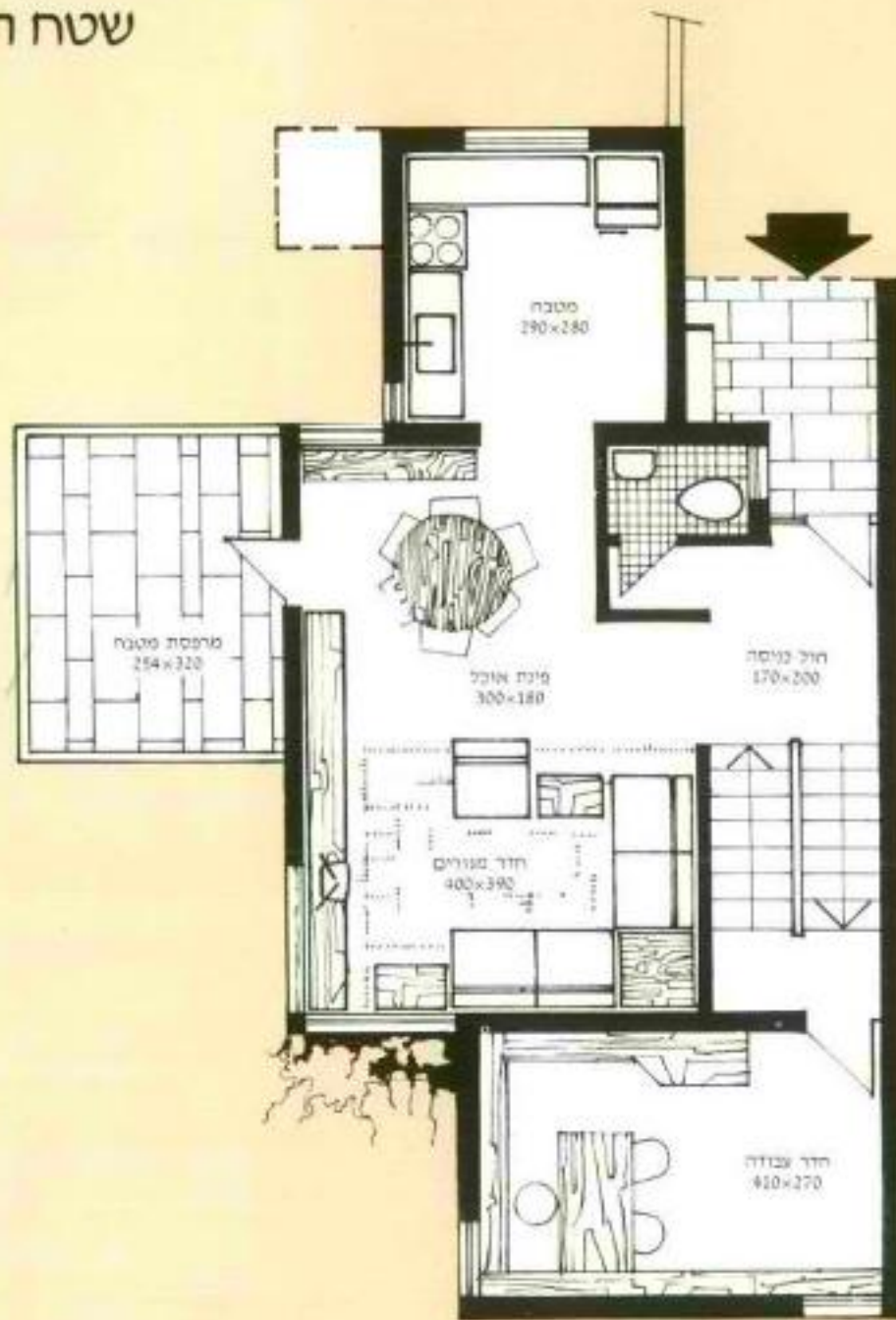

מפלס כניסה

הול כניסה, מטבח, מרפסת מטבח
פינת אוכל, חדר מגורים, חדר עבודה
שטח המפלס הסגור כ-58.90 מ"ר
שטח המרפסת כ-9 מ"ר

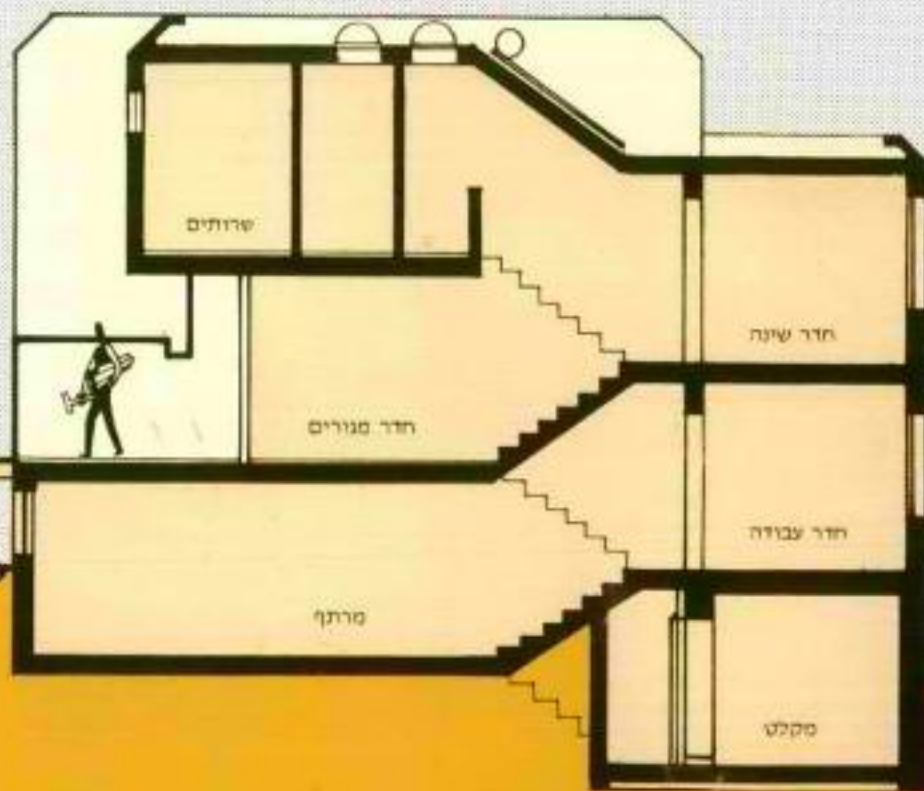
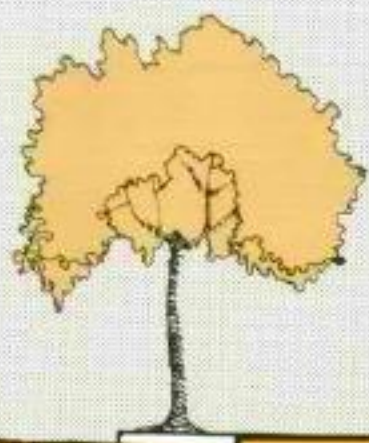

חתך - עם קומה מפולשת הניתנת לסגירה

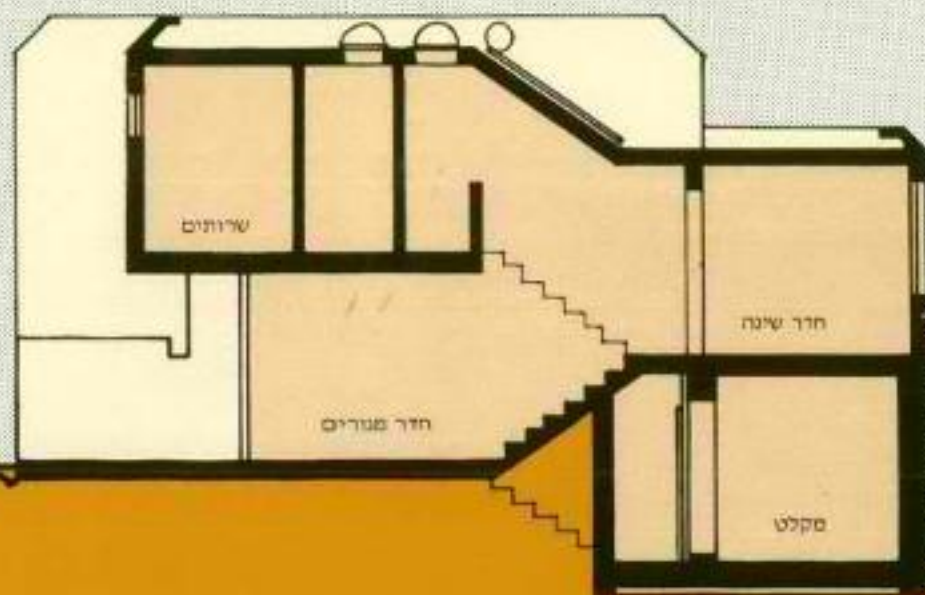
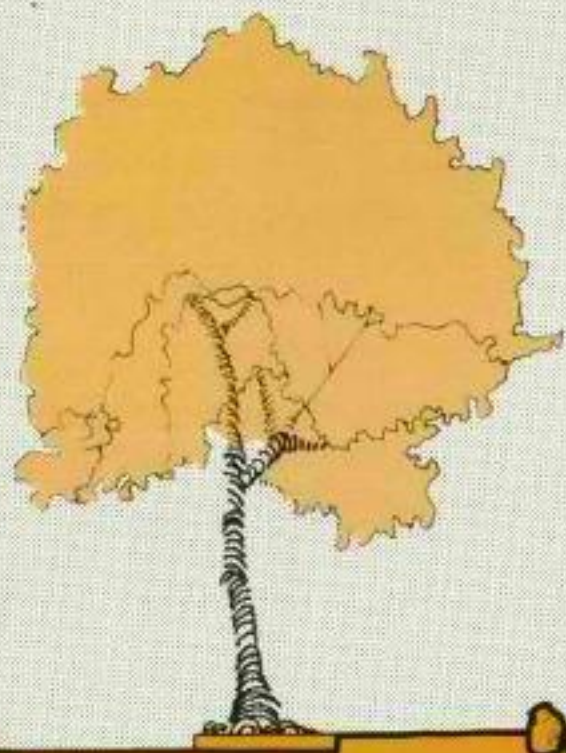

חתך - ללא קומה מפולשת



חברה לפיתוח ולקבלנות בע"מ

חברת "אליאב" עוסקת בבניה מגוונת למגורים, תעשייה, מסחר ומבני ציבור. משך 20 שנות קיומה, בנתה החברה אלפי מטרים רבועים בכל הארץ ופתחה מסורת של איכות בבניה, גימור מושלם ושרות אישי ומסור לכל לקוח. החברה ממשיכה במסורת זו גם בפרויקט זה אותו היא בונה כחברה משכנת במסגרת התכנון של משרד הבינוי והשיכון.

משרדי המכירות

★ רח' דיזנגוף 261 תל אביב טל. 03-440312-3
★ באתר הבניה באריאל

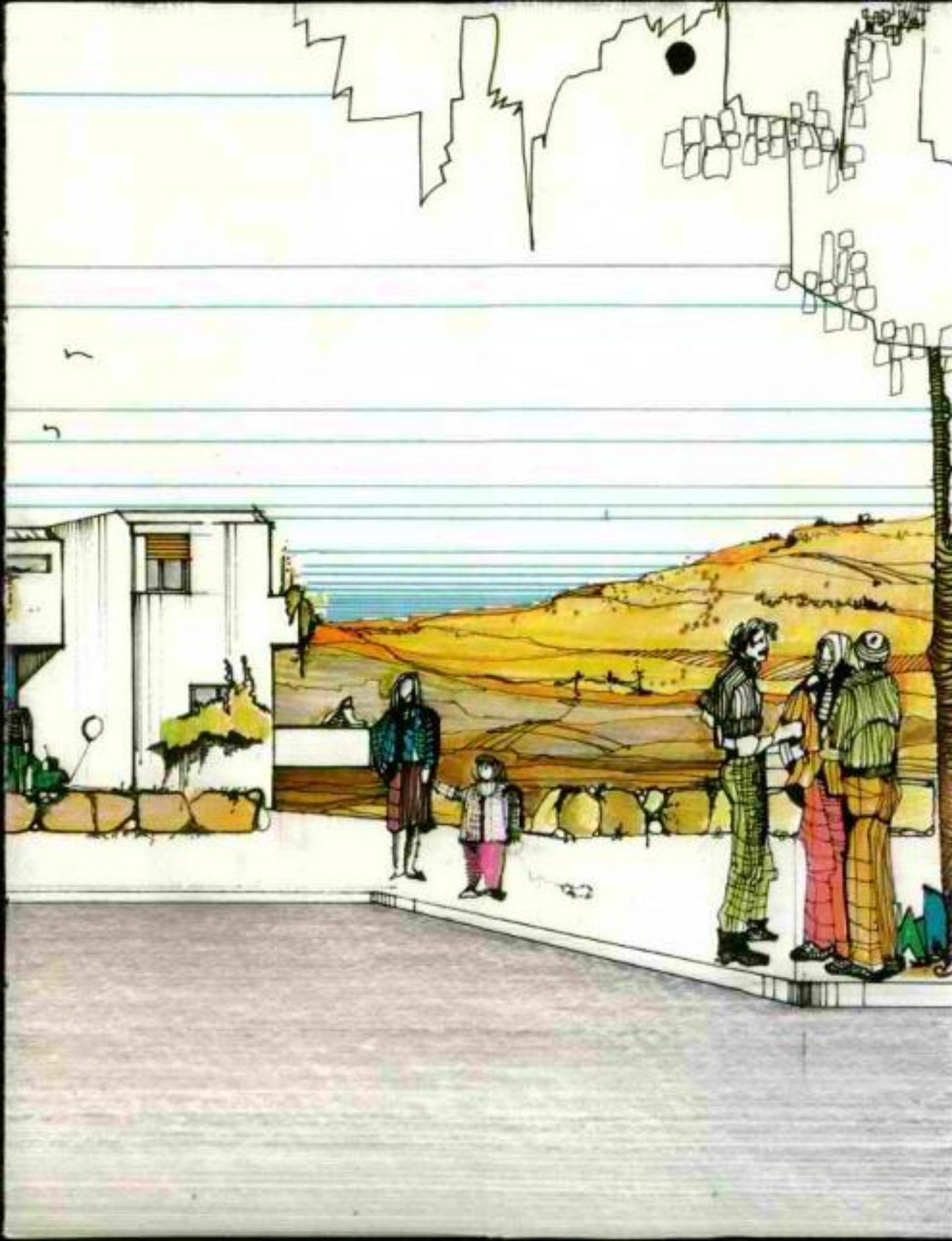

סטראטגיה

תכנון ובניה בע"מ

חברת סטאף יוזמת הפרויקט לזוגות צעירים במסגרת תנופת ההתישבות בשומרון

משרדי החברה:

רח' פסטרנק 3 ק.ק. תל אביב טל. 03-419445

אוסקר פרישר, אדריכל

מתכנן הפרויקט המיוחד במינו
רח' פסטרנק 3 ק.ק. תל אביב טל. 03-419445

עודד פלדמן עורך דין
ODED FELDMAN ADVOCATE

12 Mordechai Ben Hillel St.
Tel. 234802, 247714
Jerusalem 94231

רח' מרדכי בן הלל 12
טל. 234802, 247714
ירושלים 94231

Jerusalem ירושלים י"ד באדר תשמ"ג

27.2.1983

Please quote

סמוכין 448



לכב'
שר השיכון
ירושלים

א.נ.

הנדון [redacted] - יישוב אפרת

מצ"ב העתק מכתבי מהיום אל המינהל לבניה כפרית
במשרדך,

אכיר לך תודה אם תפעיל את השפעתך על מנה שאנשי
המינהל לבניה כפרית, אליהם הופניתי בעקבות פניות קודמות
שלו אל לשכתך, יואילו להתייחס לפנייתי.

העתק : ד"ר הלל ונירם ערמון. בכבוד רב ובתודה מראש

עודד פלדמן, עו"ד

עודד פלדמן עורך דין
ODED FELDMAN ADVOCATE

12 Mordechai Ben Hillel St.
Tel. 234802, 247714
Jerusalem 94231

רח' מרדכי בן הלל 12
טל. 234802, 247714
ירושלים 94231

Jerusalem ירושלים ט"ז באדר תשמ"ג
1.3.1983
Please quote מסוכן 448

לכ"כ
משרד השיכון
המינהל לבניה כפרית
רח' קוסובסקי 3
ירושלים

2.א

הנדון: [REDACTED] - אפרה

לצערי אתם ממשיכים במסורת, וגם מכתבי מיום 26.1.83 לא זכה לשום מענה שוא.

עד כה זכיתי למענה אל פניותי בנרון בדרך כלל לאחר פנייה שלי אל לשכת השר, ואינני רואה איפוא מנוס מעברת העתק ממכתבי זה אל לשכת השר בצרוף בקשה לדרכון אתכם להתייחס פנינית לפניית מיום 26.1.83.

ת ת ת

בכבוד רב

העתק: לשכת שר השיכון ירושלים

עודד פלדמן, ע"ד

הא"מ: ע-1
-522962-

ms 15 + 2/11

12.12.82

מדינת ישראל

[Handwritten signature]

[Handwritten notes]

משרד הבינוי והשיכון
המינהל לבנייה כפרית
ויישובים חדשים
לשכת ראש המינהל לבנייה כפרית
ויישובים חדשים

משרד הבינוי והשיכון
ת.ד. 711
24-11-1982

תאריך: 16 בנובמבר 1982

מספר:

אל : מר עמוס לבל - יועץ השר

הנדון: מקלטים בישוב אפרת.

למכתבך מה-29.10.82 אל מר י. מרגלית, צורף מכתבו של
מר גלעד שטרן בנדון.

ברצוני להודיעך כי אנו מחפשים דרך לסייע למועצה המקומית
אפרת לפתור הבעיה ואני תקווה כי ימצא פתרון לנושא.

ב ב ר כ ה,
[Handwritten signature]

י. צור
מתאם הפעולות בישובים
עירוניים וקהילתיים

העתק:
מר י. מרגלית

1950
1951
1952
1953
1954
1955

1956
1957
1958
1959
1960

1961

2/6/82



לשכת סגן ראש הממשלה
וישר הבינוי והשיכון

ירושלים, י"ב בחשוון, תשמ"ג

29 באוקטובר, 1982

אל: מר יוסי מרגלית - ר' המינהל לבנייה כפרית
וישובים חדשים.

מאת: עמוס לבל - יועץ השר

יוסי שלום,

הנדון: מקליטים בישוב אפרת

מצ"ב מכתבו של מר גלעד שטרן, עוזר שר הפנים.

תודהי לבדיקתך וחוות-דעתך ללשכת השר.

~~ב ב ר כ ה~~

~~עמוס לבל~~



DEPARTMENT OF JUSTICE
OFFICE OF THE ATTORNEY GENERAL

WASHINGTON, D. C. 20530
MAY 19 1964

TO: THE PRESIDENT OF THE UNITED STATES
FROM: THE ATTORNEY GENERAL

RE: [Illegible]

[Illegible]

CONFIDENTIAL

[Illegible]

[Illegible]

[Illegible]

[Illegible]

12/10

12/10/10

12/10/10

12/10/10

כג' בחשוון תשמ"ג

10.10.82

לכבוד
מר יוסף מרגלית
ראש הצינחל לבנייה כפרית
משרד הבינוי והשיכון
ת"ל
ירושלים

שלום רב

בעקבות שיחתי ערך בנדון הרישוי לחזור ולהבהיר, מדובר בטני אתרים, האחד 36
יחידות דיור של בתים מדורגים שניתנו לכיצוע לסולל כונה ואשר בענינם מצורף
כזה מכתב עליו וחוטם ב. רודניק.

האשר הטני הוא יחידות דיור במזרח רמת השרון בעמוד לטח הכנוי עתה ואשר נמסר
לבנייה במרוכז לקבוצת עולים מדרום אפריקה ואשר גם להם נאמר כי אין צורך לשון
מקלטים מכספת. אני מציע במקרה זה לבדוק אפשרות שמא אפשר לחסוך את בניית
המקלטים במקום - עבור 6 יחידות הדיור הנ"ל בלבד - בהתחשב במקלטים הקיימים
במסוף.

כלית ברירה יש כמובן להקים גם עבורם את המקלטים כמבוקש, כטוחני כי תמצא
מחרון נאות לשארית האחרונה של נעיות מקלוס בגבעה זו.

שלך,
בברכה

משה מוסקוביץ
יו"ר



ב"ה, ירושלים, כ"ד בתשרי תשמ"ג
11 באוקטובר 1982

לכבוד
מר עמוס לבל
עוזר שר הבינוי והשיכון
משרד הבינוי והשיכון
ירושלים

דחוף

עמוס שלום וברכה,

הנדון: מקלטים בישוב אפרת

בהמשך לשיחתנו הטלפונית, רצ"ב העתק מכתבו של יו"ר מועצה המקומית אפרת
מר משה מושקוביץ, (יועץ שר הפנים) אל מר יוסף מרגלית, ראש המינהל לבנייה
כפרית בענין הנדון.

המכתב מדבר בעד עצמו, והענין גם דחוף וגם חיוני ביותר לפיתוחה של
העיר אפרת.

כאמור בשיחתנו הטלפונית אודה אם תוכל ללוות את הנושא, על מנת שאפשר
יהיה לסיים את בניית גבעה רימון באפרת במלא שיסוף הפעולה של משרדכם:
דבר שזכחה לו אפרת לאורך כל הדרך.

ב ב ר כ ה,

גלעד שטרן
עוזר בכיר לשר



לשכת סגן ראש הממשלה
ושר הבינוי והשיכון

ירושלים, ז' באדר, י'
20 במברו.

אשר
התנה
סגן
סגן
10.3.83

Handwritten notes and signatures on the left side of the document.

לכבוד
מר
מסק
אליכין

א.נ.א.

הנני לאשר קבלת מכתבך מיום 20.1.83 אל סגן ראש
הממשלה ושר הבינוי והשיכון.

נתבקשתי ע"י השר להעביר מכתבך אל מר יוסי מרגלית,
ראש המינהל לבנייה כפרית וישובים חדשים במשרדנו,
אשר יבדוק הפנייה וישיבך במקדט.

בכבוד רב
אבנר טרוסי
עוזר השר

העחק:
מר יוסי מרגלית.



1910

... with ...
...
...

...
...
...
...
...
...
...

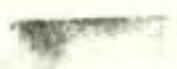

משרד הבינוי והשיכון
המינהל לבניה כפרית
וישובים חדשים

22.2.1983

700



לכבוד
מזכירות שילה
ד.נ. אפרים

..א.נ.

הנדון: הקמת קריה אוניברסיטאית
מכתבכם לשר הבינוי והשיכון מתאריך 20.2.83

מכתבכם לשר הבינוי והשיכון הועבר לטיפולנו.

משרדנו מקדם בברכה החלטת מזכירות שילה לאשר עקרונית הרחבת הישוב והקמת קריה אוניברסיטאית אשר תאכלס ע"י עולים חדשים מארצות הברית.

כאשר תתארגן קבוצת עולים אשר תמנה כ-100 משפחות אשר תהיה מעוניינת להתישב בשילה ותהווה את ראשית התפתחות הקריה האוניברסיטאית יקדם המינהל לבניה כפרית וישובים חדשים את תכנון הרחבת הישוב ויטייע במימון הוצאות ביצוע התשתית ליחיד, כאשר בניה הבתים תהיה ע"י המתישבים ובסיוע המקובל.

בכבוד רב,

ד. יצחקי
מנהל אגף איכות ופרוגרמות

העתק: לשכת שר הבינוי והשיכון

גב' הדסה מרכוס - כאן

מר ר. בן בטט - מועצה אזורית משה בנימין

מר א. שבות - מועצה אזורית שומרון.

UNITED STATES DEPARTMENT OF JUSTICE
FEDERAL BUREAU OF INVESTIGATION
WASHINGTON, D. C. 20535

EX-100

100



CONFIDENTIAL
EX-100

100

CONFIDENTIAL
EX-100

CONFIDENTIAL

CONFIDENTIAL

CONFIDENTIAL

CONFIDENTIAL

CONFIDENTIAL

CONFIDENTIAL

- CONFIDENTIAL
- CONFIDENTIAL
- CONFIDENTIAL



לשכת סגן ראש הממשלה
ושר הבינוי והשיכון

ירושלים, ז' באשר, תשמ"ג

20 בפברואר, 1983

לכבוד

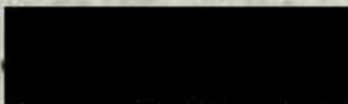

אריאל - 44805

א.ג.נ.,

הריני לאשר קבלת מכתבכם מיום 19.1.83 אל סגן ראש
הממשלה ושר הבינוי והשיכון.

נושא רכישת חנויות באריאל מטופל ע"י המועצה במקום,
ולא ע"י משרד הבינוי והשיכון.

כבוד רב

עליזה חפצדי

מנהלת לשכת השר



ಕರ್ನಾಟಕ ಸರ್ಕಾರ
ಬೆಂಗಳೂರು

ಬೆಂಗಳೂರು, ೨೦ ನೇ ಮಾರ್ಚ್, ೨೦೨೨
ಅಧಿಕಾರಿಗಳಿಗೆ

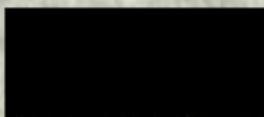

ಇವುಗಳಿಗೆ ಸಂಬಂಧಿಸಿದಂತೆ

ಪತ್ರ - ೨೦೨೨

ಇ.ಆ.ಆ.

ಇವುಗಳಿಗೆ ಸಂಬಂಧಿಸಿದಂತೆ ೨೦.೩.೨೨ ರಂದು ಈ ಕೆಳಕಂಡಂತಿರುವ
ಪದವಿಗಳಿಗೆ ನೇಮಕವಾಗುವುದು.

ಇವುಗಳಿಗೆ ಸಂಬಂಧಿಸಿದಂತೆ ಈ ಕೆಳಕಂಡಂತಿರುವ
ಪದವಿಗಳಿಗೆ ನೇಮಕವಾಗುವುದು.

ಇವುಗಳಿಗೆ

ಇವುಗಳಿಗೆ

ಇವುಗಳಿಗೆ

44805

ג. 44805

19.1.83.

07-02-1983

לכבוד
ב"ר הלל פאד לוי
משרד המשפטים
ירושלים

ב"ר הלל

קניתי לך הטלפון החדש שלי. יום טוב לך ולביתך.
14.1.83. את הטלפון החדש שלי קניתי ב-1978, ביקרתי אותו ויש לי אותו.

את הטלפון החדש שלי קניתי ב-1978, ביקרתי אותו ויש לי אותו. את הטלפון החדש שלי קניתי ב-1978, ביקרתי אותו ויש לי אותו.

מטעמי, שחשבתי שאתה צריך אותו, קניתי לך את הטלפון החדש שלי.

את הטלפון החדש שלי קניתי ב-1978, ביקרתי אותו ויש לי אותו. את הטלפון החדש שלי קניתי ב-1978, ביקרתי אותו ויש לי אותו.

קניתי לך את הטלפון החדש שלי. יום טוב לך ולביתך. את הטלפון החדש שלי קניתי ב-1978, ביקרתי אותו ויש לי אותו.

את הטלפון החדש שלי קניתי ב-1978, ביקרתי אותו ויש לי אותו. את הטלפון החדש שלי קניתי ב-1978, ביקרתי אותו ויש לי אותו.

את הטלפון החדש שלי קניתי ב-1978, ביקרתי אותו ויש לי אותו. את הטלפון החדש שלי קניתי ב-1978, ביקרתי אותו ויש לי אותו.

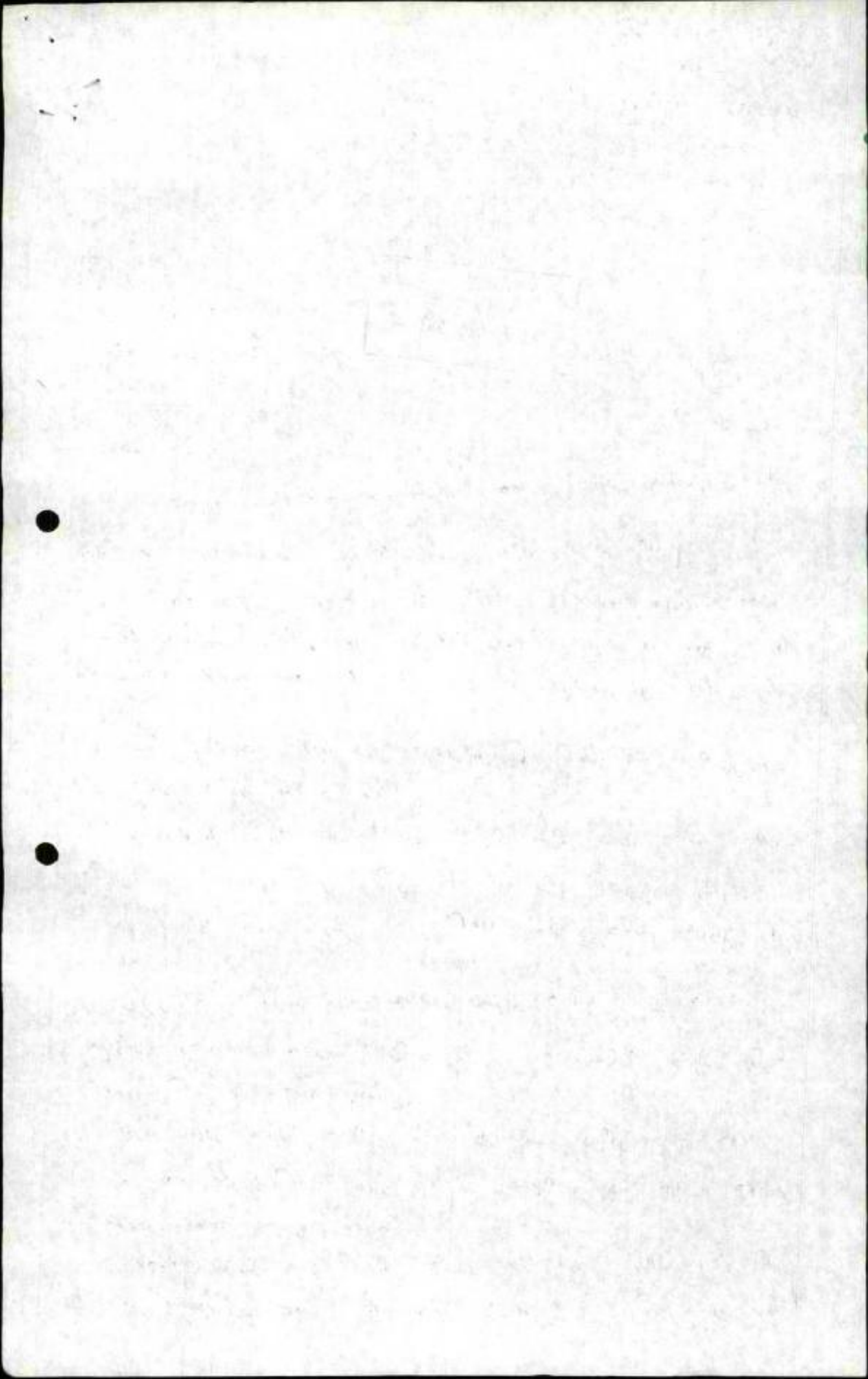

... וכן את משה ואת אהרן ...
... המה והיה ויחננו ויחננו ויחננו ...
... ויחננו ויחננו ויחננו ...

... ויחננו ויחננו ויחננו ...
... ויחננו ויחננו ויחננו ...

... ויחננו ויחננו ויחננו ...
... ויחננו ויחננו ויחננו ...

... ויחננו ויחננו ויחננו ...
... ויחננו ויחננו ויחננו ...

... ויחננו ויחננו ויחננו ...
... ויחננו ויחננו ויחננו ...

... ויחננו ויחננו ויחננו ...
... ויחננו ויחננו ויחננו ...

... ויחננו ויחננו ויחננו ...
... ויחננו ויחננו ויחננו ...

... ויחננו ויחננו ויחננו ...
... ויחננו ויחננו ויחננו ...

... ויחננו ויחננו ויחננו ...
... ויחננו ויחננו ויחננו ...

... ויחננו ויחננו ויחננו ...
... ויחננו ויחננו ויחננו ...

... ויחננו ויחננו ויחננו ...
... ויחננו ויחננו ויחננו ...

... ויחננו ויחננו ויחננו ...
... ויחננו ויחננו ויחננו ...



טלפון 02 2102 80

בחשבונה נא לחזו"ר

16-4/3

16.2.83

יום

תאריך
ק"מ
א.נ.ג.

משרד הבינוי והשיכון
לשכת
21-02-1983



לכבוד
האגף לבנייה כפרית
משרד השכון
חל-אביב
א.נ.ג.

הנדון: סלילת כביש ברחוב הרצוג

לפני 12 שנה העביר משרד השיכון - האגף לבנייה כפרית 10 משפחות ממושב "הוחלת" לרחובות צדוק וברזילי. מאז התחלפו באגפכם האנשים הפספלים באזור וכל אחד הבטיח כי יעשה לסלילת כביש ברחוב הרצוג על מנת לחבר את הסמוכים לאזור.

לא יתכן לקבור 10 משפחות כאשר אין כל קשר סביר ביניהן לישוב החייב לספק את צרכיהם. הדרך המחברת הינה דרך כורכר, אשר בעקבות הגשמים הפכה לבורח ומסמסת כאשר לרכב הנע בה.

היות ונפש החושבים נקעה מסיפולכם הרשלני, הריני להודיעכם כי אפסוך בכל האמצעים הדרשתיים אשר הם עומדים לנקוט.

אל תנסו לגולל סלילת דרך זו על המועצה. אין למועצת אזור תקציב ואתם החחייבתם בחוזה כי הספקו לחושבים את כל צרכיהם. כביש הינו צורך אלמנטרי.

המועצה המקומית
אזור
י. אלישבע
ראש-המועצה

העתקים: מר דוד לוש
גבריאל משה
- מר השיכון
- יו"ר ועד המתיישבים

copy
copy
copy
copy
copy

copy; copy copy copy copy

copy of copy copy copy copy - copy copy copy of copy copy
copy copy copy copy copy, copy copy copy copy copy copy
copy copy copy of copy copy copy copy copy of copy copy copy
copy.

copy copy copy of copy copy copy of copy copy copy copy copy
copy copy copy, copy copy copy copy copy copy, copy copy copy copy copy
copy copy copy copy copy copy.

copy copy copy copy copy copy copy, copy copy copy of copy copy
copy copy copy copy copy copy copy.

copy copy copy copy copy of copy copy, copy copy copy copy copy
copy copy copy of copy copy copy copy of copy copy, copy copy copy copy.

copy copy

copy copy
copy copy

copy copy
copy copy copy
copy copy copy
copy copy copy copy copy

Handwritten notes in the top left corner, including the word "פירוש" (interpretation).

(להחזרת משימה בסטודנט המוסלם)

מזכר

התאריך	א"ל
היקף משי	מאת
המקום	

Handwritten notes in the middle section, including the word "משימה" (assignment) and other illegible scribbles.

Handwritten initials or short notes.

Large handwritten signature or scribble at the bottom of the page.

2x 3

2103

2103
2103
2103
2103
2103

מועצה מקומית אפרת



כד' בשבט תשמ"ג

7.2.83

לכבוד
סגן ראש הממשלה
השר דוד לוי
שר הבינוי והשכון
ירושלים

למכובדינו שלום,

היום שלחנו אליך מברק בנוסח כדלקמן: " מועד האיכלוס של אפרת, שנקבע סופית ל-15 במרץ 83, בסכנת דחייה עקב אי בצוע מרכיבי הבטחון: גדור מערכות קשר וכו'. רק התערבותך המיידית תאפשר ביצוע ועמידה בהחייבות, בהיותנו בטוחים בעזרתך תמיד".

צר לנו כי עוד לפני הפגישה עמך שנקבעה עבורנו ליום ג' ט' באדר תשמ"ג (22 בפברואר 83) אנו נאלצים להטריחך בענין אשר כנפשנו הוא.

לאחר האירועים האחרונים אין להעלות על הדעת כי לא נאכלס את העיר עם מחייבים לפני חג הפסח ואנו מבקשים לכן את התערבותך והוראותיך לביצוע הנ"ל באופו מידי.

כתודה מראש ובברכה

משה מושקוביץ
ראש המועצה

מושרד הבינוי והשכון
ירושלים
14-02-1983

העתק: מר י. מרגלית - ראש המינהל לבניה כפרית וישובים חדשים

אכנ"י אית"ן

מושב עובדים של המועל המזרחי
להתישבות חקלאית שיתופית בע"מ
טל. 087-20471
רמת-הגולן

7.2.83 ב"ה יום
מס. 273

משרד הבינוי והשיכון
לשכת השר
13-02-1983

לכבוד
עמות שטר
מנהל המחוז
מקודרת בינוי ופיתוח
חיפה

א.ג.

הגידור: חשבת למכתב מיום 30.1.83

בחשבת למכתב מיום 30.1.83 הרינו מציינים כיכונ דברים של סידור שנערך בהודיע 6.2.81. דהו רק אחר מהסיווג שנערכו במסך השנהיים החולפות, בניגוד למה שצינתם במכתבם שלא היו חלונות במסך השנהיים האחרונות. בנוסף לכן בביקור שערך נציגכם מחברת "איטופקס" לפני כשלוש חודשים, נאמר לנו על ישר שאפשר להקן את הבאים והבעיה הנוחה היא ההפכים שבין הגב לקירות. וזוהי הפענה היסודית שלנו במסך כל השנים הרטובות שאין אפשרות לאסרם את החיבור בין הגב לקירות. כמו כן נאמר ע"י נציגכם הנ"ל שכדאי שנבדוק את התקונים שעשייתם במרטב אניעים וטס פתחת את הבעיה. לאחר שיהיה עם מרכז טק של אניעים מסתבר ששוב עשינו שלא הלכנו לפיתרון זה, נאחר וגם הם מחלונות שוב על דליפות מהגגות וכבר קיבלתם מהם חלונות על כן. לאור כל העובדות הנ"ל יש לדעתנו ללכת לפיתרון של כיסוי בגגות, כשיחוף של חברת "מקודרת", דבר שיחסוך עכסה נמש למתישבים, וכסף רב למשלט הפיסיים.

בברכה

מאור גזעון/גזבר
אכנ"י אית"ן

התקיים:

- ד. טסינגור מנכ"ל בינוי ופיתוח
- שר השיכון, קוד לוי. ✓
- מנדס מחוז הצליל אינג"א. שחר
- אכנ"י אית"ן, כאן.

1911

THE UNIVERSITY OF CHICAGO
LIBRARY



המטה הלאומי, חוף שמש
ת.ד. 2012, שלטון יפו 10000
סניף לטכניקה - מקדונלדס
תל אביב 61000

תקורות בינוי ופיתוח בע"מ



200/1314/31

סימנו

30 ביוני 1985

תאריך

לכבוד
מזכירות מוטב אכבי איתן
רמת-הגולן

ד ש ו ם

ג.א.

הכרזת תיקוני נדלונת בגנות שאעלכת.

כשיתוח שהיו לנו לאחרונה כנדון הענינו לגרות לכך שהגנות הנודלית אעלכת יתקנו באופן יסודי באחריותנו ונתם המנינו אליכם גורת מקצועי מתאים שלונדיו הוא לא זכה לשתוף פעולה מתאים מאחר וכבראה שהחלטתם שהמתרון לגבכם הנו כצוע גנות מכסוי אסכמת.

אנו איננו התחמקתם מהמתרון הבעיות ואלכטם למרות שבמשך השנתיים האחרונות לא הייתה כל פניה מצדכם ונמעייעים בזאת לקיים דחוף פגישה מעשיה אעלכת עם בעלי המקצוע ילכו בנוגמה לבשה לתקון הגנות באחריותנו המלאה.

אנו מנחיתים להודיעה מכת כנדון.

כסדר דב.
ע. שמר
מנהל המון

העתיקים:

מנכ"ל בניו ופתוח - מר ד. שטיינברג
מנהרס מחוז הגליל - אינג' ע. שחר

עש/מכ

3-10-7

V

CONFIDENTIAL - SECURITY INFORMATION

CONFIDENTIAL - SECURITY INFORMATION - SECURITY INFORMATION
CONFIDENTIAL - SECURITY INFORMATION

CONFIDENTIAL - SECURITY INFORMATION

CONFIDENTIAL - SECURITY INFORMATION - SECURITY INFORMATION
CONFIDENTIAL - SECURITY INFORMATION - SECURITY INFORMATION

CONFIDENTIAL - SECURITY INFORMATION - SECURITY INFORMATION
CONFIDENTIAL - SECURITY INFORMATION - SECURITY INFORMATION

CONFIDENTIAL - SECURITY INFORMATION - SECURITY INFORMATION
CONFIDENTIAL - SECURITY INFORMATION - SECURITY INFORMATION

CONFIDENTIAL - SECURITY INFORMATION - SECURITY INFORMATION
CONFIDENTIAL - SECURITY INFORMATION - SECURITY INFORMATION

CONFIDENTIAL - SECURITY INFORMATION - SECURITY INFORMATION
CONFIDENTIAL - SECURITY INFORMATION - SECURITY INFORMATION

CONFIDENTIAL - SECURITY INFORMATION - SECURITY INFORMATION
CONFIDENTIAL - SECURITY INFORMATION - SECURITY INFORMATION

CONFIDENTIAL - SECURITY INFORMATION - SECURITY INFORMATION
CONFIDENTIAL - SECURITY INFORMATION - SECURITY INFORMATION

CONFIDENTIAL - SECURITY INFORMATION

CONFIDENTIAL - SECURITY INFORMATION

תאריך
מס' פיקוד
(131)

יה' כנסת תש"ג
2 בפברואר 1983

ד"ר וחשיבו
ש.ת.ה ש.ר
17-02-1983

לכבוד



משתאר

ה.נ.ה.

הנדון: שיפוץ ביתך

א. מחילה עלי להצמיד צברים על דיוקם.

1. אסטרטגיה השתתף במיפון הבית בסך של 14,000 שקל, בהתקשרות עם ועד המושב עברי בית בגודל של 64 מ"ר.
2. במציאות נבנה בית בעמק של 106 מ"ר (הטורכב מבית של 74 מ"ר ו-2 תוספות מאולתרות), כאשר ביותר נבנה ע"י התקשרות ישירה בינך או ועד המושב שלך לבין הקבלן שביצע את העבודה.
3. מטריבו לא התחייב ולא נתן פיקוח צמוד לבנייה, אלא פיקוח עליון בלבד שהתחייב רק לבדיקת התקשרות העבודה (לאור השינויים שנעשו במכונן הבית).
4. לפיקוח הצמוד היה מתפקידך לדאוג.
5. בפרוטוקול של קבלת הרכוש מ-11.11.77 חתמת אתה ובא כזה המושב שהעבודה נוצעה כהלכה.
6. לא היה מתפקידך ומהצבתך לספק במיפון ביתך, אבל בעקרה חייב ולפנים מטרת היין הילטנו לספק בזה ובהתאם לכך הזמנו סקר אצל סר י. לוי וביקשנו שמועצה אזורית טפה יהודה לבצע את העבודה בהתאם לסקר זה.
7. לשיטת ידיעתנו המוכבית שהודעה ע"י סר י. לוי היא הסוכה ביותר ופומרת את כל הכעירות מנוצרת במיפון.
8. פיקוח הצמוד על ביצוע המיקובים בעמק ע"י יציגי המועצה האזורית ואנו בשופים שהם יבצעו את תפקידם על הצד הטוב ביותר.
9. אנו באלצים להזהירך שאם תפויע בביצוע העבודה, בפסיק הטיפול ולא בחזור לספק יותר בעניין זה.

מכבוד רב

אינג' ד. בן-ישי
מנהל מחוז י-ם

העוקבות לשכת השר

- מר י. מרגלית - ראש המיבואל
- מר דוד דוד - ראש המועצה טפה יהודה
- מר י. לוי
- משרד הנסחון, שאלת השיקום - רח' קליין 3, ירושלים
- מר ס. כרמי - ממונה מחוזי לאכלוס
- אינג' ב. אורן + אינג' ס. פיינברג

RECEIVED
MAY 11 1964
U.S. AIR FORCE
OFFICE OF THE
SECRETARY
WASHINGTON, D.C.

TO: SAC, NEW YORK
FROM: SAC, PHOENIX
SUBJECT: [Illegible]

1. [Illegible]
2. [Illegible]
3. [Illegible]
4. [Illegible]
5. [Illegible]
6. [Illegible]
7. [Illegible]
8. [Illegible]
9. [Illegible]
10. [Illegible]

SECRET
[Illegible]

THOMAS J. [Illegible]
[Illegible]
[Illegible]
[Illegible]

Handwritten text in Odia script, possibly a signature or name, written across two horizontal lines.

13/2/83

Two parallel horizontal lines drawn below the date.

14/3
1/5/3

אכנ"י אית"ן

חשב עובדים של הסועל המזרחי
להתיישבות חקלאית שיתופית בע"מ
טל. 63580 067-63470
תיקוד 15180 רמת הגולן

24.3.83 נס"ד יום

721.00



לכבוד
כל בוסק
הטלויזיה הישראלית
הקרית, תל אביב

המידון: הירוח מים לבתיים ומקלטים במדבר.

2.א

לפני כ-5 שנים בנתה חברת "מקורות" מטעם משרד השיכון, 30 בתיים במדבריות. בכל הארמים סקברו מאז ועד עתה כשיד בטט הוא חלחל לתוך הבתים, וברט לאורט דהיטיט, קצרים כחטמל, ולהתקלפות הקירות. אף למקלטים הנמצאים בכל בית החדר מי הנוט, ומדי חודך הם מוצאים מיט. אין צורך להדביט את השיכוחם הצמודות של המקלטים ברמה הגולן. המצב דומה קיים מאף בבתיים של חברת אטרוט אשר בנתה לפני שנתיים 12 בתיים במדבר. גם לבתיים אלו חודרים מי הגטמיט, והמקלטים מוצאים מיט. בטטן הטבים מנינו להב' "מקורות" והם באו רשו תיקון יסודי לגבות, הבנלל הוטר מבווד-זימורוכן ברצרו היקרנים במקלטים. למרות התיקונים שברצרו, בחודך הנוכחי נוכחנו לדעת שמי הגטמיט ממשיכים לחודר לתוך הבתיים. המצב אסור אף לבתי הבתיים של הב' "אטרוט" למרות שנבנו רק לפני שנתיים.

המצב הנוכחי כיום הוא עובט בבתיים, הקירות לחים ומתפוררים, טטפות ברות רק בחלק מבניה טרט שכחודים הנוזלים יש טכנה החתמלנה, בתיים שנוחק להם החטמל בטל חירות מיט לפקקי החטמל, וכן פקלט המיקוד הנמצא במיכזהחטמל הפצוייד במכשירי קטר לטעה חרות מוצף מיט. מנינו למשרד השיכון והיגענו עד לשכת הטר, אולם ללא הועיל,

uu

אכנ"י אית"ן

מושב עובדים של המועל המורה
להתישבות חקלאית שיתופית בע"מ

של: 63580 63470-067

מיקון: 15180 במה הגליל

כס"ד י"ט 24.1.83

(המשך)

בזכרו לדעת שפניחוינו במסך השנים לבדמיט הריטמיים לא קודרת,
ולכן פנינו אליכם שהטעלו בנושא.

בכרזה

גזרון פאוד

גזבר

העמקים:

צבי שחר שחר שחר השיכון צמת.

יוסי פרבלית, בניה כמריה ירושלים

שר השיכון דוד לוי.

טוב"ל קודרת.

فائل

13

20

23

I

II

Handwritten signature

תשובה



לשכת סגן שר החקלאות

12 בינואר 1983

דחוף ביותר



לכבוד
מר דוד לוי
שר הבינוי והשכון
ירושלים בית-שאן

אדוני השר

הנדון: בירוב מרכזי - אחיהוד

אכל העג
הדקלתי לראש
א- רמז, אד תוק
גמח - משרד אחיהוד, 31
אדוני השר

עשרות שיחות טלפוניות ומברק אחד הופנו בעניין בירוב מרכזי אחיהוד וללא מענה.

למצט העניין, משרד השכון תכנן עוד בשנת 1973 את בירוב מרכזי אחיהוד וזאת בידיעה שיש עניין תברואתי חמור ביותר.

מועצה איזורית נעמן, אשר היתה אמורה לדתחוף את העניין בשלטת על ידי קיבוצים ומושב אחיהוד היה סדח עודף ולא היה מעבייבם לסייע לבו.

למרות האמור לעיל, בשנה האחרונה התעורר ראש המועצה וביקש לעשות למען אחיהוד כדי שלא ירשם לדראון עולם הבזק הנגרם לאנשים. בינתיים יצא ראש המועצה לפנסיה והמושב חתם על חוזה לניצוצ הפרוייקט עם חברה מקורות בע"מ על בסיס חודש יולי 1982, מדובר בכ-4.5 מליון שקל.

בינתיים פורקה המועצה האיזורית על פי צו של שר הפנים, מקורות עומדת לסיים את העבודה בסוף חודש זה ואבו גדרשים לשלם כ-6 מליון שקל.

אדוני השר | כל מילה נוספת מיותרת, צירוף מקרים מוזר עם בעיות תשתית קשות אשר משרד השיכון שותף להן, מכש ממך בכל לשון של בקשה לסייע לבו.

בכבוד רב,
בחום רמתי
עוזר סגן השר
יו"ר הנהלת מושב אחיהוד

העתק: מר גרופר - כאן
מר שאול עמור יו"ר מגדל העמק

5/11/66

1966

THE YEAR

1966
1967
1968
1969

1970

THE YEAR

1971

1972

1973

1974

1975

1976

1977

1978

1979

1980



לשכת סגן ראש הממשלה
ושר הבינוי והשיכון

ירושלים, ל' בתשרי, השמ"ג
17 באוקטובר, 1982

לכבוד
מר נחום דמחי
עוזר סגן שר החקלאות
משרד החקלאות
תל-אביב

א.נ.י.

הנדון: ביוב מרכזי - אחיהוד

בהמשך לפנייתך אל סגן ראש הממשלה ושר הבינוי והשיכון, הריני מבקש להביא לידיעתך את חשובתו של מר יוסי מרגלית, ראש המינהל לבנייה כפרית וישובים חדשים במשרדנו.

לידיעתך.

~~ב ב ר כ ה~~

~~עמוס לבל~~

יועץ השר

אני מקבלת את המידע על אם ואם אנג'ל
אם כי אני ואם א-ל-ל-ל-ל

243



לשכת סגן שר החקלאות

1010

1.0.82

תאגיד - תמוז

לכבוד
שר דוד לוי
שר התכנון והתינון
המשרד הראשי
ירושלים

כבוד הרבין

הודעה גיבוי פרטי - תמוז

אני פונה אליך באשר מחוסר גידול, בהיותי יודע את העומס המוטל עליך, שה עוד מאני עצמי נוטה לסייע לטובתך הן כגופר ויודע עד מאוד את הבטחון והבטחה.

בקשתי כי תסייע בידיך לנגות גיבוי פרטי במשכנו אשר התמאית הסניטריים קמים מנמרה, לפני מספר שבועות נדפלו הגורמים על ידי האגף לבניה כפרית ולאחריה נבניתה שלי (התחלפתה) שר צבי רייז ראש המועצה האיזורית גשמן, עם שר יוסף טרגליט ממשרדך ואמר כי אין המשרד מסייע כלל לאחיהוד משאר ואין לו מקצוב לכן לשירות טיודע לו גודל הבניה כמקשה מאוד פירוה, לצורך לא יוכל לסייע בידיך.

יש לציין כי המועצה האיזורית נוטה מאמצים גדולים לסייע לנו, אבל אין ביכולתה לממן כ-5 מליון שקל.

גבר שליטנו הכבד נאמן פרטי פרסמנו סכרז ואנו עומדים חסרי צרכים, אין ביכולתנו לממן באופן עצמי את הסך הנ"ל וכאידך אין לנו ברירהאלא לבצע לאלתר.

ספק את עזרתך החשובה בגרון.

לכבוד רב,
בחסר דמתי
עוזר סגן שר

התקן שר גרופר - כאן
שר צבי רייז יו"ר מ.א. גשמן
שר יוסף טרגליט - אגף לבניה כפרית
סזכירות פורט אחיהוד

למחנה פניה המועצה האיזורית למשרד הפנים

2.2.82 מאי חנף האגודה יו"ר התנהלה



מועצה אזורית נעמן

דואר נע אשדוד * טל. 7 / 11644

כ"ו בסיון תשמ"ב
תאריך ביוני 1982

529/1-א15/4-1
00

אסק
אזיזהוד
סעור
כפר מסריק
עין הספרץ
ירדפת
יער

לכבוד
הגב' משה תרכסמן
משרד הפנים, ירושלים

ג.ב.י.

הנדון: ביוט אחיזהוד - מושב חיטמני

המושב החיטמני קט למני 28 שנים, בלמים התם באופן שגרתי בנו כחיס סטנדרטיים וגם הכיוב געשה כעזרה מרשמייסיכיות ללא בדיקת תנאי קרקע, בנו ע"י כל בית כור סמיגה, תיות ותאודמת הכבדה לא ספגה אח השפכים נשאי בור שיש לתוריקו מעמיים בחודש, תיות ואין להושבים אפשרות לשאוב בתמידות מטיבות כלכליות, הכיוב מצדף את היטוב כל ימות השנה, פגיבו לכל תגורמים הממשלתיים: משרד השיכון, הכיוב תאפצי, ולא העליבו חבר, עצות ושליחה ממוסד למוסד ומתרון אין. התוכניות שנעשו ע"י התמוצות מוכנות לביצוע. אגו תוצים אליך כעזון הצלה אחיון, בבקשת לסייע לנו בפחרון הבעיה, עלות הפרויקט (מאושר ע"י משרד התבריאיות וועדת בנין ערים) הוא 450,000 שקל. התושבים מוכנים לתת את הלקט, לסכום. ראויים התושבים התלמגים שיעלו על סכלט וימצא מתרון לכעיית הרהקת השמכים מחוצות הכפר.

לחשובתך אנו מצפים.

בכבוד רב,

צבי רייז
יו"ר המועצה

ע.ש. אם נדרש נעביר לכם את התוכניות לביצוע.

העקס: מר אשפרים קריצלר ס/ממונה מ. הפנים נצרת
ארגון מועצות אזוריות לידי בנימין.
מושב אחיזהוד.



מועצה אזורית נעמן

דאר נע אשורה * טל. 7 / 11446

אסק
אזיהוד
יסעור
כפר מטריק
עין המסרץ
יודפת
יעד

האריך י' באב תשמ"ב
30 ביולי 1982
מס. 598 / 1-17

לכבוד
א.מ.א.
לידי בנימין כהן
תל - אביב

ח.י.

הנדון: פיוס באחיהוד

הנני בא להשכיר שעדיין לא קבלנו ממך השובה בענין טפולך בביוב
במושב הימני אחיהוד.
בינהיים ותכנון שולס וגם הוצאנו מכרז לביצוע לפחות הרשת הפנימית,
אבל איך בכוחנו לבצע באין תקציב לך.
הישוב התגייס ואת חלקו הוא מוכן לתת, אנא עשה למען קידום הענין.
גם חבריכות חימצון ואגירה יש לתכנן, פה אנז הסרי-אוביט, כי העלות של
התכנון נמדד באלפי שקלים.
חיימי מאוד רוצת לסייע לאחיהוד בסוף הקדנציה שלי, כאמור הכול תלוי בך.

לתשובתך אני מצפה

מכבוד רב
צבי קרליץ
יו"ר המועצה

העתק: נחום דמתי - אחיהוד

Handwritten signature/initials

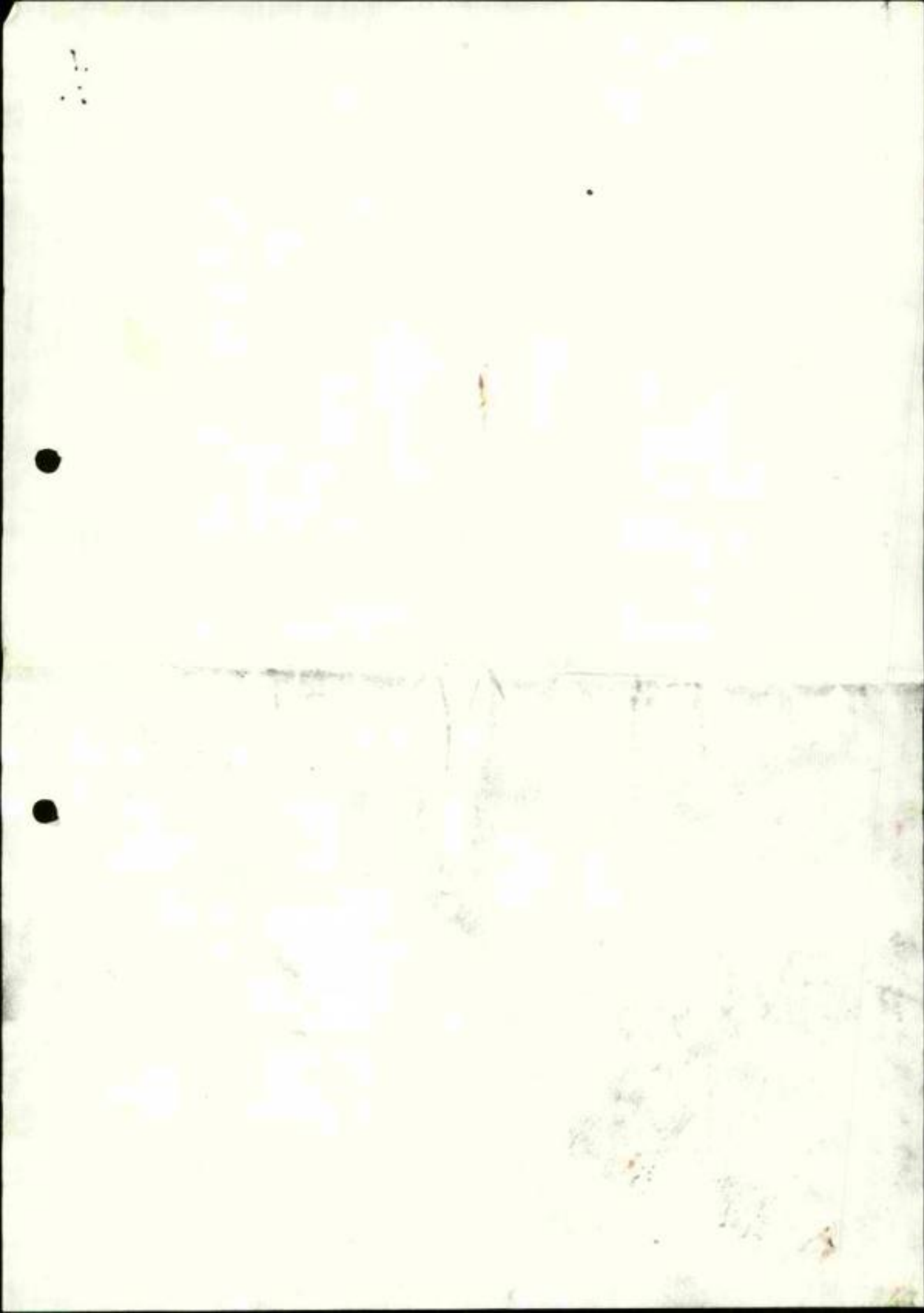



לשכת סגן ראש הממשלה
ושר הבינוי והשיכון

ירושלים, כ"ז בטבת, תשמ"ג
13 בינואר, 1983

ר ש ו ם

לכבוד

מר נחום זמתי

עוזר סגן שר החקלאות

משרד החקלאות

תל-אביב

א.נ.י.

הנדון: ביוב באחיהוד

בהמשך לטכתבנו אליך, מצ"ב פעם נוספת מכתב חשובה
בנושא ביוב באחיהוד.

בכבוד רב

אורלי מאור

לשכת השר



U.S. GOVERNMENT PRINTING OFFICE
1967 O - 345-100

FORM NO. 101, APRIL 1964 EDITION
GSA FPMR (41 CFR) 101-11.6

1 0 1 0

NOTE:
BE SURE TO
CHECK FOR ANY
OTHER CHANGES
IN-101

N.E.

NOTE: SEE CHANGE

THIS FORM IS OBSOLETE AND SHOULD NOT BE USED.
SEE CHANGE FOR DETAILS.

NOTE: FC

NOTE: GSA

NOTE: RFR



לשכת סגן ראש הממשלה
ושר הבינוי והשיכון

ירושלים, ל"ב בתשרי, תשמ"ג
17 באוקטובר, 1982

לכבוד
מר נחום דמתי
עוזר סגן שר החקלאות
משרד החקלאות
תל-אביב

..א.נ.

הנדון: מ"ב מרכזי - אחיהוד

בהמשך לפנייתך אל סגן ראש הממשלה ושר הבינוי והשיכון, הריני מבקש
להביא לידיעתך את תשובתו של מר יוסי מרגלית, ראש המינהל לבנייה
כפרית וישובים חדשים במשרדנו.

לידיעתך.

ב ב ר כ ה

עמוס לבל

יועץ השר



ՀԱՅԱՍՏԱՆԻ ՀԱՆՐԱՊԵՏՈՒԹՅԱՆ
ԿՐԹԱԿՆՆԱԿԱՆ ԿՐԹՈՒԹՅԱՆ
ՄԻՆԻՍՏԵՐԱՆ

ՄԱՐՏԻ 20, 2024 ՎԵՐՈՒՄ, ԲՈՒԿ
N1 ԿԱՆՎԵՐՏ, ՏՈՐԻ

ՀԱՅԱՍՏԱՆԻ
ՍՈՑԻԱԼԱԿԱՆ ԳԻՏՈՒԹՅԱՆ
ՄԻՆԻՍՏԵՐԱՆԻ
ԿՐԹԱԿՆՆԱԿԱՆ
ԿՐԹՈՒԹՅԱՆ

Մ.Լ.Լ.

ԽՈՏՈՒՄ: ԸՆԴՀԱՆՈՒՄ - ՊԱՐՏՈՒՄ

ՀԱՅԱՍՏԱՆԻ ՀԱՆՐԱՊԵՏՈՒԹՅԱՆ ԿՐԹԱԿՆՆԱԿԱՆ ԿՐԹՈՒԹՅԱՆ
ՄԻՆԻՍՏԵՐԱՆԻ ԿՐԹԱԿՆՆԱԿԱՆ ԿՐԹՈՒԹՅԱՆ
ՄԱՐՏԻ 20, 2024 ՎԵՐՈՒՄ, ԲՈՒԿ N1 ԿԱՆՎԵՐՏ, ՏՈՐԻ

ԲԵՐՈՒՄ:

Ը Ն Դ Պ

ԿՐԹՈՒՄ

ԿՐԹՈՒՄ

מדינת ישראל

משרד הבינוי והשיכון
המינהל לבנייה כפרית
ויישובים חדשים
לשכת ראש המינהל לבנייה כפרית
ויישובים חדשים

Handwritten signature in red ink.

תאריך: 22 באוגוסט 1982

מספר: 3049-ש

לכבוד
מר דוד לוי
סגן ראש הממשלה
שר הבינוי והשיכון
המשרד הראשי
ירושלים

אדון נכבד,

הגדון: ביוב מרכזי באחיהוד

קבלתי העתק מכתבו של מר נחום דמתי, המבקש עזרתך לכך שמשרדנו יטפל בהסדרת הביוב במושב אחיהוד.

האחריות לכיצוע ביוב מרכזי ביישובים קיימים מוטלת על פרויקט הביוב הארצי, המאורגן במסגרת מרכז השלטון המקומי וכפוף למשרד הפנים.

אין למשרדנו היכולת להכנס לכיצוע מערכות ביוב מקומיות וביתיות כאשר איננו מתוקצבים לפעולה כזו.

בשכונות חדשות הנבנות על ידי משרדנו, דואג המשרד לכיצוע ביוב מרכזי לשכונה החדשה הנבנית, אך איננו מטפל בהסדרת כלל הישוב, כאשר האחריות לנושא הינה בתחום הרשות המקומית ופרוייקט הביוב, כאמור לעיל.

לסיכום, יישובים רבים נמצאים במצב הדומה למושב אחיהוד ולצערנו אין בידינו להיות הגורם המסייע לפתרון בעיה זו.

לנוחיותך ר'צב העתק פנייתו אליך.

מכבוד רב,

י. מאגלית
ראש המינהל לבנייה כפרית



CONFIDENTIAL
EXCLUDED FROM AUTOMATIC
DOWNGRADING AND
DECLASSIFICATION

CONFIDENTIAL

SECRET

CONFIDENTIAL

CONFIDENTIAL

CONFIDENTIAL

CONFIDENTIAL

CONFIDENTIAL

CONFIDENTIAL

CONFIDENTIAL



CONFIDENTIAL



לשכת סגן שר החקלאות

1.8.82

רשום - דחוף

לכבוד
מר דוד לוי
שר השכון והתיכונים
המשרד הראשי
ירושלים

כבוד השר

הנדון: בידן מרכזי - אחיזה

אני פונה אליך באמת מחוסר נרירה, בהיותי יודע את העומס המוטל עליך, שה עוד מאני עצמי עושה לסייע לסגן השר מר גרופר ויודע עד מאוד את הבטל הכבוד.

בקשתי כי תסייע בידנו לבנות בידן מרכזי כפופתנו אשר התנאים הפנימיים קשים מבוא, לפני מספר שבועות סופל הנושא על ידי האגף לבניה כפרית ולאחרונה בפגישה שלי בהשתתפות מר צבי רייז ראש המועצה האיזורית נעמן, עם מר יוסף מרגלית ממשרד נאמר כי אין המשרד מסייע כלל לאחיזה מאחר ואין לו תקציב לכן לשירות שידוע לו גודל הבעיה כמקרה מאוד מיוחד, לצערנו לא יוכל לסייע בידנו.

יש לציין כי המועצה האיזורית עושה מאמצים גדולים לסייע לנו, אבל אין ביכולתה לסמן כ-5 מיליון שקל.

אנו שלטנו הכגון נאופון פרטי פרסמנו מכרז ואנו עומדים הסרי ארבים, אין ביכולתנו לסמן נאופון עצמי את הסך ה"ל רמאיך אין לנו ברירהאלא לבצע לאלתר.

מבקש את עזרתך הדחופה בנדון.

בכבוד רב,

בחום דומי
עוזר סגן השר

התענו מר גרופר - כאן
מר צבי רייז יו"ר מ.א. נעמן
מר יוסף מרגלית - אגף לבניה כפרית
מזכירות ממשל אחיזה

לדעתו פגיה המועצה האיזורית למשרד הפנים



UNIVERSITY OF CAMBRIDGE



לשכת סגן ראש הממשלה
ושר הבינוי והשיכון

ירושלים, י"ז באב, תשמ"ב

6 באוגוסט, 1982

אל: מר יוסי טרגליט - ר' המינהל לבנייה כפרית
וישובים חדשים.

מאת: עליזה חפצדי - מנהלת לשכת השר

יוסי שלום,

הנדון: ביוב מרכזי - אחיהוד

מצ"ב מכתבו של מר נחום דמתי, עוזר לסגן שר
החקלאות, בנושא שבנדון.

תודתי לבדיקתך והצעת תשובתך ללשכת השר.

ב ב ר כ ה

עליזה חפצדי



ΕΠΙΣΤΗΜΟΝΙΚΟ ΚΑΙ ΠΟΛΙΤΙΚΟ
ΚΑΙΝΟΤΟΜΟ ΚΕΝΤΡΟ

ΕΠΙΣΤΗΜΟΝΙΚΟ ΚΑΙ ΠΟΛΙΤΙΚΟ
ΚΑΙΝΟΤΟΜΟ ΚΕΝΤΡΟ

ΚΑΙΝΟΤΟΜΟ ΚΑΙ ΠΟΛΙΤΙΚΟ ΚΕΝΤΡΟ - ΕΡΕΥΝΑ ΚΑΙ ΠΡΑΞΗ
ΕΠΙΣΤΗΜΟΝΙΚΟ ΚΑΙ ΠΟΛΙΤΙΚΟ ΚΑΙΝΟΤΟΜΟ ΚΕΝΤΡΟ

ΚΑΙΝΟΤΟΜΟ ΚΑΙ ΠΟΛΙΤΙΚΟ ΚΕΝΤΡΟ - ΕΡΕΥΝΑ ΚΑΙ ΠΡΑΞΗ

ΚΑΙΝΟΤΟΜΟ ΚΑΙ ΠΟΛΙΤΙΚΟ ΚΕΝΤΡΟ

ΚΑΙΝΟΤΟΜΟ ΚΑΙ ΠΟΛΙΤΙΚΟ ΚΕΝΤΡΟ - ΕΡΕΥΝΑ ΚΑΙ ΠΡΑΞΗ

ΚΑΙΝΟΤΟΜΟ ΚΑΙ ΠΟΛΙΤΙΚΟ ΚΕΝΤΡΟ - ΕΡΕΥΝΑ ΚΑΙ ΠΡΑΞΗ
ΚΑΙΝΟΤΟΜΟ ΚΑΙ ΠΟΛΙΤΙΚΟ ΚΕΝΤΡΟ

ΚΑΙΝΟΤΟΜΟ ΚΑΙ ΠΟΛΙΤΙΚΟ ΚΕΝΤΡΟ - ΕΡΕΥΝΑ ΚΑΙ ΠΡΑΞΗ

ΚΑΙΝΟΤΟΜΟ ΚΑΙ ΠΟΛΙΤΙΚΟ ΚΕΝΤΡΟ

ΚΑΙΝΟΤΟΜΟ ΚΑΙ ΠΟΛΙΤΙΚΟ ΚΕΝΤΡΟ



סגן שר החקלאות

תאריך 1.8.82

רשום - דחוף

הביטוח והש...
לשכת השר
04-08-1982

לכבוד
מר דוד לוי
שר השכון והניבוי
המשרד הראשי
ירושלים

כבוד השר

הנדון: ביוג מרכזי - אחיהוד

אני פונה אליך באמת מחוסר ברירה, בהיותי יודע את העומס המוטל עליך, מה עוד שאני עצמי עושה לסייע לסגן השר מר גרופר ויודע עד מאוד את הנטל הכבד.

בקשתי כי תסייע בידנו לבנות ביוג מרכזי במושבנו אשר התנאים הסניטריים קשים ממש, לפני מספר שנים סופל הנושא על ידי האגף לבניה כפרית ולאחרונה בפגישה שלי בהשתתפות מר צבי רייז ראש המועצה האיזורית בעמק, עם מר יוסף מרגלית ממשרדך נאמר כי אין המשרד מסייע כלל לאחיהוד מאחר ואין לו תקציב לכך למרות שידוע לו גודל הבעיה כמקרה מאוד מיוחד, לצערנו לא יוכל לסייע בידנו.

יש לציין כי המועצה האיזורית עושה מאמצים גדולים לסייע לנו, אבל אין ביכולתה לסמן כ-5 מליון שקל.

אנו שלמנו תכנון באופן פרטי פרסמנו מכרז ואנו עומדים חסרי ארבים, אין ביכולתנו לסמן באופן עצמי את הסך הנ"ל ומאידך אין לנו כרידהאלא לבצע לאלתר.

מבקש את עזרתך הדחופה בנדון.

בכבוד רב,

בחום דמתי
עוזר סגן השר

העתק: מר גרופר - כאן
מר צבי רייז יו"ר מ.א. בעמק
מר יוסף מרגלית - אגף לבניה כפרית
מזכירות מושב אחיהוד

לדעת: פנית המועצה האיזורית למשרד הפנים

ב.ב. אני חבר האגודה ויו"ר ההנהלה



מועצה אזורית נעמן

דואר על חשבו 511444 77 77 77 77

כ"ו בסיון תשמ"ב
האלף ב' ביוני 1982

529/1-א15/4-1

מחלקת
מסמכים
מספר
תאריך

לכבוד
הגב' חנה הרבסטמן
משרד הפנים, ירושלים

ג.ב.י.

הנדון: בילוב אוויר - נושא אימכי

המושב התימני קט לפני 20 שנים, כלים חתם באופן שגרתי בנו בתים סבדוטיים
וגם הכיר בעת בעזרה ממשלתית ללא בדיקת תנאי קרקע, וכן ע"י כל בית
כדי פליטה, תיזה והזרמה המידו לא פגמו את הסכום כשור שגם להוריקו
מעליהם בחודש, תיזה דווקא להוריקים אמררת לשאוב במחיצות הטיבות כלכליות,
הכירם מצדף זה חיסום כל תיזה המנה, מניכז לכל הגורמים הממשלתיים: משרד השיכון,
הכירם המנהי, ולא העליבו דבר, קמות ושליות המורה למנהי ומנוון אין. התוכניות
מבטו ע"המוטות מוכנות למימוש, אנו תובים אליו כנוכח הצלח אחרון, בקשה
למדיק לבד במחירון הסקיה, עלות המודיקט (במספר ע"י משרד המבלימות וועדה בכין
ע"יזה הממוטות, 1000000 ש"ל, הוריקים מוכנים לתת זה הלמן,
למכרם, דאזיזה והמוטות התימנים שיקלו על סבלת ילדי זה מחירון למכירת תרומה
המכרם המוצות הספר.

להתחמך אנו במחמם.

בכבוד רב,

עבי ריז
ד"ר המועצה

ע.ש. זה גדרס בעכיר לפת את המוכלות לביצוע.

הקמת בני אבתיים קיימלה מ/היזה זה הפעלה בנחה
ארגון מועצות המבלימות/היזה להוריקו.
יועם המהנדל.





מועצה מקומית אריאל

בנין
ז"ע



ר' באייר תשמ"ב
29.4.82
האריך:

מספר:

בנין
ז"ע

לכבוד
מר מנחם בנין
ראש ממשלת ישראל
הכנסת
ירושלים

אדוני ראש הממשלה,

בימים גודליים אלה, כשכל מי שאהבת ארץ ישראל קרובה לליבו נסער ונרגש מפינוי סיני, אני מוצא לנכון לפנות אליך.

איש אינו מטיל ספק באהבתך הכנה והאמיתית לארץ ישראל. רק דורשי רעחן מעיזים לחקוף את החלטתך האמיצה לפנות את סיני, לצורך השגת שלום אמיתי עם הגדולה שבמדינות ערב. אני משוכנע כי לבך כאב ודאג בעת שחזית כיצד יהודים הורסים במו ידיהם עיר ואיזור החיטבות יהודיים, שנבנו לתפארת. אולם זה היה המחיר הכבד שנדרשנו לשלם בחמורה לשלום.

ימית הירוחה ארת וסמל להתישבות היהודית החדשה, שהחלה לאחר מלחמת ששה הימים, ושקבלה חנופה משמעותית מאז חרדש מאי 1977.

היום, משימית איננה ערד, חרבה עלינו ליצור סמל חדש להתישבות היהודית המתחדשת. יחכן ויאשימו אותי בחוסר אוביקטיביות, אולם דומני שאין מתאימה מאריאל - בירת השומרון, להרות סמל זה.

אריאל נמצאה כהנופה פיתוח משמעותית ואין לי כל ספק כי זר חגבר לאחר פינוי סיני. ברצוני להציעך להאיץ את חנופה הפיתוח ע"י קבלת ההחלטה הבאה: בעבור כל בית שנהרס בימית יבנה בית חדש באריאל.

אנו ערוכים לקלוט את כל מי שאהבת ארץ ישראל חשונה ויקרה לו. בימים אלה ממש אנו נמצאים בעיצומה של מלאח העשיה, והכנת חוכנית מחאר ל-30,000 בחי אב שיתגוררו באריאל ונמצאת בשלכיה הסופיים.

אני תקרה כי בקשחי הצנועה תמצא אצלך ארוזן קשבת, וכי נצלית, בכוחות משוחפים, לקדם את חנופה הפיתוח באריאל.

בברכת ארהבי ארץ ישראל.

פיטלסון
י. פיטלסון
ראש המועצה המקומית.



Handwritten text in the top left corner, possibly a signature or date.

Handwritten text in the top right corner, possibly a signature or date.