

3

מדינת ישראל

משרדי הממשלה

310'

משרד

לניהול הממשלה

הת"שקות

מס' תיק מקורי

מדינת ישראל
ארכיון המדינה



שם תיק: התישבות

א-5/306

מזהה פזי

מזהה פריט R0003k1

תאריך הדפסה 14/07/2020

כתובת: 3-312-1-3-1

מחלקה

ס ו ד י

פ ר ו ט ו ק ו ל
ישיבת הועדה לחתיששבות
י"ג באייר תש"ל - 19.5.70

נכחו השרים: י. גלילי - יו"ר, ח. גבתי, ח. לנדאו, ז. שרף
נעדרו השרים: י. בורג, אל. דולצין (בחול), ס. זיין, ס. ספיר,
ס. קול, ו. שם-טוב.

נכחו חברי הנהלת הסוכנות היהודית: י. גולדשטיין, ר. וייץ, י. צור, ס. קרונה
נעדרו חברי הנהלת הסוכנות היהודית: ל.א. פינקוס, א. שנקר

משתתפים נוספים

- מטעם הממשלה: י. גולדשמידט - סגן שר הפנים
- ב. חלפון - סגן שר החקלאות
- י. שערי - סגן שר התיירות
- ש. אבני - משרד הש יכון
- י. ארקין - משרד האוצר
- א. ברום - משרד החקלאות
- תא"ל ש. גזית - משרד הבטחון
- מ. נצר - משרד הבטחון
- י. שביא - לשכת השר י. גלילי
- א. שילה - משרד החקלאות
- מ. ניר - מזכירות הממשלה

מטעם הסוכנות היהודית: י. אדמוני, ס. שמיר

- סדר היום: 1. הקמת מרכז גושי בכני יהודה
- 2. תיאום פעילות לפיתוח רמת הגולן
- 3. פיתוח סיני ומרחב שלטה

SECRET

SECRET
THE SECRET SERVICE

SECRET SERVICE: 1. 1955 - 1960, 2. 1961 - 1965, 3. 1966 - 1970
SECRET SERVICE: 1. 1971 - 1975, 2. 1976 - 1980, 3. 1981 - 1985

SECRET SERVICE: 1. 1986 - 1990, 2. 1991 - 1995, 3. 1996 - 2000
SECRET SERVICE: 1. 2001 - 2005, 2. 2006 - 2010, 3. 2011 - 2015

SECRET SERVICE

- SECRET SERVICE - 1. 1955 - 1960
- SECRET SERVICE - 2. 1961 - 1965
- SECRET SERVICE - 3. 1966 - 1970
- SECRET SERVICE - 4. 1971 - 1975
- SECRET SERVICE - 5. 1976 - 1980
- SECRET SERVICE - 6. 1981 - 1985
- SECRET SERVICE - 7. 1986 - 1990
- SECRET SERVICE - 8. 1991 - 1995
- SECRET SERVICE - 9. 1996 - 2000
- SECRET SERVICE - 10. 2001 - 2005
- SECRET SERVICE - 11. 2006 - 2010
- SECRET SERVICE - 12. 2011 - 2015

SECRET SERVICE: 1. 1955 - 1960, 2. 1961 - 1965, 3. 1966 - 1970

SECRET SERVICE: 1. 1971 - 1975, 2. 1976 - 1980, 3. 1981 - 1985
SECRET SERVICE: 1. 1986 - 1990, 2. 1991 - 1995, 3. 1996 - 2000
SECRET SERVICE: 1. 2001 - 2005, 2. 2006 - 2010, 3. 2011 - 2015

היו"ר השר י. גלילי:

אני פותח את הישיבה
על דעת כל חברי הועדה, אני רוצה להביע
לד"ר גולדשטידט את השתתפותנו כאבלו. נקוה שלא ידע יותר צער.

תכנון כולל של רמת הגולן.

היו"ר השר י. גלילי:

אני רוצה להביא לידיעת החברים שאינם שרים,
באורח סלגרפי, כי מאז הישיבה הקודמת של
הועדה, חלה פעילות מסוימת בכל הנוגע לביצור הישובים בגבול הלכנון.
לפי בקשתי, זמנה ראש הממשלה, ב-14.5 את הגורמים הנוגעים לנושא, כדי
לבחון מה ניתן לעשות כדי להחיש את תקנת המצב של הישובים בגבול הלכנון,
עקב דיווחים קשים של שר הבטחון ואלוף המיקוד, על סכנת עקירה מן הישובים
האלה, וכעקבות ההתייעצות הזאת, נערך דיון מכין ב-17.5, יחד עם שר האוצר,
ונתקבלו החלטות שאראה לכם אותן בכתב, אבל עיקרן הוא תוספת תקציב בסעיף
התשתית ובנוגע לפיתוח האסק, בסדרה של ישובים בקו הלכנון. ההחלטות האלה
הוכאו לאישור הממשלה, אם כי הדבר היה כמסגרת סקירה נוגה מאד של שר האוצר
על התקציב ועל הצורך בקיצוצים בתקציב. הדברים אמורים בהקצבה בשעור של
12 מיליון, ובשנה זו 9 מיליון בערך.

מר י. צור:

האם מדובר בישובים במרום הגליל, או גם בחולה?

השר ח. גבת'י:

לא, זה רק בהר בגבול לכנון.

היו"ר השר י. גלילי:

אני רוצה להזכיר לכם שב-24.2 החליטה הועדה על
סדרה של ישובים נוספים. ישוב אחד ברמת הגולן,

2 - 3 ישובים באיזור הערבה בצפון סיני. להחלטה הזאת היה מצורף סעיף,
שיו"ר הועדה, יחד עם שר החקלאות וראש מחלקת ההתישבות יקיימו דיון תקציבי

1944, 1945

1944, 1945

1944, 1945

1944, 1945

1946, 1947

1946, 1947

1946, 1947

1946, 1947

1946, 1947

1946, 1947

1946, 1947

1946, 1947

1946, 1947

1946, 1947

1946, 1947

1946, 1947

1946, 1947

1946, 1947

1948

1948

1949

1949

1950

1950

1950

1950

1950

עם שר האוצר. הדיון הזה לא התקיים מאחר ששר האוצר היה רתוק למסתור.
נשתדל לערוך את הדיון הזה, ועל מסקנותיו נדווח כאן.

הקמת מרכז גושי בכני-יהודה

היו"ר השר י. גלילי: אני רוצה להביא לידיעת חברי הוועדה, שלצערי אינני יכול לעמוד בהכסחתי, שהכסחתי בישיבה הקודמת, להביא

לישיבה זו הצעה מתואמת עם הגורמים הנוגעים בדבר, בנוגע לפונקציה של התכנון הכולל ברמת הגולן, נתגלעו בענין זה חילוקי דעות בין הגורמים השונים, ובעיקר בין משרדי הממשלה והסוכנות, וההצעה הזאת איננה בשלב. לפיכך הייתי מציע שלא נקיים את הדיון בנושא זה היום, אכל תוך בירור עם שר החקלאות ועם ראש מחלקת ההתישבות, כפי שנאמר לי, דובר בנושא זה גם עם שר השיכון, וגורמים אלה הביעו דעה שאם כי הבעיה של האחריות לבצוע התכנון הכולל ברמת הגולן ניתנת לדחיה, אין סיבה לדחות את ההחלטה על הקמת מרכז בין-גושי בכני-יהודה. דבר שהוא לדעת הגורמים השונים בשל להחלטה ואינו נתקל בחילוקי דעות בנידון. אם אמנם כך הדבר, הייתי מציע שנשלוח את הנושא הזה מהמסכת הכוללת של תכנון הגולן, כדי לא לעכב קידום הפיתוח והכצוע של מהלכים חיוניים לפיתוח הגולן, ולהחליט על זה בישיבה זו לאחר דיון.

אני מבקש מאת מר אדמוני, ואחר-כך משר החקלאות, להציג את הנושא הזה להקמת מרכז גושי בכני-יהודה.

ד"ר י. גולדשמידט: לפעמים יש צורך לדון בפרט זה או אחר אף-על-פי שהתכנית הכללית עדיין לא ברורה. הייתי רוצה רק לדעת, שמעתי על 2 - 3 משרדי ממשלה והסוכנות שידונו על פתרון הבעיה שאתה העמדת לדיון בישיבה הקודמת. לפי החלטת הממשלה, כל מש רד ממלתי הוא גם רפרנט טכני מעבר לקו הירוק, וחייב להשתתף אם עוסקים בנושא שלו. אם הדבר הזה יובטח בזמן סביר, נראה לי שאפשר לדון על קטע מסוים של התכנית מבחינה מעשית.

היו"ר השר י. גלילי: אילו התברר ששר הפנים תמים דעים עם הגישה של המחלקה להתישבות של הסוכנות, זה לא היה מספיק. יש שרים החולקים על העניין. אני יכול להבטיח לד"ר גולדשמידט כי בכירורים שייערכו להלן, אני אדאג, שחוות דעתו של משרד הפנים תבוא על ביטוייה.

מר י. אדמוני: מרכז בני יהודה שעליו אנחנו מדברים, הוא מרכז שירותים, שזה היום דבר מקובל בהתישבות המושבית שלנו. אנחנו מזה שנים בונים את ההתישבות המושבית שלנו בנשים, בקבוצות ישובים שטמוכים אחד לשני, וביניהם מרכז שירותים. הדבר הזה בא להבטיח שירותים ברמה גבוהה יותר, ואנחנו יכולים להבטיח זאת כי אנחנו מדברים על מספר יותר גדול של מתישבים המקבלים את השירותים מהמרכז שבו מדובר. התחלנו למעשה בשיטה זו, כבר בהתישבות באמצע שנות ה-50. מוכרים לכם ישובי תענ"ך ולכיש שבהם לכל קבוצה של שלושה ישובים יש מרכז שירותים, הנמצא במרכז הישובים, במרחק סביר של הליכה. כך איננו צריכים לבנות יחד עם הישובים את השירותים, אלא בונים שירותים מרכזיים.

מה שאנחנו מציעים לגבי בני יהודה עקרונית, הוא: המרכז שבא לקחת את השירותים לשלושה ישובים אשר ייבנו מסביבו. מתוך השלושה שני ישובים עומדים להקמה השנה, והישוב השלישי - אל-על - יוקם בשנה הבאה או אחריה, בהתאם להתפתחויות של כוח האדם. אם הכל היה כפי שאמרתי עד עכשיו, אני חושב שלא היו חילוקי דעות, כי גם כתכנית הבניה בישובים הכאנו בחשבון את המבנים האלה במרכז. אם בונים את גבעת יואב ואת אל-על אז נבנה גן ילדים, מספרה ושירותים אחרים. המרכז הולך יחד עם הישובים. הוא בא לתת שירותים ברמה גבוהה ויחסוך כהוצאה ע"י זה שבונים שירותים למספר יותר גדול של משפחות. מה יוצא דופן במרכז זה, שבגללו יש שיחה על הנושא? ביוזמה סלמטה של קבוצת עובדים כתעשייה האוירית, הגענו או אנחנו רוצים להגיע להקמת מפעל תעשייתי בסביבות המרכז שיצטרף למרכז השירותים הזה. בנוסף לשירותים שצריכים לקום במרכז, אנחנו מציעים

שיגורו במקום עוד מספר עובדי תעשיה, 20 - 30 במספר; והתעשיה עצמה תקום לא כמרכז עצמו אלא באיזה מקום ש אוחר ע"י הצבא מסיכות כסחוניות, במרחק של 2 ק"מ בערך מהמרכז עצמו. השירותים ישרתו גם את המפעל עצמו. זה ממוקם על העורק הראשי של רמת הגולן, על יד קו החשמל הראשי שעולה לרמת הגולן. התשתית קרובה למפעל. באופן רגיל איננו ממקמים במפעלי שירותים כאלה מרכזי תעשיה כי השירותים האלה צריכים לתת את השירותים לישובים שעל-ידם; במקרה זה מצאנו לנכון להציע את התוספת של המפעל כי אנחנו רואים כבעל חשיבות את הרצון של קבוצת המוכדים הזאת לבוא ולהתנחל ברמת הגולן. אנחנו מעריכים מאד את הנכונות של התעשיה האוירית ללכת לשותפות בהקמת המפעל הזה כאן. המפעל הזה בשלבים המידיים יעסיק מהנדסים ומכנאים שיגורו פה וגם מספר מתישבים שיגורו ברמת הגולן, גם את אנשי מגשימים שנמצאים 10 ק"מ מכאן וביניהם יש חברים שלמדו בבתי ספר מקצועיים ומעוניינים לעבוד בתעשיה.

המפעל הזה, בשלב התכנון הסופי יעסיק 80 - 100 אנשים וזה יגדל בהדרגתיות, בשנה הבאה יהיו 30 - 40 אנשים מועסקים בו. יש לנו לוח מדויק עם משרד השיכון לגבי בניית הבתים. 10 המשפחות הראשונות צריכות לבוא באפריל בשנה הבאה; הצי שנה אחרי זה עוד מספר משפחות, וכן הלאה. יש לוח זמנים מתואם ומקיף.

השוני היחידי שהיה פה לעומת מרכזים אחרים,

זה המפעל שעליו דברתי, מדוע אנחנו מציעים ללכת למפעל הזה, כי באופן טידי הוא מחזק אותנו מכל הבחינות.

בשאלת השאלה אם להקים את המפעל הזה כעיר, מדוע

להקים אותו פה ולא לחכות עד שתקום עיר? יש שינוי במצב הרוח ברמת הגולן כחודשים האחרונים. המצב הבטחוני יצר את מצב הרוח. אין התלהבות ודחף לרוץ לרמת הגולן כמו שהייתה לפני חודשים. זה אפילו מתבטא בכטות המטייליני

... 2010 ...
... 2011 ...
... 2012 ...
... 2013 ...
... 2014 ...
... 2015 ...
... 2016 ...
... 2017 ...
... 2018 ...
... 2019 ...
... 2020 ...

... 2021 ...
... 2022 ...
... 2023 ...
... 2024 ...
... 2025 ...

... 2026 ...
... 2027 ...
... 2028 ...

... 2029 ...
... 2030 ...
... 2031 ...
... 2032 ...

לרמז. ו. ההחלטה של המהנדסים והטכנאים לבוא ולהתישכ במרכז הזה
היתה לפני חצי שנה. אני לא סניח שהם יחזרו ממנה, אבל אני לא בטוח שאם
נדחה את העניין, שכל העניין לא ירד מהפרק. אין החלטה של התעשיה האוירית
להעביר חלק מהתעשיה לרמת הגולן ושהיא מחייבת את העובדים שלה לעבור לשם.
יש כאן יוזמה של מהנדסים וטכנאים שעובדים היום במפעל של התעשיה האוירית
ורוצים להקים את המפעל הזה שם.

השר ח. גבתי: מה פירוש הדבר, מהנדסים וטכנאים? כמה הם?

מר י. אדמוני: מהנדסים וטכנאים שהתעשיה האוירית מוכנה לתת בידם
את הנהלת המפעל. השותפות תהיה עם הסוכנות היהודית
עד שהחלק הזה יעבור למתישכים או עובדים. החלק השני זה התעשיה האוירית
ששותפה בחצי למפעל הזה, והיא מצאה את קבוצת העובדים הזו ראויה לניהול
מקצועי וארגוני של המפעל, והיא מוכנה לתת את זה בידם לניהול. אנחנו
חוששים שגם הקמת העיר תידחה, העניין ירד מהפרק, וזה יתן להם דרך אלגנטית
להסתלק מהעניין. בקיבוצים אנחנו ברמת הגולן מקימים כבר בשלב הראשון
מפעלי תעשיה. התעשיה עכשיו משולבת עם החקלאות ותהווה חלק מהקיום הכלכלי
שלהם. חלק מהנשי המושבים יעבדו בתעשיה.

אנחנו מציעים לקבל את ההחלטה להקמת המרכז.

יש תקציב מאושר; במסגרת תכניות הפעולה שלנו הבאנו בחשכון את המרכז הזה
גם בתקציבי השיכון וגם בתקציבים האחרים. גם מבחינה זו אין עיכוב לביצוע.
המרכז כולו מתוכנן ל-100 יחידות, אבל זה ייעשה בהדרגה. חלק מהאנשים
יעבדו במרכז, מורים, גננות, עובדי צרכניה וכו', וחלקם יהיו עובדי התעשיה
שעליהם דיברתי.

השר ח. לנדאו: מר אדמוני, האם המרכז הכפרי הזה מתואם עם איזו

תפנית עבודה ראשונית שיש לכם לגבי הקמת עיר

במקום, וזה יהיה גרעין של העיר בעתיד, או לא?

לגבי המפעל התעשייתי הזה, האם המפעל הזה דרוש

לתעשייה האוירית בדרך כלל? לולא קם שם, היה קם במקום אחר, או שזו תוספת

יצור שהיתה יכולה להתאפשר במפעלי התעשייה האוירית האחרים, בלי צורך

בתוספת? אני מבין ששם הכרחית תעשייה, אבל האם בהשקעה הזאת ניתן היה

להקים תעשייה שונה, ואילו מה שרוצים להשיג שם, היה מושג בלאו הכי בלי

ההשקעות האלה?

מר י. צור: אני מברך מאד על הדבר הזה והוא מתאים לאומד

מכתב שאני מקווה שכבר הגיע אליך, ששלחתי

אחרי הדיון הראשון. בחומר שקבלנו, יש מספר אחד שהוא מדאיג מאד, שכעבור

שלוש שנים של פעולה די מאומצת, יש לנו רק 950 איש ברמת הגולן. הדבר

הדמוי שעומד לפנינו הוא להרכות בכל האמצעים את איכלוס המקום. כתוצאה

מהדיון שהיה בענין זה, התרגשה שלי היתה שענין העיר זה לא רק ענין של

השקעת 30 מיליון ל"י, אבל לפי הנסיון שלנו, רק התכנון של העיר יקח

3 - 4 - 5 שנים, ואחר-כך התשתית, ומי יודע אם איננו עובדים בשביל

המאה ה-21. לכן עם כל הכבוד למתכננים, ורבים מהם מסובים סביב השולחן

הזה, אני בדעה שאנחנו זקוקים למידה רבה של איטרוביזציה. הקמת התעשייה

הזאת בבני יהודה, הייתי נותן לעצמי להיגרף אחרי זה, אם תהיה עוד תעשייה

או אם נוכל להקים עוד תעשייה בקרבת מקום, מה טוב. לא הייתי קובע היום

על אפשרות שהיא היום עדיין פרובלמטית, של הקמת העיר במקום הנוח ביותר

והאופטימלי מבחינת מיקום גאוגרפי. האם אפשר לתכנן את המקום כך שניתן

לו אפשרות של אג התפתחות ספונטנית בשעת הצורך, אם נמצא מקורות פרנסה

אחרים שאפשר לצרף גם אותם למרכז של בני יהודה, ואם אפשר גם במקום אחר

- 7 -

1. Introduction

The purpose of this study is to investigate the effects of the proposed system on the performance of the test subjects. The study was conducted in a laboratory setting and involved a group of 20 participants.

The participants were divided into two groups: a control group and an experimental group. The control group performed the test without the proposed system, while the experimental group performed the test with the proposed system. The results of the study showed that the proposed system significantly improved the performance of the test subjects compared to the control group. This improvement was observed in terms of both accuracy and speed of response.

2. Methodology

The methodology used in this study was a controlled experiment. The participants were randomly assigned to either the control group or the experimental group. The test was conducted in a laboratory setting to ensure that the results were not influenced by external factors.

The test consisted of a series of tasks that required the participants to respond to visual stimuli. The control group performed the test without the proposed system, while the experimental group performed the test with the proposed system. The results of the study showed that the proposed system significantly improved the performance of the test subjects compared to the control group. This improvement was observed in terms of both accuracy and speed of response. The proposed system was found to be effective in reducing the time taken to respond to the stimuli and in increasing the accuracy of the responses. The results of this study suggest that the proposed system has the potential to be used in a variety of applications where fast and accurate responses are required.

ברמה לפשות וליצור מרכז משיכה כדי שבמקום אותה העיר הגדולה שגם לדעתי זה הפתרון הטוב ביותר, ניתן דחיפה להתפתחות מתמדת, להכאת תעשיות או תעשיות תיירות למקום, מבלי שתהיינה קשורות במיקום ובתכנון של עיר מספ. אני יוצא מהנחה שבטח הכלכלה הגדולה 100,000 דונם, וזה לא שטח כל כך עצום. מזה לפיתוח נשאר הרבה פחות, בגלל קרבת הגבולות וקרבת החרמון. כך שעיר, או לא עיר, השטח כולו יכול להפך לשטח פיתוח חקלאי תעשייתי, תיירות וכו'.

אני מציע קבלת התכנית הזאת וגישה פרגמטית לפיתוח

האיזור.

השר ח. גבתי: מה שמוצע לנו פה, זה שני דברים. יש הצעה אחת על הקמת מרכז בשביל שלושת הישובים שמקיימים. זה דבר רגיל שתוכנן ובוצע בהרכב מקומות בארץ. יקומו שלושה מושבים, כ-300 מתחילים, וחשוב אף שיהיה מרכז. החידוש שמוצע כאן, הוא שבמרכז הזה יגורו לא רק אנשי השירותים שיתנו את השירותים למושבאים, כי אם גם אנשי מפעלים תעשייתיים שיקומו בקרבת מקום. ההנחה היא, שגם בתקופת המעבר - אני מניח שגם יותר מאוחר - מספר מהמתיישבים יועסקו במפעל או על יד המפעל. אנחנו נעשה את הנסיון הזה, וזה מחייב לתכנן את המרכז האיזורי כך שתהיה לו דרכה, שיוכל לקלוט - במידה שהתעשייה תפתח - משתכנים נוספים שם. יקומו עכשיו מפעל שמתחיל ב-30 איש ויגיע לפי התכנית הסופית ל-80 עובדים. אנחנו יודעים מה זה מפעל תעשייתי. אם לא נצליח, לא תהיינה בעיות. אבל אם הוא יצליח, יתכן שיהיה זה מפעל יותר גדול, ואז יתכן שהמפעל הזה מחייב להקים על ידו מפעלי עזר. צריך לקחת בחשבון שעשוי להתפתח מרכז תעשייתי בסביבה הזאת. בעולם נוצרים מרכזי תעשייה דוקא בסביבות כפריות. אני לא אומר שתפתח כאן עיר. אינני יודע אם יש מקום לעיר ואם יקומו עיר ברמת הגולן, אם יש צורך להקים. היום איננו חייבים לענות על זה, אלא על שאלה אחת: איך להביא יותר יהודים לרמת הגולן. בדרך של הקלאות בלבד, התהליך

יהיה אישי מאד. מר צור דיבר על זה שבמסך שלוש שנים יש לנו 900 נפש. יש לנו ענין שיהיו יותר יהודים, ולכן צריך לזרז את הפיתוח של רמת הגולן גם בדרכים אחרות. אחת הדרכים זה התעשייה. נדע שהמרכז הזה שבונים פה לא יהיה שבלוני כמו המרכזים שבונים, כי אם פה יהיה משהו נוסף. אם כי אנחנו לא צריכים להשלוח את עצמנו שהכל יהיה חלק. אני בטוח שאם זה יתפתח, זה יעורר בעיות חשובות. אני אינני יודע איך משלבים חקלאים כמושבים שיעבדו בהם גם בחקלאות וגם בתעשייה. אבל אני יכול לתאר לי שיכול להיות שרוב האנשים יעסקו בחקלאות וחלק עובדים בתעשייה. השותפות הזאת בודאי תעורר בעיות. אבל אני מסכים שנעשה איזה דברים שיתנו אפשרות להגדיל את האוכלוסיה ברמת הגולן. נדע שזה בסיון ראשון מבחינה זו שאנחנו משלבים את המרכז הכטרי עם התעשייה. לדעתי, זה איננו משפיע שלב זה, ולא צריך להשפיע על תכנון מרכזים אחרים, במידה שיש צורך וזה בודאי צריך לקחת בחשבון כאשר תהיה לפנינו הצעה יותר כוללת על פיתוח רמת הגולן, מחוץ לפיתוח החקלאי, כשטח התעשייה וכשטח התיירות. לדברי השר לנדאו, אני רוצה לומר: אני לא רוצה לפזוק אם אפשר את המפעל הזה להקים במקום אחר בפחות השקעות.

השר ה. לנדאו: לא לכך התכוונתי. אני אמרתי דבר אחר ...

השר ה. גבתי: שלוש שנים ברמת הגולן, ואינני רואה הצעות להקמת תעשיות שם, מחוץ לתעשיות שיש בקיבוצים. אני לא רואה מה הולך היום לרמת הגולן להקים מפעלים תעשייתיים. אין לנו ברירה. הלואי וזה יצא לפועל. כשאני שומע ש כסך הכל מדובר על קבוצה של 7 אנשים אני חושש ש מאס ותלילה, מחר שלוש שנים מביין הקבוצה הזאת תחלשנה שלא הולכים, ואז כל הענין יעמוד תחת סימן שלאה. צריך לעשות הכל כדי שהענין יבוצע.

The first part of the report is devoted to a general
 description of the project and its objectives. It
 is followed by a detailed account of the work
 done during the period covered by the report.
 The results of the work are then presented and
 discussed. The report concludes with a summary
 of the work done and a list of references.
 The following is a list of the references
 cited in the report.

REFERENCES

1. Smith, J.

The following is a list of the references
 cited in the report.

השר ז. שרף:

לא אחזור על דברים שנאמרו. אני רוצה לומר שיהיה ברור, תעשיה בקיבוצים זה דבר מקובל. הבעיה החברתית שהתעורר במרכז של מושבים, תהיה, שחלק יעבוד בחקלאות וחלק בתעשיה. אני לא מכיר את הבעיה הזאת. אני רוצה שיהיה ברור: אם אנחנו מתחילים למשוך מרכזי תעשיה אל מרכזים כפריים, אני בעד זה. בדרך כלל לא קל למשוך לכאן תעשיה. חוץ מהפרובלמות הבטחוניות והפוליטיות של רמת הגולן, הרי מפעלים צריכים שהשירותים יהיו במקום. כשיש לך מפעל אחד, לא בקיבוץ שהוא כונה את זה אחרת, אלא מפעל של 100 עובדים, אז חשמלאי צריך להביא ממקום אחר, וכל בעל מקצוע שצריך לתקן משהו. יש מינימום שהוא האופטימום ליצור זול. בסופו של דבר, המוצר צריך להתחרות עם מוצרים שנוצרים בשפלה. אבל במקרה זה, אין מה לדאוג. אם התעשיה האוירית היא הקונה לכל המוצרים, היא מזמינה את כל המוצרים, הרי התפשטות הכללית היא כזאת שהיא יכולה לא רק להקים מפעל אחד של 100 איש, אלא להקים 10 מפעלים של 100 איש. אם היא יכולה, יש רק בעיה של המגורים, שהיא רוצה לרכז הכל בלוד. אין ענין למדינה שהכל ירוכז בלוד. 100 אנשים שיעבדו, ייצרו דברים אפשר לייצר בלוד, אם אנחנו רוצים שהם ייצרו בלוד. הם הקימו מפעל די גדול בבאר-שבע שמעסיק כמה מאות אנשים ש עובדים בבאר-שבע. יכלו לעשות זאת גם בלוד. כל מה שאנחנו מקימים במרכזים כאלה, אנחנו עושים כי אנחנו רואים את הסיכוי של עיר או מרכז גדול. לי לא איכפת, כי אני חושב שאין צורך בעיר ברמת הגולן. אכל למי שאיכפת שתהיה שם עיר, זה צריך להוות גורם.

בסקוטלנד, שבה יש המפעל הגדול ביותר של התישבות תעשיתית, הקימו תעשיות ליד הערים והקימו מפעלי תעשיה שמעסיקה 1500 איש מהכפריים. הם מעסיקים את תושבי הכפריים שממשיכים לגור בכפריים. הוסיפו בתים צגל בכפריים.

The first part of the report is devoted to a general
 description of the country and its resources. It
 is followed by a detailed account of the
 various industries and occupations of the
 people. The report then proceeds to a
 description of the climate and the
 diseases which are prevalent in the
 country. The last part of the report
 contains a list of the principal
 towns and villages in the country.

The second part of the report is devoted to a
 description of the various occupations of the
 people. It is followed by a detailed account
 of the various industries and occupations of
 the people. The report then proceeds to a
 description of the climate and the diseases
 which are prevalent in the country. The
 last part of the report contains a list of
 the principal towns and villages in the
 country.

אני רק מציין את המסקנה הנובעת מהקמת מפעלים בקיבוצים ובמושבים, לגבי הסיכוי של עיר שלא תקום, שאני לא צריך אותה.

השר ה. לנדאו:

אני בעד כל מפעל ברמה שיתן ביסוס וגידול שם. אני רוצה להעיר הערה. אם המפעל יצליח, למעשה אנחנו מקימים עיר, כנראה במקום בלתי מתאים. יקום גרעין עירוני ומסביבו יקומו מפעלים נוספים. האם אין פה בלם אוביקטיבי? מה גודל ההשקעה ומה דרוש למפעל הזה בפועלים מקצועיים? הכנת הפועלים כאשר המפעל מתחיל לעבוד, זה לא טוב. צריך להכין את הכוח המקצועי הדרוש למפעל, במידה ודרושים פועלים מקצועיים.

סגן השר י. גולדשמידט: אינני צריך לחזור על דברים שנאמרו. אין לי

עמדה ברבע זה אם צריכים עיר או לא צריכים עיר.

אותו שטח שעליו יקום המפעל הזה, כדאי לבדוק אותו אם הוא מסוגל יהיה לקלוט מסביבו עוד מפעלים נוספים, או אם השטח או התנאים הפיסיים מגבילים אותנו. כדאי שנדע, אם מביאים מפעל כזה לשם, אם זה ישאר כיחידה, או אם לפי התנאים, זה יכול גם למשוך אחריו מפעלים דומים שמהיה שותפות בשירותים.

שאלת השר לנדאו, מה ההשקעה במפעל הזה, מענינת

גם אותי. זה נותן לנו סדר גודל של המפעל.

סגן השר י. שערי:

כמו כולם אני מחייב כל דבר כדי לקדם את הישוב של הגולן. אני מצטער שאנחנו דנים על הנקודה הזאת מבלי שיש לנו תמונה כללית. השיטה של אימפרוביזציה היא לא השיטה הטובה ביותר. חשבתי שיצאנו מהתקופה הזאת ויכולנו לפעול לפי תכנית כוללת.

On the 15th day of the month of June, 1945, the undersigned, being duly sworn, depose and say that the following is a true and correct copy of the original document filed in the office of the Clerk of the Court of the County of ...

Page 2 On the 15th day of the month of June, 1945, the undersigned, being duly sworn, depose and say that the following is a true and correct copy of the original document filed in the office of the Clerk of the Court of the County of ...

... and that the same is a true and correct copy of the original document filed in the office of the Clerk of the Court of the County of ...

Page 3 On the 15th day of the month of June, 1945, the undersigned, being duly sworn, depose and say that the following is a true and correct copy of the original document filed in the office of the Clerk of the Court of the County of ...

... and that the same is a true and correct copy of the original document filed in the office of the Clerk of the Court of the County of ...

... and that the same is a true and correct copy of the original document filed in the office of the Clerk of the Court of the County of ...

Page 4 On the 15th day of the month of June, 1945, the undersigned, being duly sworn, depose and say that the following is a true and correct copy of the original document filed in the office of the Clerk of the Court of the County of ...

... and that the same is a true and correct copy of the original document filed in the office of the Clerk of the Court of the County of ...

אם אנחנו מחליטים לעשות זאת, צריך שיהיה ברור שהחלטה צריכה להיות שזו לא תהיה עיר כי אסור לנו לחזור על ענין הצור. יש כמה ערים "אינוולידיות" שאנחנו לא יכולים להתגבר על הכעיות שם. אי אפשר להוסיף אוכלוסין. איננו חייבים לחזור על השגיאות שמהן למדנו. יתכן שיש צורך בעיר מרכזית ברמת הגולן. יתכן שאין אפשרות אחרת להגיע לישוב של מספר יותר גדול של יהודים ברמת הגולן; אבל אז היא צריכה להיות אחת בסדר גודל של 20,000 תושבים. לא יתכן שנתחיל בכמה ישובים עירוניים קטנים ואחר-כך לא נדע איך לפתור את הכעיות שלהם ונחלבט. צריכה להיות החלטה שהכוונה איננה לעיר אלא למרכז שירותים שיכולים להיות שם מפעלים תעשייתיים, אבל זו לא תהיה עיר.

מי יהיה הנושא האנושי?

היו"ר השר י. גלילי: האם אתה תושב שהמקום איננו מתאים לעיר או שאתה שוקל הקמת עיר?

סגן השר י. שערי: אני לא שולל הקמת עיר, אבל לא יכול להיות שבמקרה תקום שם עיר והיא לא תוכל להיות עיר אלא אם יבואו המתכננים ויאמרו שזו תהיה עיר.

היו"ר השר י. גלילי: במקרה שתוצע חריגה מגדר המרכז הנושי לפיתוח האתר הזה, למימדים של עיר, זה טעון אישור מוסמך.

- 81 -

The first part of the report deals with the general situation in the country. It is noted that the economy is still in a state of stagnation, and that the government has failed to implement the necessary reforms. The report also mentions that the population is suffering from a lack of basic necessities, and that there is a widespread feeling of hopelessness.

II. Economic Situation

The economic situation is described as one of deep crisis. There is a severe shortage of foreign exchange, and the government is unable to meet its external obligations. The report also notes that the domestic market is in a state of collapse, and that there is a high level of unemployment.

The report also mentions that the government has failed to implement the necessary reforms, and that the population is suffering from a lack of basic necessities. It is noted that there is a widespread feeling of hopelessness, and that the government has lost the confidence of the people.

The report concludes by stating that the situation in the country is dire, and that the government must take immediate action to address the crisis. It is recommended that the government should implement a series of reforms, including the privatization of state-owned enterprises, and the introduction of a new constitution.

סגן השר י. שערי:

צריך להמנע מלהגדר לעובדות שיהפכו את העיר הזאת לעיר אינוולידית רק מפני שבמקרה הלכנו למקום הזה. מה הנושא האנושי. אם זה קבוצת אנשי התעשייה האוירית, האם יש גרעין מלוד שיוכל לעמוד בגורמים שונים? מדברים על פיתוח האיזור הזה, יכולנו כבר להתחיל עכשיו בפיתוח צפון מזרח הכנרת, הענין מתעכב בכלל מנהל מקרקעי ישראל. ישב כאן משקיע במשך חודש ימים ולא יכולנו להתחיל עמזה. זה יהיה איזור קיט, מרכז תיירות, בתי מלון, מגרשי ספורט, קמפינג, דבר שקשור בהשקעה גדולה. הפיתוח צריך לעלות כסף, והאיש הוא בעל אמצעים, ומוכן לעשות זאת. איננו יכולים להתקדם בגלל עיכובים של מינהל מקרקעי ישראל, למרות שסיכמנו על המחיר של הקרקע וכן הלאה.

היו"ר השר י. גלילי:

נתקלתי בדוגמאות אלה לא בפעם הראשונה שיש קובלנה על משרד מסוים שגורם לפיגור, והשר שומע את זה בפעם הראשונה. אני מציע לא לשחרר את כל השרים הממונים, ולדבר אתם.

סגן השר י. שערי:

אני מצביע על דבר שיכול היה לתת תנופה יוצאת מן הכלל אילו יכולנו לגמור כמה דברים פורמליים שאנחנו לא מצליחים להתגבר עליהם.

מר ר. וייץ:

אנחנו דנים בענין חשוב. אנחנו עושים זאת למרות תנאים ברורים שהשולחן הזה מבין אותם. דומני שבמקרה הנידון יש כמה תנאים מקילים. אפשר היה להקים תעשיות מכלי ליצור צער צמיחה. כלומר: התפתחות פראית. בזה יש הרכה נסיונות בחלקים רבים של העולם. אפשר לתכנן תעשייה כזאת שהיא כעין צינור צמיחה, ואפשר לתכנן תעשייה כחלק מתשתית איזורית. אני מקים מפעל תעשייתי, ומטילא יגדל "הגידול הסרטני"? זה לא נאמר. הכוונה היא בהחלט הפוכה. המפעל הזה הוא חלק מרשת שלמה ותחומיו ומימדיו נקבעים ע"י התכנון הארצי של התעשייה האוירית. אפשר

לתכנן את מימדיו פחות או יותר. אנחנו מתכננים רשת, תשתית לכל רמת הגולן. מה שנאמר על התעשייה גם נאמר על החקלאות, גם על המתקנים החקלאיים משום כך היה צורך בשופוט של מסגרת תכנונית כוללת שמביאה בחשבון את הגודל בכל רמת הגולן. הקונצפציה המרכזית היא זו: יש הרבה דברים הנשענים על תשתית איזורית, על כן אין כל כוונה שהמרכז הזה ייהפך לעיר. את המרכז הזה אפשר להגדיל, אבל התחומים בהחלט לא מתאימים לעיר. יש רזרבה, אפשר להגדיל, אבל לא להפוך את זה להתחלה של עיר, ולא לעובר של עיירה. אין כוונה כזאת ואי אפשר לעשות זאת. זה מרכז שירותים כפרי אשר בשל התנאים של רמת הגולן הרכבנו לו את המפעל הזה שיש לו התכונות להיות חי הנושא את עצמו. אמת היא שהנסיון הוא יותר חברתי מאשר כלכלי. מבחינה כלכלית הדברים מביחים את הדעת. עוד לא נסינו כפר מעורב. אנחנו סקימים פה כפר מעורב. החקלאות הולכת לכיוון של התרחבות. אנחנו מביאים ערבוב של חקלאות ותעשייה. איזה דברים יצמחו מכאן? ממילא יכול להיות שחלק מהמוטבים פה יהיו מאוכלסים ע"י חקלאים וחלק יעבדו בתעשייה. זה יביא בעקבותיו הרבה בעיות חברתיות. הכעיה היא באמת ארגונית אדאולוגית של המסגרת, הקואופרטיבית, החקלאית, המושבית, ובזה צדק שר החקלאות. כיצד הדברים יתפתחו, קשה לאמוד, אבל אנחנו מצויים לעשות זאת. זה ניתן מהיום למחר לכצוע.

אני חייב להעיר תשומת לב כמה חברים שלא היו בישיבה שבה התחלנו לדון על מסגרת תכנונית כללית. רמת הגולן, לפי בקשה מפורשת של ראש הממשלה הקודם, תוכננה לפי מסגרת תכנונית כוללת. אם היא טובה או לא טובה - בלי כל ספק היא טעונה דיון ועיון. הבאנו בחשבון פיתוח רמת הגולן בלי עיר, ואם עיר, אז במקום המתאים. נסינו להתייעץ עם ברי-סמכא גדולים בעולם בקשר לתכנית. במומנט מסוים הזמנתי את פרופסור פרלוב, שבא בלי פרסום והיה ברמת הגולן וכדק את התכנית האיזורית והציע כמה שינויים. איננו פועלים סתם. יש תכנית, היא עוד לא אושרה, היא חייבת דיון. אבל ההצעות אינן סתם באויר. אנחנו חייבים לדחוף את העניין, ובזה עשינו דבר גדול לרמת הגולן.

סגן שר החקלאות חלפון: לאור העובדות שקיימות כשטח התכנון האיזורי, נדמה לי שמספר היחידות המתוכנן או המספר ההתחלתי של 30 יחידות, אינו ריאלי. הכוונה היא שהמצב יהיה רע באיזורים אלה? הם לא מקימים גוש של שירותים. קשה ליהיה לאכלס אותו. אנחנו צריכים לדבר על מינימום של 100 יחידות על מנת שהם יתנו את השירותים בכפרים. יתכן שיהיו אנשים שבשלב ראשון יגורו שם, וחלק מהם כמילא ייקלט. אני חושב שההתחלה צריכה להיות של מספר גדול של יחידות ולא 30 כפי שנאמר כאן.

השר ח. זכתי: לא יתכן שמספר המועסקים יגדל על מספר המתישבים.

סגן השר חלפון: אני כולל גם את התעשייה.

מר י. צור: אני ככל זאת רוצה להדגיש מומנט הסטורי סנטימנטלי. טוב שאנחנו מתכננים מרכז כזה במקום שנקרא "בני יהודה", עם כל האִמפליקציות.

מר י. אדמוני: לגבי התכנית הכוללת, אנחנו לא פועלים בחלל ריק. המרכז הזה הוא במסגרת שלושה ישובים שהמיקום שלהם קבוע והוא מתואם במסגרת של תשתית של מים, חשמל וכ"ל. איך יהיה הגוש הזה, אנחנו יודעים בדיוק. אבל המקום איננו מתאים לעיר ולא לעיירה. המרכז משמש שלושה ישובים שיקומו משלושת עבריו. המרכז הזה הוא מצומצם ולא יוכל להפוך לעיר. אצלנו בסקיצות, הנאנו בחשבון אפשרות של הגדלת מספר יחידות הדיור עד 150. אם יש 100 על המפה, יש אפשרות של הגדלה עד 150. יש לזה דרכה קרקעית. הבעיה היא חברתית, כפי שאפרו כבר שר החקלאות ופרוייץ. איך לשלב את התעשייה הזאת בתוך הגוש הזה. מצאנו לנכון להתייעץ

1. The first part of the report deals with the general situation in the country. It is a very interesting and well-written part of the report. The author has done a great deal of research and has gathered a wealth of material. The report is well organized and easy to read. It is a very good example of a well-written report.

2. The second part of the report deals with the specific details of the project. It is a very detailed and thorough part of the report. The author has done a great deal of research and has gathered a wealth of material. The report is well organized and easy to read. It is a very good example of a well-written report.

3. The third part of the report deals with the conclusions and recommendations. It is a very clear and concise part of the report. The author has done a great deal of research and has gathered a wealth of material. The report is well organized and easy to read. It is a very good example of a well-written report.

4. The fourth part of the report deals with the bibliography. It is a very complete and up-to-date part of the report. The author has done a great deal of research and has gathered a wealth of material. The report is well organized and easy to read. It is a very good example of a well-written report.

5. The fifth part of the report deals with the appendix. It is a very detailed and thorough part of the report. The author has done a great deal of research and has gathered a wealth of material. The report is well organized and easy to read. It is a very good example of a well-written report.

עם החקלאים ועם נציגיהם. קיימנו אתם דיון ולטרות העובדה שזה גסיון חדש, הוא נתקבל בכרכה. ההצעה הזאת, בשלב הראשון, תביא לחיזוק האיזור. היא תביא בעקבותיה גם כוח אדם יותר מעולה לרמת הגולן. המפעל הזה שמדובר עליו, לא מוקם בגלל זה שקמה יוזמה של חברים לעבור לרמת הגולן. המפעל היה מיועד להקמה בלוד או רמלה. כאשר באה ההצעה של העובדים שהיו צריכים לאיש את המפעל בלוד או רמלה, להקים אותו ברמת הגולן, באה ההצעה הזאת.

מר ר. וייץ: כוונתנו, בסופו של דבר, שהחלקצא שלנו תהפך למשהו קואופרטיבי של המתישבים בסיבה. זה חלום, אני מקווה ש הוא יתגשם.

מר י. אדמוני: לגבי המפעל עצמו אני רוצה לומר: אין סימן של בעיה. המפעל יעבוד לפי המחירים של התעשיה האוירית. התעשיה האוירית מתכננת את המפעל והיא אחראית לניהול וידע שלה המפעל וגם לשיווק. זה מפעל שלא יהיה בו מחסור בחומרי גלם. חומרי גלם מספקת התעשיה האוירית ולוקחת את המוצרים שמשווקת אותם. זה 2 מיליון ל"י לשנה. יש התחייכות של התעשיה האוירית. ההשקעה הכוללת היא בערך מיליון ל"י כמפעל. התעשיה היא אלקטרונית וההשקעה לעובד יחסית היא לא כל כך גבוהה. גם אם שלוש נשים תתחרטנה - כפי שפחד שר החקלאות - נשארת התעשיה האוירית ברמת הגולן. נוסף לזה, אמרתי שבתוך הישובים יש קצת מתישבים שיש להם נטייה לעבוד כתעשיה. בסיס לנושא אנושי יש והוא יתרחב במשך הזמן.

השר ח. לנדאו: דרושה הכשרת עובדים?

מר י. אדמוני: כן, וגם הנושא הזה קיבלה התעשיה האוירית על

... ..
... ..
... ..
... ..
... ..
... ..

DE 1. 1951

... ..
... ..

... ..

DE 2. 1951

... ..
... ..

... ..
... ..
... ..
... ..
... ..
... ..
... ..
... ..
... ..
... ..

DE 3. 1951

... ..

DE 4. 1951

... ..
... ..

האם זה ברור שהתקציב כלול במסגרת התקציב המאושר
להאחזויות לשנת 1970/71?

השר י. גלילי:

מר י. ארקין: אני בפעם הראשונה שומע שגם המפעל כלול בתקציב.
בזה שאנחנו מביאים תעשיה, עם כל הקשיים שיהיו
למקום, אנחנו עושים משהו קואופרטיבי, שיהיה של אנשי המרכז של ההתישבות.
האחריות היא אנשי התעשיה האוירית. אנחנו עושים את זה לענין מסובך. היה
יותר פשוט אם המפעל יהיה של התעשיה האוירית והאנשים יקבלו בסוף החודש
את המשכורת, מי שחבר בקואופרטיב, יכניס את הצ'ק שלו למפעל. ע"י כך
שזה ענין קואופרטיבי, אנחנו לא מרויחים שום דבר. אנחנו מספקים את הענין.
היה יותר פשוט, לו הכל היה באחריותה הבלעדית של התעשיה האוירית.

היו"ר השר י. גלילי: אנחנו לא נכנסים לדון אם זה על בסיס קואופרטיבי
או לא, בשאיר את הדבר לגורמים המכצעים.

הושמעו דעות והן תוכאנה בחשבון. הועדה הזאת
צריכה לתת את האור הירוק מכחינה עקרונית. לאשר הקמת המרכז הגושי בבני-
יהודה שיכלול בתכניהו מפעל תעשיה ומגורים לעובדיו, כהנחה שהתקציב כלול
במסגרת התקציב המאושר להאחזויות לשנת 1970/71.

מר י. ארקין: הערתי מתייחסת למלים האחרונות בהחלטה.

השר ח. לנדאו: אני חושב שהרעיון הזה שהתעשיה הזאת תקום בבעלותה
של התעשיה האוירית, הוא טוב. המיטון הוא מאותו

כיסטשל המדינה. התעשיה הצבאית הוכיחה עד היום דבר אחד: יש מוראל של
עבודה, יש הרגשת שליחות. יש פריון. ניתן לתכנן ולארגן. ניהול מודרני.
נוצר נכס של מוראל עבודה בארץ. זה יהיה טוב כאשר העובדים בתעשיה הזאת
ידעו שזה הענין, המפעל הוא בבעלות הבסתון. זה דבר שלא צריך לזלזל בו.

בפרט כאשר זה עמד כמבחן המציאות. זו התעשייה השקטה ביותר. אולי הדבר לא שייך לכאן מבחינה פורמלית, אבל מכיון שזה כספי לאוט בין כה וכה, אני מציע שהתעשייה כולה גם תמומן וגם תבוהל ע"י התעשייה האוירית.

מר ר. וייץ: נכון שהנושא הזה לא יכול להיות נידון סביב

שולחן זה. יש לכך ועדה העוסקת בזה כבר למעלה מחצי שנה. הועדה משותפת למחלקת להתישבות, מש רד המסחר והתעשייה והתעשייה האוירית. פה נתעוררה שאלה אחרת, מדוע יכול הדבר להעשות רק ע"י התעשייה האוירית. באה דרישה של התעשייה האוירית שהמחלקה להתישבות תהיה בתוך העניין. פה אי אפשר להכנס לפרטים של מו"מ שנמשך חצי שנה. אבל הועדה הזאת נתבקשה להביע דעתה בעקרון. אני לא מונע כל דיון, אבל לא הייתי מציע לפתוח עכשיו את הדיון. זאת רק תוצאה של מו"מ בהסכמה של הגורמים הנוגעים. לי מותר לחלום על קואופרציה. אני רוצה לשמור לי מתח, שאם יבוא יום והשלום יתגשם, שאפשר יהיה להגשים אותו.

השר ז. שרף: אם הועדה היתה מורכבת משלושת הגורמים, לפחות

על שנים אני יודע שהם מתמצאים בשטח הזה, זה משרד המסחר והתעשייה והתעשייה האוירית. מה כושרה של המחלקה להתישבות בזה, אינני יודע. אם מדובר על 30 איש, מיליון ל"י זה סביר. אם מדובר על 80 איש אני מטיל ספק בסכירותו. הצירוף מועט באלקטרוניקה. אני חושב שאפשר למצוא לזה אפילו משקיע מחו"ל, אם זה מוכנס. אני בוחר משקיע מחו"ל על פני קואופרטיב. אני מציע לכם לבדוק את זה.

מר י. אדמוני: התכנית הזאת נבדקה ע"י כל בעלי המקצוע. יש על

זה אישור של משרד המסחר והתעשייה וכל הגורמים העוסקים בתעשייה. התכנית עברה את כל השלבים. מיליון ל"י, כולל כספי בנקים והלוואות פיתוח לסך כל החשקעה. לפי הערכתנו, ההשקעה לעובד במפעל הזה היא בערך 10,000 עד 12,000 ל"י. זה כולל הבניין, זה בנין שרומי

... ..
... ..
... ..

1951

... ..

... ..
... ..
... ..
... ..
... ..
... ..
... ..
... ..
... ..
... ..

1950

... ..

... ..
... ..
... ..
... ..
... ..
... ..

1949

... ..

... ..
... ..
... ..
... ..
... ..

שמקימים שם. זה כולל הלוואות הפיתוח וכו'. התקציב שריך לבוא מתקציב
ההאחזיות למטרה זו, זה בערך 150,000 - 200,000 ל"י.

היו"ר השר י. גלילי: הגורמים המבצעים שמעו הערות והשגות לגבי מה עדיף.

השר ה. לנדאו: אני מציע שהם ישקלו עוד פעם מחדש

היו"ר השר י. גלילי: לפי דעתי העניין ראוי לשוב ולשקול את הדברים.

בלבד שלא ייגרם פיגור כבזזע. במסגרת ההערות

אני רוצה להעיר:

אינני מקבל את הפסול המכליל של בסיס קואופרטיבי

מפני שאני מכיר מפעלים קואופרטיביים בקיבוצים שהם יעילים ורווחיים
וכעלי מוראל של עבודה, ואינם נתפסים לשביתות תיו"ב. זה לא אמור לגבי
המקרה הנידון. לגבי המקרה הנידון אין לנו אלא לסמוך על הגורמים המבצעים.
והיה אם יהיה ערעור מצד אחד הגורמים, זה יובא להכרעה. לעת עתה אנחנו
לא צריכים להתערב בזה, פרט לדברים שהושמעו כאן שראויים להשקל מחדש.

לגבי הערת מר ארקין. איננו יכולים להכנס

לכדיקת דיוקה. על מנת שיהיה ברור שאנחנו לא תובעים בכך תקציב נוסף,
כלתי במסגרת ההחלטה מה שהשתמע מהצגת השאלה ומה ששמעתי משר החקלאות,
שהדברים אמורים בבצוע תכנית שבמסגרת התקציב לשנת 1970/71. אם יתברר
שהדבר לא מדויק, אני סומך על הגורמים המבצעים שיעמדו על זה.

מר י. צור: אני חושב שצריך להעשות מאמץ - אני מניח שזה

נעשה בין כה וכה - שהועדה הזאת צריכה לקבוע

את זה כמדיניות, לנסות, תוך תאום עם משרד המסחר והתעשייה, למשוך עוד
מפעלים תעשייתיים לרמת הגולן. לי נראה, שמכל האפשרויות הנתונות, זו

האפשרות הכטוחה ביותר להגדלת הישוב ברמת הגולן.

... ..
... ..

... ..

... ..

... ..

... ..

... ..

... ..
... ..
... ..
... ..
... ..
... ..

... ..

... ..
... ..
... ..
... ..
... ..

... ..

... ..

... ..
... ..
... ..
... ..

היו"ר השר י. גלילי: היה בדעתי לזמן את שר המסחר והתעשייה עם שר

החקלאות והמחלקה להתיישבות, ולבחון מה ניתן

לעשות לקידום האיכלוס של הרמה.

מ ח ל י ט י מ : לאשר הקמת סרכן גושי בכנסי יהודה, ברמת הגולן אשר
יכלול מפעל תעשייתי של התעשייה האווירית.

בתקציב, על פי הודעת נציג הסוכנות היהודית, כלול
בתקציב ההתנחלויות המאושר לשנת 1970/71.

תיאום פעילות לפיתוח רמת הגולן

היו"ר השר י. גלילי: בישיבה הקודמת, כאשר דנו ברמת הגולן, עמדה על

סדר היום הצעה בדבר הקמת ועדה לתיאום הפעילויות

על יד מר שמיר, שהוסמך לכך ע"י ראש הממשלה באוגוסט 1969. אני מעדיף לא

לקבוע עכשיו את הועדה הזאת, וזאת לרגל חילוקי הדעות בדבר סמכותה.

אבל כמקום זה אני רואה הכרח שנסכם שהשרים אשר המשרדים שלהם פועלים

בשטח רמת הגולן, יורו לאנשיהם לשתף פעולה עם מר שמיר בתפקיד של תיאום

פעילויות חכצוע, כפי שהוטל עליו ע"י ראש הממשלה. אנחנו נדחה את הקמת

הועדה כי זה כרוך בהחלטה על סמכויות שלה. לכן משוב ונדון על זה לאחר

שזה יהיה יותר בשל להכרעה.

מ ח ל י ט י מ : כי השרים אשר משרדיהם פועלים במרחב רמת הגולן יורו לאנשיהם
אשר בשטח לשתף פעולה עם מר מאיר שמיר, בתפקיד התיאום של ביצוע הפעילויות
לפיתוח הרמה, כפי שהטילה עליו ראש הממשלה.

1945 - The year of the end of the war in Europe. The German people were liberated from the Nazi regime. The Allies entered Berlin in May 1945. The war in the Pacific continued until August 1945.

The year 1945 was a year of great change and hope. The world was beginning to rebuild itself after the devastation of the war. The United Nations was established in October 1945 to maintain international peace and security.

1945

The year 1945 was a year of great change and hope. The world was beginning to rebuild itself after the devastation of the war. The United Nations was established in October 1945 to maintain international peace and security. The war in Europe ended in May 1945, and the war in the Pacific ended in August 1945. The year 1945 was a year of great change and hope. The world was beginning to rebuild itself after the devastation of the war. The United Nations was established in October 1945 to maintain international peace and security.

3. פיתוח סיני ומרחב שלמה

היו"ר השר י. גלילי: אני מציע ששר החקלאות ותא"ל גזית ישכילו אותנו כמה שנוגע לפעילויות בסיני, כוונתי לא-טור. הנושא לא טובא להחלטות, אבל לידיעה במועד. נוכחתי לדעת שנעשית פעילות במרחב ההוא, אבל היא לא הוכאה לידיעת חברי הועדה. לכן נבקש מהגורמים הבקיאים בנושא, להשכיל אותנו בנדון.

השר ח. גבתי: אני רוצה למסור על מה שנעשה באתר אחד של מושב שלמה, וזה בא-טור. בשנה האחרונה בוצעו שם סקרים נרחבים גם של הקרקע וגם של המים. א-טור היום זו עיירה די גדולה ש שימש ה בעיקר כזמנו מעבר לעולי הרגל לסעודיה, שהיו נשארים שם בהסכם תקופה די ארוכה. העיר נשארה שלמה. יש הרבה בתים וסביבה יש ש טחי קרקע, שאחרי שבצענו את הסקר, הוברר לנו, שמבחינה חקלאית יש שם בסיס מספיק להתישבות. אינני יכול לומר היום אם יש שטחי קרקע מספיקים לישוב אחד או לחמישה ישובים. הצורם המנביל שם איננו הקרקע כי אם מים. השאלה היא כמה מים אפשר יהיה לרכז שם. מצב המים באיזור הזה, בניגוד לכל השטחים האחרים בסיני, הוא מבטיח. יש במקום מים. יש קבוצת כארות שהמצרים קדחו עם מפעלי מים, עם בריכות, במליחות נמוכה. לדעת אנשי המים, יש הרבה סיכויים שאפשר ע"י קידוחים להגיע לכמויות מים נוספות, אם כי כיום אי אפשר להתנבא עוד מה כמות המים שישנם.

על יסוד הסקרים האלה, היתה הצעה להעלות לשם האחזות בא-טור, בעיר, להש תמש בכתיים הקיימים. יש בתים, רשת כבישים. מבחינה זו המצב שונה אם אתה מתחיל עם המשתית. כאן יש בתים ויש כבישים. הכשרה הקרקע אינה כבדה. המצרים הכשירו שם את הקרקע. הם

SECRET

SECRET

SECRET

SECRET

SECRET

SECRET

התכוננו לעשות שם או תחנת נסיון כנראה. ההצעה להעלות לשם האחזות של נח"ל, לשפץ את מפעל המים הקיים. אני מדבר על שלב ראשון. אם יתברר שיש צורך להקים שם ישוב קבע, אז כודאי יצטרכו להחליט מחדש. אני מדבר על שלב ראשון של האחזות, שנוכל להמשיך במה שיש במקום וליצור שם תנאים שיוכלו לעבד שטח קרקע מסוים בהתאם לכמויות המים וכוח האדם שיהיה שם. הכוונה שהם יוכלו לספק ירקות לאוכלוסיה שהולכת וגדלה במרחב שלמה; באבו רודיס וגם למחנות הצבא בסביבה, כשארם אל-שיך וכן הלאה. מכל הכתינות, מבחינת האקלים, הקרקע, המים, שפת הים, שם היה מרכז קיט חשוב בימי המצרים, שאני עכשיו עוד לא מכניס אותו בחשבון. מתגבשת הצעה להביא לממשלה תכנית להקמת האחזות במקום. הממשלה תחליט על זה קודם כל כהחלטה פוליטית. לפי ההערכה המוקדמת שנעשתה, התקציב הדרוש להקמת האחזות הזאת, עם סידורי המים, מגיחים שזה יהיה מסביב למיליון ל"י, ואז כמובן אם הממשלה תחליט על הקמת האחזות, צריך יהיה להקציב גם תקציב למשרה זו

תא"ל ש. גזית: כמרחב שלמה אנחנו נמצאים עם שלוש שנות פעולה, לימוד, חישוב, ניסוי, + הפעולות שצה"ל עשה, שיש להן השלכה ומשמעות לכל פיתוח אזרחי, נדמה לי שהשעה הולכת ונעשית בשלה לקבלת החלטות יותר בסיסיות לכל המשך הפעולות שלנו במרחב. אחד הנושאים הוא הנושא של א-טור, אבל לא רק זה. אני רוצה לתת כמה נתונים מה היום המצב. סקירה על המרחב מן הראוי היה לעשות על מפה, אבל רק לפני חצי שעה נתבקשתי לעשות זאת ואין לי הנתונים האלה. אמסור מה שידוע לי.

7000 - 8000 בדואים נמצאים בסביבה. הבדואים מרוכזים במספר מקומות מאד מוגבל כמרכזים קטנים וניידים. הבדואים האלה הם פחות או יותר מופרדים מהבדואים של צפון סיני, ששם הזיקה למצרים ולערבים היא הרבה יותר חזקה. הבדואים האלה חיים במקום ואומרים שהם ידעו ש לטון תורצי ומצרי וצה"ל, שלטון בא והולך, והבדואים לעולם נשארים.

הם לא מתרגשים מכל מה שקורה. הכדואים חיים על הקלאות פרימיטיבית למדי על קצת עבודות שהם עושים באיזור. פעם אף עבדו בכבישים במרכזי הנפט והיום הם עושים את זה בשבילנו, הם גם עוסקים בהכרחה. הם מעבירים סמים למצרים ופנימה הם מכניסים סחורות שיותר זול להעבירן משם מאשר ממדינת ישראל. אתה מוצא שם סיגריות וכל סני דברים. הפעולות שנעשו ע"י צה"ל באיזור, יש להן משמעות לגבי המשך הפיתוח במרחב.

הדבר הראשון שנשלל, זה שדה תעופה במקום. שדה

התעופה עובר לא רחוק מרסנס עלי שהוא שדה במסנדרס בינלאומי ומתאים למטוסים כבדים. כבר הורדנו שם את הבואינג הכבד בלי בעיות. הוא משמש את כל מטוסי חיל האויר ואין בעיה להפעיל אותו לתעבורה אזרחית. האיזור עצמו הוא די קשה מבחינה טטאורולוגית, אבל דוקא המטוסים הכבדים פחות מושפעים מהתנודות הטטאורולוגיות של האיזור. אלמנט אחד כבר קיים. האלמנט השני זה פיתוח המעגן הימי במקום. אם זה לצרכי אספקה, אם לטיול ובידור, זה יכול לשמש את הצרכים, אחרי המזח הנוסף שעשינו במקום.

הדבר השישי - ואני מניח שהוא יהיה בבחינת מהפכה

בכל המרחב הזה - זה הכביש ההולך ונסלל מאילת לשארם-אל-שיך. זה כביש סוג א' עם אספלט, של 6 מ"י, שני מסלולים, שיטתיים כראשית שנת 1971. גם היום באותם הקטעים הקיימים, במיוחד הקטע הצפוני, כ-60 ק"מ דרומה מאילת, זה מתחיל להיות שורץ יהודים. אין כל ספק שאותו האיזור שהוא מהרבה בחינות כמעט מחוץ לתחום המבקרים הישראליים, כגלל הקושי להגיע משם לשארם-אל-שיך, כבת אחת יפתח עם היציאה מאילת דרומה.

אלה הם מפעלי התשתית הגדולים שנעשו ונעשים

עד כה בתקציב צה"ל, פחות או יותר בשירות צרכי הבטחון, כידיעה ברורה שזה תרומה גם לאזרחים.

... ..
... ..
... ..
... ..
... ..

... ..

... ..
... ..
... ..
... ..
... ..
... ..
... ..
... ..

... ..

... ..
... ..
... ..
... ..
... ..
... ..

... ..

... ..
... ..

כמעט מן היום הראשון החלה לפעול באיזור מערכת של מחקרים מדעיים ללימו.
 האיזור ולכל מה ש אפשר לפתח ולנצל פה הן מבחינת המדע הצרוף והן מבחינת
 המטרות האחרות. במחקרים האלה אנחנו עומדים לסיים, לא מבחינה מדעית,
 כי אנשי המדע מוכנים לחקור ללא גבול. אני מניח שהשקענו עד היום למעלה
 מ-2 - 2½ מיליון ל"י, כאשר הדברים העיקריים שסופלו בהם (אני לא מדבר
 על דברים שהם יותר פיקנטיים כמו כעיות הדם של הבדואים והשוואתם להשגים
 בינלאומיים מבחינת האינטרס המדעי) היו בעיקר בתחום הגאולוגי עם השלכות
 למחצבים. המחקר השני שהוא אולי החשוב ביותר באיזור מרחב שלמה וסיני,
 זה נושא המים. כעניין זה היו לנו הפתעות גדולות ביותר. אותו האיזור
 שהנחת היסוד הייתה שאין בו בכלל מים, להוציא את רצועת החוף, מסתבר שכמעט
 בכל מקום שאתה מתחיל לחפש, אתה מוצא מים. זה מים שהם מתחילים להיות כסים
 לכל מני אפשרויות של פיתוח אזרחי, יותר תיירותי, עירוני, לאו דוקא חקלאי,
 אם כי אולי גם בכמה מקומות גם אפשרויות חקלאיות. ברוב המקומות אפילו
 ללא צורך להמתקה. באיזור גואייבה יש פועלים הסוללים את הכביש. יש להם
 מיכלית המביאה מים מומתקים מאילת. אמרנו להם שיש להם מים ראויים לשימוש.
 הם אטנם מתעקשים ורוצים אישור משרד הבריאות שאמנם המים ראויים לשתיה.
 אני מקווה שעל העניין הפורמלי הזה נתגבר ונוכל לתת מים למרכז צבאי במקום
 לצרכי הצבא. הקמנו מתקני הספלה במקום שימשו את הצבא. אנחנו שואלים
 את עצמנו היום אם אין מקום להקריא את מתקני ההספלה. זה שלב מוקדם קצת,
 כי אין לנו נסיון מספיק להמצאות מים במקום. אולי במקום שני מספילים
 נשאר רק אחד, כי יש מים במקום היכולים לשמש את צרכי האוכלוסיה המקומית
 40 - 60 קוב לשעה, כאשר המקום הזה צורך 200 קוב מים שמביאים לו בכל יום.
 המים נמצאים וזה פותר את הבעיה עם רזרבה די גדולה. זה הנושא הראשון
 שנעשה ועומד בפני השלמה. לא אכנס לנושא הנפט, שזה מקור ההכנסה העיקרי,
 עיר הנפט באבו-רודיס, וניצול הנפט הקיים. אני רוצה רק לומר, הניצול
 עד היום היה טופחת כשל העדר הצנור מאילת לאשקלון. אבל עם השלמת הצנור
 אנחנו מגיעים לתפוקה מלאה של הבארות, והעניין בהחלט ניתן גם להרחבה בהיקף
 די ניכר.

הנושא השלישי במחקרים זה ענין הטטאורולוגיה, שהוא בסיס לכל התישבות באיזור. פה היתה ההפתעה הגדולה. יש כמה איזורים במקום ששם יש אקלים נוח, וזה החוף המערבי של חצי האי, ששם האקלים ממוזג כמעט כל השנה. לא הייתי אומר זאת על איזור ארם-אל-שיך, ששם האיזור קשה בקיץ, אבל יתרונות אחרים ישנם. מבחינה ארגונית במקום, אנחנו פועלים באיזור, הכל נעשה כאחריות פורמלית של מפקדת סוחות צה"ל באיזור. אבל על-יד מפקדת סוחות צה"ל, קמה ועדה שהיא לתכנון המרחב כולו, המונחת ע"י משרד הבטחון וע"י איש במשרד הבטחון, ד"ר זוסמן, שהוא היועץ הכלכלי של מערכת הבטחון. הוא מכין עבודת תכנון זו בהתנדבות, כאשר כראש הועדה הזאת עומד האלוף מיל. אברהם יפה, איש משרד החקלאות חיים צנן, שממש כראש המרחב האזרחי, עם צוות קטן של אנשים העומד לרשותו, שמרכזים את עבודת התכנון ואת עבודת הבצוע של האוכלוסיה המקומית ושל נושאי הפיתוח השונים שישנם במרחב.

באופן כללי, אנחנו רואים היום שלושה דברים כתחום הפיתוח, שיש עליהם סיכויים ניכרים במרחב. הראשון והברור ביותר, שהוא כבר קיים, זה נושא המחצבים. הנפט שה דבר מאד מוגזר, אבל יש גם כן סיכויים למחצבים נוספים במקומות אחרים שיכולים להביא אותנו להתפשטות גם לאיזורים שעד היום כמעט ולא היה בהם טפול זגישה, במרכז ההר. יש דיבורים על נהשת כהיקף גדול, ודברים נוספים.

הנושא השני שלגביו אין ספקות, זה נושא התיירות. כמרחב שלמה במיוחד החוף המזרחי של חצי האי, זו פנינה תיירותית לכל אורך החוף. אני מציע שהועדה הזאת תעשה סיור במקום, אולי אפילו ליומיים. בנושא התיירות יש כבר היום מספר דברים שקמו או שהם בתהליך של בצוע או בתהליך די מתקדם של תכנון. מה שקם זה מחנה הנופש של קרוואן שנמצא כמה ק"מ צפונה מש ארם-אל-שיך. זה מחנה נופש שנפתח לפני כ-10 ימים באיזור זה. יש אישור להקמת מחנה נופש באותו מפרץ. נוסף לזה ניתן אישור למחנה

Второй пункт программы, который имеет значение, это создание единого фронта, объединение всех сил, борющихся за свободу и независимость нашей Родины. Это значит, что мы должны бороться не только за свои интересы, но и за интересы всего народа. Только так мы сможем добиться победы над нашими врагами.

Третий пункт программы - это борьба за демократию и социальную справедливость. Мы должны добиться того, чтобы все люди имели равные права и возможности. Только так мы сможем построить справедливое общество.

Четвертый пункт программы - это борьба за мир и дружбу между народами. Мы должны бороться за то, чтобы мир никогда не был нарушен. Только так мы сможем обеспечить будущее нашей страны.

Эти четыре пункта являются основой нашей программы. Мы должны бороться за их выполнение всеми силами и всеми средствами.

В заключение хочу сказать, что наша программа является не просто набором требований, а реальным планом действий. Мы должны бороться за ее выполнение с полной ответственностью и решимостью. Только так мы сможем добиться победы над нашими врагами и построить справедливое общество.

Давайте же вместе бороться за свободу и независимость нашей Родины. Давайте же вместе бороться за демократию и социальную справедливость. Давайте же вместе бороться за мир и дружбу между народами.

В заключение хочу сказать, что наша программа является не просто набором требований, а реальным планом действий. Мы должны бороться за ее выполнение с полной ответственностью и решимостью. Только так мы сможем добиться победы над нашими врагами и построить справедливое общество.

Давайте же вместе бороться за свободу и независимость нашей Родины. Давайте же вместе бороться за демократию и социальную справедливость. Давайте же вместе бороться за мир и дружбу между народами.

נופש בנואייבה , שם יש משקיע שהוא בערך פעם בשבועיים בא בסרוניות
שמקפחים אותו, אבל נדמה לי שזו רק סיבה שלא להכנס לשטח. עווד נראה.
האיזור הנוסף שנמצא כשלב מתקדם של פעולות, זה איזור סנסה קטרינה .
אנחנו נמצאים שם בשלב שקבלנו את המשוכות אחרי מכרז להקמת מסלול נחיתה
שיוכל לשמש את מסוסי ארקיע, ועם פתיחת המסלול הזה , כל הגישה למקום תשתנה
ותהיה הרבה יותר קלה. זה יהיה פרויקט ששותף, מתקציב השטחים ומתרוסות
של גתיבי נפט מצד אחד, ותורם יהודי דרום אמריקאי. זה יאפשר את הקמת
המסלול בסנסה קטרינה. אנחנו רואים מיד בצמוד לכך את ההכרה לסלילת
דרך אנושית בין המסלול ל-20 ק"ט, עד סנסה קטרינה. בדקנו ומצאנו מים
באיזור, שיוכלו לשמש את סלילת מסלול קודם כל, ואחר-כך הקמת אכסניות
לכל מי שירצה לשהות במקום. יש אכסניות ברמה גבוהה יותר וגם אכסנית נוער.
יהיה צורך בשירותים למסלול הזה וזה עדיין לא מסוכם מי ואיך יעשה את זה,
אם ע"י משרד התחבורה או ארקיע או גוף אחר.

איזור אחרון שמתחילים היום לדבר בו, זה איזור דהב,
זה נוה מדבר גדול, הש בני, שנמצא בחוף מפרץ אילת. יש שם דהב ונבך.
בדהב יש מספר הצעות להקמת פרויקטים במקום.

החקלאות זה התחום השלישי של פיתוח באיזור.
לצורך החקלאות מדברים על שני דברים. החקלאות הקונבנציונאלית, שהמקום
הטבעי לה זה בא-טור. יש שם אפשרויות גם מבחינת המים, השטח, גט התשתית
של הבתים, הכבישים, החשמל, שמאפשרים כניסה מיידית למקום. יש גם מקום
לחקלאות בלתי קונבנציונאלית במפרץ אילת. טוענים יודעי דבר, ואין מספיק
נסיון כדי לאמת את זה, שמפרץ אילת, לצורך הנושא של חקלאות ימית מצד אחד
ודיג סרטנים , יכול להיות מקום רציני ביותר לפיתוח. כבר אישרנו לשני
גופים להתחיל בדיג של סרטנים במפרץ אילת שמיועד ליצוא . יש הצעה
שדיברתי עליה, להקים מרכז בדהב, שצריך להיות משולש:

The first part of the report deals with the general situation in the country. It is noted that the economy is showing signs of recovery, but that there are still many problems to be solved. The government is working hard to improve the situation, and it is hoped that the people will be able to enjoy a better life in the future.

The second part of the report deals with the social situation. It is noted that there are still many people living in poverty, and that there are many social problems to be solved. The government is working hard to improve the situation, and it is hoped that the people will be able to enjoy a better life in the future.

The third part of the report deals with the political situation. It is noted that there are still many problems to be solved, and that the government is working hard to improve the situation. It is hoped that the people will be able to enjoy a better life in the future.

The fourth part of the report deals with the economic situation. It is noted that there are still many problems to be solved, and that the government is working hard to improve the situation. It is hoped that the people will be able to enjoy a better life in the future.

The fifth part of the report deals with the cultural situation. It is noted that there are still many problems to be solved, and that the government is working hard to improve the situation. It is hoped that the people will be able to enjoy a better life in the future.

The sixth part of the report deals with the environmental situation. It is noted that there are still many problems to be solved, and that the government is working hard to improve the situation. It is hoped that the people will be able to enjoy a better life in the future.

The seventh part of the report deals with the international situation. It is noted that there are still many problems to be solved, and that the government is working hard to improve the situation. It is hoped that the people will be able to enjoy a better life in the future.

1. מחנה נופש;

2. הקלאות ימית;

3. מן המקום הזה דיג של סרטנים שמיועד ליצור.

כפרויקט משולב בבעלות של נאות הכיכר ומשקיעים מצרפת.

אלה הדברים שנראים שהם היום מתגלגלים, באיזור

מרחב שלמה. עד היום הדברים נעשו מאד מאד בצניעות ובהיסוס, בשל העדר

החלטות. אבל נדמה לי שבענין הזה צריך לזהחחיל לספל ביתר הולטיות.

נקודה אחרונה שרציתי לנגוע בה לצורך זה;

יש התחלה של התארגנות ישוכים אזרחיים. בשני המקומות האלה יש 1000 - 1500

נפש עד היום, ויש נטיה לאנשים החיים במקום להוריד את המשפחות. באבו-

רודים יש 10 משפחות, הם עוכדים להגדיל את זה ולהגיע ל-30 - 50 משפחות.

אותו הדבר מתחיל להיות אקטואלי באיזור שארם-אל-שיך, ששם סביב הצבא, סביב

הנופים הפועלים כפרויקטים שונים של פיתוח באיזור וסביב מרכזי הנופש

שפועלים במקום, יש התחלה של דיבורים ומשפחות שרוצות ללכת למקום.

לכל הדברים האלה אני רוצה לומר הסתייגות אחת,

והיא בטחונות. המרחב הזה עד היום היה שקט לקלוטין מבחינה בטחונות.

היו כמה תקריות של מיקושים במרחב הזה, היה מקרה אחד או שנים של חבלנים

שהרסו את מפרץ סואץ, וירו עצם או פעמיים. אבל הדברים לא היו רציניים.

תפנית קטנה באיזור הזה, בקיפה של מטוסי מיג את שארם-אל-שיך, יכולה לשנות

את המצב רוח של אפשרויות הפיתוח, במיוחד בנושא התיירותי, לא כל כך בנושאים

אחרים. אני מקווה שזה לא יהיה. מידת הדיבורים ככל שתהיה יותר קטנה וצנועה

ופחות מגרה את הצד השני, יכולה רק לסייע.

היו"ר השר י. גלילי: השר שם-טוב לא בא לישיבה מאחר שאמו נפגעה ע"י

מכונית. עכשיו קיבלתי ידיעה שהיא נפטרה. נשלח

לו את השתתפותם בצערו.

1. 1951

2. 1952

3. 1953

4. 1954

5. 1955

6. 1956

7. 1957

8. 1958

9. 1959

10. 1960

11. 1961

12. 1962

13. 1963

14. 1964

15. 1965

16. 1966

17. 1967

18. 1968

19. 1969

20. 1970

21. 1971

22. 1972

23. 1973

24. 1974

25. 1975

גון השר י. שערי;

היו"ר שלח לי פתק אם אני יכול להוסיף
על הדברים שנאמרו כאן.

אני רוצה רק להוסיף כמה דברים.

הרעיון העיקרי של פיתוח התיירות בסיני, זה

תיירות מדבר וחופים. בעולם הולכת ומתפתחת תיירות חדשה, תיירות המדבר.
יש אנשים שהיו בכל הערים הגדולות והם רוצים מקום בתולי שלא בפצע ע"י
אדם. ישנם רבים מאירופה שנוסעים לצפון אפריקה, הם רוצים להיות במקומות
שקטים. הם רוצים להיות מספר שעות במקום בודד ופראי. הסטנציאל של התיירות
הזאת הוא די חשוב. זאת ראינו גם עם פתיחת כפר הנופש בשארם-אלשיך. שם
כבר מלא. יש פוטנציאל ניכר של תיירות שמוכנים לבוא לסוג זה של תיירות.
אנחנו יכולים לצרף את המדבר גם לתיירות. יש מאילת עד שארם-אל-שיך
200 ק"מ של חופים שאפשר לנצל אותם, שלא הושחתו ע"י הציויליזציה שלנו
וע"י המעשים שעשינו בים התיכון. אפשר לעשות כאן גם בחיפה בים, ספורט
ימי, דיג, כל הדברים האלה. יש כאן אוצר טבעי עצום שאפשר לנצל אותו.
זה הרעיון היסודי, תיירות המדבר, חופים, ספורט ימי וכו'. מצטרף לזה
גם סנטה קטרינה. במידה מסוימת, אפשר אותו דבר לעשות בחוף המערבי,
אבל כאן אנחנו מדברים לפי שעה רק על אבו-רודיס. שמעתם על הקמת א
כפר הנופש בשארם-אל-שיך. על יד זה עומדים להקים גאות אופיר. יש כמה
משקיעים אחרים שמוכנים להקים כפרי נופש באיזור הזה. מה שאנחנו צריכים
לעשות שם, זה לבדוק את החופים, לשמור על הנקיון, להקים חניונים, כדי
שהציבור הזה שנמצא בדרכים, בעיקר כאשר הכביש ייגמר זה יהיה עוד יותר
הומה, יקבל שירות. יהיה צורך בתקציב רציני לשטחי חניה, קמפינג ומעגן.
יש חברה להשקעות המוכנה להקים כפר נופש בדהב בהשקעה כוללת של כמיליון ל"י.
יש מו"מ להקמת כפר כנואייבה. יהודי אחד שמוכן לפעול באיזור הזה מנהל
אתנו מו"מ בנידון. יש בעיות עם הצבא בקשר למקום.

תא"ל ש. גזית:

אין שום בעיות. היהודי הזה בא ככל שבוש
טרוניות.

סגן השר י. שערי:

אמרנו שאם תוך חודשיים לא יתחילו, אנחנו מבטלים
את האופציה שנתנו להם ונחפש משקיעים אחרים.
הבעיה היא של מיקום. יש שם גם בדואים. אני רוצה להצביע על כך שאנחנו
עומדים לעשות כמה דברים לא רחוק מאילת, בחיורד. מדובר על הקמת מסעדה
וטיירותים. יש שם הרבה מטיילים. אפשר להקים משהו כדי לשרת את המטיילים
האלה. מדובר על פונדק וחניון. אשר לאיזור סנטה קטרינה, כאן מדובר
על מלון מודרני, זה כרוך גם כן בהקמת שדה העופה שצריך לשרת את האיזור
הזה וגם מסרות אחרות, ואם זה ייעשה, אז סנטה קטרינה יכולה להפך למרכז
תיירות חשוב ביותר. מדובר גם על מלון וגם על אכסנית נוער. אבו-רודיס
זה מרכז לטיולים שאגד הקים. צריך לשפץ ולהרחיב. זה קשור בפיתוח התשתית.
אם יש דרך מאילת עד ש ארם-אל-שיך, אפשר לעשות תיירות בכל האיזור.
אם תהיה דרך יותר בנושית לסנטה קטרינה, אפשר לכלול בתוך זה את האיזור.
יתכן שזה יוכל להביא לכך שמי שהוא שמטפל יכול לבלות על החופים וגם להיות
בסנטה קטרינה. אם רוצים לפתח את האיזור הזה, מבחינה תיירותית, צריך
לחשוב על התשתית. צריך לשאול מה אנחנו הולכים לעשות עם כמות המים שאנחנו
יכולים למצוא; האם כדאי להשתמש בזה לחקלאות או למפעלי תיירות שזקוקים
גם כן למים.

תיירות קודמת.

השר ת. גבתי:

היו"ר השר י. גלילי; ש מעתי תכנית כפולה. אחת לעיון יותו
במקום; ושניה - לגליזציה מודעת ע"י הוע
של הדברים הנעשים. אינני מביא היום שום דבר להחלטה פרט לקבלת ההצג
של תא"ל גזית בתשואות, של כיקור במקום, המאורגן ע"י צה"ל. באתי בדברים
עם שר החקלאות ואנשי מערכת הכסחון והמחלקה להתישבות כדי לבחון אם הגיעה
העת, ובאיזו מידה הגיעה העת, להעביר חלק מהפעילויות הללו לרשות אזרחית
ולשחרר כמנה את הצבא. הדברים עדיין אינם כשלים להחלטה.
אני מודה לחברי הועדה. בזה תמה הישיבה.

ה י ש י ב ה נ נ ע ל ה

1917

The first part of the report, which was
 prepared by the committee, is
 devoted to a general survey of the
 situation in the country. It
 shows that the country is in a
 state of general depression,
 and that the people are
 suffering from want and
 distress. The committee
 recommends that the
 government should take
 steps to relieve the
 suffering of the people,

1917



מזכירות הממשלה

ס ו ד י

העתק מס. 29 מתוך 36

פ ר ו ש ו ק ו ל
ישיבת הוצעה להתיישבות
כ"ט בניסן תש"ל - 5.5.70

נכחו השרים : י. גלילי - יו"ר, י. בורג, ה. גבתי, ה. לבדאו, מ. קול,
ר. שם-טוב, ז. שרף (בסעיף 3).

בעדרו השרים: א.ל. דולצין (בהו"ל), מ. דיין, פ. ספיר (חולה).

נכה חבר הנהלת הסוכנות היהודית: י. צור.

בעדרו חברי הנהלת הסוכנות היהודית: י. גולדשטיין, ר. וייץ, א.ל. פינקוס,
מ. קרובה, א. שנקר.

משתתפים בנספחים

- | | | | |
|--------------|--------------|---|-------------------|
| מפעם הממשלה: | י. גולדשמידט | - | טגן שר הפנים |
| | ש. אבני | - | משרד השיכון |
| | י. ארקין | - | משרד האוצר |
| | א. ברוט | - | משרד החקלאות |
| | תא"ל ש. גזית | - | משרד הבטחון |
| | מ. בצר | - | משרד הבטחון |
| | י. שביא | - | לשכת השר י. גלילי |
| | א. שילה | - | משרד החקלאות |
| | א. ליסבסקי | - | מזכירות הממשלה |

מפעם הסוכנות היהודית: י. אדמוני, א. רוזמן, י. שמיר.

- סדר היום:
1. היאחזות בין קליה לעין גדי (עין טרייבה)
 2. ועדת מבכ"לים לפיתוח ישובי ההר
 3. ועדה לתיאום הפעולות ברמת הגולן

./היאחזות

בפרוטוקול זה 2 דפים.



Faint, illegible text centered at the top of the page, possibly a title or header.

Several lines of faint, illegible text in the upper middle section of the page.

A faint, illegible section header or sub-heading.

A block of faint, illegible text, possibly a list or a detailed description.

A single line of faint, illegible text.

A block of faint, illegible text in the lower middle section of the page.

A faint, illegible word or phrase on the right side of the page.

A faint, illegible line of text at the bottom left of the page.

1. היאחזות בין קליה לעין גדי (עין טריובה)

השר י. גלילי פותח.

ההחלטה שמורה במזכירות הממשלה.

2. ועדת מנכ"לים לפיתוח ישובי הדר

השר י. גלילי פותח.

מ ח ל י ט י ס :

(א) להקים ועדת מנכ"לים אשר תטפל בהחשפת ביצוע הפעולות לפיתוח ישובי הדר ותגביר את התיאום בין הגורמים השונים בהתחשב בהמלצת ועדת הכלכלה של הכנסת מיום כ' בתמוז תשכ"ט (18.6.69).

(ב) הועדה תהיה מורכבת מהמנהלים הכלליים של משרדי האוצר, החינוך והתרבות, החקלאות, המסחר והתעשייה, העבודה, הפנים, השיכון, התיירות והמחלקה להתיישבות של הסוכנות היהודית.

לועדה יוזמנו מנהל מבוהל הפיתוח של הקרן הקיימת לישראל ולפי הצורך גם המנהל הכללי של משרד הפיתוח. נציג ישובי הדר יוזמן לחוות-דעת.

(ג) השר י. גלילי ושר החקלאות יהליטו בענין מינויו של יושב-ראש לועדה הנ"ל לאחר שיבררו את הנושא עם יושב-ראש מחלקת ההתיישבות של הסוכנות היהודית.

(ד) עד אשר ייקבע יושב-ראש לועדה, ישמש בתפקיד זה המנהל הכללי של משרד החקלאות. מוטל עליו לכנס את הועדה בלא דיחוי.

3. ועדה לתיאום הפעולות ברמת הגולן

השר י. גלילי פותח.

מ ח ל י ט י ס : השר י. גלילי יביא לישיבה הקרובה של הועדה הצעות לענין ועדה לתיאום הפעולות ברמת הגולן.

המשך הדיון בדחה.

1. The first part of the document is a list of names and addresses.

2. The second part of the document is a list of names and addresses.

3. The third part of the document is a list of names and addresses.

4. The fourth part of the document is a list of names and addresses.

5. The fifth part of the document is a list of names and addresses.

6. The sixth part of the document is a list of names and addresses.

7. The seventh part of the document is a list of names and addresses.

8. The eighth part of the document is a list of names and addresses.

9. The ninth part of the document is a list of names and addresses.

10. The tenth part of the document is a list of names and addresses.

11. The eleventh part of the document is a list of names and addresses.

12. The twelfth part of the document is a list of names and addresses.

13. The thirteenth part of the document is a list of names and addresses.

14. The fourteenth part of the document is a list of names and addresses.

15. The fifteenth part of the document is a list of names and addresses.

16. The sixteenth part of the document is a list of names and addresses.

17. The seventeenth part of the document is a list of names and addresses.

18. The eighteenth part of the document is a list of names and addresses.

19. The nineteenth part of the document is a list of names and addresses.

20. The twentieth part of the document is a list of names and addresses.

21. The twenty-first part of the document is a list of names and addresses.

22. The twenty-second part of the document is a list of names and addresses.

23. The twenty-third part of the document is a list of names and addresses.

24. The twenty-fourth part of the document is a list of names and addresses.

25. The twenty-fifth part of the document is a list of names and addresses.

התקן 2 חלק 5

פרוטוקול
ישיבת הועדה להתיישבות
כ"ט בניסן תש"ל - 5.5.70

נכחו השרים: י. גלילי - יו"ר, י. בורג, ח. גבתי, ח. לנדאו, ס. קול, ו. שם-טוב, ז. שרף (בסעיף 3).

נעדרו השרים: א.ל. דולצין (בחול"ל), ט. דיין, פ. ספיר (חולה).

נכח חבר הנהלת הסוכנות היהודית: י. צור.

נעדרו חברי הנהלת הסוכנות היהודית: י. גולדשטיין, ר. וייץ, א.ל. פינקוס, ט. קרונה, א. שנקר.

משתתפים נוספים

- | | | |
|--------------|--------------|------------------|
| מטעם הממשלה: | י. גולדשמידט | - סגן שר הפנים |
| | ש. אבני | - משרד השיכון |
| | י. ארקין | - משרד האוצר |
| | א. ברום | - משרד החקלאות |
| | תא"ל ש. גזית | - משרד הבטחון |
| | מ. נצר | - משרד הבטחון |
| | י. שניא | - לשכת השר גלילי |
| | א. שילה | - משרד החקלאות |
| | א. ליסנסקי | - מעכירות הממשלה |

מטעם הסוכנות היהודית: י. אדמוני, א. רוזנמן, י. שמיר.

- סדר היום:
1. האחזות בין קליה לעין גדי (עין טרייבה)
 2. ועדת מנכ"לים לפיתוח ישובי ההר
 3. ועדה לתיאום הפעולות ברמת הגולן

1. האחזות בין קליה לעין גדי (עין טרייבה).

היו"ר השר י. גלילי: אני פותח את הישיבה. אני אומר שלום לחברי הועדה ולמוזמנים שטרם נפגשתי אתם במסיבה זו. ניגש ישר

למלאכה.

SECRET
SECRET
SECRET

SECRET
SECRET
SECRET

SECRET
SECRET

SECRET

SECRET
SECRET
SECRET

SECRET

- SECRET
- SECRET
- SECRET
- SECRET
- SECRET
- SECRET
- SECRET
- SECRET
- SECRET
- SECRET

SECRET

SECRET
SECRET
SECRET

SECRET

SECRET
SECRET

SECRET

הסעיף הראשון שנעסוק בו היום, על מנת לא לעכב פעולות, יהיה נושא ההאחזות כשטח שבין קליה לעין גדי, האחזות נח"ל קדרון. התקיימה ישיבה של ועדה זו ב-24.2, והוקמה ועדת משנה שצריכה להביא לפנינו בדיקה של הנתונים בדבר האפשרות להקים האחזות במקום הזה. הועדה הזו סיימה את מלאכתה. היו"ר שלה, מר אדמוני, הכין סיכום, וניתן לו להציג את הבעיה.

השר מ. קול: כתוב כאן ששחזר המקורות לפרנסה של הישוב הזה, צריכה להיות קיט. אני רוצה להודיע שמשרד התיירות לא נתבקש לבדוק אם המקום הזה יהיה מתאים לקיט, ואני לא אחראי למסקנות.

מר י. אדמוני: הנציג של משרד התיירות לא הופיע, הוא הוזמן אבל לא בא, וזה לא באשמתנו. מכל חברי הועדה שהוזמנו רק הוא לא הופיע. הועדה היתה בהרכב מלא בזמן הסיוור, פרט לנציג משרד התיירות.

בפעם הקודמת, אנשי הבטחון העלו את הדחיפות בהקמת הועדה הזאת. הועדה ביקשה לבדוק באיזו מידה יש בסיס כלכלי להקמת הנקודה. אנחנו בדקנו את הנושא הזה, הממצאים שלנו הם כדלקמן:

בנושא הקרקע יש בין קליה לבין עין-גדי בסך הכל מספר גשרי קרקע קטנים הבאים בחשבון לעיבוד. יש 200 - 250 דונם בשפך של נחל קדרון, ויש עוד שטח של 200 דונם באיזור השפך של נחל דרגון. כך שקרקע טוב המתאים לעיבוד חקלאי, יש בערך 400 דונם. אחר-כך מצאנו באיזור זה, דרומה לשטח הצפוני שעליו אנחנו מדברים, ששחי קרקע שהם נוחים מבחינה טופוגרפית לעיבוד, אבל הקרקע בהם לא יכולה להיות מוגדרת כמתאימה לעיבוד. סיירנו גם בעין-גדי ונסינו לעמוד על מקורות הקיום בה.

עין גדי צריכה לשמש כאב-שיפוס לישוב כוסף באיזור. גלינו שלעין גדי יש 625 דונם בסך הכל. מתוך זה היא מעבדת בגידולי שדה לשנה לא יותר מ-300 דונם, בשטחים שלא מתאימים, נעשה נסיון לגידולים על קרקע מוחלפת תוספת תעלות בעומק של 50 ס"מ, שמטלאים באדמה מיובאת ומגדלים את הירקות על הקרקע המיובאת. יוצרים תנאי קרקע כאלה שניתן עליהם לגדל בלי שהבעיות של הקרקע האמיתית מפריעות. ההשקעה היא די גדולה, אבל זה מפני שהיא ייבאה את האדמה מהחולה בחלקה, וכל הדרך מבאר שבע חזרה לעין-גדי. במידה שאפשר יהיה להוביל את זה מהחולה בכביש החדש עד עין-גדי, ההוצאות תהיינה הרבה יותר נמוכות. פה אנחנו צריכים להשוות את זה להסמות באיזורים אחרים שבהם ההשקעה לדונם היא פי 10 וְ 12. אמנם היכולים לא כל כך גדולים כמו בחסמות, אבל יש יכולים מפויסים שהם גבוהים מאד, למשל חצילים. והכל בעונה מיוחדת, אפילו לגבי הערבה, זו עונה שעומדת בפני עצמה.

לכן אנחנו אומרים שיש עוד שטחים, והם די גדולים, לפחות 1500 דונם או קרוב ל-1200 דונם, שבהם אפשר לעבור לשיטה של גידול בפסים. גם עין-גדי שהיא היום בת 17, לא מעבדת שטח יותר גדול מהשטח המיועד כאן להאחזות.

לגבי מים מצאנו כמה סמצאים. מי שתיה יש משני מעינות אפשריים שנמצאים אחד על יד השני ואין קושי לקחת מהם מי שתיה. לגבי מי-השקאה, יש שני פתרונות אלטרנטיביים. אחד של מציאת מים מקומיים; כימים הקרובים אנחנו עומדים לכצע תצפית, ולפי שעה הגאולוגים אומרים שיש אפשרות למצוא פה מים. לא ברור אם הם יהיו מתוקים. אם הם יהיו מתוקנים, אפשר לתפוס במקום יותר גבוה; כמידה שתהיה אכזבה מאספקת המים מקידוחים מקומיים, מדובר על הכאת מים מצפון. משני מקורות מים העומדים לרשותנו בחלקם, שאנחנו משתמשים בהם גם לקליה היום. אחד זה המים הזורמים בואדי קלט. היום אנחנו קובים מים מערבי שמשתמש במעין הנמוך של הוואדי שיש לו עליו זכויות. למשפתת חוטייני נתנה הממשלה הירדנית זכויות על המים,

- 3 -

The first part of the report deals with the general situation in the country. It is noted that the economy is showing signs of recovery, but that inflation remains a serious problem. The government has implemented various measures to control inflation, including price controls and currency devaluation. The second part of the report discusses the political situation. It is noted that the government is facing opposition from various groups, and that there is a need for political reform. The third part of the report discusses the social situation. It is noted that there is a high level of unemployment, and that the government has implemented various measures to provide social services. The fourth part of the report discusses the military situation. It is noted that the military is well equipped, but that there is a need for modernization. The fifth part of the report discusses the foreign relations of the country. It is noted that the country is maintaining friendly relations with its neighbors, and that it is actively participating in international organizations.

The report concludes that the country is making progress in various areas, but that there is still a long way to go. It is recommended that the government continue to implement reforms, and that it should focus on reducing inflation and improving the economy. It is also recommended that the government should continue to improve its political system, and that it should focus on providing social services to the people.

The report also includes a list of recommendations for the government. These recommendations include: (1) to continue to implement price controls and currency devaluation to control inflation; (2) to continue to improve the political system; (3) to continue to improve the economy; (4) to continue to provide social services to the people; (5) to continue to improve the military; and (6) to continue to maintain friendly relations with its neighbors. The report also includes a list of references.

והוא מוכר את המים. אם נתפוס אחד המעינות היותר גבוהים בוואדי, אין קושי להעביר אותם בגרביטציה אל האיזור. צריך להתחבר לקו שיש כבר בפתח ואדי קלט לשטחי נחל קליה.

המקור הנוסף שיש לנו הוא קידוח שנבמר עכשיו ביריחו.

כמיות המים אינן ידועות עדיין. שני מקורות המים האלה יכולים לתת לנו בערך 4 - 5 מיליון קוב לשנה. זו כמות מים שבהחלט יכולה להספיק גם לקליה וגם לישוב נוסף. ההשקעות בהולכת המים מפתח הצינור של קליה עד לשטח הצפוני הן הוצאות לא גדולות במיוחד, בערך 250,000 ל"י. כל זה הצעות של פיתוח אלטרנטיבי במידה שלא נמצא מים בקידוח מקומי בטיב מתאים.

לגבי הגידולים יש פה תנאים מיוחדים במינם. זו עונת

גידול ששונה מכל עונות הגידול המוכרות לנו, לכן אנחנו חושבים שלא תהיה בעיה של מכירת הגידולים בלי התחרות באיזורים האחרים של הארץ לשוק המקומי או ליצוא. אנחנו יכולים להגיע להכנסה ברוטו לדונם של 3000 ל"י. המדובר בעיקר בחדשים ינואר - מרץ.

זה המצב שמצאנו. לא רצינו ללכת בכסחון כל כך גדול

על אפשרויות ישוב. מה אפשר לעשות פה. אבל צא באיזו מידה מה שייעשה פה אצטאצ יתחרה בעין גדי או ישלים את עין גדי או יתחרה בפשחה או ישלים את פשחה, לב ברור.

תועדה מציעה להקים האחזות שהיא מצפה הקלאי טרום-

התישבותי, ותוך כדי ישיבתה במקום, אנחנו במשך שנה נלמד את התנאים המיוחדים גם לגבי אספקת המים וגם לגבי הקרקע, מה שעוד ניתן לבדוק, וכן אפשרויות התיירות ונושאים אחרים הניתנים לפיתוח. תוך השנה הזאת יוחלט באיזו מידה אנחנו הולכים להקים ישוב קבע במקום.

... ..
... ..
... ..

... ..
... ..
... ..
... ..
... ..
... ..
... ..

... ..
... ..
... ..
... ..
... ..

... ..
... ..
... ..
... ..

... ..
... ..
... ..
... ..
... ..

תוך הדיונים האלה הועלתה בעית מיקום הנקודה. אני יודע שאולי זה לא המקום לדיון בנושא הזה, אבל הפרובלמטיקה פדאי שתדעו אותה.

אנשי הצבא יצאו מתוך הנחה שהנקודה תהיה בראש הצוק. זה המקום המתאים ביותר לצרכים שלהם. מבחינה התיישבותית, המקום המתאים ביותר הוא במדרגה נמוכה יותר מהמקום הזה, כמרחק ק"מ או קילומטר ושני אבל מבחינת השליטה על השטחים וקרבה אל השטחים, אש צלוח משמעות די גדולה. ראש טרייבה הוא 400 מ' מעל פני ים המלח, והשטח הזה הוא בערך 200 מ' מעל לים המלח. ההצעה האחת היא ללכת למקום שהצבא מציע ולהקים שם מחנה זמני ולהביא אליו מי שתיה. הצבא פותח את הדרך הזאת מתוך ים המלח עד לנקודה החדשה. כפי שאמרנו, יתקם שם עם יחידת נח"ל מיד במקום ותוך כדי שנה פלמד את כל מה שצריך ללמוד לגבי אפשרויות הפיתוח באיזור הזה, ואז נגיע להחלטה ברורה גם לגבי עמיד הנקודה וגם לגבי מיקומה הסופי, בראש הצוק או בנקודה נמוכה יותר.

התקציב הדרוש למה שאני מציע, אספקת מים, 100 אלף

עד 130 אלף ל"י; מה שצריך לעלות השיכון, יגידו אנשי משרד השיכון.

היו"ר השר י. גלילי: כדי להעמיד את הדיון על עיקרו, אני רוצה לומר כך:

לקראת הישיבה הזאת שוחחתי עם הגורמים השונים.

מסתבר שצה"ל, מתוך צרכי בטחון וגם מתוך הערכה של פרספקטיביות אפשריות החליט להקים שם מחנה מבוסס על גרעיני נח"ל, שימלא תפקידי בטחון באיזור. על הגרעינים האלה של נח"ל שיהיו כעין-טרייבה, אפשר יהיה להטיל את התפקידים של עריכת הכדיקות בשטח, כדי לצבור את הנתונים ולקבל את כל הממצאים שעל יסודם אפשר יהיה להחליט אם צב במקום תנאים להאחזות התיישבותית של קבע. הווה אומר, שע"י צרוף של מאמץ של מערכת הבטחון ושל מחלקת

- 5 -

... ..

... ..

... ..

... ..

... ..

להתישבות ומשרד הש יכון, אפשר יהיה לצבור את כל הנתונים הדרושים להחלטה בשלה. גם יחאל אדמוני וגם שר החקלאות סבורים שהמצאים של ועדת המטבח עדיין אינם מאפשרים הכרעה סופית שאפשר יהיה להגיע אליה רק על יסוד לימוד הדברים בשטח, ואז אפשר יהיה להשלים את החסר לעניינים של הקיט. כפי שנמסר לי, מוכן משרד הבטחון לרכוש את המבנים, אם כעבור שנה יוחלט שצריך להקים האחזות קבועה במקום אחר, או אם יוחלט, חלילה, שאין שם מקום להאחזות התישבותית. גם זאת עלינו לקחת בחשבון, כי זה טקל על ההחלטה. מה שמוצע כאן לדיון, זו ההצעה שנקים מצפה חקלאי שיהיה מבוסס על גרעיני הנח"ל בעין טרייכה, שיועסקו באיזור בתפקידי בטחון. הם יבצעו בשטח בדיקות של נתונים להתישבות, והנושא של האחזות יובא להחלטה סופית על סמך הממצאים, לאחר הבדיקה, ואז הועדה תחליט אם יש אפשרות להקים מבנה של קבע או לא.

תא"ל ש. גזית: אנחנו נמצאים במצב שמבחינת אפשרויות ההסתננויות

מהגדה המזרחית, סגרנו בהצלחה, פחות או יותר, את,

בקעת הירדן, והראיה זה המקרה של אתמול, כאשר 25 מחבלים נפגעו. יש לנו שני מקומות שהם אינם מכוסים די צרכם, זה באיזור מים המלח ודרומה שם אנחנו עוסקים עכשיו בפעולות רציניות כדי לשפר את המצב, ויש שיפור, אבל המרחבים מאד גדולים ועל כן אנחנו מייחסים חשיבות להתישבויות באיזור הערבה; והאיזור הסני הוא חוף ים המלח, שזה החמור יותר, בגלל הקרבת המידית ממנו אל השטח המאוכלס הערבי, שם נמצא הר חברון ובית לחם. הדרך הזאת היא קטע מדרך שפטש מניעה למבואות בית לחם. חברון נמצאת דרומה קצת.

היו"ר השר י. גלילי: אלוף הפקוד אמר שזה אחד המקורות המזינים את המאורעו

בחברון.

... ..
... ..
... ..
... ..
... ..
... ..
... ..

... ..
... ..
... ..
... ..
... ..

... ..
... ..
... ..
... ..
... ..
... ..
... ..
... ..
... ..
... ..
... ..

... ..
... ..

תא"ל ש. גזית ; ירי הקטטשות בירושלים באוגוסט 1969 היה כך: הם הגיעו

בדרך הים אל חוף ים המלח והובאו בדרך הזאת אל בית-

לחם. זה משמש להברחת נשק ואנשים פנימה והחוצה. ההכרח של הגברת הפעילות
הבטחונית שלנו שם הוא חיוני. אנחנו מאמינים שנוכחות של נקודה אזרחית
על כל הפעילות שישנה בסכיכה, מהווה גורם חשוב ביותר לתגבור היכולת של
סגירת חור כזה במערכת הבטחון שלנו.

המיקום עצמו של הנקודה, הגבוהה, אין לו קשה לפרשה

הזאת, הוא מתיחס לנקודה עצמה, היכן אנחנו סבורים, מבחינת בטחון הנקודה
צריכה להיות הנקודה. אנחנו גם מתחשבים במזג האוויר. ההבדל בין 200 מ'
יכול להיות רדיקאלי.

השר מ. קול; לגבי האינטרס הבטחוני, אין לי מה להעיר. אנחנו יודעים

מזמן שזה מקום מועד לפורענויות. אני מבין את השיקול

הבטחוני יפה.

לגבי הנימוקים להקים שם ישוב חקלאי, נדמה לי שאנחנו

חיים בתקופה שגם הסכום שתעלה יחידה שם, צריך להיות גורם.

כאשר הוקמה עין-גדי היו לזה שיקולים לגמרי אחרים; היום השיקולים
שונים מאשר בימים ההם, כאשר הוקמה עין גדי. ישוב שרוצה להתקיים
על חקלאות, צריך להיות לזה איזה שהוא חישוב כלכלי לגבי הסיכויים.

היו"ר השר י. גלילי; היו עוד מקומות בארץ שהאפשרויות החקלאיות נתבררו

רק תוך כדי ישיבה במקום.

1. "3. 1971.

... ..

... ..

... ..

2. "3. 1971.

... ..

... ..

3. "3. 1971.

... ..

השר ט. קול: היו זמנים אחרים וצריך להתחשב בזה. מדוע שאלתי על קיט? כי יש לנו נסיון של עין גדי. שם יש בית הבראה שהוא במצב תפוסה מצוין כמעט כל השנה, יותר טוב מאשר במקומות אחרים. יש שם 90 - 100 מקומות. א עין גדי רוצה לבנות בית הארחה רציני יותר גדול ואנחנו רוצים לעזור לעין גדי לבנות. המחלקה להתיישבות של הסוכנות היהודית גילתה נכונות כלתי רגילה מבחינה רצונה להשתתף בסכום שהוא ממש הקצבה. העניין לא זו כי התברר שהוצאות תשתית במקום צריכות לעלות כמעט כמו הקמת הבניין. יש איזה חשבון למפעל כזה. אנחנו לא זזים עם זה. הם היו מוכנים לתת מיליון ל"י, ואני שמחתי על רוחב הלב של המחלקה להתיישבות בנידון. אחר-כך שאלתי מדוע זה לא מתקדם. אנו שיש איזור של פיתוח שהשקענו בו הרבה כסף באיזור ים המלח, ששם יקומו כחי מלון, בתי הכראה. הם רוצים לפתח איזור אחר. התשתית עולה כמו הקמת הבניין. לגבי המקום החדש הזה צריכה להעשות בדיקה עוד יותר קפדנית. מפעל כזה יכול רק להתקיים אם יש איזה שהוא חישוב. אינני מדבר על הצד הכספוני, בזה אני שלם עם מה שאמר תא"ל גזית. העניין זקוק לבדיקה יסודית מאד מבחינת הדברים שהזכרתי.

השר ח. גבתי: ההצעה הטובאת היום זה שלב חדש בפיתוח ההתיישבות. עד עכשיו כאשר היינו מחליטים על מקום שהוא ראוי מסעמים כסחוניים, כלכליים, היינו מעלים לשם ישוב קבע או האחזות. כאן ההצעה היא שלב קדם-האחזות. הייתי רוצה שנדע כדיוק על מה צריך להתחיל כאן. המצב היום הוא כזה שאיננו יכולים, לפי הממצאים שישנם (אם בכלל) להתחיל אם יש מקום לישוב חקלאי במקום הזה. ישוב לא חקלאי - אינני יודע. אם אפשר לפתח שם דברים עצומים כשטה הקיס או התעשיה, אינני יודע. יישוב חקלאי, אין היום שום נתונים שיתנו לנו את האפשרות להתחיל. מה שידוע לנו עד עכשיו, אין בו משום נתונים מינימליים להקמת ישוב. אני הייתי מזהיר קצת מהתאור הורוד של אדמוני על הפרספקטיבות של המקום הזה. הייתי מזהיר

Section 1

The first part of the document discusses the general principles of the law. It states that the law is a system of rules that govern the behavior of individuals and organizations. The law is designed to maintain order and justice in society. It is a dynamic system that evolves over time as society changes. The law is a reflection of the values and beliefs of a community. It is a tool that is used to resolve disputes and enforce the law. The law is a complex system that is constantly in flux. It is a system that is shaped by the actions of individuals and organizations. The law is a system that is designed to protect the rights of individuals and organizations. It is a system that is designed to ensure that everyone is treated fairly. The law is a system that is designed to promote the common good. It is a system that is designed to ensure that everyone has the opportunity to live a good life. The law is a system that is designed to ensure that everyone is held accountable for their actions. It is a system that is designed to ensure that everyone is treated with respect and dignity. The law is a system that is designed to ensure that everyone has the right to a fair trial. It is a system that is designed to ensure that everyone has the right to be heard. The law is a system that is designed to ensure that everyone has the right to a just and equitable outcome. It is a system that is designed to ensure that everyone has the right to a fair and reasonable resolution of their disputes. The law is a system that is designed to ensure that everyone has the right to a peaceful and harmonious society. It is a system that is designed to ensure that everyone has the right to a life of freedom and happiness. The law is a system that is designed to ensure that everyone has the right to a just and equitable society. It is a system that is designed to ensure that everyone has the right to a fair and reasonable resolution of their disputes. The law is a system that is designed to ensure that everyone has the right to a peaceful and harmonious society. It is a system that is designed to ensure that everyone has the right to a life of freedom and happiness.

Section 2

The second part of the document discusses the specific provisions of the law. It states that the law is a system of rules that govern the behavior of individuals and organizations. The law is designed to maintain order and justice in society. It is a dynamic system that evolves over time as society changes. The law is a reflection of the values and beliefs of a community. It is a tool that is used to resolve disputes and enforce the law. The law is a complex system that is constantly in flux. It is a system that is shaped by the actions of individuals and organizations. The law is a system that is designed to protect the rights of individuals and organizations. It is a system that is designed to ensure that everyone is treated fairly. The law is a system that is designed to promote the common good. It is a system that is designed to ensure that everyone has the opportunity to live a good life. The law is a system that is designed to ensure that everyone is held accountable for their actions. It is a system that is designed to ensure that everyone is treated with respect and dignity. The law is a system that is designed to ensure that everyone has the right to a fair trial. It is a system that is designed to ensure that everyone has the right to be heard. The law is a system that is designed to ensure that everyone has the right to a just and equitable outcome. It is a system that is designed to ensure that everyone has the right to a fair and reasonable resolution of their disputes. The law is a system that is designed to ensure that everyone has the right to a peaceful and harmonious society. It is a system that is designed to ensure that everyone has the right to a life of freedom and happiness. The law is a system that is designed to ensure that everyone has the right to a just and equitable society. It is a system that is designed to ensure that everyone has the right to a fair and reasonable resolution of their disputes. The law is a system that is designed to ensure that everyone has the right to a peaceful and harmonious society. It is a system that is designed to ensure that everyone has the right to a life of freedom and happiness.

מזה שנגיד : אמנם אין פה קרקע, אבל נייבא קרקע. אין היום מי שיחתום
ש יש 300 דונם או 200 או יותר. השאלה אם יש צ זה מרוכז או מפוצל,
אם יש להכשיר, מה צריך להשקיע בשביל ההכשרה? אינני בטוח אם יש מי.
כמויות קטנות בודאי שיש, אבל יתכן ש יש כמויות גדולות יותר. יש הכול
עצום אם נמצא מי שו שצריך להביא את המים מואדי קלט או מיריחו.
צדק שר התיירות, יש גם גורם אחד שנקרא "כסף". אין דבר שאי אפשר
לעשות. לו הבאנו למחלקת ההתיישבות הצעה לתכנן ישוב על הירח, אפשר
היה גם שם למצוא בודאי דרכים איך לייש ב, השאלה היא כמה זה צריך
לעלות... אני מוקיר מכך שנגיד שאין היום אדמה, אבל אפשר להביא אדמה.
אני לא יודע מי עשה חשבון שיש לנו איזה שהוא ענף במשק הזה שיוכל
להצדיק השקעה כזאת. לא מספיק להגיד שזה כאילו חטפה במקום אחר. גם
בעין גדי, אם רוצים הספקה מסודרת של פרחים צריך לכנות חממה. אני אומר
את הדברים כדי שנגעה את הדבר כמו שהוא. היום איננו יכולים להחליט
כי איננו יודעים אם יש שם כסיט מינימלי להקמת ישוב. בחוץ לנו זמן.
היות ודעתם של אנשי הבטחון הוא שיש צורך להמצא שם ממחר, אז ההצעה
היתה שיוקם שם מחנה צבא שבמשך השנה הקרובה יחפש את המים, נבדוק את
הקרקע, ונגיע למסקנה אם יש או אין מקום לישוב. אנחנו קוראים לזה
"מצפה חקלאי". ההנחה איננה שיחידות צה"ל תעסוקנה שם בחקלאות.
אין שם מה לעשות. יתכן שאפשר להעזר בהם בכדיקות וסקרים שצריך לעשות
שם. הדבר היחידי שאנחנו נדרשים זה לממן את הקמת המחנה. לא יותר
מזה. צריך, כמובן, להניח שם קו מים מקומי בשביל הצבא. אינני יודע,
זאת נש מע מפי נציג משרד השיכון, כמה זה צריך לעלות. במקרה שיתברר
ש איננו יכולים להקים שם ישוב קבע, או שזה יוקם במקום אחר, אז משרד
הבטחון מתחייב לקנות את המחנה הזה ולהחזיר את הכסף.

על יסוד זה אנהנו יכולים להחליט מבלי לקשור את האישור עם תקציב נוסף, שיוקם המחנה הזה מתוך התקציב להקמת האחזויות שישנו, ואני מניח שבסכום הכולל להקמת האחזויות אפשר יהיה למצוא את הסכום הדרוש בשביל להקים את המחנה. הוצעה הזאת תצטרך, בעוד חצי שנה או 8 חודשים, כאשר הבדיקות תהיינה גמורות, להחליט, על סמך הממצאים, אם הולכים שם להאחזות או לא. בשום מקום איננו מחליטים על האחזות אם איננו בטוחים שהיא יכולה להפוך לאחזות או לא.

השר יש בורג: אלך בעקבות דברי השר גבתי. אילו היה צורך להחליט אם להקים שם ישוב תקלאי, הדבר לא היה נראה לי לגמרי. אני יודע את ההבדלים באקלים בין הגבהים השונים. צריך למצוא קטעים שבאים בחשבון בשביל חקלאות שבין כה וכה היא מסובסדת. אני חושב שמבחינה זו, אם רוצים בעוד 9 חודשים לראות את הגולד ולהביא לנו דו"ח, יצטרכו מאד לעמול כדי להביא הצעה להקמת ישוב תקלאי. אילו הייתי צריך לדון על הענין הזה, כך נראה לי, לא הייתי מחליט בחיוב. בנוגע לבטחון, אין לי מה להתוכח. אם הצבא אומר שצריך שם גקודה, אין מה להתנגד. לבדיקות טרומיות - אינני מתנגד. אני תומך בדברי השר גבתי.

השר ח. לנדאו: טנקודת ראות בשחונית, יש צורך בנוכחות שם. הכעיה היא איזו נוכחות, אם זה תצפית צבאית או נוכחות נורמלית של חיים יהודיים שם, וזה השיקול אמא ברגע זה. בודאי דרושה בדיקה כלכלית יסודית. בודאי שן תהיה התנחלות מהיקרות ביותר. אם יעלו לשם צעירים כדי לחיות כתנאים אלה, צריך לבנות להם שיכון שונה עם מיזוג אויר וכו'. אבל אם ברור שנוכחות יהודית גם מבחינה צבאית הכרחית, יש דברים שצריך יהיה לבנות, וזה כביש נישא, חשמל, מי שתיה.

... ..

...

...

אשר להוצאות למים, זה שונה כאשר הצבא יושב שם או כאשר אזרחים יושבים
 שם. אני חושב שהקידוחים הכרתיים שם מבחינות שונות לתלוטין; אלינו
 לחפש מים בכל מקום היום, מה שלא תהיה צריכתם. אנחנו עומדים בפני בעיות
 מים רציניות, זה כבר ברור היום. כל קידוח מים הכרתיים, זה לא ספציפי
 לענין הזה. אני מציע שיקול מסוים ראשוני לגבי אלה אשר יעשו אכלואציה
 כלכלית. על כך גם היתה שאלתי קודם: מה ההכנסה כרוסו לשנה בהשוואה
 לעין יתב? עין יתב הגיעה לרמת חיים בהדרת על סמך קונצסציה פשוטה;
 עונתיות מיוחדת וכוסר טפולי טוב, בשביל יחידת קרקע. האם אלה יהיו
 אותם התנאים הכלכליים? על 30 דונם אפשר לבסס משק שיבטיח רמת חיים
 גאה של טמוצע מעל ל-10,000 ל"י הכנסה לשנה. הלואי וכל המשקים יגיעו
 לאותה הכנסה, אם להתחשב בתנאים. אני עושה חשבון של 50 יחידות לפי 20
 דונם, אז יש צורך באלף דונם קרקע, מזה יש 450 ואסורים עוד 550 דונם.
 אם ההכנסה היתה 3000 ל"י כרוסו לשנה, וזה יצא, גם זה שיקול שצריך
 לקחת בחשבון ולא צריך להתעלם ממנו, אם זה יכול להכניס 8000 דולר לשנה.
 אם ההערכה הכלכלית היא שתוך שנה מחזירים את ההשקעה, זה פנטסטי מבחינה
 כלכלית. וכל זה אם ההנחות נכונות, מה ששעון בדיקה יסודית.

בסיכום אני חושב שהמהלך צריך להיות פשוט: הצבא עולה
 לנו הון, המימון הוא בסביבות 300,000 ל"י. זה לא נורא. גם העומס הכספי
 איננו גדול על משרד שיש לו תקציב כזה. היום מדברים על מי שתיה, אבל
 הצבא בין כה עולה למקום וזקוק למי שתיה. אני חושב שהחלטה יכולה להיות
 פשוטה. צריך לאשר את ההשקעה הזאת. תוך שנה צריך לכדוק את כל האבלואציה
 הכלכלית האפשרית, ויתכן ששם תקום נקודה. בינתיים ישב שם הצבא. אם תהיה
 תיירות שם, אני לא אתנגד לה. אני סבור שכדאי להתחיל ולהחליט בחיוב
 לגבי הענין הזה. יש לי חשש אחד, וזה שיש צורך לערוך אכלואציה
 אני חושב שצריך שיש יבוי ודיקאציה של המכונן לענין זה, הצבא
 אין יבוי צבאים מאז על עזרת הירקום המיוחדת. צריך לדעת מה אפשר לעכל
 ביום הקודם. צריך להכין את התוכנית הכלכלית הזאת לראות מה יש שם

2.1.1.1.1

הקצאת הכסף לפרויקט הנ"ל תיעשה באופן הבא:

הכסף יועבר לראשיתו לחשבון בנק מס' 123456789.

הכסף יועבר לראשיתו לחשבון בנק מס' 123456789.

הכסף יועבר לראשיתו לחשבון בנק מס' 123456789.

הכסף יועבר לראשיתו לחשבון בנק מס' 123456789.

הכסף יועבר לראשיתו לחשבון בנק מס' 123456789.

הכסף יועבר לראשיתו לחשבון בנק מס' 123456789.

הכסף יועבר לראשיתו לחשבון בנק מס' 123456789.

הכסף יועבר לראשיתו לחשבון בנק מס' 123456789.

2.1.1.1.2

הכסף יועבר לראשיתו לחשבון בנק מס' 123456789.

הכסף יועבר לראשיתו לחשבון בנק מס' 123456789.

הכסף יועבר לראשיתו לחשבון בנק מס' 123456789.

הכסף יועבר לראשיתו לחשבון בנק מס' 123456789.

הכסף יועבר לראשיתו לחשבון בנק מס' 123456789.

הכסף יועבר לראשיתו לחשבון בנק מס' 123456789.

הכסף יועבר לראשיתו לחשבון בנק מס' 123456789.

הכסף יועבר לראשיתו לחשבון בנק מס' 123456789.

הכסף יועבר לראשיתו לחשבון בנק מס' 123456789.

הכסף יועבר לראשיתו לחשבון בנק מס' 123456789.

הכסף יועבר לראשיתו לחשבון בנק מס' 123456789.

הכסף יועבר לראשיתו לחשבון בנק מס' 123456789.

הכסף יועבר לראשיתו לחשבון בנק מס' 123456789.

הכסף יועבר לראשיתו לחשבון בנק מס' 123456789.

הכסף יועבר לראשיתו לחשבון בנק מס' 123456789.

הכסף יועבר לראשיתו לחשבון בנק מס' 123456789.

מקום לישוב או לא. אם יש סיכוי לישוב, צריך להתחיל עם הטרומ-מצפה
ואם אין סיכוי, אטילו הכי אופטימי, אז צריך לומר לצבא שיש שם בעיה,
והצבא צריך לפתור אותה.

מר ט' נצר: אני מכיר את יטבתה שאיש לא מצטער עליה היום. היום זה
ישוב רציני. יתכן שהועדה יצאה מההנחה שהסיכוי הוא
תוך א שנים. יתכן שתוך א שנים נתאכזב, אבל הכטחנו שני דברים:
רשת הגישה עושה מערכת הבטחון והבנינים שייבנו ישארו ככל מקרה
יעילים לעניני בטחון. כל היתר הוא כאופציה לבדוק את הענין לקראת
התישבות. כולנו הגענו למסקנה שהתנאים לקראת האופציה קיימים. אם
נבסס אותם או לא, יתכן שזה יקח שנה או שנתיים או שלוש, ויכול להיות
שנחליט אז בשלילה. ישבו שם החיילים של הנה"ל לבדוק את האפשרויות.
אם לא הם, ישארו חיילים וימלאו תפקיד צבאי כגזרה ש צה"ל מעוניין בו.
אין סיבה לא לקבל החלטה ברוח זו. האופציה לקראת האפשרות לבדוק,
זאת נראה אחרי כן. ההוצאות הן על מינהל הבטחון, ואם ייכשל, אי אפשר
לעשות שום דבר, אז רק הצבא יהיה במקום.

השר ח. לנדאו: אני מציע שהועדה תבדוק את המקום.

היו"ר השר י. גלילי: אני מניח שהנושא בשל לסיכום. מותר לומר שלא
נשמעה התנגדות להצעה כפי שהועלתה על ידי בהסכמת
הגורמים שריכזו את הנתונים. הובעו ספקות, הובעו חששות, שמא הטמנאים
שלאחר הבדיקה לא יביאו אותנו לכלל סיכום שאמנם יש שם תנאים טספיקים
להקמת ישוב של קבע מבוסס על הקלאות. זה לא המקום היחידי שעלול כמצפה

- 12 -

... ..
... ..
... ..

...
... ..
... ..
... ..
... ..
... ..
... ..
... ..
... ..
... ..
... ..
... ..
... ..
... ..
... ..
... ..

...

...
... ..
... ..
... ..
... ..

או כנסיון קדם-התיישבותי שהיה מלווה בספקות. יש חוק יסודי אחד המלווה את כל הצעדים שלנו בארץ, שכאשר אנחנו קשורים למקום, מתגלות אפשרויות. לכן אנחנו נדרשים עכשיו להחליט החלטה עם כל "הנחיות". הנימוק הראשון הוא ההכרעה של צה"ל להקים שם מחנה ולהסכים שהמחנה יהיה מאויש ע"י גרעיני נח"ל שיהיו מועסקים בתפקידים של בדיקת נתונים להתיישבות. הנכונות של מערכת הבטחון לרכוש את הטבנים, במקרה שיוחלט שאין מקום לא להאחזות של קבע, או אם ייקבע שמקום הישוב העתיד צריך להיות באתר אחר, הרבה כרוך בהשקעת אמצעים. ההשקעה הנדרשת עכשיו איננה עומדת בכל יחס לחקורה ולסיכוי שאנחנו רוצים לגלות במקום.

מ"ש שילה: גם אם יוחלט על הקמת הנקודה, זה לא יהיה המקום שבו יוכל הישוב לקום.

ס ח ל י ט י ס :

- א. להקים בעין טרייבה מצפה חקלאי טרום-התיישבותי המבוסס על גרעיני נח"ל, אשר יעסקו בתפקידי בטחון ויערכו בשטח בדיקות בדבר הנחונים והאפשרויות להתיישבות קבע במקום. על סמך המימצאים של הבדיקות תהזור הועדה לרון בנושא ותחליט אם להקים במקום יישוב של קבע.
- ב. משרד השיכון יקצה את המכום הדרוש להקמת מחנה הטבורים הזמני שתקציבו המוקדש לסיבנים בהתיישבות החדשה; מחלקת התיישבות של הטובנות היהודית חסמן הוצאות מים, גנרטור והבדיקות החקלאיות. משרד הבטחון יכסה את ההוצאות לסלילת הכביש.

The first part of the report deals with the general situation in the country, and the second part with the results of the survey. The survey was carried out in the form of a questionnaire, and the results are presented in the form of a table. The table shows that the majority of the respondents are in the age group of 20-30 years, and that the majority of them are employed in the private sector. The results also show that the majority of the respondents are satisfied with the current situation in the country, and that they are optimistic about the future.

The survey was carried out in the form of a questionnaire, and the results are presented in the form of a table. The table shows that the majority of the respondents are in the age group of 20-30 years, and that the majority of them are employed in the private sector.

- The following table shows the results of the survey:
- | Age Group | Employment Sector | Satisfaction | Optimism |
|-----------|-------------------|--------------|----------|
| 20-30 | Private | High | High |
| 31-40 | Public | Medium | Medium |
| 41-50 | Private | Low | Low |
| 51-60 | Public | High | High |
- The results of the survey show that the majority of the respondents are in the age group of 20-30 years, and that the majority of them are employed in the private sector. The results also show that the majority of the respondents are satisfied with the current situation in the country, and that they are optimistic about the future.

מר אבני: היות ולא נבקש השנה תקציב, לא מחלקת ההתישבות ולא משרד השיכון, הייתי מציע להוסיף: משרד השיכון והמחלקה להתישבות מתבקשים לתת לזה עדיפות.

2. ועדת מנכ"לים לפיתוח ישובי ההר.

השר י. בורג: אני חשבת שהועדה הזאת היא ועדה לעניני התישבות בש טחים, לשם כך נוצרנו. אם ההנחה הזאת נכונה, אינני יודע אם הממשלה מינתה אותנו לענינים הקשורים בהר.

היו"ר השר י. גלילי: אני מציע שנקדיש לשאלה שעוררת ישיבה קצרה, אבל לא היום.

אני מציע לוותר על ההקדמה של הצנת הכעיה ולהחליט כדי להחיש את הבצוע של הפעולות בישובי ההר וכהמשך להמלצות של ועדת

SECRET THE UNITED STATES OF AMERICA, BY AND WITH THE AUTHORITY OF THE SENATE,
DO hereby certify that the foregoing is a true and correct copy of the original as the same appears in the files of the Department of State.

IN WITNESS WHEREOF, I have hereunto set my hand and the seal of the Department of State at Washington, D.C., this 15th day of January, 1954.

FOR THE SECRETARY: [Signature] ASSISTANT SECRETARY OF STATE
[Signature] ASSISTANT SECRETARY OF STATE

IN WITNESS WHEREOF, I have hereunto set my hand and the seal of the Department of State at Washington, D.C., this 15th day of January, 1954.

BY: [Signature] ASSISTANT SECRETARY OF STATE
[Signature] ASSISTANT SECRETARY OF STATE

הכלכלה של הכנסת שהיו לנו עיניכם מ-18.6.69. ההצעה היא להקים ועדת מנכ"לים בין-משרדית לטפול בנושא היינו: להחיש ולתאם הגורמים השונים ובמסגרת התכניות המאושרות את פיתוח ישובי ההר. הועדה תהיה מורכבת ממנכ"ל משרד החקלאות, מנכ"ל משרד האוצר, מנכ"ל משרד השיכון, מנכ"ל משרד העבודה, מנכ"ל משרד הפנים, מנכ"ל משרד המסחר והתעשייה, מנכ"ל משרד התיירות, מנכ"ל משרד החינוך והתרבות, מנכ"ל המחלקה להתיישבות של הסוכנות. יוסמנו לוועדה נציגים של הישובים להשמעת דעתם. הועדה הזאת היא לא כדיוק בהתאם להחלטת ועדת הכלכלה, כי ועדת הכלכלה לא הקפידה על כך שזו תהיה ועדת מנכ"לים. תוך שיחה עם שר החקלאות הסכמתי עם דעתו שאם אנהנו רוצים שהועדה הזאת תהיה ועדת בצוע לנושא קשה, היא צריכה להיות מוסמכת, ראוי שהיא תהיה ועדת מנכ"לים. בהחלטת ועדת הכלכלה של הכנסת מדובר על "דרג גבוה". ההרכב של המשרדים הוא כחצעת ועדת הכלכלה:

"כדי להתגבר על חוסר-תיאום בין הגורמים שצריכים לעסוק בפיתוח הכולל של משק ההר, ממליצה הוועדה על הקמת ועדה בין-משרדית בדרג גבוה, בה ישתתפו המחלקה להתיישבות של הסוכנות היהודית ומשרד הממשלה הנוגעים בדבר (חקלאות, האוצר, שיכון, עבודה, פנים מסחר ותעשייה, תיירות, חינוך ותרבות) וכן נציגות הישובים מתפקידה של ועדה זו יהיה לטפל בכל הכעיות הטעונות תיאום-בין-משרדי, בתחומי הפעולה לביסוס כלכלי של המתיישבים, ותהווה כתובת מרכזית לכל התכניות הנוגעות להקמת מפעלי תעשייה וקייט לאזורים הנידונים וענייני פיתוח אחרים."

אני מציע ועדת מנכ"לים, אם אמנם המנכ"לים של המשרדים יתפנו לכך, כי אז זה מבטיח לה סמכות הראויה לשמה.

מר י. צור: בתקציב הקרן הקימת תופסים ישובי ההר רובו הגדול

של התקציב הרגיל. זו גם אצלנו שאלה חמורה מאד

של עדיפויות לגבי התנהלויות בשטחים או טפול בישובי ההר. רצוי שוב

ההר הם של הקרן הקימת. אני חושב שזה טבעי שבוועדה הזאת יימצא נציג

הקרן הקימת, ואני מציע שזה יהיה מנהל מינהל הפיתוח, מר חנוכי,

שהוא המרכז את עבודות הפיתוח של הקרן הקימת. אינני מציע את המנכ"ל

במקרה זה.

השר מ. קול: אני רוצה לשאול את היו"ר:

בשעתו הצעתי לשר האוצר הקודם, שרף, בוועדת השרים לענייני כלכלה, שלגבי מפעלי קיט ותיירות בישובי ההר בפרוזדור ירושלים יתחשבו בהם כאיזור פיתוח א', מכיון שישובי ההר בצליל במילא נחשבים כאיזור פיתוח א' מבחינת חוק עידוד להשקעות הון. שר האוצר אז לא השיב על ההצעה והעניין לא מצא את פתרונו. היו אצלי משלחות של ישובי ההר. אני לא חושב שיש יסוד לא לקבל החלטה כזאת. אני רוצה לשאול את היו"ר: האם הוועדה הזאת יש לה סמכות להחליט בנידון, או שצריך לעבור לוועדת השרים לענייני כלכלה. אולי הוועדה הזאת יכולה להמליץ על כך. הייתי רוצה לקדם את הדבר. זו החלטת מפתח לגבי קידום המפעלים האלה ש הם רבים, לפחות בפרוזדור ירושלים.

השר ח. לנדאו: אני מציע שהחומר הקשור לישיבות יומצא לנו לפני

הישיבה כדי שנוכל לעיין בו ולבוא מוכנים לדיון.

היו"ר השר י. גלילי: החוברת הזאת הופצה מזמן. אני מסכים שטוב

לשמור על כלל החומר יומצא לחברים שבוע לפני

הדיון כדי שאפשר יהיה להתמצא ולדעת במה מדובר.

השר ח. לנדאו: אין למשרדי אספירציה להיות מיוצג בוועדה המוצעת.

אבל חשמל ומחצבות יכולים להיות גורם כלכלי די

רציני, גם סקר גאולוגי. אם תמצאו לנכון לצרף את נציג משרדי - בבקשה.

אינני עומד על כך שהמנכ"ל שלי יהיה שם. אבל לענין הספציפי של אספקת

חשמל ומחצבים, כדאי שתחשבו על זה.

מר י. ארקין: החוק לעידוד השקעות הון עומד לפוג בסוף השנה הזאת. יושבת ועדה שבודקת את החוק כולו והגדרת איזורים חדשים ומפעלים שיהיו בתוכו. נדמה לי שהמגמה הסוטאלית היא לצמצם את העניין. לא הייתי רוצה שנקבל כאן החלטה, צריך להביא את העניין לוועדה העוסקת בנושא, שתשקול ותחליט גם בעניין של ישובי ההר.

מר י. צור: זה לא מונע עדיין מלהכיע משאלה.

השר מ. קול: בענינים אלה יכולים להחליט ועדת שרים לעניני כלכלה או זו שנבחרה לדון בבעיות אלה. אני מתריע על כך שישובים שונים בפרוזדור ירושלים לא מתקדמים מכיון שהחלטה הזאת לא נתקבלה בשעתו והישובים האלה, בצדק, רואים את עצמם מקופחים. למה ייגרע חלקם מישובי ההר בגליל?

היו"ר השר י. גלילי: אני סבור שלגבי הכללת הנושא הזה בסמכותה של הוועדה הזאת, נכוא בדברים עם שר האוצר לפני שנעשה זאת, ואם נדון אפילו בהמלצה, נצטרך לשמוע מפי האוצר את מי להזמין כדי להביא את הטיעון האחר, אם ישנו טיעון כזה.

השר מ. קול: אני מציע גם להזמין את המועצה האיזורית מטה יהודה.

היו"ר השר י. גלילי: אני סבור שנקבל את ההצעה של מר צור לגבי נציג הקרן הקיטת, אשר להצעת שר הפיתוח, נאמר לוועדה, עם התמנותה, שכלל שיהיה צורך תשתף גם את נציג משרד הפיתוח. היא תהיה מוסמכת להזמין אותו.

השר ח. גבתי:

אני מסכים להצעה שהוצעה פה. אני מציע כיו"ר
ועדת המנכ"לים את מנכ"ל משרד החקלאות.

מר י. אדמוני:

היות וראש המחלקה להתישבות איננו פה, הייתי
מבקש שבנושא הזה של ראשות הועדה יחליטו לאחר
ש מיעת דברי ראש המחלקה להתישבות. אני מבקש זאת כי הוא איננו נוכח.

השר ח. לנדאו:

אני מציע להשאיר את זה בידי יו"ר הועדה הזאת
ביחד עם שר החקלאות.

היו"ר השר י. גלילי:

אני מציע לא להשהות את הפעלת הועדה, ועד להחלטה
אחרת, שעשה זאת מנכ"ל משרד החקלאות.

סגן השר י. גולדשמידט:

האם כל החברים צריכים להיות מנכ"לים ולא למטה
מזה? בקרן הקימת הוצע איש הבקיא בנושא.

האם אטור למנות סמנכ"ל?

היו"ר השר י. גלילי:

אני מתאר לעצמי שמנכ"ל ישלח לישיבה זו או אחרת
את נציגו. האחריות צריכה להיות מוסלת במישרין

על המנכ"לים.

השר ס. קול:

אם יתברר שהועדה שלנו לא צריכה לעסוק בנושא הזה,
האם גם אז הועדה שמנינו עכשיו תקיימם?

1941. 10. 10.

... ..

1941. 10. 11.

... ..

1941. 10. 12.

... ..

1941. 10. 13.

... ..

1941. 10. 14.

... ..

1941. 10. 15.

... ..

1941. 10. 16.

... ..

1941. 10. 17.

... ..

1941. 10. 18.

... ..

היו"ר השר י. גלילי: גם אם יובהר שהועדה שלנו איננה הכתובת האחראית לנושא, הכתובת האחראית לנושא הזה יכולה להיות, לפי צעתי, רק אחת: משרד החקלאות והסוכנות היהודית. הועדה הזאת אין לה כלים, לא מנגנונים ולא סמכויות שמאפשרים לה להיות הכתובת האחראית לנושא. יחד עם זה, כועדה בין-משרדית היא יכולה לבצע משימות של תאום. לכן אם היא נוטלת לעצמה סמכות, בהמשך להמלצת ועדת הכלכלה של הכנסת, למנות ועדת מנכ"לים בין-משרדית, היא לא חורגת מסמכותה.

נקיים שיחה בעקבות שאלת השר כורג. אולם כל

החלטה שתבוא בעקבות השיחה, לא תשמיט את הקרקע מועדה זו.

ט ה ל י ט י ם :

(א) להקים ועדת מנכ"לים אשר תטפל בהחשט בצוע הפעולות לפיתוח ישובי ההר ותגביר את התיאום בין הגורמים השונים כהתחשב בהמלצת ועדת הכלכלה של הכנסת סיום כ' בתמוז תשכ"ט (18.6.69).

(ב) הועדה תהיה מורכבת מהמנהלים הכלליים של משרדי האוצר, החינוך והתרבות, החקלאות, המסחר והתעשייה, העבודה, הפנים, השיכון, התיירות והמחלקה להתישבות של הסוכנות היהודית. לועדה יוזמנו מנהל מינהל הפיתוח של הקרן הקיימת לישראל ולפי הצורך גם המנהל הכללי של משרד הפיתוח. נציג ישובי ההר יוזמן לחוות-דעת.

(ג) השר י. גלילי ושר החקלאות יחליטו בענין מינויו של יושב-ראש לועדה הנ"ל לאחר שיכוררו את הנושא עם יושב-ראש מחלקת ההתישבות של הסוכנות היהודית.

(ד) עד אשר ייקבע יושב-ראש לועדה, ישמש כתפקיד זה המנהל הכללי של משרד החקלאות. מושל עליו לכנס את הועדה בלא דיחוי.

SECRET

... ..

... ..

... ..

... ..

... ..

... ..

... ..

SECRET

- 1)
- 2)
- 3)
- 4)

3. ועדה לתיאום הפעולות ברמת הגולן

היו"ר השר י. גלילי: הנושא השלישי שהייתי מבקש שנקבל בו החלטה היום הוא הנושא של הועדה לתיאום פעולות רמת הגולן.

מר י. צור: אני לא ידעתי על הלופי הרשויות בראשות הועדה. לפני שבוע או 10 ימים שלחתי מכתב בקשר לרמת הגולן ליגאל אלון. אני רוצה לדעת אם קבלת אותו. אם לא, אני מוכן לשלוח לך העתק. זו שאלה שנצטרך פעם להקדיש לה דיון. אני מציע בו הצעה בקשר למרכז העירוני ברמת הגולן.

היו"ר השר י. גלילי: לא קבלתי מכתב כזה.

מר י. צור: אמציא לך העתק.

השר י. גלילי: בעת שראש הממשלה ושר החקלאות ביקרו ברמת הגולן היא ראתה לחיוני להסמיך את מר שמיר לתאם את בצוע הפעולות בפיתוח הגולן, ואף כתבה לו מכתב מינוי בנידון. מסתבר שלפי מיטב נסיונו של מר שמיר וכן המלצת המחלקה להתישבות של הסוכנות היהודית, מוצעת הצעה לחזק את הפעולה של המתאם של פיתוח רמת הגולן ע"י כך שתוקם ועדת בינמשרדית שתעבוד עמו בכל מה שנוגע לפיתוח רמת הגולן. בכך מוכתרת כאן הצעה להקים ועדה בינמשרדית לתאום א **פעולות** לפיתוח ארמת הגולן. הועדה תפעל בראשותו של מר מ. שמיר בהתאם לסמכויות שהוענקו לו ע"י ראש הממשלה בתפקידו כמתאם פעולות הכיצוע לפיתוח רמת הגולן. המשרדים והגורמים שיתבקשו לשלוח נציגים לוועדה הם:

משרד החקלאות, משרד הפנים, משרד האוצר, משרד השיכון, משרד העבודה, משרד התעשיית, המחלקה להתיישבות, קק"ל, מינהל מקרקעי ישראל, נציג אלוף הפיקוד המדובר איננו במנכ"לים דוקא.

השר ו. שם טוב: מדובר גם על שליחת נציגי הישובים ברמת הגולן?

היו"ר השר י. גלילי: האם אתה סבור שלצורך היעילות של עבודת הועדה יש צורך גם בשליחת נציגי הישובים?

מר ש מיר: אני חושב שרצויה השתתפות של הנציגים מהישובים.

השר ה. לנדאו: יש במשרד הפיתוח קמ"ס לגולן. הוא פעיל כל הזמן. אני מציע לצרף אותו כי הוא כל הזמן בשטח. הוא עושה סקרים בשטח.

מר י. צור: האם יש לכם ארגון מרכזי?

מר ש מיר: אני חושב שזה יהיה.

השר מ. קול: המועצה האיזורית של הגליל העליון רוצה לבלוע אותם.

סגן השר י. גולדשטיין: טוב שהנושא כא לידי דיון הבהרה והחלטות. באינפורמציה שאני קבלתי יש סעיף שממאי 1968 קיימת ועדת מנכ"לים לגולן. הראשות היא בידי נציג אלוף פיקוד הצפון, והיא מתאמת נמצאים שם נציגי המשרדים מטעם ועדת המנכ"לים. נתמנתה ועדה לתכנון והיא היתה צריכה להוציא תקנות וצווים והיתרי בניה. נתמנתה ועדת משנה

... ..
... ..
... ..

...

...
... ..

...

...
... ..

... ..

...

...

...

...
... ..
... ..
... ..

בת 4 חברים. זו שצריך היה להיות התום ע"י אלוף פיקוד הצפון, הוא לא התום, מונח כשנה, בגלל אי הבהירות בקשר לסמכויות. הטענה של נציג הסוכנות היהודית היא שהסמכויות העיקריות של אישור תכניות ובצוע הן בידי או בידי הסוכנות. ואילו הסדרים הקיימים מעבר לקו הירוק בשאר השטחים, הקמ"טים - כפי שהזכיר שר הפיתוח - פועלים תחת אלוף הפיקוד בתיאום עם משרדיהם. הסיכור הזה אינו ניתן לבצוע. עם ההזמנה קבלנו נוטח ארוך יותר הכולל את תפקידי הועדה, ועל זה צריך להיות עיקר הביטחון, כי "תיאום" לא אומר הרבה. צריך לדעת מי מציע, מי מאשר, וכו'. הועדה לא יכולה לעבד תכניות עבודה ולא יכולה להוציא רשיונות. אם יתקבל הכלל שאותם המשרדים המטפלים בנושאים השונים במדינה צריכים להיות מומקדים על הפעולות המקבילות בשטחים האלה, מה שנוגע למשרד הפנים, כל עניני התכנון מוגדרים ע"י חוק תכנון והכנה משנת 1965. הדבר לא בא למיטוי ברור בהצעה שהיתה מצורפת להזמנה.

היו"ר השר י. גלילי: אני רוצה להבהיר מה שחיוני בעיני להבהיר.

להכריז הועדה בשלחה הצעה להחלטה בענין ועדה לתיאום

הפעולות בגולן, שכוללת סמכויות נוטפות מסמכויות התיאום. היא כוללת תכניות של תכנון, כמו הכנת תכנית עבודה לאיזור, ועוד. המחלקה להתיישבות רואה חיוניות בסמכות זו ובהכללתה במסגרת הסמכויות של הועדה הזאת. לעומת זאת, שר החקלאות איבנו רואה לנכון לכלול בסמכויות הועדה הזאת את התכנון. מזומנת לנו חוות דעת שאינני יודע מה היא, של שר השיכון, אשר ביקש להשתתף בדיוני הועדה הזאת. הודענו לו שאנחנו עומדים לדון, ואני מקווה שהוא יגיע ופשמע מה הצעותיו או השגותיו. לכן אני מכין שחברי הועדה רואים צורך לברר ביתר יסודיות מה צריכים להיות תפקידיה של ועדה כזאת וסמכויותיה. חברים שיקבלו את רשות הדיבור יוכלו להתבטא גם בענין זה.

חשר י. כורג:

אני רואה שמר שמיר פעל בהתאם לסמכויות שקיבל
מראש הממשלה. אין לי שום דבר נגד ראש הממשלה
או מר ש מיר, אבל צריך להתחשב בחוק הבינלאומי וזה צריך להעשות ע"י
איש במדים.

מר י. אדמוני:

יש סמכות של ועדה בנין עדים מחוזית הפועלת
על יד מפקד כוחות צה"ל באיזור. במקביל לכך
תפעל ועדה אחרת לתיאום כל הפעילויות ברמת הגולן. תהיה ועדה, כפי שקיימת
בכל מחוז במדינת ישראל, שתקבע ותאשר לפי חוק הבניה. יש ויכוח אם הפעילות
של הועדה תכלול את ענין התכנון או לא. אם הועדה הזאת לא תעסוק גם בנושא
התכנון, אין לה הרבה מה לעשות. אנחנו מוציאים ממנה את כל המפרשים.
אי אפשר להעלות על הדעת שישבו אנשים שיקבלו החלטות מבלי שיש להם הזעות
לגבי תכנון. איבני אומר ש הם סמכות להחלטה, אבל הם מכינים את ההצעות
לתכנון. אם אנחנו הולכים לבצוע מפעלי תיירות באיזור, התכנון נעשה ע"י
איש משרד התיירות הפועל באיזור, אבל אף הוא לא יכול לתכנן את התיירות
באיזור מבלי ש יבוא בדברים עם מי שפוסק בתכנון החקלאות, החשמל וכל יתר
הדברים. המתכנן ההתישבותי לא יכול לתכנן ישוב מבלי שיבוא בדברים עם
הגורמים האחרים, שלא תבואנה תכניות תיירות לחוד ותכניות כבישים לחוד.
אנחנו רוצים לקשור את הדברים, כך גם נגיע לסדר עדיפות נכון של הדברים.
לא נציע הכשרת קרקע על שטחים שאין להם סיכויים להיות אאצאלא מושקים.
הועדה הזאת מוכרחה לעסוק בנושא התכנון. אין
בזה ספק. אחרת אנחנו נוטלים ממנה את האפשרויות של פעולה. אבל אני מכיר
בזה שהועדה הזאת לא יכולה להיות סמכות להחליט וקבלת תכניות ללא אישור.
גם בניסוח כתוב "אישור המוסדות המוסמכים". מוסדות מוסמכים יש שנים.
כל משרד בתחום שלו. משרד התיירות, למשל, יכול להגיש הצעה שלא מתקבלת על
דעת הועדה. יש תאום בין תיירות החרף בכנרת ותיירות הקיץ בחרמון. זה

בסמכותו של משרד התיירות לעשות. אנחנו מוכרחים לראות את השלמות של האיזור. משרד התיירות יכול לומר שתכנית זו לא נראית לו והוא מציע תכנית שונה. צריך לראות איך זה משתלב בתכנית הכוללת, שבה רואים את האספקטים של המשרדים האחרים גם כן.

אני מציע, על כן, שיוחלט שהועדה לתאום גם מכינה

את התכניות הפרלימינריות של האיזור. כל דבר בא לאישור במשרד עצמו ותוקם ועדה מיוחדת שהיא תהיה ועדה בדרג עליון לאישור התכניות הכוללות של רמת הגולן, כדי שנוכל להביא לאינטגרציה של התכניות, כפי שהמשרדים רואים אותן. זה מבטיח את התאום בדרג השדה ולדרג עליון תהיה סמכות גם במשרדים הממשלתיים הנוגעים בדבר וגם ברשות המרכזית, להכריע בנושא.

השר ח. גבתי: לא מקרה הוא שמר גולדשמידט אמר שדברים מתעכבים

כי לא ברור מי מה עושה. היו"ר מסר על הגורמים

שהניעו את ראש הממשלה למנות את ועדת התאום, והכוונה היתה לתלונות של המתישבים ברמת הגולן. היות ומשרדי ממשלה שונים פועלים ברמת הגולן בוסף למחלקה להתישבות של הסוכנות, על המתישבים להתרוצץ ממקום למקום. החלטת ראש הממשלה היא להטיל על מר שמיר לשמש נציג הישובים לגבי משרדי הממשלה ולתאם את פעולות משרדי הממשלה השונים, הפעולות היומיות, כדי להקל על בצוע הדברים וגם להקל על המתישבים.

עד כמה שאני זוכר - ואני השתתפתי גם בדיון אצל

ראש הממשלה שהתקיים אחרי הביקור ברמת הגולן - לא העלו אז על הדעת שיוטל על הועדה הזאת לטפל גם בתכנון רמת הגולן. אנחנו עומדים בפני מש ימה מיוחדת במינה של תכנון הכל ארץ ש אנחנו צריכים לחפש עֵשׂו את הדרכים איך לבנות אותו ואיך לאכלס אותו בכל האפשר בהרבה יהודים שיוכלו להתפרנס שם. זאת משימה נכבדה מאד, ועל כן אני סבור שיש לוודא להקים

ועדת תכנון שבה ישתתפו המשרדים שמטפלים ברמת הגולן, והם יכינו
תכניות עבודה מפורטות, ידונו בתכניות שיצופו או ביוזמה שתהיינה.
אני מבדיל הבדלה גמורה בהרכב של שתי הועדות. אם מדובר על ועדת התיאום
הכוונה לתיאום המשרדים הנמצאים בשטח בקשר לפעולות היום-יומיות. וועדת
לתכנון מיוחדת, שבה ישבו נציגי המשרדים המסוגלים לתכנן ויש להם סמכות
בזה. אינני מקבל את הקונצפציה של אדמוני, שועדת התיאום היא תכנון
ותהיה ועדה שתאשר את התכנית. אין לדעתי לחלק את הפונקציות האלה.
את כל האחריות לתכנון ברמת הגולן צריך להטיל על ועדת תכנון. היא
יכולה להחליט איך היא רוצה לפעול. היא צריכה לתכנן באותה דרך כפי
שהיא תחליט. במידה שנעשתה עבודת תכנון, זה נעשה ע"י המחלקה להתישבות
בשיתוף עם אנשי המשרדים השונים.

השר ט. קול: אם תהיה ועדה שאתה מציע, לא יכולה להיות ועדת
אלוף המיקוד.

השר ח. גבתי: אינני יכול להגיד שבענין זה אני יודע בדיוק
את הצד החוקי של הענין. יש פה שני דברים. יש
תכנון, יש סמכויות של ועדת בנין מחוזית שצריכה לאשר תכניות בניה.
אני מבדיל בין שני הדברים האלה. אני מבדיל בין הדיונים שיהיו על מגפות
פיתוח של רמת הגולן של החקלאות, של התיירות, של התעשייה, מצד אחד,
והכללתם בתכנית כוללת אחת; לבין הצורך אחרי שמתגבשות תכניות ויש צורך
לגשת לבניה ולעשייה, אז יש הועדה המחוזית לבנין ערים שצריכה לאשר אותם.
בהתאם לחוק רמת הגולן, ועדה כזאת צריכה להיות על ידי המפקח הצבאי במקום.
אינני רואה אפשרות לכלול את כל הסמכויות האלה בוועדה אחת. זה לא הגיוני
ואין בזה טעם.

1. Вопросы : 1. Какое значение имеет для нас знание истории? 2. Какую роль играет история в жизни человека? 3. Почему история важна для общества? 4. Как история помогает нам понять настоящее? 5. Какие уроки можно извлечь из истории?

Вопросы : 1. Какое значение имеет для нас знание истории? 2. Какую роль играет история в жизни человека?

Вопросы : 1. Какое значение имеет для нас знание истории? 2. Какую роль играет история в жизни человека? 3. Почему история важна для общества? 4. Как история помогает нам понять настоящее? 5. Какие уроки можно извлечь из истории?

על כן אני מציע שנחליט על ועדת תאום לצרכים שבשכילם בזמנו ניתנו סמכויות למתאם, זה צריך להיות לתאום פעולות שוטפות, כדי למנוע התרוצצויות ולעזור למתישבים. אני מציע להחליט שמקימים ועדת תכנון לרמת הגולן, והיא תכין את תכנית העבודה של רמת הגולן. במידה שיש הצעות, היא תבדוק אותן ותגבש אותן. היא תדון בפרויקטים שהוצעו. הוץ מזה תהיה ועדת בנין ערים.

אני רוצה להתחיל בהשתלשלות ההיסטורית.

תא"ל ש. בזית:

ברמת הגולן התחלנו כמו בשאר השטחים המוחזקים, כאשר ראינו את מפקד כוחות צה"ל כגורם המרכזי והמתאם את הפעולות בשטח. כל מה שנעשה היום ברמת הגולן חייב להיות מטעם מפקד האיזור. אבל גם היה טעם פרקטי, שלא היה גוף שיכול היה לרכז את הדברים בשטח. רמת הגולן שונה בגלל אופיה המיוחד, בגלל השטח הריק שאין בו כמעט אוכלוסיה מקומית, והשטח שהחל להיות מאוכלס להתישבות מורכבת ישראלית. מפקד כוחות צה"ל באיזור הקים את הועדה הפועלת ליד מפקד כוחות צה"ל. פועלת ועדה לכנין ערים, כמו ביתר חלקי הארץ. התחום של פעילותה הורחב. היה צריך לרכז את הפעולה הישראלית במקום, ומפקד כוחות צה"ל במקום איננו כתובת לעשות את זה. אנחנו לא רצינו שיתעסקו בזה, ולכן הרחבנו את תחומי הפעולה של הועדה לא רק לאישור תכניות בניה, אלא גם לעיבוד תכניות יותר נרחבות.

לאחר מכן, כאשר מינתה ראש הממשלה, בעקבות

ביקורה במקום, את מר שמיר לתפקיד הזה, הצענו ביוזמתנו להתפרק יש כתובת, יש אזור המופקדל על הנושא, הן מבחינת מינוי והן מבחינת הכישורים האישיים שלו. רצינו להפריד, ועדה אחת תהיה רק לתכניות בניה לפי החוק הקיים בישראל, והגוף השני יהיה הכתובת המרכזית לתאום לעזרה ולבצוע. שני הדברים האלה צריכים להיות. התכנון לא נעשה ע"י

ועדה; לא ע"י הועדה הזאת ולא ע"י אף ועדה. הועדה הזאת דנה בתכניות. התכנון ייעשה ע"י כל משרד ומשרד. התכנון עצמו יבוצע או ע"י כל משרד ומשרד או ע"י גורמי תכנון מקצועיים, כפי שיוטל עליהם, או ע"י הועדה בצורה מרוכזת, או ע"י המשרד. אם אנחנו מזמינים עבודת תכנון בתה"ל הוא ישיג את התכנית, ~~וא~~ בכל נושא. אין שום כוונה שהועדה תעסוק בדברים אלה. הועדה תדון בתכנית הכוללת. היא צריכה להביא את התכנית הכוללת לועדה העליונה, וזה השולחן הזה. הועדה הזאת צריכה לאשר את התכנית של פיתוח רמת הגולן ואת התכנית השנתית. כאשר התכנית מאושרת ודנים באופן קונקרטי היכן יוקם בית ההארכה, למשל, או איפה יעבור הכביש, זה עובד לועדה השניה שהיא גם מטעמו של מפקד כוחות צה"ל, אבל בהתאם לחוק ישראלי, זו ועדה של משרד הפנים. יגיע הזמן שאנחנו נצא מהענין ונעביר את זה למשרד הפנים. דוקא בועדת התכנון חשוב שיהיה נציג כוחות צה"ל במקום לנושא ההגנה המרחבית.

השר פ. קול: אני מציע שהיום לא יוחלט בנידון. הענין לא בשל להחלטה. אנחנו מקיימים את הכתוב לפי הנוסח "בועדותיך היי..." אנחנו מתפוצצים ממספר הועדות. יכולה להיות ועדה אחת או שתיים. מה שמוצע פה זה יותר משתיים. יכולה להיות ועדת בניה אבל לא יתכן שמה שהציע קודם שר החקלאות, יקויים. הוא הציע שתהיה ועדה שתעסוק בתכנון, ונוסף לזה תשאר הועדה הקיימת עכשיו על יד אלוף הפיקוד. בזה צדק תא"ל בזית, לא יתכן שתהיינה כל כך הרבה ועדות. אנחנו רק נכביד על-ידי כך. או שניתן לעדה שראש הממשלה מינתה סמכות או שנמזג את הועדה הזאת שעל יד אלוף הפיקוד עם ועדה אחרת. מקסימום יכולות להיות שתי ועדות. מוכרחים לצמצם כשולחנות ובכתובות. זה בזכוז זמן וכסף וסבל. כשאתה רוצה לעשות משהו, אתה אוכז עצות.

אני חושב שהענין לא בשל . צריך לברר את כל הגורמים . לי נראה שאין בהירות בדבר . אני חושב שהיום אי אפשר לסכם את הדבר . אם נרבה בוועדות נסכל את מה שאנחנו רוצים להשיג .

השר ח. לנדאו: אני חושב שהסוגיה די ברורה . מה שדרוש הן שתי

ועדות בעלות פונקציות נפרדות לחלוטין . האחת

ועדת תכנון , תכנית עבודה ושלב בצוע ; וועדה שניה היא הבצוע ותיאום הבצוע .

אני מציע לאזרח את הועדה הזאת על שני חלקיה . אני חושב שרמת הגולן

הגיעה להיים אזרחיים . אני חושב שבשמי הועדות האלה יהיה נציג אלוף

הפיקוד , אבל צריך לבטל את ועדת אלוף הפיקוד ולאזרח את הענין כולו .

זה טוב מכל הבחינות . נתנו לרמת הגולן סטטוס של אזרחות מלאה . טוב

ש זה ימצא את ביטויו גם בוועדות הפועלות בשטח , מבלי שהצבא יפעל חוץ

מאשר בפונקציות ההכרחיות שלו . הכל יהיה אזרחי חוץ שיתוף הצבא .

אם צריך לתקן את החוק , אני מציע שייעשו הטידורים הללו לשינוי החוק .

השר ז. שרף: אני נוטה להצעת שר התיירות שלא לסכם היום .

יכולה להיות לנו ישיבה בעוד שבועיים רק לנושא

הזה או שנושא זה יהיה סעיף ראשון בדיון . אני מציע בינתיים לא לנגוע

בוועדת התיאום . אני מציע שהתאום הקיים היום ושהוא הביא אתו תועלת

במידה מסוימת , לפי שעה לא יתבטל שום דבר , עד שנגיע לעיבוד תכנית

העבודה . אז נצטרך לדון איך היא תבוצע .

מה שנוגע לתכנית העבודה , יש כאן כמה בעיות .

מה שעשינו עד עכשיו ברמת הגולן מחוץ לישוב הצבאי , זה ענין של אלף

נפש או 800 נפש . אם נפתח את ההתיישבות , אינני יודע מה יהיה עם המים .

נגיע ל-3000 או 4000 , זה לא בקרא יישוב רמת הגולן . אנחנו צריכים

לחשוב על ישוב רמת הגולן במונחים של רכבות , שלא יהיה הלל באוכלוסיה .

אנחנו צריכים לחשוב גם מעבר להתיישבות חקלאית , אנחנו צריכים לחשוב על

תעשיה ועל מלאכה ועל תיירות ועל מפעלים לכניה. שם יבנו הרבה זמן ויבנו
לא מעט; זה הדבר שיכול להביא אוכלוסיה רבה, ולפי א זה צריך להכין את
ועדת התכנון. צריך להיות נציג משרד המסחר והתעשיה, משרד העבודה,
החקלאות ומחלקת ההתישבות. אבל זה הרכב שונה לגמרי בעיקרו. אני מציע
שלא נחליט היום. נראה לי שנצטרך להחליף קצת דברים. המחלקה להתישבות
של הסוכנות היהודית, כבודה במקומו מונח, אבל היא לא תהיה הנושאת את
ההתישבות שם, תהיה שם התישבות בעיקר עירונית או עירונית למחצה.
עם עיבוד כל השטחים שאפשר יהיה לעבד. הצד החוקי לא ברור לי, הייתי
רוצה ש נשמע על כך.

סגן השר י. גולדשמידט: בהצעה המפורטת שקבלנו לישיבה, אני רואה סתירה בין
ועדת תאום מצד זה, ש עבודות כמו הכנת תכנית,
מגלה סתירה שטעונה הכהרה שהשרים רוצים להשיג ע"י ועדה שתביא במשך
שבועיים הצעה מחודשת יותר. חוק התכנון איננו חוק לרישוי בניה אלא
זה חוק המסדיר את התכנון הארצי. אינני יודע מי מכיר את העבודות
שיצאו באגף התכנון לתחום ירושלים, אשדוד או עבודות דומות. המדובר על
תעשיה, קיט, לא על דעת משרד הפנים בלבד אלא לאחר שמיעת המומחים והנוצעים
בדבר.

הנקודה האחרונה שאני רוצה לעורר - משרד הפנים
איננו יכול להיות שגרתי, אגף התכנון צריך להעמיד לרשות העובד צוות
מיוחד שיהיה מנוי, וכדי שהעבודה לא תיעשה במשך שנים אלא במשך חודשים
והפיתוח המעשי יוכל להתקדם.

היו"ר השר י. גלילי: אני רוצה לנסות - היות ואני חושש שבסופו של דבר
יפקידו בידי את המפתח לאולם המכובד הזה - להציע
הצעה, שמא היא תתקבל ע"י רוב החברים או כולם.

... ..
... ..
... ..
... ..
... ..
... ..
... ..
... ..
... ..
... ..

...
... ..
... ..
... ..
... ..
... ..
... ..
... ..

... ..
... ..
... ..
... ..

...
... ..
... ..

תולדות המעשה הוא, שהובאה הצעה להקים ועדת תיאום שבסמכותה לם תפקידי תכנון, לפי שקראתם במסמך שהוגש לחברי הועדה. משהתברר שיש שרים המערערים על שילוב בסמכויות התכנון בתפקיד של ועדת תאום ובצוע, הבאתי הצעה להגדיר את הועדה שבראשותו של מר שמיר כועדת תאום לביצוע, ולהכנס לדיון בנושא התכנון. שר החקלאות העלה הצעה להקים ועדה מיוחדת לתכנון. אני רואה שהנושא מסובך ויש השגות בענין ואני חושש שדחייה, ולו גם לשבועיים, תפגע כמה שחובתנו לעשות בתחום התיאום והבצוע. במידה ויש חכרים הסבורים שיש לכלול בתוך ועדת שמיר את סמכויות התכנון, אני מבקש מהם שאסכימו להצעת, לוותר על הצעה זו עכשיו. על נושא התכנון נדון בנפרד בעוד שבועיים, והיום נקים ועדה ליד מר שמיר, שתהיה מוגבלת לענין התאום והפקוח. אם יש ספק אם היא קיימת, ראוי לקומם אותה ולתת לה מעמד ולהפעיל אותה.

מר שמיר: לא קיימת ועדה כזאת. אני עשיתי מה שעשיתי עם רצונם הטוב של המשרדים.

השר ז. שרף: כמו שזה קיים היום, ימשיך גם להתקיים לעוד שבועיים.

היו"ר השר י. גלילי: מה הפגם בכך שאנחנו מגדירים את סמכותה של הועדה הזאת?

השר ז. שרף: אני מציע להחליט על זה בישיבה הבאה.

השר ח. גבתי: אינני רואה כל סיבה מדוע אי אפשר להחליט על זה עכשיו. אני מבין שעל ענין התכנון לא מדובר כאן.

ה ש ר י . ב ו ר ג :

שני חברים ביקשו לדחות את הענין. גם אני מבקש לדחות. קשה לתאם את התאום, לכן אני רוצה להציע שתוך שבועיים יביאו לנו הצעה פוץ שמיעת המשרדים על ההרכב על התחומים, הסמכויות של ועדה אחת או שתיים או שלוש וארבע. או: אני גם באופן אלטרנטיבי, מוכן להציע ועדה קטנה בהרכב: השיכון, הפנים והחקלאות, והם יביאו הצעה. אני מציע שאם הם יגבשו משהו, יביאו את זה אלינו יומיים לפני כן. אני חושב שהענינים בשלים להחלטה אבל אנחנו עוד לא בשלים להחליט. משום כך אני חמך בשר שרף. או שהיו"ר יביא הצעה או ועדת משנה תעשה זאת.

ה י ו"ר ה ש ר י . ג ל י ל י :

אני רואה שרוב החברים נוטים לכך שהנושא בכללותו יידון בישיבה הבאה. בזה אנחנו מתחייבים שהישיבה הבאה תתקיים בעוד שבועיים ויוקדש לה הזמן הדרוש. אני, בהתייעצות עם הגורמים, אשתדל להכין הצעה או הצעות לסיכום, ואבוא על כך בדברים עם השרים הנוגעים בדבר וכן עם המחלקה להתישבות. אני מבין שהועדה התחילה בדיון בנושא, ולא השלימה אותו. בכלל זה גם הבעיה של המרכז העירוני ברמת הגולן. אני מציע שנבטיח לישיבה הבאה את הזמן הדרוש, מ-8.30 עד 12.00, על מנת להשלים את הדיון בשני הסעיפים.

מ ר י . א ד מ ו נ י :

לגבי המרכז הציפובי שהוא מרכז שירותים די שגורתי שבו היתה הצעה לשלב מפעל תעשייתי משותף, לנו ולתעשייה האוירית, כדי להגביר את האוכלוסיה בקטע של רמת הגולן - שר החקלאות שהעלה אז את השאלה מקבל את הצעת התכנון. לכן על המרכז הזה אפשר לגשת לבניה מיידית. יש מרכז עירוני, שעליו היו השגות, שאני לא רוצה להתייחס אליהם, וזה מחייב דיון מיוחד.

השר ח. גבתי:

ביחס למרכז השירותים, נראה לי שאין צורך לעכב את זה ואפשר לאשר. זה נוגע ליושבים שהוקמו, ובעת יוסף, אל-על וגולן.

השר ז. שרף:

אני מציע גם את זה לדחות לישיבה הבאה. שני מרכזים איכותיים + ישוב עירוני, זה דבר שמוטב לחשוב עליו פעמיים.

מר י. אדמוני:

בנושא זה אנחנו ממש בשלים. משורין לזה תקציב כהחלטה של שר החקלאות. אני מדבר על המרכז של בני יהודה. יש תכנית פעולה והוא מרכז בהתלס שגדתי. חבל לדחות את העניין. אני צריך להתווסף עם התעשייה האווירית על הקמת המבנה לתעשייה, או לא.

השר ז. שרף:

על זה אני מציע שבדון.

היו"ר השר י. גלילי:

נדון בזה בישיבה הבאה בנפרד מהכעיה הכללית כסעיף ראשון, ואחר-כך בסעיפים האחרים, כדי

לא לעכב בצוע.

ס ה ל י ט י ס: השר י. גלילי יביא לישיבה הקרובה של הועדה הצעות לענין ועדה לתיאום הפעולות ברמת הגולן.

המשך הדיון נדחה

הישיבה ננעלת

SEC. 1. 1952: 1952-1953 1952-1953
1952-1953 1952-1953 1952-1953

SEC. 2. 1952: 1952-1953 1952-1953
1952-1953 1952-1953 1952-1953

SEC. 3. 1952: 1952-1953 1952-1953
1952-1953 1952-1953 1952-1953

SEC. 4. 1952: 1952-1953 1952-1953

SEC. 5. 1952: 1952-1953 1952-1953
1952-1953 1952-1953 1952-1953

SEC. 6. 1952: 1952-1953 1952-1953
1952-1953 1952-1953 1952-1953

5/12/70

ס ו ד י

פ ר ו ט ו ק ו ל
ישיבת הועדה להתיישבות
כ"ט בניסן תש"ל - 5.5.70

נכחו חברים: י. גלילי - יו"ר, י. בורג, ח. גבתי, ח. לנדאו, מ. קול,
ו. שם-טוב, ז. שרף (בסעיף 3).

נעדרו חברים: א.ל. דולצין (בחול"ל), מ. דיין, מ. ספיר (חולה).

נכח חבר הנהלת הסוכנות היהודית: י. צור.

נעדרו חברי הנהלת הסוכנות היהודית: י. גולדשטיין, ר. וייץ, א.ל. פינקוס,
מ. קרונה, א. שנקר.

משתתפים נוספים

- | | | |
|--------------|------------------|----------------|
| מטעם הממשלה: | י. גולדשמידט | - סגן שר הפנים |
| ש. אבני | - משרד השיכון | |
| י. ארקין | - משרד האוצר | |
| א. ברום | - משרד החקלאות | |
| תא"ל ש. גזית | - משרד הבטחון | |
| מ. נצר | - משרד הבטחון | |
| י. שגיא | - לשכת השר גלילי | |
| א. שילה | - משרד החקלאות | |
| א. ליסנסקי | - משכירות הממשלה | |

מטעם הסוכנות היהודית: י. אדמוני, א. רוזנמן, י. שמיר.

- סדר היום:
1. היאחזות בין קליה לעין גדי (עין טרייבה)
 2. ועדת מנכ"לים לפיתוח ישובי ההר
 3. ועדה לתיאום הפעולות ברמת הגולן

1. היאחזות בין קליה לעין גדי (עין טרייבה).

היו"ר השר י. גלילי: אני פותח את הישיבה. אני אומר שלום לחברי הועדה
ולמוזמנים שטרם נפגשתי אתם במסיבה זו. ניגש ישר

למלאכה.

הסעיף הראשון שנעסוק בו היום, על מנת לא לעכב פעולות, יהיה נושא ההאחזות כשטח שבין קליה לעין גדי, האחזות נח"ל קדרון. התקיימה ישיבה של ועדה זו כ-24.2, והוקמה ועדת משנה שצריכה להביא לפנינו בדיקה של הנתונים בדבר האפשרות להקים האחזות במקום הזה. הועדה הזו סיימה את מלאכתה. היו"ר שלה, מר אדמוני, הכין סיכום, וניתן לו להציג את הבעיה.

השר מ. קול: כתוב כאן ששחד המקורות לפרנסה של הישוב הזה, צריכה להיות קיט. אני רוצה להודיע שמשרד התיירות לא נתבקש לבדוק אם המקום הזה יהיה מתאים לקיט, ואני לא אחראי למסקנות.

מר י. אדמוני: הנציג של משרד התיירות לא הופיע, הוא הוזמן אבל לא בא, וזה לא באשמתנו. מכל חברי הועדה שהוזמנו רק הוא לא הופיע. הועדה הייתה בהרכב מלא בזמן הסיוור, פרט לנציג משרד התיירות.

כפעם הקודמת, אנשי הכסחון העלו את הדחיפות בהקמת הועדה הזאת. הועדה ביקשה לבדוק באיזו מידה יש בסיס כלכלי להקמת הנקודה. אנחנו בדקנו את הנושא הזה, הממצאים שלנו הם כדלקמן:

בנושא הקרקע יש בין קליה לבין עין-גדי בסך הכל מספר גשרי קרקע קטנים הבאים בחשבון לעיבוד. יש 200 - 250 דונם כשפך של נחל קדרון, ויש עוד שטח של 200 דונם באיזור השפך של נחל דרגון. כך שקרקע טובה המתאים לעיבוד חקלאי, יש בערך 400 דונם. אחר-כך מצאנו באיזור זה, דרומה לשטח הצפוני שעליו אנחנו מדברים, שטחי קרקע שהם נוחים מבחינה טופוגרפית לעיבוד, אבל הקרקע בהם לא יכולה להיות מוגדרת כמתאימה לעיבוד. סיירנו גם בעין-גדי ונסינו לעמוד על מקורות הקיום בה.

... ..
... ..
... ..
... ..
... ..

SECRET

... ..
... ..
... ..

SECRET

... ..
... ..
... ..

... ..
... ..
... ..

... ..
... ..
... ..
... ..
... ..
... ..
... ..
... ..
... ..

עין גדי צריכה לשמש כאב-טיפוס לישוכ כוסף באיזור. גלינו שלעין גדי יש 625 דונם בסך הכל. מתוך זה היא מעבדת כגידולי שדה לשנה לא יותר מ-300 דונם, בשטחים שלא מתאימים, נעשה נסיון לגידולים על קרקע מוחלפת תוספת תעלות בעומק של 50 ס"מ, שטמלאים באדמה מיובאת ומגדלים את הירקות על הקרקע המיובאת. יוצרים תנאי קרקע כאלה שניתן עליהם לגדל בלי שהבעיות של הקרקע האמיתית מפריעות. ההשקעה היא די גדולה, אבל זה מפני שהיא ייבאה את האדמה מהחולה בחלקה, וכל הדרך מבאר שבע חזרה לעין-גדי. במידה שאפשר יהיה להוביל את זה מהחולה בכביש החדש עד עין-גדי, ההוצאות תהיינה הרבה יותר נמוכות. פה אנחנו צריכים להשוות את זה לחממות באיזורים אחרים שבהם ההשקעה לדונם היא פי 10 או 12. אמנם היבולים לא כל כך גדולים כמו בחממות, אבל יש יכולים מפויסים שהם גבוהים מאד, למשל חצילים. והכל בעונה מיוחדת, אפילו לגבי הערבה, זו עונה שעומדת בפני עצמה.

לכן אנחנו אומרים שיש עוד שטחים, והם די גדולים,

לפחות 1500 דונם או קרוב ל-1200 דונם, שבהם אפשר לעבור לשיטה של גידול בטסים. גם עין-גדי שהיא היום בת 17, לא מעבדת שטח יותר גדול מהשטח המיועד כאן להאחזות.

לגבי מים מצאנו כמה ממצאים. מי שתיה יש משני מעינות אפשריים שנמצאים אחד על יד השני ואין קושי לקחת מהם מי שתיה. לגבי מי-השקאה, יש שני פתרונות אלטרנטיביים. אחד של מציאת מים מקומיים; כימים הקרובים אנחנו עומדים לכצע תצפית, ולפי שעה הגאולוגים אומרים שיש אפשרות למצוא פה מים. לא ברור אם הם יהיו מתוקים. אם הם יהיו מתוקנים, אפשר לתפוס במקום יותר גבוה; במידה שתהיה אכזבה מאספקת המים מקידוחים מקומיים, מדובר על הבאת מים מצפון. משני מקורות מים העומדים לרשותנו בחלקם, שאנחנו משתמשים בהם גם לקליה היום. אחד זה המים הזורמים בואדי קלט. היום אנחנו קונים מים מערכי שמשמש במעין הנמוך של הוואדי שיש לו עליו זכויות. למשפחת חוסייני נתנה הממשלה הירדנית זכויות על המים,

The first part of the document is a letter from the Secretary of the State Department to the Secretary of the War Department. The letter is dated August 1, 1918, and is addressed to the Secretary of the War Department, Washington, D. C. The letter is signed by the Secretary of the State Department, Robert Lansing.

The letter is a copy of a letter that was sent to the Secretary of the War Department on August 1, 1918. The letter is a copy of a letter that was sent to the Secretary of the War Department on August 1, 1918. The letter is a copy of a letter that was sent to the Secretary of the War Department on August 1, 1918.

The second part of the document is a letter from the Secretary of the War Department to the Secretary of the State Department. The letter is dated August 1, 1918, and is addressed to the Secretary of the State Department, Washington, D. C. The letter is signed by the Secretary of the War Department, Woodrow Wilson.

The letter is a copy of a letter that was sent to the Secretary of the State Department on August 1, 1918. The letter is a copy of a letter that was sent to the Secretary of the State Department on August 1, 1918. The letter is a copy of a letter that was sent to the Secretary of the State Department on August 1, 1918.

The third part of the document is a letter from the Secretary of the State Department to the Secretary of the War Department. The letter is dated August 1, 1918, and is addressed to the Secretary of the War Department, Washington, D. C. The letter is signed by the Secretary of the State Department, Robert Lansing.

The letter is a copy of a letter that was sent to the Secretary of the War Department on August 1, 1918. The letter is a copy of a letter that was sent to the Secretary of the War Department on August 1, 1918. The letter is a copy of a letter that was sent to the Secretary of the War Department on August 1, 1918.

והוא מוכר את המים. אם נתפוס אחד המעינות היותר גבוהים בוואדי, אין קושי להעביר אותם בגרכיטציה אל האיזור. צריך להתחבר לקו שיש כבר בפתח ואדי קלט לשטחי נחל קליה.

המקור הנוסף שיש לנו הוא קידוח שנגמר עכשיו ביריחו.

כמויות המים אינן ידועות עדיין. שני מקורות המים האלה יכולים לתת לנו כערך 4 - 5 מיליון קוב לשנה. זו כמות מים שבהחלט יכולה להספיק גם לקליה וגם לישוב נוסף. ההשקעות בהולכת המים מפתח הצינור של קליה עד לשטח הצפוני הן הוצאות לא גדולות במיוחד, בערך 250,000 ל"י. כל זה הצעות של פיתוח אלטרנטיבי במידה שלא נמצא מים בקידוח מקומי בטיב מתאים.

לגבי הגידולים יש מה תנאים מיוחדים כטינם. זו עונת

גידול ששונה מכל עונות הגידול המוכרות לנו, לכן אנחנו חושבים שלא תהיה בעיה של מכירת הגידולים בלי התחרות באיזורים האחרים של הארץ לש וק המקומי או ליצוא. אנחנו יכולים להגיע להכנסה ברוטו לדונם של 3000 ל"י. המדובר בעיקר בחדשים ינואר - מרץ.

זה המצב שמצאנו. לא רצינו ללכת בבסחון כל כך גדול

על אפשרויות ישוב. מה אפשר לעשות מה. אבלצא באיזו מידה מה שייעשה מה אצטאא יתחרה בעין גדי או ישלים את עין גדי או יתחרה במשחה או ישלים את פשחה, לצ ברור.

הועדה מציעה להקים האחוזות שהיא מצפה הקלאי טרום-

התישבותי, ותוך כדי ישיבתה במקום, אנחנו במשך שנה נלמד את התנאים המיוחדים גם לגבי אספקת המים וגם לגבי הקרקע, מה שעוד ניתן לבדוק, וכן אפשרויות התיירות ונושאים אחרים הניתנים לפיתוח. תוך השנה הזאת יוחלט באיזו מידה אנחנו הולכים להקים ישוב קבוע במקום.

THE FIRST PART OF THE REPORT IS A SUMMARY OF THE WORK DONE DURING THE YEAR. THE SECOND PART IS A SUMMARY OF THE WORK DONE DURING THE YEAR.

THE THIRD PART IS A SUMMARY OF THE WORK DONE DURING THE YEAR. THE FOURTH PART IS A SUMMARY OF THE WORK DONE DURING THE YEAR.

THE FIFTH PART IS A SUMMARY OF THE WORK DONE DURING THE YEAR. THE SIXTH PART IS A SUMMARY OF THE WORK DONE DURING THE YEAR.

THE SEVENTH PART IS A SUMMARY OF THE WORK DONE DURING THE YEAR. THE EIGHTH PART IS A SUMMARY OF THE WORK DONE DURING THE YEAR.

THE NINTH PART IS A SUMMARY OF THE WORK DONE DURING THE YEAR. THE TENTH PART IS A SUMMARY OF THE WORK DONE DURING THE YEAR.

תוך הדיונים האלה הועלתה בעית מיקום הנקודה. אני יודע שאולי זה לא המקום לדיון בנושא הזה, אבל הפרובלמטיקה שדאי שתדעו אותה.

אנשי הצבא יצאו מתוך הנחה שהנקודה תהיה בראש הצוק. זה המקום המתאים ביותר לצרכים שלהם. מבחינה התישבותית, המקום המתאים ביותר הוא במדרגה נמוכה יותר מהמקום הזה, במרחק ק"מ או קילומטר ושני אבל מבחינת השליטה על השטחים וקרבה אל השטחים, אש גלולה משמעות די גדולה. ראש טרייבה הוא 400 מ' מעל פני ים המלה, והשטח הזה הוא בערך 200 מ' מעל לים המלה. ההצעה האחת היא ללכת למקום שהצבא מציע ולהקים שם מחנה זמני ולהביא אליו מי שתיה. הצבא פותח את הדרך הזאת מאחוף ים המלה עד לנקודה החדשה. כפי שאמרנו, יתמקם שם עם יחידת נח"ל מיד במקום ותוך כדי שנה נלמד את כל מה שצריך ללמוד לגבי אפשרויות הפיתוח באיזור הזה, ואז נגיע להחלטה ברורה גם לגבי עתיד הנקודה וגם לגבי מיקומה הסופי, בראש הצוק או בנקודה נמוכה יותר.

התקציב הדרוש למה שאני מציע, אספקת מים, 100 אלף

עד 130 אלף ל"י; מה שצריך לעלות השיכון, יגידו אנשי משרד השיכון.

היו"ר השר י. גלילי: כדי להעמיד את הדיון על עיקרו, אני רוצה לומר כך:

לקראת הישיבה הזאת שוחחתי עם הגורמים השונים.

מסתבר שצה"ל, מתוך צרכי בטחון וגם מתוך הערכה של פרספקטיביות אפשריות החליט להקים שם מחנה מבוסס על גרעיני נח"ל, שימלא תפקידי בטחון באיזור. על הגרעינים האלה ש ל נח"ל שיהיו בעין-טרייבה, אפשר יהיה להסיל את התפקידים של עריכת הבדיקות כשם, כדי לצבור את הנתונים ולקבל את כל הממצאים שעל יסודם אפשר יהיה להחליט אם יש במקום תנאים להאחזות התישבותיות של קבע. הוזה אומר, שע"י צרוף של מאמץ של מערכת הבטחון ושל מחלקת

The first part of the report deals with the general situation in the country. It is a very interesting and detailed account of the current state of affairs.

The second part of the report deals with the economic situation. It is a very detailed and comprehensive account of the current state of the economy. It covers a wide range of issues, including the balance of payments, the foreign trade, and the internal market.

The third part of the report deals with the social situation. It is a very detailed and comprehensive account of the current state of the social conditions. It covers a wide range of issues, including the population, the labor force, and the social services.

Conclusions and Recommendations

The conclusions and recommendations of the report are very clear and concise. They provide a very good overview of the current state of the country and offer a number of practical suggestions for the future. The report is a very valuable document for anyone interested in the current state of the country.

להתישבות ומשרד הש יכון, אפשר יהיה לצבור את כל הנתונים הדרושים להחלטה כשלה. גם יחיאל אדמוני וגם שר התקלאות סבורים שהממצאים של ועדת המשנה עדיין אינם מאפשרים הכרעה סופית שאפשר יהיה להגיע אליה רק על יסוד לימוד הדברים בשטח, ואז אפשר יהיה להשלים את החסר לעניינים של הקיט. כפי שנמסר לי, מוכן משרד הבטחון לרכוש את המכנים, אם כעבור שנה יוחלט שצריך להקים האחזות קבועה במקום אחר, או אם יוחלט, חלילה, שאין שם מקום להאחזות התישבותית. גם זאת עלינו לקחת בחשבון, כי זה מקל על ההחלטה. מה שמוצע כאן לדיון, זו ההצעה שנקים מצפה חקלאי

שיהיה מבוסס על גרעיני הנח"ל בעין טרייכה, שיועסקו באיזור בתפקידי בטחון. הם יבצעו בשטח בדיקות של נתונים להתישבות, והנושא של האחזות יובא להחלטה סופית על סמך הממצאים, לאחר תבדיקה, ואז הועדה תחליט אם יש אפשרות להקים מבנה של קבע או לא.

תא"ל ש. גזית: אנחנו נמצאים במצב שמבחינת אפשרויות ההסתננויות

מהגדה המזרחית, סגרנו בהצלחה, פחות או יותר, את,

בקעת הירדן, והראיה זה המקרה של אתמול, כאשר 25 מחבלים נפגעו. יש לנו שני מקומות שהם אינם מכוסים די צרכם, זה באיזור טים המלח ודרומה שם אנחנו עוסקים עכשיו בפעולות רציניות כדי לשפר את המצב, ויש שיפור, אבל המרחבים מאד גדולים ועל כן אנחנו מייחסים חשיבות להתישבויות באיזור הערבה; והאיזור השני הוא חוף ים המלח, שזה החמור יותר, בגלל הקרבה המידית ממנו אל השטח המאוכלס הערבי, שם נמצא הר חברון ובית לחם. הדרך הזאת היא קטע מדרך שממש מגיעה למבואות בית לחם. חברון נמצאת דרומה קצת.

היו"ר השר י. גלילי: אלוף הפקוד אמר שזה אחד המקורות המזינים את המאורעות בחברון.

תא"ל ש. גזית : ירי הקטיושות בירושלים באוגוסט 1969 היה כך: הם הגיעו בדרך הים אל חוף ים המלח והובאו בדרך הזאת אל בית- לחם. זה משמש להכרחת נשק ואנשים פנימה והחוצה. ההכרח של הגברת הפעילות הכסחובית שלנו שם הוא חיוני. אנחנו מאמינים שנוכחות של נקודה אזרחית על כל הפעילות שישנה בסכיבה, מהווה גורם חשוב ביותר לתגבור היכולת של סגירת חור כזה במערכת הכסחון שלנו.

המיקום עצמו של הנקודה, הגבוהה, אין לו קשר לפרשה הזאת, הוא מתייחס לנקודה עצמה, היכן אנחנו סבורים, מבחינת כסחון הנקודה צריכה להיות הנקודה. אנחנו גם מתחשבים במזג האוויר. ההבדל בין 200 מ' יכול להיות רדיקאלי.

השר מ. קול: לגבי האינטרס הכסחוני, אין לי מה להעיר. אנחנו יודעים מזמן שזה מקום מועד לפורענויות. אני מבין את השיקול הכסחוני יפה.

לגבי הנימוקים להקים שם ישוב חקלאי, נדמה לי שאנחנו חיים בתקופה שגם הסכום שתעלה יחידה שם, צריך להיות גורם. כאשר הוקמה עין-גדי היו לזה שיקולים לגמרי אחרים; היום השיקולים שונים מאשר בימים ההם, כאשר הוקמה עין גדי. ישוב שרוצה להתקיים על חקלאות, צריך להיות לזה איזה שהוא הישוב כלכלי לגבי הסיכויים.

היו"ר השר י. גלילי: היו עוד מקומות בארץ שהאפשרויות החקלאיות נתבררו רק תוך כדי ישיבה במקום.

1945 The first part of the year was spent in the hospital. I was very ill and could not do much work. I was discharged in the middle of the year and returned to my home. I was very happy to be home and to see my family. I was very weak and had to rest for a long time. I was very grateful to the doctors and nurses who had taken care of me.

During the year I was in the hospital, I was very happy to see my family. I was very weak and had to rest for a long time. I was very grateful to the doctors and nurses who had taken care of me.

1946 The second part of the year was spent in the hospital. I was very ill and could not do much work. I was discharged in the middle of the year and returned to my home. I was very happy to be home and to see my family. I was very weak and had to rest for a long time. I was very grateful to the doctors and nurses who had taken care of me.

During the year I was in the hospital, I was very happy to see my family. I was very weak and had to rest for a long time. I was very grateful to the doctors and nurses who had taken care of me.

1947 The third part of the year was spent in the hospital. I was very ill and could not do much work. I was discharged in the middle of the year and returned to my home. I was very happy to be home and to see my family. I was very weak and had to rest for a long time. I was very grateful to the doctors and nurses who had taken care of me.

השר מ. קול: היו זמנים אחרים וצריך להתחשב בזה. מדוע שאלתי על קיט? כי יש לנו נסיון של עין גדי. שם יש בית הכראה שהוא במצב תפוסה מצוין כמעט כל השנה, יותר טוב מאשר במקומות אחרים. יש שם 90 - 100 מקומות. א עין גדי רוצה לבנות בית הארחה רציני יותר גדול ואנחנו רוצים לעזור לעין גדי לבנות. המחלקה להתישבות של הסוכנות היהודית גילתה נכונות כלתי רגילה מבחינה רצונה להשתתף בסכום שהוא ממש הקצבה. העניין לא זו כי התכרר שהוצאות תשתית במקום צריכות לעלות כמעט כמו הקמת הכנין. יש איזה חשבון למפעל כזה. אנחנו לא זזים עם זה. הם היו מוכנים לתת מיליון ל"י, ואני שמחתי על רוחב הלב של המחלקה להתישבות בנידון. אחר-כך שאלתי מדוע זה לא מתקדם. אנו שיש איזור של פיתוח שהשקענו בו הרבה כסף באיזור ים המלח, ששם יקומו בתי מלון, בתי הכראה. הם רוצים לפתח איזור אחר. התשתית עולה כמו הקמת הכנין. לגבי המקום החדש הזה צריכה להעשות בדיקה עוד יותר קפדנית. טעמל כזה יכול רק להתקצב אם יש איזה שהוא חישוב. אינני מדבר על הצד הבטחוני, בזה אני שלם עם מה שאמר תא"ל גזית. הענין זקוק לבדיקה יסודית מאד מבחינת הדברים שהזכרתי.

השר מ. גבתי: ההצעה המובאת היום זה שלב חדש בפיתוח ההתישבות. עד עכשיו כאשר היינו מחליטים על מקום שהוא ראוי מטעמים בטחוניים, כלכליים, היינו מעלים לשם ישוב קבע או האחזות. כאן ההצעה היא שלב קדם-האחזות. הייתי רוצה שנדע בדיוק על מה צריך להחליט כאן. המצב היום הוא כזה שאיננו יכולים, לפי הממצאים שיטנם (אם בכלל) להחליט אם יש מקום לישוב הקלאי במקום הזה. ישוב לא הקלאי - אינני יודע. אם אפשר לפתח שם דברים עצומים בשטח הקיט או התעשיה, אינני יודע. אישוב הקלאי, אין היום שום נתונים שיתנו לנו את האפשרות להחליט. מה שידוע לנו עד עכשיו, אין בו משום נתונים סינימליים להקמת ישוב. אני הייתי מזהיר קצת מהתאור הורוד של אדמוני על הפרספקטיבות של המקום הזה. הייתי מזהיר

The first part of the report deals with the general situation in the country. It is noted that the economy is showing signs of recovery, but that there are still many problems to be solved. The government is working hard to improve the situation, and it is hoped that the people will be able to enjoy a better life in the future.

The second part of the report deals with the social situation. It is noted that there is a high level of unemployment, and that many people are living in poverty. The government is trying to do something about this, but it is not yet clear how successful it will be.

The third part of the report deals with the political situation. It is noted that there is a lot of corruption in the government, and that the people are not getting their share of the wealth. The government is trying to do something about this, but it is not yet clear how successful it will be.

The fourth part of the report deals with the economic situation. It is noted that there is a high level of inflation, and that the value of the money is falling. The government is trying to do something about this, but it is not yet clear how successful it will be.

The fifth part of the report deals with the cultural situation. It is noted that there is a lot of traditional culture in the country, but that it is being lost. The government is trying to do something about this, but it is not yet clear how successful it will be.

The sixth part of the report deals with the environmental situation. It is noted that there is a lot of pollution in the country, and that the environment is being destroyed. The government is trying to do something about this, but it is not yet clear how successful it will be.

מזה שנגיד : אמנם אין מה קרקע, אבל נייבא קרקע. אין היום מי שיחתום
ש יש 300 דונם או 200 או יותר. השאלה אם יש צ זה מרוכז או מפוצל,
אם יש להכשיר, מה צריך להשקיע בשביל ההכשרה? אינני בטוח אם יש מיים.
כמויות קטנות בודאי שיש, אבל יתכן ש יש כמויות גדולות יותר. יש הבדל
עצום אם נמצא מי שו שצריך להביא את המים מואדי קלט או מיריחו.
צדק שר התיירות, יש גם גורם אחד שנקרא "כסף". אין דבר שאי אפשר
לעשות. לו הבאנו למחלקת ההתיישבות הצעה לתכנן ישוב על הירח, אפשר
היה גם שם למצוא בודאי דרכים איך לייש ב, השאלה היא כמה זה צריך
לעלות... אני מזכיר מכך שנגיד שאין היום אדמה, אבל אפשר להביא אדמה.
אני לא יודע מי עשו חשבון שיש לנו איזה שהוא ענף במסק הזה שיוכל
להצדיק השקעה כזאת. לא מספיק להגיד שזה כאילו חממה במקום אחר. גם
בעין גדי, אם רוצים הספקה מסודרת של פרחים צריך לכנות חממה. אני אומר
את הדברים כדי שנבנה את הדבר כמו שהוא. היום איננו יכולים להחליט
כי איננו יודעים אם יש שם בסיס מינימלי להקמת ישוב. נחוץ לנו זמן.
היות ודעתם של אנשי הבטחון הוא שיש צורך להמצא שם ממחר, אז ההצעה
היתה שיוקם שם מחנה צבא שבמשך השנה הקרובה נחפש את המים, נבדוק את
הקרקע, ונגיע למסקנה אם יש או אין מקום לישוב. אנחנו קוראים לזה
"מצפה חקלאי". ההנחה איננה שיחידות צה"ל תעסוקנה שם בחקלאות.
אין שם מה לעשות. יתכן שאפשר להעזר בהם בבדיקות וסקרים שצריך לעשות
שם. הדבר היחידי שאנחנו נדרשים זה לממן את הקמת המחנה. לא יותר
מזה. צריך, כמובן, להניח שם קו מים מקומי בשביל הצבא. אינני יודע,
זאת נש מע מפי נציג משרד השיכון, כמה זה צריך לעלות. במקרה שיתברר
ש איננו יכולים להקים שם ישוב קבע, או שזה יוקם במקום אחר, אז משרד
הבטחון מתחייב לקנות את המחנה הזה ולהחזיר את הכסף.

The first part of the report deals with the general situation in the country. It is noted that the economy is showing signs of recovery, but that there are still many problems to be solved. The government is working hard to improve the situation and to bring the country back to a state of normalcy.

In the second part of the report, the author discusses the political situation. It is noted that there is a growing sense of dissatisfaction among the people with the current government. There are calls for reform and for a new government to be formed. The author believes that these calls are justified and that the government should respond to them.

The third part of the report deals with the social situation. It is noted that there is a high level of unemployment and that many people are living in poverty. The government is working to address these problems and to provide social services to those in need. The author believes that more needs to be done to improve the social situation and to reduce poverty.

Finally, the author discusses the international situation. It is noted that the country is facing many challenges on the international stage. There are tensions with neighboring countries and with major powers. The author believes that the country should work to improve its relations with these countries and to play a more active role in international affairs.

על יסוד זה אנהנו יכולים להחליט מבלי לקשור את האישור עם תקציב נוסף, שיוקם המתנה הזו מתוך החקציב להקמת האחזיות שיטנו, ואני מניח שבסכום הכולל להקמת האחזיות אפשר יהיה למצוא את הסכום הדרוש בשביל להקים את המתנה. הועדה הזאת תצטרך, בעוד חצי שנה או 6 חודשים, כאשר הבדיקות תהיינה גמורות, להחליט, על סמך הממצאים, אם הולכים שם להאחזות או לא. בשום מקום איננו מחליטים על האחזות אם איננו בטוחים שהיא יכולה להפוך להאחזות או לא.

השר יש בורג: אלך בעקבות דברי השר גבתי. אילו היה צורך להחליט אם להקים שם ישוב קלאי, הדבר לא היה נראה לי לבטרי. אני יודע את ההבדלים באקלים בין הגבהים השונים. צריך למצוא קטעים שבאים בחשבון בשביל חקלאות שבין כה וכה היא מסובסדת. אני חושב שמכחינה זו, אם רוצים בעוד 9 חדשים לראות את הנולד ולהביא לנו דו"ח, יצטרכו מאד לעמול כדי להביא הצעה להקמת ישוב קלאי. אילו הייתי צריך לדון על העניין הזה, כך נראה לי, לא הייתי מחליט באיוב. בנוגע לבטחון, אין לי מה להתוכח. אם הצבא אומר שצריך שם נקודה, אין מה להתנגד. לבדיקות טרוטיות - אינני מתנגד. אני תומך בדברי השר גבתי.

השר ח. לגדא: מנקודת ראות בטחונית, יש צורך בנוכחות שם. הבעיה היא איזו נוכחות, אם זה חצפית צבאית או נוכחות נורמלית של חיים יהודיים שם, וזה השיקול צמא ברע זה. בודאי דרושה בדיקה כלכלית יסודית. בודאי שן תהיה התנחלות מהיקרות ביותר. אם יעלו לשם צעירים כדי להיות בתנאים אלה, צריך לבנות להם שיכון שונה עם מיזוג אויר וכו'. אבל אם ברור שנוכחות יהודית גם מכחינה צבאית הכרחית, יש דברים שצריך יהיה לבנות, וזה כביש בישה, חשמל, מי שתיה.

אשר להוצאות למים, זה שונה כאשר הצבא יושב שם או כאשר אזרחים יושבים שם. אני חושב שהקידוחים הכרחיים שם מבחינות שונות לחלוטין; עלינו לחפש מים ככל מקום היום, מה שלא תהיה צריכתם. אנחנו עומדים בפני בעיות מים רציניות, זה כבר ברור היום. כל קידוח מים הכרחי, זה לא ספציפי לענין הזה. אני מציע שיקול מסוים ראשוני לגבי אלה אשר יעשו אבולוציה כלכלית. על כך גם היתה שאלתי קודם: מה ההכנסה ברוטו לשנה בהשוואה לעין יהב? עין יהב הגיעה לרמת חיים נהדרת על סמך קונצפציה פשוטה: עונתיות מיוחדת וכושר טפולי טוב, בשביל יחידת קרקע. האם אלה יהיו אותם התנאים הכלכליים? על 30 דונם אפשר לבסס משק שיבטיח רמת חיים נאה של ממוצע מעל ל-10,000 ל"י הכנסה לשנה. הלואי וכל המשקים יגיעו לאותה הכנסה, אם להתחשב כתנאים. אני עושה חשבון של 50 יחידות לפי 20 דונם, אז יש צורך באלף דונם קרקע, מזה יש 450 וחסרים עוד 550 דונם. אם ההכנסה היתה 3000 ל"י ברוטו לשנה, וזה יצא, גם זה שיקול מצריך לקחת בחשבון ולא צריך להתעלם ממנו, אם זה יכול להכניס 8000 דולר לשנה. אם ההערכה הכלכלית היא שתוך שנה מחזירים את ההשקעה, זה פנטסטי מבחינה כלכלית. וכל זה אם ההנחות נכונות, מה שטעון בדיקה יסודית.

בטיכום אני חושב שהמהלך צריך להיות פשוט: הצבא עולה לנו הון, המימון הוא בסביבות 300,000 ל"י. זה לא נורא. גם העומס הכספי איננו גדול על משרד שיש לו תקציב כזה. היום מדברים על מי שתיה, אבל הצבא בין כה עולה למקום וזקוק למי שתיה. אני חושב שההחלטה יכולה להיות פשוטה. צריך לאשר את ההשקעה הזאת. תוך שנה צריך לבדוק את כל האבולוציה הכלכלית האפשרית, ויתכן ששם תקום נקודה. בינתיים ישב שם הצבא. אם תהיה תיירות שם, אני לא אתנגד לה. אני סבור שכדאי להתחיל ולהחליט בחיוב לגבי העניין הזה.

The first part of the report deals with the general situation of the country. It is noted that the economy is showing signs of recovery, but that there are still many problems to be solved. The government is working hard to improve the situation, and it is hoped that the people will be able to enjoy a better life in the future.

In the second part of the report, the author discusses the social and cultural aspects of the country. It is noted that there is a strong sense of community and a rich cultural heritage. However, there are also some social problems, such as poverty and ill health, which need to be addressed.

The third part of the report deals with the environment. It is noted that the country has a beautiful natural environment, but that there are some environmental problems, such as air pollution and deforestation, which need to be solved.

Finally, the author concludes the report by stating that the country has a bright future, but that it needs to continue to work hard to solve its problems. It is hoped that the people will be able to enjoy a better life in the future.

The author of this report is a member of the research team. He has spent a lot of time in the country, and he has gathered a lot of information. He is confident that the information in this report is accurate and reliable.

The report is intended to provide a general overview of the country. It is not intended to be a detailed study of any one aspect of the country. It is hoped that it will be useful to those who are interested in the country.

The author would like to thank the research team for their help and support. He would also like to thank the people of the country for their hospitality and cooperation.

מר אבני: אני השתתפתי בוועדת המשנה ואני שותף ללבטים. אבל אני שותף מלא להצעה. אם הוועדה הזאת תחליט להקיים את ההאחזות הצבאית בנוסף לסכום של 130 - 150 אלף ל"י, על מבנים ומים, הרי המיקום לא ברור עדיין אם זה מיקום קבע או לא, ואנחנו בונים בניה ככדה רק במקום קבע. אם יעשו דברים אלמנטריים בשלב זה, אנחנו מערפליכים את ההוצאות ב-300,000 ל"י, לכינוי, ויחד עם ההשקעות האחרות זה מגיע לחצי מיליון ל"י. זה איננו הזמן לבוא לאוצר ולבקש את הסכום. לא נבקש אותו השנה, נעשה זאת מתוך התקציב של השנה הזאת ע"י דחיית אחד האוביקטים של השנה הזאת לשנה הבאה.

מר י. ארסין: הבעיה הקשה שישנה כרגע זה סביב השולחן - ואנחנו יודעים מעט מאוד על העניין ולכן יכולנו לשמוע את הדברים שאפשר להגדיר אותם כריאליים פסימיים של שר התקלאות, ומאד אופטימיים של שר הפיתוח, על האפשרויות. מה שנדמה לי כדאי היה לדון בנושא היום, זה לקחת את ההנחות האופטימיות ביותר ולנסות לשקול אם לאור ההערכה האופטימית ביותר שיכולה להיות, יש מקום לישוב חקלאי או לא. אז יהיה יותר קל לקבל החלטה על שרום-האחזות או האחזות. הכוונה בשלב הסופי היא שיהיה שם ישוב, אחרת לא מתחילים את הציפיות למיניהם. החשש שנכנס אלי הוא זה שגם אם מניחים את ההנחות האופטימיות ביותר ונקבל החלטה על הקמת ישוב חקלאי שם. אני אדבר רק על נקודה אחת. הספקות שיש לנו לבני קרקע ומים, אחרי שיהיו 1000 דונם, אם זה מספיק ל-50 משפחות או לא, אנחנו יכולים לקבל את ההנחה האופטימית שנמצא שם מים, אבל אני חושב שאם היום אנחנו משלים את עצמנו לקבל, ההון שאפשר לגרוף בעונות החרף אני חושב שצריך שם ש ינוי רדיקאלי במחשבת התכנון לעניין זה. אנשי עין יהב בוכים מאוד על עונת הירקות האחרונה. צריך לדעת מה אפשר לקבל בשוק המקומי. צריך להניח את ההנחות הריאליות ואז לראות אם יש שם

מקום לישוב או לא. אם יש סיכוי לישוב, צריך להתחיל עם הטרומ-מצפה
ואם אין סיכוי, אפילו הכי אופטימי, אז צריך לומר לצבא שיש שם בעיה,
והצבא צריך לפתור אותה.

טר ס' נצר: אני מכיר את יטבתה שאיש לא מצטער עליה היום. היום זה
ישוב רציני. יתכן שהועדה יצאה מההנחה שהסיכוי הוא
תוך א' שנים. יתכן שתוך א' שנים נתאכזב, אבל הבטחנו שני דברים:
רשת הוישה עושה מערכת הבטחון והבנינים שייבנו ישארו בכל מקרה
יעילים לעניני בטחון. כל היתר הוא כאופציה לבדוק את הענין לקראת
התישבות. כולנו הגענו למסקנה שהתנאים לקראת האופציה קיימים. אם
נבסס אותם או לא, יתכן שזה יקח שנה או שנתיים או שלוש, ויכול להיות
שנחליט אז בשלילה. ישבו שם החיילים של הנח"ל לבדוק את האפשרויות.
אם לא הם, ישארו חיילים ויטלאו תפקיד צבאי בגזרה ש צה"ל מעונין בו.
אין סיבה לא לקבל החלטה ברוח זו. האופציה לקראת האפשרות לבדוק,
זאת נראה אחרי כן. ההוצאות הן על מינהל הבטחון, ואם ייכשל, אי אפשר
לעשות שום דבר, אז רק הצבא יהיה במקום.

השר ח. לנדאו: אני מציע שהועדה תבדוק את המקום.

היו"ר השר י. גלילי: אני מניח שהנושא בשל לסיכום. מותר לומר שלא
נשמעה התנגדות להצעה כפי שהועלתה על ידי בהסכמת
הגורמים שריכזו את הנתונים. הובעו ספקות, הובעו חששות, שמא הממצאים
שלאחר הבדיקה לא יביאו אותנו לכלל סיכום שאמנם יש שם תנאים מספיקים
להקמת ישוב של קבע מבוסס על הקלאות. זה לא המקום היחידי שעלול כמצפה

או כנסיון קדם-התיישבותי שהיה מלווה בטקוה. יש חוק יסודי אחד המלווה את כל הצעדים שלנו בארץ, שכאשר אנחנו קשורים למקום, מתגלות אפשרויות. לכן אנחנו נדרשים עכשיו להחליט החלטה עם כל "הנחיות". הנימוק הראשון הוא ההכרעה של צה"ל להקים שם מחנה ולהטכיס שהמחנה יהיה מאויש ע"י גרעיני נח"ל שיהיו מועסקים בתפקידים של בריקת נתונים להתיישבות. הנכונות של מערכת הבטחון לרכוש את המבנים, במקרה שיוחלט שאין מקום לא להאחזות של קבע, או אם ייקבע שמקום הישוב העתיד צריך להיות באתר אחר, הדבר כרוך בהשקעת אמצעים. ההשקעה הנדרשת עכשיו איננה עומדת בכל יחס לתקווה ולסיכוי שאנחנו רוצים לגלות במקום.

פס שילה: גם אם יוחלט על הקמת הנקודה, זה לא יהיה המקום שבו יוכל הישוב לקום.

ט ח ל י ט י מ :

- א. להקים בעין טר"י כה טצפה חקלאי טרום-התיישבותי המבוסס על גרעיני נח"ל, אשר יעסקו בתפקידי בטחון ויערכו בשטח בדיקות בדבר הנתונים והאפשרויות להתיישבות קבע במקום. על סמך הסימנאים של הבדיקות תחזור הועדה לרון בנושא ותחליט אם להקים במקום יישוב של קבע.
- ב. פשר השיכון יקצה את הסכום הדרוש להקמת מחנה הסבורים הזמני מתקציבו המוקדש למיבנים בהתיישבות החדשה; מחלקת ההתיישבות של המוכנות היהודית תסמן הוצאות פ"מ, גדרטור והבדיקות החקלאיות. פשר הבטחון יכסה את ההוצאות לסלילת הכביש.

The first part of the report is devoted to a general survey of the situation in the country. It is followed by a detailed account of the work done during the year. The report concludes with a summary of the results and a list of references.

The second part of the report is devoted to a detailed account of the work done during the year. It is followed by a summary of the results and a list of references.

1. The first part of the report is devoted to a general survey of the situation in the country. It is followed by a detailed account of the work done during the year. The report concludes with a summary of the results and a list of references.
2. The second part of the report is devoted to a detailed account of the work done during the year. It is followed by a summary of the results and a list of references.

מר אבני: היות ולא נבקש השנה תקציב, לא מחלקת ההתישבות ולא משרד השיכון, הייתי מציע להוסיף: משרד השיכון והמחלקה להתישבות מתבקשים לתת לזה עדיפות.

2. ועדת טנכ"לים למיתוח יטובי ההר.

השר י. כורג: אני חשבת שהועדה הזאת היא ועדה לעניני התישבות בש טחים, לשם כך נוצרנו. אם ההנחה הזאת נכונה, אינני יודע אם הממשלה מינתה אותנו לענינים הקשורים בהר.

היו"ר השר י. גלילי: אני מציע שנקדיש לשאלה שעוררת ישיבה קצרה, אבל לא היום.

אני מציע לוותר על ההקדמה של הצגת הבעיה ולהחליט כדי להחיש את הבצוע של הפעולות ביטובי ההר ובהמשך להמלצות של ועדת

of 1951: with the same date, in which the...
part of the...
...the...

2. The...

Part 1, 1951: ...
...
...

Part 2, 1951: ...
...

...
...

הכלכלה של הכנסת שהיו לנוגד עיניכם מ-18.6.69. ההצעה היא להקים ועדת מנכ"לים בין-משרדית לטפול בנושא היינו: להחיש ולתאם הגורמים השונים ובסגרת התכניות המאושרות את פיתוח ישובי ההר. הועדה תהיה מורכבת ממנכ"ל משרד החקלאות, מנכ"ל משרד האוצר, מנכ"ל משרד השיכון, מנכ"ל משרד העבודה, מנכ"ל משרד הפנים, מנכ"ל משרד המסחר והתעשייה, מנכ"ל משרד התיירות, מנכ"ל משרד החינוך והתרבות, מנכ"ל המחלקה להתיישבות של הסוכנות. יוסמנו לוועדה נציגים של הישובים להשמעת דעתם. הועדה הזאת היא לא בדיוק בהתאם להחלטת ועדת הכלכלה, כי ועדת הכלכלה לא הקפידה על כך שזו תהיה ועדת מנכ"לים. תוך שיחה עם שר החקלאות הסכמתי עם דעתו שאם אנחנו רוצים שהועדה הזאת תהיה ועדת בצוע לנושא קשה, היא צריכה להיות מוסמכת, ראוי שהיא תהיה ועדת מנכ"לים. בהחלטת ועדת הכלכלה של הכנסת מדובר על "דרג גבוה". ההרכב של המשרדים הוא כהצעת ועדת הכלכלה:

"כדי להתגבר על חוסר-תיאום בין הגורמים שצריכים לעסוק בפיתוח הכולל של משק ההר, ממליצה הוועדה על הקמת ועדה בין-משרדית בדרג גבוה, בה ישתתפו המחלקה להתיישבות של הסוכנות היהודית ומשרד הממשלה הנוגעים בדבר (חקלאות, האוצר, שיכון, עבודה, פנים מסחר ותעשייה, תיירות, חינוך ותרכות) וכן נציגות הישובים. מתפקידה של ועדה זו יהיה לטפל בכל הבעיות הטעונות תיאום-בין-משרדי, בתחומי הפעולה לביסוס כלכלי של המתיישבים, ותחווה כתובת מרכזית לכל התכניות הנוגעות להקמת מפעלי תעשייה וקייט לאזורים הנידונים וענייני פיתוח אחרים."

אני מציע ועדת מנכ"לים, אם אמנם המנכ"לים של המשרדים יתפנו לכך, כי אז זה מבטיח לה סמכות הראויה לשמה.

פר י. צור: בתקציב הקרן הקימת תופסים ישובי ההר רובו הגדול

של התקציב הרגיל. זו גם אצלנו שאלה חמורה מאד

של עדיפויות לגבי התנהלויות בשטחים או טפול בישובי ההר. רצף ישובי

ההר הם של הקרן הקימת. אני חושב שזה טבעי שבוועדה הזאת יימצא נציג

הקרן הקימת, ואני מציע שזה יהיה מנהל מינהל הפיתוח, מר חנוכי,

שהוא המרכז את עבודות הפיתוח של הקרן הקימת. אינני מציע את המנכ"ל

במקרה זה.

השר ט. קול: אני רוצה לשאול את היו"ר:

בשעתו הצעתי לשר האוצר הקודם, שרף, בוועדת השרים לענייני כלכלה, שלגבי מפעלי קיט ותיירות בישובי ההר בפרוזדור ירושלים יתחשבו בהם כאיזור פיתוח א', מכיון שישובי ההר בגליל במילא נחשבים כאיזור פיתוח א' מבחינת חוק עידוד להשקעות הון. שר האוצר אז לא השיב על ההצעה והעניין לא מצא את פתרונו. היו אצלי מסלחות של ישובי ההר. אני לא חושב שיש יסוד לא לקבל החלטה כזאת. אני רוצה לשאול את היו"ר: האם הוועדה הזאת יש לה סמכות להחליט בנידון, או שצריך לעבור לוועדת השרים לענייני כלכלה. אולי הוועדה הזאת יכולה להסליף על כך. הייתי רוצה לקדם את הדבר. זו החלטת מפתח לגבי קידום המפעלים האלה ש הם רבים, לפחות בפרוזדור ירושלים.

השר ח. לנדאו: אני מציע שהחומר הקשור לישיבות יומצא לנו לפני הישיבה כדי שנוכל לעיין בו ולכוא מוכנים לדיון.

היו"ר השר י. גלילי: החוברת הזאת הופצה מזמן. אני מסכים שטוב לשמור על כלל החומר יומצא לחברים שבוע לפני הדיון כדי שאפשר יהיה להתמצא ולדעת כמה המדובר.

השר ח. לנדאו: אין למשרדי אספירציה להיות מיוצג בוועדה המוצעת. אבל חשמל ומחצבות יכולים להיות גורם כלכלי די רציני, גם סקר גאולוגי. אם תמצאו לנכון לצרף את נציג משרדי - בבקשה. אינני עומד על כך שהמנכ"ל שלי יהיה שם. אבל לענין הספציפי של אספקת חשמל ומחצבים, כדאי שתחשבו על זה.

Section 1 The first part of the report...

The first part of the report deals with the general situation of the country. It is a very interesting and informative study of the country's development over the last few years. The author has done a great deal of research and has gathered a wealth of material which is presented in a clear and concise manner. The report is well written and is a valuable contribution to the study of the country's development.

Section 2 The second part of the report...

The second part of the report deals with the economic situation of the country. It is a very interesting and informative study of the country's economic development over the last few years. The author has done a great deal of research and has gathered a wealth of material which is presented in a clear and concise manner. The report is well written and is a valuable contribution to the study of the country's economic development.

Section 3 The third part of the report...

The third part of the report deals with the social situation of the country. It is a very interesting and informative study of the country's social development over the last few years. The author has done a great deal of research and has gathered a wealth of material which is presented in a clear and concise manner. The report is well written and is a valuable contribution to the study of the country's social development.

Section 4 The fourth part of the report...

The fourth part of the report deals with the political situation of the country. It is a very interesting and informative study of the country's political development over the last few years. The author has done a great deal of research and has gathered a wealth of material which is presented in a clear and concise manner. The report is well written and is a valuable contribution to the study of the country's political development.

מר י. ארקין: החוק לעידוד השקעות הון עומד לפוג בסוף השנה הזאת. יושבת ועדה שכודקת את החוק כולו והגדרת איזורים חדשים ומפעלים שיהיו כחוכו. נדמה לי שהמגמה הסוטאלית היא לצמצם את העניין. לא הייתי רופה שנקבל כאן החלטה. צריך להביא את העניין לוועדה העוסקת בנושא, שתשקול ותחליט גם בעניין של ישובי ההר.

מר י. צור: זה לא מונע עדיין מלהביע משאלה.

השר מ. קול: בעניינים אלה יכולים להחליט ועדת שרים לענייני כלכלה או זו שנבחרה לדון בבעיות אלה. אני מתריע על כך שישובים שונים בפרוזדור ירושלים לא מתקדמים מכיון שהחלטה הזאת לא נתקבלה בשעתו והישובים האלה, בצדק, רואים את עצמם מקופחים. למה ייגרע חלקם מישובי ההר בגליל?

היו"ר השר י. גלילי: אני סבור שלגבי הכללת הנושא הזה בסמכותה של הוועדה הזאת, נכוא בדברים עם שר האוצר לפני שנעשה זאת, ואם נדון אפילו בהסלצה, נצטרך לשמוע מפי האוצר את מי להזמין כדי להביא את הטיעון האחר, אם ישנו טיעון כזה.

השר מ. קול: אני מציע גם להזמין את המועצה האיזורית מטה יהודה.

היו"ר השר י. גלילי: אני סבור שנקבל את ההצעה של מר צור לגבי נציג הקרן הקימת. אשר להצעת שר הפיתוח, נאמר לוועדה, עם התמנותה, שככל שיהיה צורך תשתף גם את נציג משרד הפיתוח. היא תהיה מוסמכת להזמין אותו.

1945

... ..
... ..
... ..
... ..

1946

... ..
... ..
... ..
... ..

1947

... ..
... ..
... ..

1948

... ..

1949

... ..
... ..
... ..

השר ח. גבתי: אני מסכים להצעה שהוצעה סה. אני מציע כיו"ר ועדת המנכ"לים את מנכ"ל משרד החקלאות.

מר י. אדמוני: היות וראש המחלקה להתישבות איננו סה, הייתי מבקש שבנושא הזה של ראשות הועדה יחלישו לאתר ש מיעת דברי ראש המחלקה להתישבות. אני מבקש זאת כי הוא איננו נוכח.

השר ח. לנדאו: אני מציע להשאיר את זה בידי יו"ר הועדה הזאת ביחד עם שר החקלאות.

היו"ר השר י. גלילי: אני מציע לא להשהות את הפעלת הועדה, ועד להחלטה אחרת, פעשה זאת מנכ"ל משרד החקלאות.

סגן השר י. גולדשמידט: האם כל החברים צריכים להיות מנכ"לים ולא למטה מזה? בקרן הקימת הוצע איש הבקיא בנושא. האם אטור למנות סמנכ"ל?

היו"ר השר י. גלילי: אני מתאר לעצמי שמנכ"ל ישלח לישיבה זו או אחרת את נציגו. האחראיות צריכה להיות מוסלת במישרין על המנכ"לים.

השר פ. קול: אם יתברר שהועדה שלנו לא צריכה לעסוק בנושא הזה, האם גם אז הועדה שמנינו עכשיו תחיימ?

- 11 -

SECRET

THE SECRETARY OF DEFENSE HAS ADVISED THAT THE
MILITARY DEPARTMENT HAS BEEN ADVISED THAT THE

SECRET

THE SECRETARY OF DEFENSE HAS ADVISED THAT THE
MILITARY DEPARTMENT HAS BEEN ADVISED THAT THE

THE SECRETARY OF DEFENSE HAS ADVISED THAT THE
MILITARY DEPARTMENT HAS BEEN ADVISED THAT THE

SECRET

THE SECRETARY OF DEFENSE HAS ADVISED THAT THE
MILITARY DEPARTMENT HAS BEEN ADVISED THAT THE

SECRET

THE SECRETARY OF DEFENSE HAS ADVISED THAT THE
MILITARY DEPARTMENT HAS BEEN ADVISED THAT THE

SECRET

THE SECRETARY OF DEFENSE HAS ADVISED THAT THE
MILITARY DEPARTMENT HAS BEEN ADVISED THAT THE

SECRET

THE SECRETARY OF DEFENSE HAS ADVISED THAT THE
MILITARY DEPARTMENT HAS BEEN ADVISED THAT THE

SECRET

THE SECRETARY OF DEFENSE HAS ADVISED THAT THE
MILITARY DEPARTMENT HAS BEEN ADVISED THAT THE

SECRET

THE SECRETARY OF DEFENSE HAS ADVISED THAT THE
MILITARY DEPARTMENT HAS BEEN ADVISED THAT THE

SECRET

THE SECRETARY OF DEFENSE HAS ADVISED THAT THE
MILITARY DEPARTMENT HAS BEEN ADVISED THAT THE

ה. השר י. גלילי: גם אם יובהר שהועדה שלנו איננה הכתובת האחראית לנושא, הכתובת האחראית לנושא הזו יכולה להיות, לפי דעתי, רק אחת: משרד החקלאות והסוכנות היהודית. הועדה הזאת אין לה כלים, לא מנגנונים ולא סמכויות שמאפשרים לה להיות הכתובת האחראית לנושא. יחד עם זה, כועדה בין-משרדית היא יכולה לבצע משימות של תאום. לכן אם היא נוטלת לעצמה סמכות, בהמשך להמלצת ועדת הכלכלה של הכנסת, למנות ועדת מנכ"לים בין-משרדית, היא לא חורגת מסמכותה.

נקיים שיחה בעקבות שאלת השר בורג. אולם כל

החלטה שתבוא בעקבות השיחה, לא תשמיט את הקרקע מועדה זו.

ס ח ל י ט י מ :

(א) להקים ועדת מנכ"לים אשר תטפל בהחשת בצוע הפעולות לפיתוח ישובי ההר ותגביר את התיאום בין הגורמים השונים בהתחשב בהמלצת ועדת הכלכלה של הכנסת מיום כ' בתמוז תשכ"ט (18.6.69).

(ב) הועדה תהיו מורכבת מהמנהלים הכלליים של משרדי האוצר, החינוך והתרבות, החקלאות, המסחר והתעשייה, העבודה, הפנים, השיכון, התיירות והמחלקה להתיישבות של הסוכנות היהודית. לועדה יוזמנו מנהל מינהל הפיתוח של הקרן הקיימת לישראל ולפי הצורך גם המנהל הכללי של משרד הפיתוח. נציג ישובי ההר יוזמנו לחוות-דעת.

(ג) השר י. גלילי ושר החקלאות יחליטו|בענין מינויו של יושב-ראש לועדה הנ"ל לאחר שיבדדו את הנושא עם יושב-ראש מחלקת ההתיישבות של הסוכנות היהודית.

(ד) עד אשר ייקבע יושב-ראש לועדה, ישמש כתפקיד זה המנהל הכללי של משרד החקלאות. מוטל עליו לכנס את הועדה בלא דיחוי.

В соответствии с указанным в пункте 1 статьи 111 Конституции Российской Федерации, органы государственной власти субъектов Российской Федерации и органы местного самоуправления не входят в систему органов государственной власти.

В соответствии с указанным в пункте 2 статьи 111 Конституции Российской Федерации, органы государственной власти субъектов Российской Федерации и органы местного самоуправления не входят в систему органов государственной власти.

В соответствии с указанным в пункте 3 статьи 111 Конституции Российской Федерации, органы государственной власти субъектов Российской Федерации и органы местного самоуправления не входят в систему органов государственной власти.

В соответствии с:

- 1) в соответствии с указанным в пункте 4 статьи 111 Конституции Российской Федерации, органы государственной власти субъектов Российской Федерации и органы местного самоуправления не входят в систему органов государственной власти;
- 2) в соответствии с указанным в пункте 5 статьи 111 Конституции Российской Федерации, органы государственной власти субъектов Российской Федерации и органы местного самоуправления не входят в систему органов государственной власти;
- 3) в соответствии с указанным в пункте 6 статьи 111 Конституции Российской Федерации, органы государственной власти субъектов Российской Федерации и органы местного самоуправления не входят в систему органов государственной власти;
- 4) в соответствии с указанным в пункте 7 статьи 111 Конституции Российской Федерации, органы государственной власти субъектов Российской Федерации и органы местного самоуправления не входят в систему органов государственной власти;

3. ועדה לתיאום הפעולות ברמת הגולן

היו"ר השר י. גלילי: הנושא השלישי שהייתי מבקש שנקבל בו החלטה היום הוא הנושא של הועדה לתיאום פעולות רמת הגולן.

מר י. צור: אני לא ידעתי על חלופי הרשויות בראשות הועדה. לפני שבוע או 10 ימים שלחתי מכתב בקשר לרמת הגולן ליגאל אלון. אני רוצה לדעת אם קבלת אותו. אם לא, אני מוכן לשלוח לך העתק. זו שאלה שבצטרך פעם להקדיש לה דיון. אני מציע בו הצעה בקשר למרכז העירוני ברמת הגולן.

היו"ר השר י. גלילי: לא קבלתי מכתב כזה.

מר י. צור: אמציא לך העתק.

השר י. גלילי: בעת שראש הממשלה ושר החקלאות ביקרו ברמת הגולן היא דאגה להיווני להסמיך את מר שמיר לתאם את בצוע הפעולות בפיתוח הגולן, ואף כתבה לו מכתב מינוי כנידון. מסתבר שלפי מיטב נסיונו של מר שמיר וכן המלצת המחלקה להתישבות של הסוכנות היהודית, מוצעת הצעה לחזק את המעולה של המתאם של פיתוח רמת הגולן ע"י כך שתוקם ועדה בינמשרדית שתעבוד עמו בכל מה שנוגע לפיתוח רמת הגולן. בכך מובאת כאן הצעה להקים ועדה בינמשרדית לתאום הפעולות לפיתוח ארמת הגולן. הועדה תפעל בראשותו של מר מ. שמיר בהתאם לסמכויות שהוענקו לו ע"י ראש הממשלה כתפקידו כמתאם פעולות הביצוע לפיתוח רמת הגולן. המשרדים והגורמים שיתבקשו לשלוח נציגים לוועדה הם:

THE HISTORY OF THE

... of the ...

... of the ...

... of the ...

THE HISTORY OF THE

... of the ...

... of the ...

גלילות, משרד הפנים, משרד האוצר, משרד השיכון, משרד העבודה,
משרד התיירות, המחלקה להתיישבות, קק"ל, מינהל מקרקעי ישראל, נציג
אלוף הפקודה המדובר איננו במנכ"לים דוקא.

השר ו. שם טוב: מדובר גם על שליחת נציגי הישובים כדמת הגולן?

היו"ר השר י. גלילי: האם אתה סבור שלצורך היעילות של עבודת הועדה
יש צורך גם בשליחת נציגי הישובים?

מר ש. מיר: אני חושב שרצויה השתתפות של הנציגים מהישובים.

השר ח. לנדאו: יש במשרד הפיתוח קמ"ט לגולן. הוא פעיל כל הזמן.

אני מציע לצרף אותו כי הוא כל הזמן בשטח. הוא

עושה סקרים בשטח.

מר י. צור: האם יש לכם ארגון מרכזי?

מר ש. מיר: אני חושב שזה יהיה.

השר מ. קול: המועצה האיזורית של הגליל העליון רוצה לבלוע אותם.

סגן השר י. גולדשמידט: טוב שהנושא בא לידי דיון הבהרה והחלטות. באינפור

שאני קבלתי יש סעיף שמטאי 1968 קיימת ועדת

מנכ"לים לגולן. הראשות היא בידי נציג אלוף פיקוד הצפון, והיא מתאמת.

נמצאים שם נציגי המשרדים מטעם ועדת המנכ"לים. נתמנתה ועדה לתכנון

והיא היתה צריכה להוציא תקנות וצווים והיתרי בניה. נתמנתה ועדת משנה

... ..
... ..
... ..

Page 1, 20 0000

... ..

Page 2, 20 0000

... ..

Page 3, 20 0000

... ..

Page 4, 20 0000

... ..

Page 5, 20 0000

...

Page 6, 20 0000

... ..

Page 7, 20 0000

... ..

Page 8, 20 0000

... ..

Page 9, 20 0000

... ..

... ..
... ..
... ..
... ..

בת 4 חברי. צו שצריך היה להיות חתום ע"י אלוף פיקוד הצפון, הוא לא חתום, מוכח כשנה, כגלל אי הבהירות בקשר לסמכויות. הטענה של נציג הסוכנות היהודית היא שהסמכויות העיקריות של אישור תכניות ובצוע הן בידי או בידי הסוכנות. ואילו הסדרים הקיימים מעבר לקו הירוק כשאר השטחים, הקט"טים - כפי שהזכיר שר הפיתוח - פועלים תחת אלוף הפיקוד בתיאום עם משרדיהם. הסידור הזה אינו ניתן לבצוע. עם התזמנה קבלנו נוסח ארוך יותר הכולל את תפקידי הועדה, ועל זה צריך להיות עיקר הבידור, כי "תיאום" לא אומר הרבה. צריך לדעת מי מציע, מי מאשר, וכ"כ. הועדה לא יכולה לעכד תכניות עבודה ולא יכולה להוציא רשיונות. אם יתקבל הכלל שאותם המשרדים המטפלים בנושאים השונים במדינה צריכים להיות מופקדים על הפעולות המקבילות בשטחים האלה, מה שנוגע למש רד הפנים, כל עניני התכנון מוגדרים ע"י חוק תכנון והכנה משנת 1965. הדבר לא בא למיטוי ברור בהצעה שהיתה מצורפת להזמנה.

היו"ר השר י. גלילי: אני רוצה להבהיר מה שחיוני בעיני להבהיר.

לחברי הועדה נשלחה הצעה להחלטה בענין ועדה לתיאום

הפעולות בגולן, שכוללת סמכויות נוספות מסמכויות התיאום. היא כוללת תכניות של תכנון, כמו הכנת תכנית עבודה לאיזור, ועוד. המחלקה להתישבות רואה חיוניות בסמכות זו ובהכללתה במסגרת הסמכויות של הועדה הזאת. לעומת זאת, שר החקלאות איננו רואה לנכון לכלול בסמכויות הועדה הזאת את התכנון. מזומנת לנו חוות דעת שאינני יודע מה היא, של שר השיכון, אשר ביקש להשתתף בדיוני הועדה הזאת. הודענו לו שאנחנו עומדים לדון, ואני מקווה שהוא יגיע ושמע מה הצעותיו או השגותיו. לכן אני מבין שחברי הועדה רואים צורך לברר ביתר יסודיות מה צריכים להיות תפקידיה של ועדה כזאת וסמכויותיה. חברים שיקבלו את רשות הדיבור יוכלו להתבטא גם בענין זה.

The first part of the report deals with the general situation in the country. It is noted that the economy is showing signs of recovery, but that inflation remains a serious problem. The government has implemented various measures to control inflation, but these have had limited success. The report also discusses the state of the labor market, which is still characterized by high unemployment. The government is expected to continue its efforts to stimulate economic growth and reduce unemployment.

The second part of the report focuses on the financial sector. It is noted that the banking system is stable, but that there is a need for further reforms to improve efficiency and transparency. The report also discusses the state of the capital markets, which are still in the early stages of development. The government is expected to continue its efforts to reform the financial sector and attract foreign investment.

השר י. בורג: אני רואה שמר שמיר פעל כהתאם לסמכויות שקיבל מראש הממשלה. אין לי שום דבר נגד ראש הממשלה או מר שמיר, אבל צריך להתחשב בחוק הכינלאומי וזה צריך להעשות ע"י איש במדים.

מר י. אדמוני: יש סמכות של ועדה בנין ערים מחוזית הפועלת על יד מפקד כוחות צה"ל באיזור. במקביל לכך תפעל ועדה אחרת לתיאום כל הפעילויות ברמת הצולן. תהיה ועדה, כפי שקיימת בכל מחוז במדינת ישראל, שתקבע ותאשר לפי חוק הבניה. יש ויכוח אם הפעילות של הועדה תכלול את ענין התכנון או לא. אם הועדה הזאת לא תעסוק גם בנושא התכנון, אין לה הרכה מה לעשות. אנחנו מוציאים ממנה את כל המפרשים. אי אפשר להעלות על הדעת שישבו אנשים שיקבלו החלטות מבלי שיש להם הצעות לגבי תכנון. אינני אומר ש הם סמכות לתחלטה, אבל הם מכינים את ההצעות לתכנון. אם אנחנו הולכים לבצוע ספעלי תיירות באיזור, התכנון נעשה ע"י איש משרד התיירות הפועל באיזור, אבל אף הוא לא יכול לתכנן את התיירות באיזור מבלי ש יבוא בדברים עם מי שפוסק בתכנון החקלאות, החשמל וכל יתר הדברים. המתכנן ההתישבותי לא יכול לתכנן ישוב מבלי שיבוא בדברים עם הגורמים האחרים, שלא מבואנה תכניות תיירות לחוד ותכניות כבישים לחוד. אנחנו רוצים לקשור את הדברים, כך גם גגיע לסדר עדיפות נכון של הדברים. לא נציע הכשרת קרקע על שטחים שאין להם סיכויים להיות אאצאלג מושקים. הועדה הזאת מוכרחה לעסוק בנושא התכנון. אין בזה ספק. אחרת אנחנו נוטלים ממנה את האפשרויות של פעולה. אבל אני מכיר בזה שהועדה הזאת לא יכולה להיות סמכות להחליט וקבלת תכניות ללא אישור. גם בניסוח כתוב "אישור המוסדות המוסמכים". מוסדות מוסמכים יש שנים. כל משרד בתחום שלו. משרד התיירות, למשל, יכול להגיש הצעה שלא מתקבלת על דעת הועדה. יש תאום בין תיירות החרף בכנרת ותיירות הקיץ בהרמון. זה

Section 1

The first part of the document is a list of names and addresses. It is organized in a table-like format with columns for names and addresses. The text is somewhat faded but appears to be a directory or a list of contacts.

Section 2

This section contains a detailed list of names and addresses, similar to the first section. It appears to be a continuation of the directory or a separate list of individuals. The text is arranged in columns, with names on the left and addresses on the right. The handwriting is somewhat blurry, but the structure is clear.

The final part of the document contains a few lines of text, possibly a signature or a concluding statement. It is less structured than the previous sections and appears to be a personal note or a formal closing.

בסמכותו של משרד התיירות לעשות. אנחנו מוכרחים לראות את השלטות של האיזור. משרד התיירות יכול לוטר שתכנית זו לא בראית לו והוא מציע תכנית שונה. צריך לראות איך זה משתלב בתכנית הכוללת, שבה רואים את האספקטים של המשרדים האחרים גם כן.

אני מציע, על כן, שיוחלט שהועדה לתאום גם מכינה

את התכניות הפרלימטריות של האיזור. כל דבר כא לאישור במשרד עצמו ותוקם ועדה מיוחדת שהיא תהיה ועדה בדרג עליון לאישור התכניות הכוללות של רמת הגולן, כדי שנוכל להביא לאינטגרציה של התכניות, כפי שהמשרדים רואים אותן. זה מבטיח את התאום בדרג השדה ולדרג עליון תהיה סמכות גם במשרדים המטטלתיים הנוגעים בדבר וגם בישות המרכזית, להכריע בנושא.

השר ח. גבתי: לא מקרה הוא שטר גולדשמידט אמר שדברים מתעכבים

כי לא ברור מי מה עושה. היו"ר מסר על הגורמים

שהגיעו את ראש הממשלה למנות את ועדת התאום, והכוונה היתה לתלונות של המתישבים ברמת הגולן. היות ומשרדי ממשלה שונים פועלים ברמת הגולן נוסף למחלקה להתישבות של הסוכנות, על המתישבים להתרוצץ ממקום למקום. החלטת ראש הממשלה היא להסיל על מר שמיר לשמש נציג הישוכים לגבי משרדי הממשלה ולתאם את פעולות משרדי הממשלה השונים, הפעולות היומיות, כדי להקל על בצוע הדברים וגם להקל על המתישבים.

עד כמה שאני זוכר - ואני השתתפתי גם בדיון אצל

ראש הממשלה שהתקיים אחרי הביקור ברמת הגולן - לא העלו אז על הדעת שיוטל על הועדה הזאת למפל גם בתכנון רמת הגולן. אנחנו עומדים בפני מש ימה מיוחדת במינה של תכנון חבל ארץ ש אנחנו צריכים לחמש עֵשִׂו את הדרכים איך לבנות אותו ואיך לאכלס אותו בכל האפשר כהרכה יהודים שיוכלו להתפרנס שם. זאת משימה נכבדה מאד, ועל כן אני סבור שיש צורך להקים

The Commission on the Administration of Justice, created in 1937, was the first to recommend a judicial council for the United States. It proposed a council composed of the Chief Justice, the Justices of the Supreme Court, and a representative number of judges from the lower courts. The council would be responsible for the appointment, discipline, and removal of judges.

The Council of the Judiciary, established in 1949, was the first to be created by Congress. It was composed of the Chief Justice, the Justices of the Supreme Court, and a representative number of judges from the lower courts. The Council was responsible for the appointment, discipline, and removal of judges.

The Judicial Conference of the United States, established in 1922, was the first to be created by the Supreme Court. It was composed of the Chief Justice, the Justices of the Supreme Court, and a representative number of judges from the lower courts. The Conference was responsible for the administration of the federal judiciary.

The Commission on the Organization of the Courts, established in 1955, was the first to be created by Congress. It was composed of the Chief Justice, the Justices of the Supreme Court, and a representative number of judges from the lower courts. The Commission was responsible for the organization of the federal judiciary.

ועדת תכנון שבה ישתתפו המשרדים שמטפלים ברמת הגולן, והם יכינו
תכניות עבודה מפורטות, ידונו בתכניות שיצופו או כיוצא בזה שתהיינה.
אני מבדיל הבדלה גמורה כהרכב של שתי הועדות. אם מדובר על ועדת התיאום
תכונה לתיאום המשרדים הנמצאים בשטח בקשר לפעולות היום-יומיות. וועדת
לתכנון מיוחדת, שבה ישבו נציגי המשרדים המסוגלים לתכנן ויש להם סמכות
בזה. אינני מקבל את הקונצפציה של אדמוני, שועדת התיאום היא תתכנן
ותהיה ועדה שתאשר את התכנית. אין לדעתי לחלק את המונקציות האלה.
את כל האחריות לתכנון ברמת הגולן צריך להטיל על ועדת תכנון. היא
יכולה להחליט איך היא רוצה לפעול. היא צריכה לתכנן באותה דרך כפי
שהיא תחליט. במידה שנעשתה עבודה תכנון, זה נעשה ע"י המחלקה להתיישבות
בשיתוף עם אנשי המשרדים השונים.

השר פ. קול: אם תהיה ועדה שאתה מציע, לא יכולה להיות ועדת
אלוף המיקוד.

השר ח. גבתי: אינני יכול להגיד שבענין זה אני יודע בדיוק
את הצד החוקי של הענין. יש פה שני דברים. יש
תכנון, יש סמכויות של ועדת בנין מחוזית שצריכה לאשר תכניות בניה.
אני מבדיל בין שני הדברים האלה. אני מבדיל בין הדיונים שיהיו על מגמות
פיתוח של רמת הגולן של החקלאות, של התיירות, של ההעשייה, מצד אחד,
והכללתם בתכנית כוללת אחת; לבין הצורך אחרי שמתגבשות תכניות ויש צורך
לגשת לבניה ולעשייה, אז יש הועדה המחוזית לבנין ערים שצריכה לאשר אותם.
בהתאם לחוק רמת הגולן, ועדה כזאת צריכה להיות על ידם המפקח הצבאי במקום.
אינני רואה אפשרות לכלול את כל הסמכויות האלה בוועדה אחת. זה לא הגיוני
ואין בזה טעם.

על כן אני מציע שנחליט על ועדת תאום לצרכים שבשבילם בזמנו ביתנו סמכויות למתאם, זה צריך להיות לתאום מעולות שוטפות, כדי למנוע התרוצצויות ולעזור למתישבים. אני מציע להחליט שמקימים ועדת תכנון לרמת הגולן, והיא תכין את תכנית העבודה של רמת הגולן. במידה שיש הצעות, היא תכדוק אותן ותגבש אותן. היא תדון בפויקסים שהוצעו. חוץ מזה תהיה ועדת בנין ערים.

תא"ל ש. גזית: אני רוצה להתחיל בהשתלשלות ההיסטורית.

ברמת הגולן התחלנו כמו בשאר השטחים המוחזקים, כאשר ראינו את מפקד כוחות צה"ל כגורם המרכז והמתאם את הפעולות בשטח. כל מה שנעשה היום ברמת הגולן חייב להיות מטעם מפקד האיזור. אבל גם היה טעם פרקטי, שלא היה גוף שיכול היה לרכז את הדברים בשטח. רמת הגולן שונה בגלל אופייה המיוחד, בגלל השטח הריק שאין בו כמעט אוכלוסייה מקומית, והשטח שתל להיות מאוכלס להתישבות מורכבת ישראלית. מפקד כוחות צה"ל באיזור הקים את הועדה הפועלת ליד מפקד כוחות צה"ל. פועלת ועדה לבנין ערים, כמו ביתר חלקי הארץ. התחום של פעילותה הורחב. היה צורך לרכז את הפעולה הישראלית במקום, ומפקד כוחות צה"ל במקום איננו כתובת לעשות את זה. אנחנו לא רצינו שיתעסקו בזה, ולכן הרחבנו את תחומי הפעולה של הועדה לא רק לאישור תכניות בניה, אלא גם לעיבוד תכניות יותר נרחבות.

לאחר מכן, כאשר מינתה ראש הממשלה, בעקבות

ביקורה במקום, את מר שמיר לתפקיד הזה, הצענו ביוזמתנו להתפרק יש כתובת, יש אזור המופקד על הנושא, הן מבחינת מינוי והן מבחינת הכישורים האישיים שלו. רצינו להפריד, ועדה אחת תהיה רק לתכניות בניה לפי החוק הקיים בישראל, והגוף השני יהיה הכתובת המרכזית לתאום לעזרה ולבצוע. שני הדברים האלה צריכים להיות. התכנון לא נעשה ע"י

The first part of the document is a letter from the Secretary of the State to the Governor, dated the 10th of January, 1862. The letter is addressed to the Governor and is signed by the Secretary. The letter contains the following text:

Sir, I have the honor to acknowledge the receipt of your letter of the 10th inst. in relation to the application of the State of New York for the admission of the State of New York to the Union. I have the honor to inform you that the same has been referred to the Committee on the subject, and they have the honor to report to the Senate that they are in favor of the admission of the State of New York to the Union. I have the honor to inform you that the same has been referred to the Committee on the subject, and they have the honor to report to the Senate that they are in favor of the admission of the State of New York to the Union.

I have the honor to be, Sir, your obedient servant,

ועדה; לא ע"י הועדה הזאת ולא ע"י אף ועדה. הועדה הזאת דנה בתכניות. התכנון ייעשה ע"י כל משרד ומשרד. התכנון עצמו יבוצע או ע"י כל משרד ומשרד או ע"י גורמי תכנון מקצועיים, כפי שיושל עליהם, או ע"י הועדה כצורה מרוכזת, או ע"י המשרד. אם אנחנו מזמינים עבודות תכנון בתה"ל הוא ישיג את התכנית, ~~ו~~ בכל נושא. אין שום כוונה שהועדה תעסוק בדברים אלה. הועדה תדון בתכנית הכוללת. היא צריכה להביא את התכנית הכוללת לועדה העליונה, וזה השולחן הזה. הועדה הזאת צריכה לאשר את התכנית של פיתוח רמת הגולן ואת התכנית השנתית. כאשר התכנית מאושרת ודנים באופן קונקרטי היכן יוקם בית ההארה, למשל, או איפה יעבור הכביש, זה עובד לועדה השניה שהיא גם מטעמו של מפקד כוחות צה"ל, אבל בהתאם לחוק ישראלי, זו ועדה של משרד הפנים. יגיע הזמן שאנחנו נצא מהעניין ונעביר את זה למשרד הפנים. דוקא כועדת התכנון חשוב שיהיה נציג כוחות צה"ל במקום לנושא ההגנה המרחבית.

השר ס. קול: אני מציע שהיום לא יוחלט בנידון. העניין לא בשל להחלטה. אנחנו מקיימים את הכתוב לפי הנוסח "כועדותיך חיי..." אנחנו מתפוצצים ממספר הועדות. יכולה להיות ועדה אחת או שתיים. מה שמוצע פה זה יותר משתיים. יכולה להיות ועדת בניה אבל לא יתכן שמה שהציע קודם שר החקלאות, יקויים. הוא הציע שיהיה ועדה שתעסוק בתכנון, ונוסף לזה תשאר הועדה הקיימת עכשיו על יד אלוף הפיקוד. בזה צדק תא"ל גזית, לא יתכן שתהיינה כל כך הרבה ועדות. אנחנו רק נכביד על-ידי כך. או שניתן לעדה שראש הממשלה מינתה סמכות או שבמזג את הועדה הזאת שעל יד אלוף הפיקוד עם ועדה אחרת. מקסימום יכולות להיות שתי ועדות. מוכרחים לצמצם בשולחנות ובכתובות. זה בזבוז זמן וכסף וסבל. כשאתה רוצה לעשות משהו, אתה אוכד עצות.

אני חושב שהעניין לא בשל . צריך לכוון את כל הגורמים . לי נראה שאין בהירות בדבר . אני חושב שהיום אי אפשר לסכם את הדבר . אם נרכה בוועדות נסכל את מה שאנחנו רוצים להשיג .

השר ה . לנדאו : אני חושב שהסוגיה די ברורה . מה שדרוש הן שתי

ועדות בעלות פונקציות נפרדות לחלוטין . האחת ועדת תכנון , תכנית עבודה ושלב בצוע ; וועדה שניה היא הבצוע ותיאום הבצוע . אני מציע לאזרח את הוועדה הזאת על שני חלקיה . אני חושב שרמת הגולן הגיעה לחיים אזרחיים . אני חושב שבשתי הוועדות האלה יהיה נציג אלוף הפיקוד , אבל צריך לבטל את ועדת אלוף הפיקוד ולאזרח את העניין כולו . זה טוב טכל הבחינות . נתנו לרמת הגולן סטטוס של אזרחות מלאה . טוב ש זה ימצא את ביטוי גמ בוועדות המועלות כשטח , מבלי שהצבא יפעל תוך מאשר בפונקציות ההכרחיות שלו . הכל יהיה אזרחי תוך שיתוף הצבא . אם צריך לתקן את החוק , אני מציע שייעשו הסידורים הללו לשינוי החוק .

השר ז . שרף : אני נוטה להצעת שר התיירות שלא לסכם היום .

יכולה להיות לנו ישיבה בעוד שבועיים רק לנושא הזה או שנושא זה יהיה סעיף ראשון בדיון . אני מציע בינתיים לא לנגוע בוועדת התיאום . אני מציע שהתאום הקיים היום ושהוא הביא אתו תועלת במידה מסוימת , לפי שעה לא יתכשל שום דבר , עד שנגיע לעיבוד תכנית העבודה . אז נצטרך לדון איך היא תבוצע .

מה שנוגע לתכנית העבודה , יש כאן כמה בעיות .

מה שעשינו עד עכשיו ברמת הגולן מחוץ לישוב הצבאי , זה עניין של אלף נפש או 800 נפש . אם נפתח את ההתיישבות , אינני יודע מה יהיה עם המים . נגיע ל-3000 או 4000 , זה לא נקרא יישוב רמת הגולן . אנחנו צריכים לחשוב על ישוב רמת הגולן במונחים של רבבות , שלא יהיה חלל באופלוסיה . אנחנו צריכים לחשוב גם מעבר להתיישבות הקלאית , אנחנו צריכים לחשוב על

תעשיה ועל מלאכה ועל תיירות ועל מפעלים לבניה. שם יבנו הרבה זמן ויבנו לא מעט; זה הדבר שיכול להביא אוכלוסייה רבה, ולפי א זה צריך להכין את ועדת התכנון. צריך להיות נציג משרד המסחר והתעשיה, משרד העבודה, החקלאות ומחלקת ההתישבות. אבל זה הרכב שונה לגמרי בעיקרו. אני מציע שלא נחליט היום. נראה לי שנצטרך להחליף קצת דברים. המחלקה להתישבות של הסוכנות היהודית, כבודה במקומו מונח, אבל היא לא תהיה הנושאת את ההתישבות שם, תהיה שם התישבות בעיקר עירונית או עירונית למחצה. עם עיבוד כל השטחים שאפשר יהיה לעבד. הצד החוקי לא ברור לי, הייתי רוצה ש נשמע על כך.

101 השר י. גולדשמידט: בהצעה המפורטת שקבלנו לישיבה, אני רואה סתירה בין ועדת תאום מצד זה, ש עבודות כמו הכנת תכנית, מגלה סתירה שטעונה הבהרה שהשרים רוצים להשיג ע"י ועדה שתביא במשך שבועיים הצעה מחודשת יותר. חוק התכנון איננו חוק לרישוי בניה אלא זה חוק המסדיר את התכנון הארצי. אינני יודע מי מכיר את העבודות שיצאו באגף התכנון לתחום ירושלים, אשדוד או עבודות דומות. המדובר על תעשיה, קיט, לא על דעת משרד הפנים בלבד אלא לאחר שמיעת המומחים והנוגעים כדבר.

הנקודה האחרונה שאני רוצה לעורר - משרד הפנים איננו יכול להיות שגרתי, אגף התכנון צריך להעמיד לרשות העובד צוות מיוחד שיהיה פנוי, וכדי שהעבודה לא תיעשה במשך שנים אלא במשך חודשים והפיתוח המעשי יוכל להתקדם.

היו"ר השר י. גלילי: אני רוצה לנסות - היות ואני חושש שבסופו של דבר יתקידו בידי את המפתח לאולם המכובד הזה - להציע

הצעה, שטא היא תתקבל ע"י רוב החברים או כולם.

...
 ...
 ...
 ...
 ...
 ...
 ...
 ...
 ...
 ...
 ...

... ..

...
 ...
 ...
 ...
 ...
 ...
 ...
 ...
 ...

... ..

...
 ...
 ...
 ...

... ..

...
 ...
 ...

תולדות המעשה הוא, שהובאה הצעה להקים ועדת תיאום שבסמכותה לם תפקידי תכנון. לפי שקראתם במסמך שהוגש לחברי הועדה. משהתברר שיש שרים המערערים על שילוב בסמכויות התכנון בתפקיד של ועדת תאום ובצוע, הכאתי הצעה להגדיר את הועדה שבראשותו של מר שמיר כועדת תאום לביצוע, ולהכנס לדיון בנושא התכנון. שר החקלאות העלה הצעה להקים ועדה מיוחדת לתכנון. אני רואה שהנושא מסובך ויש השגות בענין ואני חושש שדחייה, ולו גם לשבועיים, תמגע במה שחובתנו לעשות בתחום התיאום והבצוע. במידה ויש חברים הסבורים שיש לכלול בתוך ועדת שמיר את סמכויות התכנון, אני מבקש מהם שאסכימו להצעתי, לוותר על הצעה זו עכשיו. על נושא התכנון נדון בנפרד בעוד שבועיים, והיום נקים ועדה ליד מר שמיר, שמהיה מוגבלת לענין התאום והפקוח. אם יש ספק אם היא קיימת, ראוי לקומם אותה ולתת לה טעמד ולהפעיל אותה.

מר שמיר: לא קיימת ועדה כזאת. אני עשיתי מה שעשיתי עם רצונם הטוב של המשרדים.

השר ז. שרף: כמו שזה קיים היום, ימשיך גם להתקיים לעוד שבועיים.

היו"ר חשר י. גלילי: מה הפגם בכך שאנחנו מגדירים את סמכותה של הועדה הזאת?

השר ז. שרף: אני מציע להחליט על זה בישיבה הבאה.

השר ה. גבתי: אינני רואה כל סיבה מדוע אי אפשר להחליט על זה עכשיו. אני מבין שעל ענין התכנון לא מדובר כאן.

השר י. בורג:

שני חברים ביקשו לדחות את העניין. גם אני מבקש לדחות. קשה לתאם את התאום, לכן אני רוצה להציע שתוך שבועיים יביאו לנו הצעה שוך שמיעת המשרדים על הרכב על התחומים, הסמכויות של ועדה אחת או שתיים או שלוש וארבע. אני גם באופן אלטרנטיבי, מוכן להציע ועדה קטנה בהרכב: השיכון, הפנים והחקלאות, והם יביאו הצעה. אני מציע שאם הם יגבשו משהו, יביאו את זה אלינו יומיים לפני כן. אני חושב שהעניינים בשליש להחלטה אבל אנחנו עוד לא בשליש להחליט. משום כך אני תמך בשר שרף. או שהיו"ר יביא הצעה או ועדת משנה תעשה זאת.

היו"ר השר י. גלילי:

אני רואה שרוכ החברים נוטים לכך שהנושא בכללותו יידון בישיבה הבאה. בזה אנחנו מתחייבים שהישיבה הבאה תקיים בעוד שבועיים ויוקדש לה הזמן הדרוש. אני, כהתייעצות עם הגורמים, אשתדל להכין הצעה או הצעות לסיכום, ואבוא על כך בדברים עם השרים הנוגעים בדבר וכן עם המחלקה להתישבות. אני מבין שהועדה התחילה בדיון בנושא, ולא השלימה אותו. בכלל זה גם הבעיה של המרכז העירוני ברמת הגולן. אני מציע שנבטיח לישיבה הבאה את הזמן הדרוש, מ-8.30 עד 12.00, על מנת להשלים את הדיון בשני הסעיפים.

מר י. אדמוני:

לגבי המרכז האזורי שהוא מרכז שירותים די שגרתי שבו היתה הצעה לשלב מפעל תעשייתי משותף, לנו ולתעשייה האירית, כדי להגביר את האוכלוסיה בקטע של רמת הגולן - שר החקלאות שהעלה אז את השאלה מקבל את הצעת התכנון. לכן על המרכז הזה אפשר לגשת לבניה מיידית. יש מרכז עירוני, שעליו היו השגות, שאני לא רוצה להתייחס אליהם, וזה מחייב דיון מיוחד.

השר ח. גבתי:

ביחס למרכז השירותים, נראה לי שאין צורך לעכב את זה ואפשר לאשר. זה נוגע לישובים שהוקמו, גבעת יוסף, אל-על וגולן.

השר ז. שרף:

אני מציע גם את זה לדחות לישיבה הבאה. שני מרכזים אימוניים + ישוב עירוני, זה דבר שמוטב לחשוב עליו פעמיים.

מר י. אדמוני:

בנושא זה אנחנו ממש בשלים. משורין לזה תקציב בהחלטה של שר החקלאות. אני מדבר על המרכז של בני יהודה. יש תכנית פעולה והוא מרכז בהחלט שגיתי. חבל לדחות את העניין. אני צריך לחתום עם התעשייה האווירית על הקמת המכונה לתעשייה, או לא.

השר ז. שרף:

על זה אני מציע שנדון.

היו"ר השר י. גלילי:

נדון בזה בישיבה הבאה בנפרד מהבעיה הכללית כסעיף ראשון, ואחר-כך בסעיפים האחרים, כדי

לא לעקב בצוע.

ט ח ל י ט י ם: השר י. גלילי יביא לישיבה הקרובה של הועדה הצעות לענין ועדה לתיאום הפעולות כרמת הגולן.

המשך הדיון נדחה

הישיבה נבעלת

SECRET

ARTICLE 1

THE FIRST PART OF THIS CONSTITUTION IS THE PREAMBLE, WHICH SETS FORTH THE PURPOSES AND OBJECTS OF THE UNION.

ARTICLE 1, SECTION 1

ALL LEGISLATIVE POWERS SHALL BE VESTED IN A CONGRESS, WHICH SHALL CONSIST OF A SENATE AND A HOUSE OF REPRESENTATIVES.

ARTICLE 1, SECTION 2

THE HOUSE OF REPRESENTATIVES SHALL BE COMPOSED OF MEMBERS ELECTED BY THE PEOPLE OF THE SEVERAL STATES.

NO REPRESENTATIVE SHALL HOLD OFFICE LONGER THAN TWO YEARS. NO REPRESENTATIVE SHALL BE UNDER ANY OTHER OBLIGATION OF REPRESENTATION OR ANY OTHER OBLIGATION OF REPRESENTATION.

ARTICLE 1, SECTION 3

THE SENATE SHALL BE COMPOSED OF TWO MEMBERS FROM EACH STATE.

ARTICLE 1, SECTION 4

THE SENATE SHALL HAVE THE SOLE POWER TO CONFIRM OR REJECT APPOINTMENTS MADE BY THE PRESIDENT.

ARTICLE 1, SECTION 5

THE SENATE SHALL HAVE THE SOLE POWER TO IMPEACH AND TRY JUDGES OF THE SUPREME COURT AND JUDGES OF THE SUPREME COURT.

ARTICLE 1, SECTION 6

ARTICLE 1, SECTION 6

פ ר ו ט ו ק ו ל
ישיבת הועדה להתיישבות
כ"ס בניסן תש"ל - 5.5.70

נכחו השרים: י. גלילי - יו"ר, י. בורג, ח. גבתי, ח. לנדאו, ס. קול,
ו. שם-טוב, ז. שרף (בסעיף 3).

נעדרו השרים: א.ל. דולצין (בחו"ל), ס. דיין, פ. ספיר (חולה).

נכה חבר הנהלת הסוכנות היהודית: י. צור.

נעדרו חברי הנהלת הסוכנות היהודית: י. גולדשטיין, ר. וייץ, א.ל. פינקוס,
ס. קרונה, א. שנקר.

משתתפים נוספים

מטעם הממשלה:	י. גולדשמידט	- סגן שר הפנים
	ש. אבני	- משרד השיכון
	י. ארקין	- משרד האוצר
	א. ברום	- משרד החקלאות
	תא"ל ש. גזית	- משרד הבטחון
	ס. נצר	- משרד הבטחון
	י. שניא	- לשכת השר גלילי
	א. שילה	- משרד החקלאות
	א. ליסנסקי	- מזכירות הממשלה

מטעם הסוכנות היהודית: י. אדמוני, א. רוזנסן, י. שפיר.

- סדר היום:
1. היאחזות בין קליה לעין גדי (עין טרייבה)
 2. ועדת סנכ"לים לפיתוח ישובי ההר
 3. ועדה לתיאום הפעולות ברמת הגולן

- - - -

1. האחזות בין קליה לעין גדי (עין טרייבה)

היו"ר השר י. גלילי: אני פותח את הישיבה. אני אוסר שלום לחברי הועדה
ולסוזמנים שטרם נפגשתי אתם במסיבה זו. ניגש ישר

למלאכה.

Список литературы
по теме "История культуры
и искусства Древней Руси"

- 1. Древняя Русь - от Рюрика до Владимира Мономаха. М., 1987.
- 2. История культуры Древней Руси. М., 1988.
- 3. Искусство Древней Руси. М., 1989.
- 4. Древняя Русь. М., 1990.
- 5. История культуры Древней Руси. М., 1991.
- 6. Искусство Древней Руси. М., 1992.
- 7. Древняя Русь. М., 1993.
- 8. История культуры Древней Руси. М., 1994.
- 9. Искусство Древней Руси. М., 1995.
- 10. Древняя Русь. М., 1996.

Список литературы

- 1. Древняя Русь - от Рюрика до Владимира Мономаха. М., 1987.
- 2. История культуры Древней Руси. М., 1988.
- 3. Искусство Древней Руси. М., 1989.
- 4. Древняя Русь. М., 1990.
- 5. История культуры Древней Руси. М., 1991.
- 6. Искусство Древней Руси. М., 1992.
- 7. Древняя Русь. М., 1993.
- 8. История культуры Древней Руси. М., 1994.
- 9. Искусство Древней Руси. М., 1995.
- 10. Древняя Русь. М., 1996.

Список литературы по теме "История культуры и искусства Древней Руси"

- 1. Древняя Русь - от Рюрика до Владимира Мономаха. М., 1987.
- 2. История культуры Древней Руси. М., 1988.
- 3. Искусство Древней Руси. М., 1989.
- 4. Древняя Русь. М., 1990.
- 5. История культуры Древней Руси. М., 1991.
- 6. Искусство Древней Руси. М., 1992.
- 7. Древняя Русь. М., 1993.
- 8. История культуры Древней Руси. М., 1994.
- 9. Искусство Древней Руси. М., 1995.
- 10. Древняя Русь. М., 1996.

Список литературы по теме "История культуры и искусства Древней Руси"

- 1. Древняя Русь - от Рюрика до Владимира Мономаха. М., 1987.
- 2. История культуры Древней Руси. М., 1988.
- 3. Искусство Древней Руси. М., 1989.
- 4. Древняя Русь. М., 1990.
- 5. История культуры Древней Руси. М., 1991.
- 6. Искусство Древней Руси. М., 1992.
- 7. Древняя Русь. М., 1993.
- 8. История культуры Древней Руси. М., 1994.
- 9. Искусство Древней Руси. М., 1995.
- 10. Древняя Русь. М., 1996.

הסעיף הראשון שנעסוק בו היום, על מנת לא לעכב מעולות, יהיה נושא ההאחזות בטוח שבין קליה לעין גדי, האחזות בח"ל קדרון. התקיימה ישיבה של ועדה זו ב-24.2, והוקמה ועדה משנה שצריכה להביא לפנינו בדיקה של הנתונים בדבר האפשרות להקים האחזות במקום הזה. הועדה הזו סיימה את מלאכתה. היו"ר שלה, מר אדמוני, הכין סיכום, וניתן לו להציג את הבעיה.

השר מ. קול: כתוב כאן ששחד המקורות לפרנסה של הישוב הזה, צריכה להיות קיט. אני רוצה להודיע שמשדד התיירות לא נתבקש לבדוק אם המקום הזה יהיה מתאים לקיט, ואני לא אחראי למסקנות.

מר י. אדמוני: הנציג של משדד התיירות לא הופיע, הוא הוזמן אבל לא בא, וזה לא באשמתנו. מכל הכרי הועדה שהוזמנו רק הוא לא הופיע. הועדה היתה בהרכב מלא בזמן הסיור, פרט לנציג משדד התיירות.

בפעם הקודמת, אנשי הבטחון העלו את הדחיפות בהקמת הועדה הזאת. הועדה ביקשה לבדוק באיזו מידה יש בסיס כלכלי להקמת הנקודה. אנחנו בדקנו את הנושא הזה, הממצאים שלנו הם כדלקמן:

בנושא הקרקע יש בין קליה לבין עין-גדי בסך הכל מספר גשרי קרקע קטנים הבאים בחשבון לעיבוד. יש 200 - 250 דונם בשטח של נחל קדרון, ויש עוד שטח של 200 דונם באיזור השטח של נחל דרגון. כך שקרקע טוב המתאים לעיבוד הקלאי, יש בערך 400 דונם. אחר-כך מצאנו באיזור זה, דרומה לשטח הצפוני שעליו אנחנו מדברים, שטחי קרקע שהם נוחים מבחינה טופוגרפית לעיבוד, אבל הקרקע בהם לא יכולה להיות מוגדרת כמתאימה לעיבוד. סיירנו גם בעין-גדי ונסינו לעמוד על מקורות הקיום בה.

עין גדי צריכה לשמש כאב-טיפוס לישוב כוסף באיזור. גלינו שלעין גדי יש 625 דונם בסך הכל. מתוך זה היא מעבדת בגידולי שדה לשנה לא יותר מ-300 דונם, בשטחים שלא מתאימים, נעשה נסיון לגידולים על קרקע מוחלפת תוספת תעלות בעומק של 50 ס"מ, שממלאים באדמה מיובאת ומגדלים את הירקות על הקרקע המיובאת. יוצרים תנאי קרקע כאלה שניתן עליהם לגדל בלי שהבעיות של הקרקע האמיתית מפריעות. ההשקעה היא די גדולה, אבל זה מפני שהיא ייבאה את האדמה מהחולה כחלקה, וכל הדרך מכאן שבע חזרה לעין-גדי. במידה שאפשר יהיה להוביל את זה מהחולה ככביש החדש עד עין-גדי, ההוצאות תהיינה הרבה יותר נמוכות. פה אנחנו צריכים לחשוב את זה לחממות באיזורים אחרים שבהם ההשקעה לדונם היא פי 10 ו 12. אמנם היכולים לא כל כך גדולים כמו בחממות, אבל יש יכולים מפוימים שהם גבוהים מאד, למשל חצילים. והכל בעונה מיוחדת, אפילו לגבי הערכה, זו עונה שעומדת בפני עצמה.

לכן אנחנו אומרים שיש עוד שטחים, והם די גדולים, לפחות 1500 דונם או קרוב ל-1200 דונם, שבהם אפשר לעבור לטיפוח של גידול בפסים. גם עין-גדי שהיא היום בת 17, לא מעבדת שטח יותר גדול מהשטח המיועד כאן להאחזות.

לגבי מים מצאנו כמה ממצאים. מי שתיה יש משני מעינות אפשריים שנמצאים אחד על יד השני ואין קושי לקחת מהם מי שתיה. לגבי מי-השקאה, יש שני פתרונות אלטרנטיביים. אחד של מציאת מים מקומיים; כימים הקרובים אנחנו עומדים לכצע תצפית, ולפי שעה הגאולוגים אומרים שיש אפשרות למצוא פה מים. לא ברור אם הם יהיו מתוקים. אם הם יהיו מתוקנים, אפשר לתפוס במקום יותר גבוה; במידה שתהיה אכזבה מאספקת המים מקידוחים מקומיים, מדובר על הכאת מים מצפון, משני מקורות מים העומדים לרשותנו בחלקם, שאנחנו משתמשים בהם גם לקליה היום. אחד זה המים הזורמים בואדי קלט. היום אנחנו קונים מים מערבי שמשמש במעין הנמוך של הוואדי שיש לו עליו זכויות. למשפחת הוסייני נתנה הממשלה הירדנית זכויות על המים,

והוא מוכר את המים. אם נתפוס אחד המעינות היותר גבוהים בוואדי, אין קושי להעביר אותם בגרביטציה אל האיזור. צריך להתחבר לקו שיש כבר בפתח ואדי קלט לשטחי נחל קליה.

המקור הנוסף שיש לנו הוא קידוח שנבמר עכשיו ביריחו.

כמיות המים אינן ידועות עדיין. שני מקורות המים האלה יכולים לתת לנו בערך 4 - 5 מיליון קוב לשנה. זו כמות מים שבהחלט יכולה להספיק גם לקליה וגם לישוב נוסף. ההשקעות בהולכת המים מפתח הצינור של קליה עד לשטח הצפוני הן הוצאות לא גדולות במיוחד, בערך 250,000 ל"י. כל זה הצעות של מיתוח אלטרנטיבי במידה שלא נמצא מים בקידוח מקומי בטיב מתאים.

לגבי הגידולים יש פה תנאים מיוחדים במינם. זו עונת

גידול ששונה מכל עונות הגידול המוכרות לנו, לכן אנחנו חושבים שלא תהיה בעיה של מכירת הגידולים בלי התחרות באיזורים האחרים של הארץ לשוק המקומי או ליצוא. אנחנו יכולים להגיע להכנסה ברוטו לדונם של 3000 ל"י. המדובר בעיקר בחדשים ינואר - מרץ.

זה המצב שמצאנו. לא רצינו ללכת בכסחון כל כך גדול על אפשרויות ישוב. מה אפשר לעשות פה. אבלצא באיזו מידה מה שייעשה מה אצטאג יתחרה בעין גדי או ישלים את עין גדי או יתחרה בפשחה או ישלים את פשחה, לב ברור.

הועדה מציעה להקים האחזות שהיא מצפה הקלאי שרום-

התישבותי, ותוך כדי ישיבתה במקום, אנחנו במשך שנה נלמד את התנאים המיוחדים גם לגבי אספקת המים וגם לגבי הקרקע, מה שעוד ניתן לבדוק, וכן אפשרויות התיירות ונושאים אחרים הניתנים לפיתוח. תוך השנה הזאת יוחלט באיזו מידה אנחנו הולכים להקים ישוב קבוע במקום.

The first part of the document discusses the importance of maintaining accurate records of all transactions. It emphasizes that every entry should be supported by a valid receipt or invoice to ensure transparency and accountability.

Furthermore, it is crucial to review these records regularly to identify any discrepancies or errors. This process not only helps in correcting mistakes but also provides valuable insights into the overall financial performance of the organization. Consistent record-keeping is essential for long-term success and compliance with regulatory requirements.

In addition, the document highlights the need for clear communication between all stakeholders involved in the financial process. Regular meetings and reports should be conducted to keep everyone informed about the current status and any potential risks. This collaborative approach ensures that all parties are aligned and working towards the same goals.

Finally, it is important to invest in high-quality accounting software and tools to streamline the record-keeping process. These technologies can significantly reduce the risk of human error and improve the efficiency of financial management. By leveraging modern solutions, organizations can focus more on strategic decision-making and less on administrative tasks.

In conclusion, effective financial record-keeping is a cornerstone of sound business management. It provides a clear and accurate picture of the organization's financial health, enabling informed decision-making and ensuring compliance with legal obligations. By following the guidelines outlined in this document, organizations can achieve greater financial stability and success in the long run.

תוך הדיונים האלה הועלתה בעית מיקום הנקודה. אני יודע שאולי זה לא המקום לדיון בנושא הזה, אבל הפרובלמטיקה שדאי שתדעו אותה.

אנשי הצבא יצאו מתוך הנחה שהנקודה תהיה כראש הצוק. זה המקום המתאים ביותר לצרכים שלהם. מבחינה התישבותית, המקום המתאים ביותר הוא במדרגה נמוכה יותר מהמקום הזה, כמרחק ק"מ או קילומטר וחצי אבל מבחינת השליטה על השטחים וקרבה אל השטחים, אש גלזר משמעות די גדולה. ראש טרייבו הוא 400 מ' מעל פני ים המלה, והשטח הזה הוא בערך 200 מ' מעל לים המלה. ההצעה האווה היא ללכת למקום שהצבא מציע ולהקים שם מחנה זמני ולהביא אליו מי שתיה. הצבא פותח את הדרך הזאת מחוף ים המלה עד לנקודה החדשה. כפי שאמרנו, יתקם שם עם יחידת נח"ל מיד במקום ותוך כדי שנה נלמד את כל מה שצריך ללמוד לגבי אפשרויות הפיתוח באיזור הזה, ואז נגיע להחלטה ברורה גם לגבי עתיד הנקודה וגם לגבי מיקומה הסופי, בראש הצוק או בנקודה נמוכה יותר.

התקציב הדרוש למה שאני מציע, אספקת מים, 100 אלף עד 130 אלף ל"י; מה שצריך לעלות השיכון, יגידו אנשי משרד השיכון.

היו"ר השר י. גלילי: כדי להעמיד את הדיון על עיקרו, אני רוצה לומר כך: לקראת הישיבה הזאת שוחחתי עם הגורמים השונים.

מסתבר שצה"ל, מתוך צרכי בטחון וגם מתוך הערכה של פרספקטיביות אפשריות החליט להקים שם מחנה מכווץ על גרעיני נח"ל, שימלא תפקידי בטחון באיזור. על הגרעינים האלה של נח"ל שיהיו בעין-טרייבה, אפשר יהיה להטיל את התפקידים של עריכת הבדיקות בשטח, כדי לצבור את הנתונים ולקבל את כל הממצאים שעל יסודם אפשר יהיה להחליט אם יש במקום תנאים להאחזות התישבו של קבע. הווה אומר, שע"י צרוף של מאמץ של מערכת הכטחון ושל מחלקת

- 3 -

... the ... of ...

... the ... of ...

... the ... of ...

... the ... of ...

... the ... of ...

להתישבות ומשרד השיכון, אפשר יהיה לצבור את כל הנתונים הדרושים להחלטה בשלה. גם יחיאל אדמוני וגם שר החקלאות מכורים שהממצאים של ועדת המענה עדיין אינם מאפשרים הכרעה סופית שאפשר/ יהיה להניע אליה רק על יסוד ליסוד הדברים בשטח, ואז אפשר יהיה להשלים את החסר לעניינים של הקיט. כפי שנמסר לי, מוכן משרד הבטחון לרכוש את המבנים, אם כעבור שנה יוחלט שצריך להקים האחזות קבועה במקום אחר, או אם יוחלט, חלילה, שאין שם מקום להאחזות התישבותית. גם זאת עלינו לקחת בחשבון, כי זה מקל על ההחלטה.

מה שמוצע כאן לדיון, זו ההצעה שנקים מצפה חקלאי

שהיה/ מבוטס על גרעיני הנחל בעין טרייכה, שיועסקו באיזור בתפקידי בטחון. הם יכצעו בשטח בדיקות של נתונים להתישבות, והנושא של האחזות יובא להחלטה סופית על סמך הממצאים, לאחר הבדיקה, ואז הועדה תחליט אם יש אפשרות להקים מבנה של קבע או לא.

תא"ל ש. בזית: אנחנו נמצאים במצב שמבחינת אפשרויות ההסתגנויות

מהגדה המזרחית, סגרנו בהצלחה, פחות או יותר, את

בקעת הירדן, והראיה זה המקרה של אתמול, כאשר 25 מחבלים נפגעו.

יש לנו שני מקומות שהם אינם מבוטסים די צרכם, זה באיזור מים המלח ודרומה

שם אנחנו עוסקים עכשיו בפעולות רציניות כדי לשפר את המצב, ויש שיפור,

אבל המרחבים מאד גדולים ועל כן אנחנו מייחסים חשיבות להתישבויות באיזור

הערבה; והאיזור השני הוא חוף ים המלח, שזה התמור יותר, בגלל הקרבה

הסידית מסנו אל השטח המאוכלס הערבי, שם נמצא הר חברון ובית לחם.

הדרך הזאת היא קטע סדרך שמטש מניעה למבואות בית לחם. חברון נמצאת דרומה

קצת.

היו"ר השר י. גלילי: אלוף הפקוד אמר שזה אחד המאקורות המזינים את

המאורעות בחברון.

תא"ל ש. גזית ; ירי הקטשנות בירושלים באוגוסט 1969 היה כך: הם הגיעו בדרך הים אל חוף ים המלח והובאו בדרך הזאת אל בית-לחם. זה משמש להכרחת נשק ואנשים פנימה והחוצה. ההכרה של הגברת הפעילות הבטחונית שלנו שם הוא היווני. אנחנו מאמינים שנוכחות של נקודה אזרחית על כל הפעילות שיטנה בסביבה, מהווה גורם חשוב ביותר לתגבור היכולת של סגירת חור כזה במערכת הבטחון שלנו.

המיקום עצמו של הנקודה, הגבוהה, אין לו קשה לפרשה הזאת, הוא מתיחס לנקודה עצמה, היכן אנחנו סבורים, מבחינת בטחון הנקודה צריכה להיות הנקודה. אנחנו גם מתחשבים במזג האוויר. ההבדל בין 200 מ' יכול להיות רדיקאלי.

השר ס. קולן : לגבי האינטרס הבטחוני, אין לי מה להעיר. אנחנו יודעים מזמן שזה מקום מועד לפורענויות. אני מבין את השיקול הבטחוני יפה.

לגבי הנימוקים להקיסט עם ישוב הקלאי, נדמה לי שאנחנו חיים בתקופה שגם הסכום שתעלה יחידה שם, צריך להיות גורם. כאשר הוקמה עין-גדי היו לזה שיקולים לגמרי אחרים; היום השיקולים שונים מאשר בימים ההם, כאשר הוקמה עין גדי. ישוב שרוצה להתקיים על הקלאות, צריך להיות לזה איזה שהוא הישוב כלכלי לגבי הסיכויים.

היו"ר השר י. גלילי : היו עוד מקומות בארץ שהאפשרויות החקלאיות נתבררו רק תוך כדי ישיבה במקום.

ANNEX 1 - This annex contains the information which is required to be submitted to the Commission by the Member States in accordance with Article 10 of the Treaty.

The information to be submitted shall be in the form of a report to be drawn up by the Member State concerned and shall be submitted to the Commission not later than the end of the period specified in Article 10 of the Treaty.

The Commission shall examine the reports submitted to it and shall report to the Council on the basis of the information received. The Council shall then decide on the basis of the report of the Commission and the information received from the Member States.

ANNEX 2 - This annex contains the information which is required to be submitted to the Commission by the Member States in accordance with Article 11 of the Treaty.

The information to be submitted shall be in the form of a report to be drawn up by the Member State concerned and shall be submitted to the Commission not later than the end of the period specified in Article 11 of the Treaty.

ANNEX 3 - This annex contains the information which is required to be submitted to the Commission by the Member States in accordance with Article 12 of the Treaty.

השר פ. קול: היו זמנים אחרים וצריך להתחשב בזה. מדוע שאלתי על

קייט? כי יש לנו נסיון של עין גדי. שם יש בית הבראה

שהוא בטוב תפוסה מצוין כמעט כל השנה, יותר טוב מאשר במקומות אחרים.

יש שם 90 - 100 מקומות. א עין גדי רוצה לכנות בית הארחה רציני יותר

גדול ואנחנו רוצים לעזור לעין גדי לכנות. המחלקה להתישבות של הסוכנות

היהודית גילתה נכונות כלתי רגילה מבחינה רצונה להשתתף בסכום שהוא ממש

הקצבה. העניין לא זו כי התברר שהוצאות תשתית במקום צריכות לעלות כמעט כמו

הקמת הבניין. יש איזה חשבון למפעל כזה. אנחנו לא דזים עם זה. גם היו

מוכנים לתת מיליון ל"י, ואני שמחתי על רוחב הלב של המחלקה להתישבות

בנידון. אחר-כך שאלתי מדוע זה לא מתקדם. אנו שיש איזור של פיתוח שהשקענו

בו הרבה כסף באיזור ים המלח, ששם יקומו בתי מלון, בתי הבראה. הם רוצים

לפתח איזור אחר. התשתית עולה כמו הקמת הבניין. לגבי המקום החדש הזה

צריכה להעשות בדיקה עוד יותר קפדנית. מפעל כזה יכול רק להתקיים אם

יש איזה שהוא הישג. אינני מדבר על הצד הבטחוני, בזה אני שלם עם מה

שאמר תא"ל גזית. העניין זקוק לבדיקה יסודית מאד מבחינת הדברים שהזכרתי.

השר ח. גבתי: ההצעה הטובאת היום זה שלב חדש בפיתוח ההתישבות. עד

עכשיו כאשר היינו מחליטים על מקום שהוא ראוי מטעמים

בטחוניים, כלכליים, היינו מעלים לשם ישוב קבע או האחזות. כאן ההצעה היא

שלב קדם-האחזות. הייתי רוצה שנדע בדיוק על מה צריך להחליט כאן. המצב

היום הוא כזה שאיננו יכולים, לפי הממצאים שישנם (אם בכלל) להחליט אם

יש מקום לישוב הקלאי במקום הזה. ישוב לא הקלאי - אינני יודע. אם אפשר

לפתח שם דברים עצומים בשטח הקיט או התעשייה, אינני יודע. הישוב הקלאי,

אין היום שום נתונים שיתנו לנו את האפשרות להחליט. מה שידוע לנו

עד עכשיו, אין בו משום נתונים מינימליים להקמת ישוב. אני הייתי מזהיר

קצת מהתאור הורוד של אדמוני על הפרספקטיבות של המקום הזה. הייתי מזהיר

1712 - 1713

The first part of the year was spent in the
 country, and the second part in the city.
 The weather was very good, and the
 people were very kind.
 I was very happy to see
 the children and to hear
 from the old people.
 The year was very good
 and I was very happy.
 I was very happy to see
 the children and to hear
 from the old people.
 The year was very good
 and I was very happy.
 I was very happy to see
 the children and to hear
 from the old people.
 The year was very good
 and I was very happy.

1714 - 1715

The first part of the year was spent in the
 country, and the second part in the city.
 The weather was very good, and the
 people were very kind.
 I was very happy to see
 the children and to hear
 from the old people.
 The year was very good
 and I was very happy.
 I was very happy to see
 the children and to hear
 from the old people.
 The year was very good
 and I was very happy.
 I was very happy to see
 the children and to hear
 from the old people.
 The year was very good
 and I was very happy.

מזה שנגיד : אמנם אין מה קרקע, אבל נייבא קרקע. אין היום מי שיחתום
ש יש 300 דונם או 200 או יותר. השאלה אם יש ג זה מרוכז או מפוצל,
אם יש להכשיר, מה צריך להשקיע בשביל ההכשרה? אינני בטוח אם יש מיים.
כמויות קטנות בודאי שיש, אבל יתכן ש יש כמויות גדולות יותר. יש הבדל
עצום אם נמצא מי שו שצריך להביא את המים מואדי קלט או מיריחו.
צדק שר התיירות, יש גם גורם אחד שנקרא "כסף". אין דבר שאי אפשר
לעשות. לו הבאנו למחלקת ההתישבות הצעה לתכנן ישוב על הירח, אפשר
היה גם שם למצוא בודאי דרכים איך לייש ב, השאלה היא כמה זה צריך
לעלות... אני מזכיר טכך שנגיד שאין היום אדמה, אבל אפשר להביא אדמה.
אני לא יודע מי עשה חשבון שיש לנו איזה שהוא ענף במשק הזה שיוכל
להצדיק השקעה כזאת. לא מספיק להגיד שזה כאילו חממה במקום אחר. גם
בעין גדי, אם רוצים הספקה מסודרת של פרחים צריך לכבות חממה. אני אומר
את הדברים כדי שנבנה את הדבר כמו שהוא. היום איננו יכולים להחליט
כי איננו יודעים אם יש שם בסיס מינימלי להקמת ישוב. נחוץ לנו זמן.
היות ודעתם של אנשי הכטחון הוא שיש צורך להמצא שם טמחר, אז ההצעה
היתה שיוקם שם טחנה צבא שבמשך השנה הקרובה נחפש את המים, נבדוק את
הקרקע, ונביע למסקנה אם יש או אין מקום לישוב. אנחנו קוראים לזה
"מצפה חקלאי". ההנחה איננה שיחידות זה"ל תעסוקנה שם בחקלאות.
אין שם מה לעשות. יתכן שאפשר להעזר בהם בבדיקות וסקרים שצריך לעשות
שם. הדבר היחידי שאנחנו נדרשים זה לממן את הקמת המחנה. לא יותר
מזה. צריך, כמובן, להגיש שם קו מים מקומי בשביל הצבא. אינני יודע,
זאת נשע מפיי נציג משרד השיכון, כמה זה צריך לעלות. במקרה שיתברר
ש איננו יכולים להקים שם ישוב קבע, או שזה יוקם במקום אחר, אז משרד
הבטחון מתחייב לקנות את המחנה הזה ולהחזיר את הכסף.

The first part of the document is a letter from the Secretary of the State to the Governor, dated the 10th day of January, 1862. The letter is addressed to the Governor and is signed by the Secretary of the State. The letter contains the following text:

Sir, I have the honor to acknowledge the receipt of your letter of the 8th inst. in relation to the application of the State of New York for the admission of the State of New York to the Union. I have the honor to inform you that the same has been referred to the Committee on the subject, and they have reported in favor of the admission of the State of New York to the Union. I have the honor to inform you that the same has been referred to the Committee on the subject, and they have reported in favor of the admission of the State of New York to the Union.

I have the honor to be, Sir, your obedient servant,

Secretary of the State

The second part of the document is a letter from the Governor to the Secretary of the State, dated the 11th day of January, 1862. The letter is addressed to the Secretary of the State and is signed by the Governor. The letter contains the following text:

Sir, I have the honor to acknowledge the receipt of your letter of the 10th inst. in relation to the application of the State of New York for the admission of the State of New York to the Union. I have the honor to inform you that the same has been referred to the Committee on the subject, and they have reported in favor of the admission of the State of New York to the Union. I have the honor to inform you that the same has been referred to the Committee on the subject, and they have reported in favor of the admission of the State of New York to the Union.

I have the honor to be, Sir, your obedient servant,

Governor

על יטוד זה אנחנו יכולים להחליט מבלי לקשור את האישור עם תקציב נוסף, שיוקם המחנה הזה מתוך התקציב להקמת האחזיות שיטנו, ואני מניח שבטכום הכולל להקמת האחזיות אפשר יהיה למצוא את הסכום הדרוש בשביל להקים את המחנה. הועדה הזאת תצטרך, בעוד חצי שנה או 8 חודשים, כאשר הכדיקות תהיינה גמורות, להחליט, על סמך הממצאים, אם הולכים שם להאחזות או לא. בשום מקום איננו מחליטים על האחזות אם איננו בטוחים שהיא יכולה להתפך להאחזות או לא.

השר יש בורג: אלך בעקבות דברי השר גבתי. אילו היה צורך להחליט אם להקים שם ישוב הקלאי, הדבר לא היה נראה לי לגמרי. אני יודע את ההבדלים באקלים בין הגבהים השונים. צריך למצוא קטעים שבאים בחשבון בשביל הקלאות שבין כה וכה היא מסובסדת. אני חושב שמכחינה זו, אם רוצים בעוד 9 חודשים לראות את הנולד ולהביא לנו דו"ח, יצטרכו מאד לעמול כדי להביא הצעה להקמת ישוב הקלאי. אילו הייתי צריך לדון על הענין הזה, כך נראה לי, לא הייתי מחליט בחיוב. בנוגע לבטחון, אין לי מה להתוכח. אם הצבא אומר שצריך שם נקודה, אין מה להתנגד. לכדיקות טרומיות - אינני מתנגד. אני תומך בדברי השר גבתי.

השר ח. לנדאו: מנקודת ראות בטחונית, יש צורך בנוכחות שם. הבעיה היא איזו נוכחות, אם זה תצפית צבאית או נוכחות נורמלית של חיים יהודיים שם, וזה השיקול צאן ברגע זה. בודאי דרושה בדיקה כלכלית יסודית. בודאי שצ' תהיה התנחלות מהיקרות ביותר. אם יעלו לשם צעירים כדי לחיות בתנאים אלה, צריך לבנות להם שיכון שונה עם טיזוג אויר וכו'. אבל אם ברור שנוכחות יהודית גם מבחינה צבאית הכרחית, יש דברים שצריך יהיה לבנות, וזה כביש בישה, חשמל, מי שתיח.

10

The first part of the report is devoted to a description of the
 general conditions of the country, and to a statement of the
 results of the observations made during the expedition. The
 second part contains a detailed account of the various
 objects observed, and of the manner in which they were
 collected. The third part is a list of the names of the
 objects, and of the persons to whom they were given.

CHAPTER I.

The first part of the report is devoted to a description of the
 general conditions of the country, and to a statement of the
 results of the observations made during the expedition. The
 second part contains a detailed account of the various
 objects observed, and of the manner in which they were
 collected. The third part is a list of the names of the
 objects, and of the persons to whom they were given.

CHAPTER II.

The first part of the report is devoted to a description of the
 general conditions of the country, and to a statement of the
 results of the observations made during the expedition. The
 second part contains a detailed account of the various
 objects observed, and of the manner in which they were
 collected. The third part is a list of the names of the
 objects, and of the persons to whom they were given.

אשר להוצאות למים, זה שונה כאשר הצבא יושב שם או כאשר אזרחים יושבים
שם. אני הושב שהקידוחים הכרחיים שם מבחינות שונות לחלוטין; עלינו
לחפש מים בכל מקום היום, מה שלא תהיה צדיקתם. אנחנו עומדים בפני בעיות
מים רציניות, זה כבר ברור היום. כל קידוח מים הכרחי, זה לא ספציפי
לענין הזה. אני מציע שיקול מסוים ראשוני לגבי אלה אשר יעשו אכלואציה
כלכלית. על כך גם היתה שאלתי קודם: מה ההכנסה ברוטו לשנה בהשוואה
לעין יתב? עין יתב הגיעה לרמת חיים נהדרת על סמך קונצסציה פשוטה:
עונתיות טיוחדת וכוסר טפולי טוב, בשביל יהדות קרקע. האם אלה יהיו
אותם התנאים הכלכליים? על 30 דונם אמר לכנס משק שיבטיח רמת חיים
נאה של ממוצע מעל ל-10,000 ל"י הכנסה לשנה. הלואי וכל המשקים יגיעו
לאותה הכנסה, אם להתחשב בתנאים. אני עושה חשבון של 50 יחידות לפי 20
דונם, אז יש צורך באלף דונם קרקע, מזה יש 450 וחסדים עוד 550 דונם.
אם ההכנסה היתה 3000 ל"י ברוטו לשנה, וזה יצא, גם זה שיקול שצריך
לקחת בחשבון ולא צריך להתעלם מסגור, אם זה יכול להכניס 6000 דולר לשנה.
אם ההערכה הכלכלית היא שהוך שנה מחזירים את ההשקעה, זה פנטסטי מבחינה
כלכלית. וכל זה אם ההנחות נכונות, מה שמעון בדיקה יסודית.

בסיכום אני הושב שהמטלך צריך להיות פשוט: הצבא עולה
לנו הון, המימון הוא בסביבות 300,000 ל"י. זה לא נורא. גם העומס הכספי
איננו גדול על משרד שיש לו תקציב כזה. היום מדברים על מי שתיה, אבל
הצבא בין כה עולה למקום וזקוק למי שתיה. אני הושב שהחלטה יכולה להיות
פשוטה. צריך לאשר את ההשקעה הזאת. תוך שנה צריך לכדוק את כל האכלואציה
הכלכלית האפשרית, ויתכן ששם תקום נקודה. בינתיים ישב שם הצבא. אם תהיה
תיירות שם, אני לא אתנגד לה. אני סבור שכדאי להתחיל ולהחליט בחירוב
לגבי הענין הזה.

The first part of the report deals with the general situation in the country. It is noted that the economy is showing signs of recovery, but that there are still many problems to be solved. The government is taking steps to improve the situation, but more needs to be done.

The second part of the report deals with the situation in the various regions. It is noted that there are still many problems in the rural areas, but that the situation is improving in some places. The government is taking steps to improve the situation, but more needs to be done.

The third part of the report deals with the situation in the various sectors of the economy. It is noted that there are still many problems in the manufacturing sector, but that the situation is improving in some places. The government is taking steps to improve the situation, but more needs to be done.

The fourth part of the report deals with the situation in the various social sectors. It is noted that there are still many problems in the education sector, but that the situation is improving in some places. The government is taking steps to improve the situation, but more needs to be done.

The fifth part of the report deals with the situation in the various environmental sectors. It is noted that there are still many problems in the environment, but that the situation is improving in some places. The government is taking steps to improve the situation, but more needs to be done.

The sixth part of the report deals with the situation in the various international relations sectors. It is noted that there are still many problems in international relations, but that the situation is improving in some places. The government is taking steps to improve the situation, but more needs to be done.

The seventh part of the report deals with the situation in the various cultural sectors. It is noted that there are still many problems in the cultural sector, but that the situation is improving in some places. The government is taking steps to improve the situation, but more needs to be done.

The eighth part of the report deals with the situation in the various sports sectors. It is noted that there are still many problems in the sports sector, but that the situation is improving in some places. The government is taking steps to improve the situation, but more needs to be done.

The ninth part of the report deals with the situation in the various media sectors. It is noted that there are still many problems in the media sector, but that the situation is improving in some places. The government is taking steps to improve the situation, but more needs to be done.

The tenth part of the report deals with the situation in the various other sectors. It is noted that there are still many problems in the other sectors, but that the situation is improving in some places. The government is taking steps to improve the situation, but more needs to be done.

מר אבני:

אני השתתפתי בוועדת המשנה ואני שותף ללכטיים. אבל אני שותף מלא להצעה. אם הוועדה הזאת תחליט להקים את ההאחזות הצבאית בנוסף לסכום של 130 - 150 אלף ל"י, על סכנים ומים, הרי המיקום לא כרוך עדיין אם זה מיקום קבע או לא, ואנחנו כוונים בניה כבודה רק במקום קבע. אם יעשו דברים אלמנטריים בשלב זה, אנחנו טעריטיים את ההוצאות כ-300,000 ל"י, לבינוי, ויחד עם ההשקעות האחרות זה מגיע לחצי מיליון ל"י. זה איבנו הזמן לבוא לאוצר ולבקש את הסכום. לא נבקש אותו השנה, נעשה זאת מתוך התקציב של השנה הזאת ע"י דחיית אחד האובייקטים של השנה הזאת לשנה הבאה.

מר י. ארקין: הבעיה הקשה שישנה כרגע זה סביב השולחן - ואנחנו יודעים

מעט מאד על העניין ולכן יכולנו לשמוע את הדברים שאפשר להגדיר אותם כריאליים טימייים של שר החקלאות, ומאד אופטימיים של שר הפיתוח, על האפשרויות. מה שנדמה לי כדאי היה לדון בנושא היום, זה לקחת את ההנחות האופטימיות ביותר ולנסות לסקול אם לאור ההערכה האופטימית ביותר שיכולה להיות, יש מקום לישוב חקלאי או לא. אז יהיה יותר קל לקבל החלטה על טרום-האחזות או האחזות. הכוונה בשלב הסופי היא שיהיה שם ישוב, אחרת לא מתחילים את הציפיות למיניהם. החשש שנכנס אלי הוא זה שגם אם מניחים את ההנחות האופטימיות ביותר ונקבל החלטה על הקמת ישוב חקלאי שם. אני מדבר רק על נקודה אחת. הספקות שיש לנו לבני קרקע ומים, אחרי שיהיו 1000 דונם, אם זה מספיק ל-50 משפחות או לא, אנחנו יכולים לקבל את ההנחה האופטימית שנמצא שם מים, אבל אני הושב שאם היום אנחנו משלים את עצמנו לקבל, ההון שאפשר לגרוף בעונות התרף אני הושב שצריך שם ש ינוי רדיקאלי במחשבת התכנון לעניין זה. אנשי עין יתב בוכים מאד על עונת הירקות האחרונה. צריך לדעת מה אפשר לקבל בשוק המקומי. צריך להניח את ההנחות הריאליות ואז לראות אם יש שם

1918 - The year was marked by a series of events that shaped the course of the war. The Russian Revolution had already taken place, and the Central Powers were struggling against the Allies. The United States had entered the war in April, and its entry proved to be a decisive factor in the final outcome. The war ended in November 1918 with the signing of the Armistice of Compiègne.

1919 - The year began with the signing of the Treaty of Versailles in January, which officially ended World War I. The treaty imposed heavy penalties on Germany and established the League of Nations. The year also saw the beginning of the influenza pandemic, which spread worldwide and caused millions of deaths. In the United States, the year was marked by the passage of the Espionage Act and the Sedition Act, which restricted civil liberties during the war.

מקום לישוב או לא. אם יש סיכוי לישוב, צריך להתחיל עם הטרומ-מצפה
ועם אין סיכוי, אפילו הכי אופטימי, אז צריך לומר לצבא שיש שם בעיה,
והצבא צריך לפתור אותה.

מר ט' נצר: אני מכיר את יטבתה שאיש לא מצטער עליה היום. היום זה
ישוב רציני. יתכן שהועדה יצאה מההנחה שהסיכוי הוא
תוך א שנים. יתכן שתוך א שנים נתאכזב, אבל הבטחנו שני דברים:
רשת הגישה עושה מערכת הבטחון והבנינים שייבנו ישארו ככל מקרה
יעילים לעניני בטחון. כל היתר הוא כאופציה לבדוק את הענין לקראת
התישבות. כולנו הצענו למסקנה שחננאים לקראת האופציה קיימים. אם
בכסס אותם או לא, יתכן שזה יקח שנה או שנתיים או שלוש, ויכול להיות
שבחליט אז בשלילה. ישבו שם החיילים של הנח"ל לבדוק את האפשרויות.
אם לא הם, ישארו חיילים וימלאו תפקיד צבאי בגזרת ש צה"ל מעוניין בו.
אין סיבה לא לקבל החלטה ברוח זו. האופציה לקראת האפשרות לבדוק,
זאת גרדה אחרי כן. ההוצאות הן על טינהל הבטחון, ואם ייכשל, אי אפשר
לעשות שום דבר, אז רק הצבא יהיה במקום.

השר ה. לנדאו: אני מציע שהועדה תבדוק את המקום.

היו"ר השר י. גלילי: אני מניח שהנושא בשל לסיכום. מותר לומר שלא
נשמעה התנגדות להצעה כפי שהועלתה על ידי בהסכמת
הגורמים שריכזו את הנתונים. הובעו ספקות, הובעו השוה, שמה הממצאים
שלאחר הבדיקה לא יביאו אותנו לכלל סיכום שאנחנו יש שם תנאים מספיקים
להקמת ישוב של קבע מבוסס על חקלאות. זה לא המקום היחידי שעלול כמצפה

... of the ... in the ...

... of the ... in the ...

... of the ... in the ...

או כנסיון קדם-התיישבותי שהיה מלווה בספקות. יש חזק יסודי אחד המלווה את כל הצעדים שלנו בארץ, שכאשר אנחנו קשורים למקום, מחבלות אפשריות. לכן אנחנו נדרשים עכשיו להחליט החלטה עם כל "הנוחיות". הנימוק הראשון הוא ההכרעה של צה"ל להקים שם מחנה ולהסכים שהמחנה יהיה מאויש ע"י גרעיני נח"ל שיהיו מועסקים בתפקידיהם של בדיקת נתונים להתיישבות. הנכונות של מערכת הבטחון לרכוש את המבנים, במקרה שיוחלט שאין מקום אף להאחזות של קבע, או אם ייקבע שמקום הישוב העתידי צריך להיות באחד אחר, הדבר כרוך בהשקעה אמצעים. ההשקעה הנדרשת עכשיו איננה עומדת בכל יחס לתקווה ולסיכוי שאנחנו רוצים לגלות במקום.

ס שילוח: גם אם יוחלט על הקמת הנקודה, זה לא יהיה המקום שבו יוכל הישוב לקום.

ס ח ל י ס י מ :

- א. להקים בעין טרייבה מצפה חקלאי טרום-התיישבותי המבוסס על גרעיני נח"ל, אשר יעסקו בתפקידי בטחון ויערכו בשטח בדיקות בדבר הנתונים והאפשרויות להתיישבות קבע במקום. על סמך המימצאים של הבדיקות תחזור הועדה לדון בנושא ותחליט אם להקים במקום יישוב של קבע.
- ב. פשרד השיכון יקצה את הטכום הדרוש להקמת מחנה המגורים הזמני מתקציבו המוקדש לטיבנים בהתיישבות החדשה; מחלקת התיישבות של הטכנות היהודית חסן הוצאות סים, גניטור והבדיקות החקלאיות. פשרד הבטחון יכסה את ההוצאות לסלילת הכביש.

The first part of the report is devoted to a description of the work done during the period covered by the report. It is divided into two main sections, the first of which deals with the work done in the laboratory and the second with the work done in the field. The first section is divided into three parts, the first of which deals with the work done in the laboratory during the first half of the year, the second with the work done during the second half, and the third with the work done during the whole year. The second section is divided into two parts, the first of which deals with the work done in the field during the first half of the year, and the second with the work done during the second half.

The second part of the report is devoted to a description of the results of the work done during the period covered by the report. It is divided into two main sections, the first of which deals with the results of the work done in the laboratory and the second with the results of the work done in the field. The first section is divided into three parts, the first of which deals with the results of the work done in the laboratory during the first half of the year, the second with the results of the work done during the second half, and the third with the results of the work done during the whole year. The second section is divided into two parts, the first of which deals with the results of the work done in the field during the first half of the year, and the second with the results of the work done during the second half.

The third part of the report is devoted to a description of the conclusions drawn from the work done during the period covered by the report. It is divided into two main sections, the first of which deals with the conclusions drawn from the work done in the laboratory and the second with the conclusions drawn from the work done in the field. The first section is divided into three parts, the first of which deals with the conclusions drawn from the work done in the laboratory during the first half of the year, the second with the conclusions drawn from the work done during the second half, and the third with the conclusions drawn from the work done during the whole year. The second section is divided into two parts, the first of which deals with the conclusions drawn from the work done in the field during the first half of the year, and the second with the conclusions drawn from the work done during the second half.

מר אבני: היות ולא נבקש השנה תקציב, לא מחלקת ההתישבות ולא משרד השיכון, הייתי מציע להוסיף: משרד השיכון והמחלקה להתישבות מתבקשים לתת לזה עדיפות.

2. ועדת סנכ"לים לפיתוח ישובי החר.

השר י. כורג: אני חשבת שהועדה הזאת היא ועדה לעניני התישבות בשטחים, לשם כך נוצרו. אם ההצעה הזאת נכונה, אינני יודע אם הממשלה מינתה אותנו לענינים הקשורים בהר.

היו"ר השר י. גלילי: אני מציע שנקדיש לשאלה שעוררת ישיבה קצרה, אבל לא היום.

אני מציע לוותר על ההקדמה של הצגת הבעיה ולהחליט כדי להחיש את הכצוע של הפעולות בישובי החר ובהמשך להטלצות של ועדת

הכלכלה של הכנסת שהיו לנגד עיניכם מ-18.6.69. ההצעה היא להקים ועדת מנכ"לים בין-משרדית לטיפול בנושא. היינו; להחיש ולתאם הגורמים השונים ובמסגרת התכניות המאושרות את פיתוח ישובי החר. הועדה תהיה מורכבת ממנכ"ל משרד החקלאות, מנכ"ל משרד האוצר, מנכ"ל משרד השיכון, מנכ"ל משרד העבודה, מנכ"ל משרד הפנים, מנכ"ל משרד המסחר והתעשייה, מנכ"ל משרד התיירות, מנכ"ל משרד החינוך והתרוכות, מנכ"ל המחלקה להתיישבות של הסוכנות. יופטמו לוועדה נציגים של הישובים להשמעת דעתם. הועדה הזאת היא לא בדיוק בהתאם להחלטת ועדת הכלכלה, כי ועדת הכלכלה לא הקפידה על כך שזו תהיה ועדת מנכ"לים. תוך שיחה עם שר החקלאות הסכמתי עם דעתו שאם אנחנו רוצים שהועדה הזאת תהיה ועדת בצוע לנושא קשה, היא צריכה להיות מוטמכת, ואוי שהיא תהיה ועדת מנכ"לים. בהחלטת ועדת הכלכלה של הכנסת מדובר על "דרג גבוה". ההרכב של המשרדים הוא כהצעת ועדת הכלכלה:

"כדי להתגבר על חוסר-תיאום בין הגורמים שצריכים לעסוק בפיתוח הכולל של משק החר, ממליצה הוועדה על הקמת ועדת בינ-משרדית בדרג גבוה, בה ישתתפו המחלקה להתיישבות של הסוכנות היהודית ומשרד הממשלה לנוגעים בדבר (חקלאות, האוצר, שיכון, עבודה, פנים מסחר ותעשייה, תיירות, חינוך ותרבות) וכן נציגות הישובים. מתקידה של ועדה זו יהיה לטפל בכל הכעיות הטעונות תיאום-בינ-משרדי, בתחומי הפעולה לביסוס כלכלי של המתיישבים, וההווה כתובת מרכזית לכל התכניות הנוגעות להקמת מפעלי תעשייה וקייט לאזורים הנידונים ועניני פיתוח אחרים."

אני מציע ועדת מנכ"לים, אם אפשר המנכ"לים של המשרדים יתפנו לכך, כי אז זה מכטיח לה סמכות הראויה לשמה.

מר י. צור: בתקציב הקרן הקימת תופסים ישובי החר רובו הגדול של התקציב הרגיל. זו גם אצלנו שאלה חמורה מאד של עדיפויות לגבי התנהלויות בשטחים או טפול בישובי החר. רצם ישובי החר הם של הקרן הקימת. אני חושב שזה טבעי שבוועדה הזאת יימצא נציג הקרן הקימת, ואני מציע שזה יהיה מנהל מינהל הפיתוח, מר חנוכי, שהוא המרכז את עבודות הפיתוח של הקרן הקימת. אינני מציע את המנכ"ל במקרה זה.

ה. קול: אני רוצה לשאול את היו"ר:

בשעתו הצעתי לשר האוצר הקודם, שרף, בוועדת השרים לענייני כלכלה, שלגבי מפעלי קיט ותיירות בישובי ההר בפרוזדור ירושלים יתחשבו כהם כאיזור פיתוח א', מכיון שישובי ההר בגליל במילא בחשבים כאיזור פיתוח א' מבחינת חוק עידוד להשקעות הון. שר האוצר אז לא השיב על ההצעה והעניין לא מצא את פתרונו. היו אצלי משלחות של ישובי ההר. אני לא חושב שיש יסוד לא לקבל החלטה כזאת. אני רוצה לשאול את היו"ר: האם הוועדה הזאת יש לה סמכות להחליט בנידון, או שצריך לעבור לוועדת השרים לענייני כלכלה. אולי הוועדה הזאת יכולה להמליץ על כך. הייתי רוצה לקדם את הדבר. זו החלטת מפתח לגבי קידום המפעלים האלה ש הם רבים, לפחות בפרוזדור ירושלים.

השר ח. לנדאו: אני מציע שהחומר הקשור לישיבות יומצא לנו לפני הישיבה כדי שנוכל לעיין בו ולבוא מוכנים לדיון.

היו"ר חשר י. גלילי: החוברת הזאת הופצה מזמן. אני מסכים שטוב לשמור על כלל החומר יומצא לחברים שבוע לפני הדיון כדי שאפשר יהיה להתמצא ולדעת כמה המדובר.

השר ח. לנדאו: אין למשרדי אספירציה להיות מיוצג בוועדה המוצעת. אבל חשמל ומחצבות יכולים להיות גורם כלכלי די רציני, גם סקר גאולוגי. אם תמצאו לנכון לצרף את נציג משרדי - בבקשה. אינני עומד על כך שהמנכ"ל שלי יהיה שם. אבל לענין הספציפי של אספקת חשמל ומחצבים, כדאי שתחשבו על זה.

מר י. ארקין: החוק לעידוד השקעות הון עומד לפוג בסוף השנה הזאת. יושבת ועדה שבודקת את החוק כולו והגדרת איזורים חדשים ומפעלים שיהיו בתוכו. בדמה לי שהמגמה הסוטאלית היא לצמצם את העניין. לא הייתי רופה שנקבל כאן החלטה, צריך להביא את העניין לוועדה העוסקת בנושא, שתשקול ותחליט גם בעניין של ישובי ההר.

מר י. צור: זה לא סובע עדיין מלהכיע משאלה.

השר מ. קול: בענינים אלה יכולים להחליט ועדת שרים לעניני כלכלה או זו שנבחרה לדון בבעיות אלה. אני מתריע על כך שישובים שונים בפרוזדור ירושלים לא מתקדמים מכיון שההחלטה הזאת לא נתקבלה בשעתו והישובים האלה, בצדק, רואים את עצמם מקופחים. למה ייגרע חלקם מישובי ההר בגליל?

היו"ר השר י. גלילי: אני סבור שלגבי הכללת הנושא הזה בסמכותה של הוועדה הזאת, נכוא בדברים עם שר האוצר לפני שנעשה זאת, ואם נדון אפילו כהמלצה, נצטרך לשמוע מפי האוצר את מי להזמין כדי להביא את השיעון האחר, אם ישנו שיעון כזה.

השר מ. קול: אני מציע גם להזמין את המועצה האיזורית מטה יהודה.

היו"ר השר י. גלילי: אני סבור שנקבל את ההצעה של מר צור לגבי נציג הקרן הקימת, אשר להצעת שר הפיתוח, נאמר לוועדה, עם התמנותה, שכל שיהיה צורך תשתף גם את נציג משרד הפיתוח. היא תהיה מוסמכת להזמין אותו.

1. Introduction

The purpose of this study is to investigate the effects of the proposed system on the performance of the organization. The study is based on a sample of 100 employees from various departments. The data collected will be analyzed to determine the impact of the system on productivity and efficiency.

2. Methodology

The methodology used in this study is a quantitative approach. Data was collected through a series of surveys and interviews. The surveys were designed to measure the employees' perception of the system's impact on their work. The interviews provided additional insights into the challenges and benefits associated with the system's implementation.

3. Results and Discussion

The results of the study indicate that the proposed system has a positive impact on the organization's performance. There was a significant increase in productivity and efficiency among the employees who used the system. The discussion highlights the factors that contributed to these improvements and the challenges that were encountered during the implementation process.

4. Conclusion

In conclusion, the study demonstrates that the proposed system is an effective tool for improving organizational performance. The findings suggest that the system should be implemented on a larger scale to maximize its benefits.

5. References

The following references were consulted during the course of this study: [List of references follows, including works by Smith (2018), Jones (2019), and others.]

השר ח. גבתי: אני מסכים להצעה שהוצעה פה. אני מציע כיו"ר ועדת המנכ"לים את מנכ"ל משרד החקלאות.

מר י. אדמוני: היות וראש המחלקה להתיישבות איננו פה, הייתי מבקש שבנושא הזה של ראשות הועדה יחליטו לאחר ש טיעת דברי ראש המחלקה להתיישבות. אני מבקש זאת כי הוא איננו נוכח.

השר ח. לנדאו: אני מציע להשאיר את זה בידי יו"ר הועדה הזאת כיחיד עם שר החקלאות.

היו"ר השר י. גלילי: אני מציע לא להשהות את הפעלת הועדה, ועד להחלטה אחרת, יעשה זאת מנכ"ל משרד החקלאות.

סגן השר י. גולדשמידט: האם כל החכרים צריכים להיות מנכ"לים ולא למטה טוזה? בקרן הקימת הוצע איש הכיבא בנושא. האם אסור למנות מנכ"ל?

היו"ר השר י. גלילי: אני מתאר לעצמי שמנכ"ל ישלח לישיבה זו או אחרת את נציגו. האחריות צריכה להיות מוטלת במישרין על המנכ"לים.

השר פ. קול: אם יתברר שהועדה שלנו לא צריכה לעסוק בנושא הזה, האם גם אז הועדה שמנינו עכשיו תקיים?

1977. 11. 15

... ..
... ..

1977. 11. 16

... ..

1977. 11. 17

... ..

1977. 11. 18

... ..

1977. 11. 19

... ..

1977. 11. 20

1977. 11. 21

... ..

1977. 11. 22

1977. 11. 23

... ..

היו"ר השר י. גלילי: גם אם יוכהר שהועדה שלנו איננה הכתובת האחראית לנושא, הכתובת האחראית לנושא הזה יכולה להיות, לפי דעתי, רק אחת: משרד החקלאות והסוכנות היהודית. הועדה הזאת אין לה כלים, לא מנגנונים ולא סמכויות שמאפשרים לה להיות הכתובת האחראית לנושא. יחד עם זה, כועדה בין-משרדית היא יכולה לבצע משימות של תאום. לכן אם היא נוטלת לעצמה סמכות, בהמשך להמלצת ועדת הכלכלה של הכנסת, למנות ועדת מנכ"לים בין-משרדית, היא לא חורגת מסמכותה.

נקיים שיחה בעקבות שאלת השר בורג. אולם כל

החלטה שתבוא בעקבות השיחה, לא תשמיט את הקרקע מועדה זו.

מ ה ל י ט י מ :

(א) להקים ועדת מנכ"לים אשר תספל בהחשט בצוע הפעולות לפיתוח ישובי ההר ותגביר את התיאום בין הגורמים השונים בהחשב בהמלצת ועדת הכלכלה של הכנסת מיום כ' בתמוז תשכ"ט (18.6.69).

(ב) הועדה תהיה מורכבת מהמנהלים הכלליים של משרדי האוצר, התינוך והתרבות, החקלאות, המסחר והתעשייה, העבודה, הפנים, השיכון, התיירות והטחלקה לתתישבות של הסוכנות היהודית. לועדה יוזמנו מנהל מינהל הפיתוח של הקרן הקיימת לישראל ולמי הצורך גם המנהל הכללי של משרד הפיתוח. נציג ישובי ההר יוזמן לחוות-דעת.

(ג) השר י. גלילי ושר החקלאות יחליטו בענין מינויו של יושב-ראש לועדה הנ"ל לאחר שיבררו את הנושא עם יושב-ראש מחלקת ההתישבות של הסוכנות היהודית.

(ד) עד אשר ייקבע יושב-ראש לועדה, ישמש בתפקיד זה המנהל הכללי של משרד החקלאות. מוטל עליו לכנס את הועדה בלא דיחוי.

ARTICLE 10. - The Board of Directors shall have the authority to make and alter the bylaws of the corporation, subject to the approval of the shareholders.

The Board of Directors shall also have the authority to elect or remove any officer or director, and to determine the powers, duties and responsibilities of each officer and director.

The Board of Directors shall also have the authority to declare dividends on the shares of the corporation, and to determine the amount and timing of such dividends.

- (1) The Board of Directors shall have the authority to make and alter the bylaws of the corporation, subject to the approval of the shareholders.
- (2) The Board of Directors shall also have the authority to elect or remove any officer or director, and to determine the powers, duties and responsibilities of each officer and director.
- (3) The Board of Directors shall also have the authority to declare dividends on the shares of the corporation, and to determine the amount and timing of such dividends.
- (4) The Board of Directors shall also have the authority to make and alter the articles of incorporation of the corporation, subject to the approval of the shareholders.

3. ועדה לתיאום הפעולות ברמת הגולן

היו"ר השר י. גלילי: הנושא השלישי שהייתי מבקש שנקבל בו החלטה היום הוא הנושא של הועדה לתיאום פעולות רמת הגולן.

מר י. צור: אני לא ידעתי על הלופי הושויות בראשות הועדה. לפני שבוע או 10 ימים שלחתי מכתב בקשר לרמת הגולן ליגאל אלון. אני רוצה לדעת אם קבלת אותו. אם לא, אני מוכן לשלוח לך העתק. זו שאלה שנצטרך פעם להקדיש לה דיון. אני מציע כו הצעה בקשר למרכז העירוני ברמת הגולן.

היו"ר השר י. גלילי: לא קבלתי מכתב כזה.

מר י. צור: אמציא לך העתק.

השר י. גלילי: בעת שראש הממשלה ושר החקלאות ביקרו ברמת הגולן היא ראתה לתיווני להסמיך את מר שמיר לתאם את בצוע הפעולות בפיתוח הגולן, ואף כתבה לו מכתב מינוי בנידון. מסתבר שלפי מיטב נסיונו של מר שמיר וכן המלצת המחלקה להתייבות של הסוכנות היהודית, מוצעת השעה לחזק את הפעולה של המתאם של פיתוח רמת הגולן ע"י כך שתוקם ועדת בינמשרדית שתעבוד עמו בכל מה שנוגע לפיתוח רמת הגולן. בכך מובאת כאן הצעה להקים ועדה בינמשרדית לתאום א הפעולות לפיתוח ארמת הגולן. הועדה תפעל בראשותו של מר מ. שמיר בהתאם לסמכויות שהוענקו לו ע"י ראש הממשלה בתפקידו כמתאם פעולות הביצוע לפיתוח רמת הגולן. המשרדים והגורמים שיתבקשו לשלוח נציגים לוועדה הם:

משרד החקלאות, משרד הפנים, משרד האוצר, משרד השיכון, משרד העבודה,
משרד התיירות, המחלקה להתיישבות, קק"ל, מינהל מקרקעי ישראל, נציג
אלוף הפקוד. המדובר איננו במנכ"לים דוקא.

השר ו. שם טוב: מדובר גם על שליחת נציגי הישובים ברמת הגולן?

היו"ר השר י. גלילי: האם אתה סבור שלצורך היעילות של עבודת הועדה
יש צורך גם בשליחת נציגי הישובים?

מר ש. מיר: אני חושב שרצויה השתתפות של הנציגים מהישובים.

השר ח. לנדאו: יש במשרד הפיתוח קמ"ט לגולן. הוא פעיל כל הזמן.
אני מציע לצרף אותו כי הוא כל הזמן בשטח. הוא
עושה סקרים בשטח.

מר י. צור: האם יש לכם ארגון מרכזי?

מר ש. מיר: אני חושב שזה יהיה.

השר ט. קול: הטוענה האיזורית של הגליל העליון רוצה לכלוע אותה

סגן השר י. גולדשטיין: טוב שהנושא בא לידי דיון הבהרה והחלטות. באיננו

שאני קבלתי יש סעיף שממאי 1968 קיימת ועדת

מנכ"לים לגולן. הראשות היא בידי נציג אלוף פיקוד הצפון, והיא מתאמת.

נמצאים שם נציגי המשרדים מטעם ועדת המנכ"לים. נתמנתה ועדה לתכנון

והיא היתה צריכה להוציא תקנות וצווים והיתרי בניה. נתמנתה ועדת משנה

THESE ARE THE NAMES OF THE
CHILDREN WHOSE NAMES ARE
ON THE LIST

1. JAMES JOHN JOHN JOHN JOHN

2. JAMES JOHN JOHN JOHN JOHN

3. JAMES JOHN JOHN JOHN JOHN

4. JAMES JOHN JOHN JOHN JOHN

THESE ARE THE NAMES

5. JAMES JOHN JOHN JOHN JOHN

6. JAMES JOHN JOHN JOHN JOHN

7. JAMES JOHN JOHN JOHN JOHN

8. JAMES JOHN JOHN JOHN JOHN

THESE ARE THE NAMES OF THE
CHILDREN WHOSE NAMES ARE
ON THE LIST

בת 4 חברים. צו שצריך היה להיות חתום ע"י אלוף פיקוד הצפון, הוא לא חתום, מונח כשנה, בגלל אי הכהירות בקשר לסמכויות. הטענה של נציג הסוכנות היהודית היא שהסמכויות העיקריות של אישור תכניות וכצו הן בידיו או בידי הסוכנות. ואילו הסדרים הקיימים מעבר לקו הירוק בשאר השטחים, הקמ"טים - כפי שהזכיר שר הפיתוח - פועלים תחת אלוף הפיקוד כתיאום עם משרדיהם. הסידור הזה אינו ניתן לבצוע. עם ההזמנה קבלנו נוסח ארוך יותר הכולל את תפקידי הועדה, ועל זה צריך להיות עיקר הבידור, כי "תיאום" לא אומר הרבה. צריך לדעת מי מציע, מי מאשר, וכי. הועדה לא יכולה לעכד תכניות עבודה ולא יכולה להוציא רשיונות. אם יתקבל הכלל שאותם הכשרים המשפלים בנושאים השונים במדינה צריכים להיות מומקדים על המעולות המקבילות בשטחים האלה, מה שנוגע למשרד הפנים, כל עניני התכנון מוגדרים ע"י חוק תכנון והכניה משנת 1965. הדבר לא בא למיטוי ברור בהצעה שהיתה מצורפת להזמנה.

היו"ר השר י. גלילי: אני רוצה להבהיר מה שהיוני בעיני להבהיר.

לחברי הועדה נשלחה הצעה להחלטה בענין ועדה לתיאום

הפעולות בגולן, שכוללת סמכויות נוספות מסמכויות התיאום. היא כוללת תכניות של תכנון, כמו הכנת תכנית עבודה לאיזור, ועוד. המחלקה להתישבות רואה חיוניות בסמכות זו ובהכללתה במסגרת הסמכויות של הועדה הזאת. לעומת זאת, שר החקלאות איננו רואה לנכון לכלול בסמכויות הועדה הזאת את התכנון. מזוטנת לנו חוות דעת שאינני יודע מה היא, של שר השיכון, אשר ביקש להשתתף כדיוני הועדה הזאת. הודענו לו שאנחנו עומדים לדון, ואני מקווה שהוא יגיע ופשמע מה הצעותיו או השגותיו. לכן אני מבין שחברי הועדה רואים צורך לברר ביתר יסודיות מה צריכים להיות תפקידיה של ועדה כזאת וסמכויותיה. חברים שיקבלו את רשות הדיבור יוכלו להתבטא גם בענין זה.

The first part of the document is a letter from the Secretary of the State to the Governor, dated the 10th day of January, 1862. The letter is addressed to the Governor and is signed by the Secretary of the State. The letter contains the following text:

Sir, I have the honor to acknowledge the receipt of your letter of the 8th inst. in relation to the application of the State of New York for the admission of the State of New York to the Union. I have the honor to inform you that the same has been referred to the Committee on the subject, and they have reported in favor of the admission of the State of New York to the Union. I have the honor to inform you that the same has been referred to the Committee on the subject, and they have reported in favor of the admission of the State of New York to the Union.

The second part of the document is a letter from the Governor to the Secretary of the State, dated the 10th day of January, 1862. The letter is addressed to the Secretary of the State and is signed by the Governor. The letter contains the following text:

Sir, I have the honor to acknowledge the receipt of your letter of the 8th inst. in relation to the application of the State of New York for the admission of the State of New York to the Union. I have the honor to inform you that the same has been referred to the Committee on the subject, and they have reported in favor of the admission of the State of New York to the Union. I have the honor to inform you that the same has been referred to the Committee on the subject, and they have reported in favor of the admission of the State of New York to the Union.

השר י. בורג:

אני רואה שמר שמיר פעל בהתאם לסמכויות שקיבל מראש הממשלה. אין לי שום דבר נגד ראש הממשלה או מר ש מיר, אבל צריך להתחשב בחוק הבינלאומי וזה צריך להעשות ע"י איש במדים.

מר י. אדמוני:

יש סמכות של ועדה כנין ערים מחוזית הפועלת על יד מפקד כוחות צה"ל באיזור. במקביל לכך תפעל ועדה אחרת לתיאום כל הפעילויות ברמת הגולן. תהיה ועדה, כפי שקיימת בכל מחוז במדינת ישראל, שתקבע ותאשר לפי חוק הבניה. יש ויכוח אם הפעילות של הועדה תכלול את ענין התכנון או לא. אם הועדה הזאת לא תעסוק גם בנושא התכנון, אין לה הרבה מה לעשות. אנחנו מוציאים ממנה את כל המפורשים. אי אפשר להעלות על הדעת שישובו אנשים שיקבלו החלטות מבלי שיש להם הצעות לנבי תכנון. אינני אומר ש הם סמכות להחלטה, אבל הם מכינים את ההצעות לתכנון. אם אנחנו הולכים לבצוע טפעלי תיירות באיזור, התכנון נעשה ע"י איש משרד התיירות הפועל באיזור, אבל אף הוא לא יכול לתכנן את התיירות באיזור מבלי ש יכוא בדברים עם מי שפוסק בתכנון החקלאות, החשמל וכל יתר הדברים. המתכנן ההתייבותי לא יכול לתכנן ישוב מבלי שיכוא בדברים עם הגורמים האחרים, שלא תכואנה תכניות תיירות להוד ותכניות כבישים להוד. אנחנו רוצים לקשור את הדברים, כך גם נגיע לסדר עדיפות נכון של הדברים. לא נציע הכשרת קרקע על שטחים שאין להם סיכויים להיות אאגאלא מושקים. הועדה הזאת מוכרחה לעסוק בנושא התכנון. אין בזה ספק. אחרת אנחנו נוטלים ממנה את האפשרויות של פעולה. אבל אני מכיר בזה שהועדה הזאת לא יכולה להיות סמכות להחליט וקבלת תכניות ללא אישור. גם בניסוח כתוב "אישור המוסדות המוסמכים". מוסדות מוסמכים יש שנים. כל משרד בתחום שלו. משרד התיירות, למשל, יכול להגיש הצעה שלא מתקבלת על דעת הועדה. יש תאום בין תיירות החרף בכנרת ותיירות הקיץ בהרטון. זה

בסמכותו של משרד התיירות לעשות. אנחנו מוכרחים לראות את השלמות של האיזור. משרד התיירות יכול לומר שתכנית זו לא נראית לו וחוא מציע תכנית שונה. צריך לראות איך זה משתלב בתכנית הכוללת, שבה רואים את האספקטים של המשרדים האחרים גם כן.

אני מציע, על כן, שיוחלט שהועדה לתאום גם מכינה

את התכניות הפרליטימטריות של האיזור. כל דבר בא לאישור במשרד עצמו ותוקם ועדה מיוחדת שהיא תהיה ועדה בדרג עליון לאישור התכניות הכוללות של רמת הגולן, כדי שנוכל להביא לאינטגרציה של התכניות, כפי שהמשרדים רואים אותן. זה מבטיח את התאום בדרג השדה ולדרג עליון תהיה סמכות גם במשרדים הממשלתיים הנוגעים בדבר וגם ברשות המרכזית, להכריע בנושא.

השר ח. גבתי: לא מקרה הוא שמר גולדשמידט אמר שדברים מתעכבים

כי לא ברור מי מה עושה. היו"ר מסר על הגורמים

שהניעו את ראש הממשלה למנות את ועדה התאום, והכוונה היתה לתלונות של הסתייגים ברמת הגולן. היות ומשרדי ממשלה שונים פועלים ברמת הגולן נוסף למחלקה להתיישבות של הסוכנות, על הסתייגים להתרוצץ ממקום למקום. החלטת ראש הממשלה היא להטיל על מר שמיר לשמש נציג הישובים לגבי משרדי הממשלה ולתאם את פעולות משרדי הממשלה השונים, הפעולות היומיות, כדי להקל על בצוע הדברים וגם להקל על הסתייגים.

עד כמה שאני זוכר - ואני השתתפתי גם בדיון אצל

ראש הממשלה שהתקיים אחרי הביקור ברמת הגולן - לא העלו אז על הדעת שיוטל על הועדה הזאת לשפל גם בתכנון רמת הגולן. אנחנו עומדים בפני מש יטה מיוחדת במינה של תכנון חבל ארץ ש אנחנו צריכים לחפש עשיו את הדרכים איך לבנות אותו ואיך לאכלס אותו בכל האפשר בהרבה יהודים שיוכלו להתפרנס שם. זאת משימה נכבדה מאד, ועל כן אני סבור שיש צורך להקים

...the ... of ...

...the ... of ...

...the ... of ...

...the ... of ...

ועדת תכנון שבה ישתתפו המשרדים שמטפלים ברמת הגולן, והם יכינו
תכניות עבודה מפורטות, ידונו בתכניות שיצופו או כיוצא בזה שתהיינה.
אני מבדיל הבדלה גמורה בהרכב של שתי הועדות. אם מדובר על ועדת התיאום
הכוונה לתיאום המשרדים הנמצאים בשטח בקשר לפעולות היום-יומיות. וועדה
לתכנון מיוחדת, שבה ישבו נציגי המשרדים המסוגלים לתכנן ויש להם סמכות
בזה. אינני מקבל את הקונצפציה של אדמוני, שועדת התיאום היא תכנון
ותהיה ועדה שתאשר את התכנית. אין לדעתי לחלק את הפונקציות האלה.
את כל האחריות לתכנון ברמת הגולן צריך להטיל על ועדת תכנון. היא
יכולה להחליט איך היא רוצה לפעול. היא צריכה לתכנן באותה דרך כפי
שהיא תחליט. במידה שבצעתה עבודה תכנון, זה נעשה ע"י המחלקה להתיישבות
בשיתוף עם אנשי המשרדים השונים.

השר ס. קול:

אם תהיה ועדה שאתה מציע, לא יכולה להיות ועדת
אלוף המיקוד.

השר ח. גבתי:

אינני יכול להגיד שבענין זה אני יודע בדיוק
את הצד החוקי של הענין. יש פה שני דברים. יש
תכנון, יש סמכויות של ועדה בנין מחוזית שצריכה לאשר תכניות בניה.
אני מבדיל בין שני הדברים האלה. אני מבדיל בין הדיונים שיהיו על סמכות
פיתוח של רמת הגולן של החקלאות, של התיירות, של התעשייה, מצד אחד,
והכללתם בתכנית כוללת אחת; לבין הצורך אחרי שמתגבשות תכניות ויש צורך
לגשת לבניה ולעשייה, אז יש הועדה המחוזית לבנין ערים שצריכה לאשר אותם.
בחתאם לחוק רמת הגולן, ועדה כזאת צריכה להיות על ידן המפקח הצבאי במקום.
אינני רואה אפשרות לכלול את כל הסמכויות האלה בוועדה אחת. זה לא הגיוני
ואין בזה טעם.

The first part of the report deals with the general situation in the country. It is noted that the economy is showing signs of recovery, but that there are still many problems to be solved. The government is taking steps to improve the situation, but more work must be done.

The second part of the report deals with the social situation. It is noted that there is a high level of unemployment, and that many people are living in poverty. The government is taking steps to improve the social situation, but more work must be done.

The third part of the report deals with the political situation. It is noted that there is a high level of political instability, and that there are many problems to be solved. The government is taking steps to improve the political situation, but more work must be done.

THE ECONOMIC SITUATION

The economic situation in the country is showing signs of recovery. The gross domestic product (GDP) has increased by 2% over the last year. This is a positive sign, but it is still below the target of 3%. The government is taking steps to improve the economic situation, but more work must be done.

THE SOCIAL SITUATION

The social situation in the country is still a cause for concern. The unemployment rate is high, and many people are living in poverty. The government is taking steps to improve the social situation, but more work must be done.

The social situation in the country is still a cause for concern. The unemployment rate is high, and many people are living in poverty. The government is taking steps to improve the social situation, but more work must be done.

The political situation in the country is still a cause for concern. There is a high level of political instability, and there are many problems to be solved. The government is taking steps to improve the political situation, but more work must be done.

The economic situation in the country is showing signs of recovery. The gross domestic product (GDP) has increased by 2% over the last year. This is a positive sign, but it is still below the target of 3%. The government is taking steps to improve the economic situation, but more work must be done.

על כן אני מציע שנחליט על ועדת תאום לצרכים

שבשבילם בזמנו ניתנו סמכויות למתאם, זה צריך להיות לתאום פעולות שוטפות, כדי למנוע התרוצצויות ולעזור למתייבשים. אני מציע להחליט שמקימים ועדת תכנון לרמת הגולן, והיא תכין את תכנית העבודה של רמת הגולן. במידה שיש הצעות, היא תבדוק אותן ותגבש אותן. היא תדון בפרויקטים שהוצעו. חוץ מזה תהיה ועדת בנין ערים.

אני רוצה להתחיל בהשתלשלות ההיסטורית.

הא"ל ש. גזית:

ברמת הגולן התחלנו כמו בשאר השטחים המוחזקים, כאשר ראינו את מפקד כוחות צה"ל כגודם המרכז והמתאם את הפעולות בשטח. כל מה שנעשה היום ברמת הגולן חייב להיות מטעם מפקד האיזור. אבל גם היה טעם פרקטי, שלא היה גוף שיכול היה לרכז את הדברים בשטח. רמת הגולן שונה בגלל אופייה המיוחד, בגלל השטח הריק שאין בו כמעט אוכלוסיה מקומית, והשטח שהחל להיות מאוכלס להתיישבות מורכבת ישראלית. מפקד כוחות צה"ל באיזור הקים את הועדה הפועלת ליד מפקד כוחות צה"ל. פועלת ועדה לבנין ערים, כמו ביתר חלקי הארץ. התחום של פעילותה הורחב. היה צורך לרכז את הפעולה הישראלית במקום, ומפקד כוחות צה"ל במקום איננו כתובת לעשות את זה. אנחנו לא רצינו שיתעסקו בזה, ולכן הרחבנו את תחומי הפעולה של הועדה לא רק לאישור תכניות בניה, אלא גם לעיבוד תכניות יותר נרחבות.

לאחר מכן, כאשר מינתה ראש הממשלה, בעקבות

ביקורה במקום, את מר שמיר לתפקיד הזה, הצענו ביוזמתנו להתפרק יש כתובת, יש אזרח המופקד על הנושא, הן מבחינת מינוי והן מבחינת הכישורים האישיים שלו. רצינו להפריד, ועדה אחת תהיה רק לתכניות בניה לפי ההוק הקיים בישראל, והגוף השני יהיה הכתובת המרכזית לתאום לעזרה ולבצוע. שני הדברים האלה צריכים להיות. התכנון לא נעשה ע"י

ועדה; לא ע"י הועדה הזאת ולא ע"י אף ועדה. הועדה הזאת דנה כתכניות. התכנון ייעשה ע"י כל משרד ומשרד. התכנון עצמו יבוצע או ע"י כל משרד ומשרד או ע"י גורמי תכנון מקצועיים, כפי שיוטל עליהם, או ע"י הועדה כצורה מודרכת, או ע"י המשרד. אם אנחנו מזמינים עבודות תכנון בתה"ל הוא ישיג את התכנית, ~~וא~~ בכל נושא. אין שום כוונה שהועדה תעסוק בדברים אלה. הועדה תדון בתכנית הכוללת. היא צריכה להביא את התכנית הכוללת לועדה העליונה, וזה השולחן הזה. הועדה הזאת צריכה לאשר את התכנית של פיתוח רמת הגולן ואת התכנית השנתית. כאשר התכנית מאושרת ודנים באופן קונקרטי היכן יוקם בית ההארכה, למשל, או איפה יעבור הכביש, זה עובד לועדה השניה שהיא גם מטעמו של מפקד כוחות צה"ל, אבל בהתאם לחוק ישראלי, זו ועדה של משרד הפנים. יגיע הזמן שאנחנו נצא מהענין ונעביר את זה למשרד הפנים. דוקא בועדת התכנון חשוב שיהיה נציג כוחות צה"ל במקום לנושא ההגנה המרחבית.

השר ט. קולז אני מציע שהיום לא יוחלט בנידון. הענין לא בשל להחלטה. אנחנו מקיימים את הכתוב לפי הנוסח "בועדותיך חיי..." אנחנו מתפוצצים ממספר הועדות. יכולה להיות ועדה אחת או שתיים. מה שמוצע פה זה יותר משתיים. יכולה להיות ועדה בניה אבל לא יתכן מה שהציע קודם שר החקלאות, יקויים. הוא הציע שתהיה ועדה שתעסוק בתכנון, ונוסף לזה תשאר הועדה הקיימת עכשיו על יד אלוף הפיקוד. בזה צדק תא"ל גזית, לא יתכן שתהיינה כל כך הרבה ועדות. אנחנו רק נכביד על-ידי כך. או שניתן לעדה שראש הממשלה מינתה ספכות או שנמוג את הועדה הזאת שעל יד אלוף הפיקוד עם ועדה אחרת. מקסימום יכולות להיות שתי ועדות. מוכרחים לצמצם בשולחנות ובכתובות. זה בזבוז זמן וכסף וסבל. כשאתה רוצה לעשות משהו, אתה אובד עצות.

THE FIRST PART OF THE REPORT IS A SUMMARY OF THE WORK DONE DURING THE YEAR. IT IS DIVIDED INTO SEVERAL SECTIONS, EACH OF WHICH DEALS WITH A DIFFERENT ASPECT OF THE RESEARCH. THE SECOND PART OF THE REPORT IS A DETAILED ACCOUNT OF THE EXPERIMENTAL WORK DONE DURING THE YEAR. IT IS DIVIDED INTO SEVERAL SECTIONS, EACH OF WHICH DEALS WITH A DIFFERENT ASPECT OF THE RESEARCH. THE THIRD PART OF THE REPORT IS A SUMMARY OF THE RESULTS OBTAINED DURING THE YEAR. IT IS DIVIDED INTO SEVERAL SECTIONS, EACH OF WHICH DEALS WITH A DIFFERENT ASPECT OF THE RESEARCH. THE FOURTH PART OF THE REPORT IS A SUMMARY OF THE CONCLUSIONS DRAWN FROM THE RESULTS OBTAINED DURING THE YEAR. IT IS DIVIDED INTO SEVERAL SECTIONS, EACH OF WHICH DEALS WITH A DIFFERENT ASPECT OF THE RESEARCH.

CONCLUSIONS

THE RESULTS OBTAINED DURING THE YEAR SHOW THAT THE THEORY OF THE ATOM IS CORRECT. THE EXPERIMENTAL WORK DONE DURING THE YEAR HAS CONFIRMED THE THEORY OF THE ATOM. THE CONCLUSIONS DRAWN FROM THE RESULTS OBTAINED DURING THE YEAR ARE AS FOLLOWS:

אני חושב שהעניין לא בשל . צריך לברר את כל הגורמים . לי נראה שאין בהירות בדבר . אני חושב שהיום אי אפשר לסכם את הדבר . אם נרבה בוועדות נסכל את מה שאנחנו רוצים להשיג .

השר ח. לנדאו: אני חושב שהסוגיה די ברורה . מה שזרוש הן שתי

ועדות בעלות פונקציות נפרדות לחלוטין . האחת ועדת תכנון , תכנית עבודה ושלבי בצוע ; וועדה שניה היא הבצוע ותיאום הבצוע . אני מציע לאזרח את הוועדה הזאת על שני חלקיה . אני חושב שרמת הגולן הגיעה לחיים אזרחיים . אני חושב שבשתי הוועדות האלה יהיה נציג אלוף הפיקוד , אבל צריך לבטל את ועדת אלוף הפיקוד ולאזרח את העניין כולו . זה טוב מכל הבחינות . נתנו לרמת הגולן סטטוס של אזרחות מלאה . טוב ש זה ימצא את ביטויו גם בוועדות הפועלות כשטח , מבלי שהצבא יפעל חוץ טאטר בפונקציות ההכרחיות שלו . הכל יהיה אזרחי תוך שיתוף הצבא . אם צריך לתקן את החוק , אני מציע שייעשו הסידורים הללו לשינוי החוק .

השר ז. שרף: אני נוטה להצעת שר התיירות שלא לסכם היום .

יכולה להיות לנו ישיבה בעוד שבועיים רק לנושא הזה או שנושא זה יהיה סעיף ראשון בדיון . אני מציע בינתיים לא לנצוע בוועדת התיאום . אני מציע שהתאום הקיים היום ושחוא הביא אתו תועלת במידה מסוימת , לפי שעה לא יתבטל שום דבר , עד שנגיע לעיבוד תכנית העבודה . אז נצטרך לדון איך היא תבוצע .

מה שנוגע לתכנית העבודה , יש כאן כמה בעיות . מה שעשינו עד עכשיו ברמת הגולן מחוץ לישוב הצבאי , זה עניין של אלף נפש או 800 נפש . אם נפתח את ההתישבות , אינני יודע מה יהיה עם המים . נגיע ל-3000 או 4000 , זה לא נקרא יישוב רמת הגולן . אנחנו צריכים לחשוב על ישוב רמת הגולן במובנים של רכבות , שלא יהיה הלל באוכלוסייה . אנחנו צריכים לחשוב גם מעבר להתישבות הקלאית , אנחנו צריכים לחשוב על

תעשיה ועל מלאכה ועל תיירות ועל מפעלים לבניה. שם יבנו הרבה זמן ויבנו לא מעט; זה הדבר שיכול להביא אוכלוסיה רבה, ולפי א זה צריך להכין את ועדת התכנון. צריך להיות נציג משרד המסחר והתעשיה, משרד העבודה, החקלאות ומחלקת ההתישבות. אבל זה הרכב שונה לגמרי בעיקרו. אני מציע שלא נחליט היום. נראה לי שנצטרך להחליף קצת דברים. המחלקה להתישבות של הסוכנות היהודית, כבודה במקומו מונה, אבל היא לא תהיה הנושאת את ההתישבות שם, תהיה שם התישבות בעיקר עירונית או עירונית למחצה, עם עיבוד כל השטחים שאפשר יהיה לעבד. הצד החוקי לא ברור לי, הייתי רוצה ש נשמע על כך.

101 השר י. גולדשטיין: בהצעה המפורטת שקבלנו לישיבה, אני רואה סתירה בין ועדת תאום מצד זה, ש עבודות כמו הכנת מכנית, מגלה סתירה שטעונה הכהרה שהשרים רוצים להשיג ע"י ועדה שתביא במשך שבועיים הצעה מחודשת יותר. חוק התכנון איננו חוק לרישוי בניה אלא זה חוק המסדיר את התכנון הארצי. איבני יודע מי מכיר את העבודות שיצאו כאגף התכנון לתחום ירושלים, אשדוד או עבודות דומות. המדובר על תעשיה, קיט, לא על דעת משרד הפנים בלבד אלא לאחר שמיעת המומחים והנוגעים בדבר.

הנקודה האחרונה שאני רוצה לעורר - משרד הפנים איננו יכול להיות שגרתי, אגף התכנון צריך להעמיד לרשות העובד צוות מיוחד שיהיה פנוי, וכדי שהעבודה לא תיעשה במשך שנים אלא במשך חודשים והפיתוח המעשי יוכל להתקדם.

היו"ר השר י. גלילי: אני רוצה לנסות - היות ואני חושש שבסופו של דבר יפקידו בידי את המפתח לאולם המכובד הזה - להציע הצעה, שמה היא תתקבל ע"י רוב החברים או כולם.

The first part of the report deals with the general situation in the country. It is noted that the economy is showing signs of recovery, but that there are still many problems to be solved. The government is working hard to improve the situation, and it is hoped that the people will be able to enjoy a better life in the future.

The second part of the report deals with the social situation. It is noted that there are still many people living in poverty, and that the government is working hard to help them. It is hoped that the people will be able to enjoy a better life in the future.

The third part of the report deals with the political situation. It is noted that there are still many problems to be solved, and that the government is working hard to improve the situation. It is hoped that the people will be able to enjoy a better life in the future.

The fourth part of the report deals with the economic situation. It is noted that there are still many problems to be solved, and that the government is working hard to improve the situation. It is hoped that the people will be able to enjoy a better life in the future.

תולדות המעשה הוא, שהובאה הצעה להקים ועדת תיאום שבסמכותה לם תפקידי תכנון, לפי שקראתם במסמך שהוגש לחברי הועדה. משהתברר שיש שרים המערערים על שילוב בסמכויות התכנון בתפקיד של ועדת תאום ובצוע, הבאתי הצעה להגדיר את הועדה שבראשותו של מר שמיר כועדת תאום לביצוע, ולהכנס לדיון בנושא התכנון. שר החקלאות העלה הצעה להקים ועדה סיווגית לתכנון. אני רואה שהנושא מטובך ויש השגות בענין ואני חושש שדחייה, ולו גם לשבועיים, תפגע במה שחובתנו לעשות בתחום התיאום והביצוע. במידה ויש חברים הסבורים שיש לכלול בתוך ועדת שמיר את סמכויות התכנון, אני מבקש מהם שאסכימו להצעתי, לוותר על הצעה זו עכשיו. על נושא התכנון נדון בנפרד בעוד שבועיים, והיום נקים ועדה ליד מר שמיר, שתהיה מוגבלת לענין התאום והפקוח. אם יש ספק אם היא קיימת, ראוי לקומם אותה ולתת לה מעמד ולהפעיל אותה.

מר שמיר: לא קיימת ועדה כזאת. אני עשיתי מה שעשיתי עם רצונם הטוב של המשרדים.

השר ז. שרף: כמו שזה קיים היום, ימשיך גם להתקיים לעוד שבועיים.

היו"ר השר י. צלילי: מה הפגם בכך שאנחנו מגדירים את סמכותה של הועדה הזאת?

השר ז. שרף: אני מציע להחליט על זה בישיבה הבאה.

השר ח. זכתי: אינני רואה כל סיבה מדוע אי אפשר להחליט על זה עכשיו. אני מבין שעל ענין התכנון לא מדובר כאן.

השר י. בורג:

שני חברים ביקשו לדחות את העניין. גם אני

מבקש לדחות. קשה לתאם את התאום, לכן אני

רוצה להציע שתוך שבועיים יביאו לנו הצעה מוך שפיעת המשרדים על ההרכב על התחומים, הסמכויות של ועדה אחת או שתיים או שלוש וארבע. או: אני גם באופן אלטרנטיבי, מוכן להציע ועדה קטנה בהרכב: השיכון, הפנים והחקלאות, והם יביאו הצעה. אני מציע שאם הם יגבשו משהו, יביאו את זה אלינו יומיים לפני כן. אני חושב שהעניינים בשלים להחלטה אבל אנחנו עוד לא בשלים להחליט. משום כך אני חמך בשר שרף. או שהיו"ר יביא הצעה או ועדת משנה תעשה זאת.

היו"ר השר י. גלילי:

אני רואה שרוב החברים נוטים לכך שהנושא

בכללותו יידון כישיבה הבאה. בזה אנחנו

מתחייבים שהישיבה הבאה תקיים בעוד שבועיים ויוקדש לה הזמן הדרוש. אני, בהתייעצות עם הגורמים, אשתדל להכין הצעה או הצעות לסיכום, ואבוא על כך בדברים עם השרים הנוגעים בדבר וכן עם המחלקה להתישבות.

אני מבין שהועדה התחילה בדיון בנושא, ולא

השלימה אותו. בכלל זה גם הבעיה של המרכז העירוני ברמת הגולן.

אני מציע שנבטיח לישיבה הבאה את הזמן הדרוש, מ-8.30 עד 12.00,

על מנת להשלים את הדיון בשני הסעיפים.

מר י. אדמוני:

לגבי המרכז האיטובי שהוא מרכז שירותים די

שגרתו שבו היתה הצעה לשלב מפעל תעשייתי משותף,

לנו ולתעשייה האוירית, כדי להגביר את האוכלוסיה בקטע של רמת הגולן -

שר החקלאות שהעלה אז את השאלה מקבל את הצעת התכנון. לכן על המרכז

להיאפשר למשתתפים לחתום על הסכם משותף עליו היו השגות, שאני

השר ח. גבתי:

ביחס למרכז השירותים, נראה לי שאין צורך לעכב את זה ואפשר לאשר. זה נוגע לישובים שהוקמו, נכעת יוסף, אל-על וגולן.

השר ז. שרף:

אני מציע גם את זה לדחות לישיבה הבאה. שני מרכזים איכותיים + ישוב עירוני, זה דבר שמוטב לחשוב עליו פעמיים.

מר י. אדמוני:

בנושא זה אנחנו ממש בשלים. משורין לזה תקציב בהחלטה של שר החקלאות. אני מדבר על המרכז של בני יהודה. יש תכנית פעולה והוא מרכז בהחלט שגורתי. חבל לדחות את העניין. אני צריך להתוודע עם התעשייה האוירית על הקמת המבנה לתעשייה, או לא.

השר ז. שרף:

על זה אני מציע שנדון.

היו"ר השר י. גלילי:

נדון בזה בישיבה הבאה בנפרד מהבעיה הכללית כסעיף ראשון, ואחר-כך כסעיפים האחרים, כדי

לא לעכב בצוע.

ס ו ל י ט י ס: השר י. גלילי יביא לישיבת הקרובה של הועדה הצעות לענין ועדה לתיאום הפעולות ברמת הגולן.

המשך הדיון נדחה

הישיבה ננעלת

1881

THE FIRST PART OF THE YEAR WAS A SUCCESSFUL ONE. THE SECOND PART WAS A FAILURE.

THE YEAR WAS A SUCCESSFUL ONE.

1882

THE YEAR WAS A SUCCESSFUL ONE. THE SECOND PART WAS A FAILURE.

THE YEAR WAS A SUCCESSFUL ONE.

1883

THE YEAR WAS A SUCCESSFUL ONE.

THE YEAR WAS A SUCCESSFUL ONE. THE SECOND PART WAS A FAILURE.

1884

THE YEAR WAS A SUCCESSFUL ONE.

1885

THE YEAR WAS A SUCCESSFUL ONE.

THE YEAR WAS A SUCCESSFUL ONE.

THE YEAR WAS A SUCCESSFUL ONE.

THE YEAR WAS A SUCCESSFUL ONE.

THE YEAR WAS A SUCCESSFUL ONE.

THE YEAR WAS A SUCCESSFUL ONE.



מזכירות הממשלה

סודי

העתק מס. מהון 36

פ ר ו ס ו ק ו ל

ישיבת הועדה הבין-מסדית לעניני ההישגות
ס"ו באדר ב' תש"ל - 23.3.70

נכחו השרים: י. אלוך - יו"ר, י. בורג, ח. גבתי, א. ל. דולצין
ח. לנדאו, ו. חט-טוב.

נעדרו השרים: מ. דיין, מ. קול(בחול), מ. סמיר, ז. טרף.

נכחו חברי הנהלת הסוכנות היהודית: ר. וייץ, י. צור.

נעדרו חברי הנהלת הסוכנות היהודית: י. גולדשטיין, מ. קרונה, ל. א. פינקוס
א. הנקר.

מסתתפים נוספים

מסעם הממשלה: ס. אבני	- מ ר ד ה י כ ו ן
י. ארקין	- מ ר ד ה י כ ו ן
תא"ל ס. גזית	- מ ר ד ה ב ט ה ו ן
א. טילה	- מ ר ד ה ת ק ל א ו ת
א. ליטנברג	- מ ז כ י ר ו ת ה מ מ ש ל ה

מסעם הסוכנות היהודית: י. אדמוני, נ. אלכסנדרון
ג. ויהקין, א. רוזנמן, מ. סמיר.

סדר היום:	א. דין והשבון על הפעולות ההישגיות ברמת הגולן
	ב. 1. יעדי הפיתוח לנים 1970-1975
	2. הסניה פעולה לניה המצויב 1970/71
	ג. ועדה להיאוט הפעולות ברמת הגולן

דין/.



DEPARTMENT OF JUSTICE

1934

April 10, 1934

Mr. J. Edgar Hoover
Director
Federal Bureau of Investigation
Washington, D. C.

Dear Sir: Please refer to the letter from the Bureau dated March 22, 1934, and the letter from the Bureau dated March 29, 1934.

Very truly yours,
[Signature]

Special Agent in Charge

Enclosed for the Bureau are two copies of the report of the Special Agent in Charge, New York, dated April 10, 1934.

Very truly yours,
[Signature]

Special Agent in Charge

Enclosed for the Bureau are two copies of the report of the Special Agent in Charge, New York, dated April 10, 1934.

Very truly yours,
[Signature]

Special Agent in Charge

Enclosed for the Bureau are two copies of the report of the Special Agent in Charge, New York, dated April 10, 1934.

Very truly yours,
[Signature]

Special Agent in Charge

Enclosed for the Bureau are two copies of the report of the Special Agent in Charge, New York, dated April 10, 1934.

Very truly yours,
[Signature]

Special Agent in Charge

Enclosed for the Bureau are two copies of the report of the Special Agent in Charge, New York, dated April 10, 1934.

Very truly yours,
[Signature]

Special Agent in Charge

א. דין והטבון על הפעולות ההתייבבותיות ברמת הגולן

פר ס. שמיר סוקר את הפעולות הנעו בתחומי האיכלוס והפיתוח של רמת הגולן בשנים האחרונות.

ב. (1) יעדי הפיתוח לשנים 1970-1975 ברמת הגולן
(2) חכניה פעולה לשנת 1970/71 וחקציב ברמת הגולן

פר ס. שמיר בוחן.

טר החקלאות מציע כי במסגרת הדיון על יעדי הפיתוח לשנים 1970-1975 ברמת הגולן יובא לועדה הבינטוסדית חומר רקע נוסף המתייחס לאפשרויות פיתוח בתחומי החקלאות עם דגש על בעיות המים, החיזוק והחקמיה.

המך הדיון נדחה.

ג. ועדה לחיאום הפעולות ברמת הגולן

סגן ראש המסמלה פוחה .

המך הדיון נדחה.

סודי ביותר

מטינוגרמה

פרו טוקול
ישיבת הנעדה הבין-סוסרית לעניני התיישבות
ט"ו באדר ב' תש"ל - 23.3.70

נכחו השרים: י. אלון - יו"ר,
י. בורג,
ח. זבתי,
א.ל. דולצין,
ח. לנדאו,
ו. שם-טוב.

נעדרו השרים: ס. דיין,
ס. קול (בחו"ל),
פ. ספיר,
ז. שרף.

נכחו חברי הנהלת הסוכנות היהודית: ר. וייץ,
י. צור.

נעדרו חברי הנהלת הסוכנות היהודית: י. בולדשטיין,
ס. קרונה,
ל.א. פינקוס,
א. שנקר.

משתתפים נוספים:

מטעם הממשלה: ש. אבני - משרד השיכון
י. ארקין - משרד האוצר
תא"ל ש. בזית - משרד הכסחון
א. שילה - משרד החקלאות
א. ליסנסקי - סוכירות הממשלה

מטעם הסוכנות היהודית:

י. אדסוני,
נ. אלכסנדרון,
ג. ויתקון,
א. רוזנמן,
ס. שמיר.

סדר היום: א. דין וחשבון על הפעולות התיישבותיות ברמת הגולן
ב. 1. יעדי הפיתוח לשנים 1970-1975 ברמת הגולן
2. תכנית פעולה לשנת התקציב 1970/71 ברמת הגולן
ג. ועדה לתיאום הפעולות ברמת הגולן

SECTION

DATE

DESCRIPTION

1. 1951 - 1952

- 2. 1953
- 3. 1954
- 4. 1955
- 5. 1956
- 6. 1957

7. 1958

- 8. 1959
- 9. 1960
- 10. 1961

11. 1962

- 12. 1963
- 13. 1964

14. 1965

- 15. 1966
- 16. 1967
- 17. 1968

REMARKS

1. 1951 - 1952

- 2. 1953
- 3. 1954
- 4. 1955
- 5. 1956
- 6. 1957

CONCLUSION

1. 1951 - 1952

- 2. 1953
- 3. 1954
- 4. 1955
- 5. 1956

6. 1957

- 7. 1958
- 8. 1959
- 9. 1960
- 10. 1961
- 11. 1962
- 12. 1963
- 13. 1964
- 14. 1965
- 15. 1966
- 16. 1967
- 17. 1968

היו"ר השר י. אלוו:

אני פותח את הישיבה.

עיקר הדיון היום יוקדש למצב ההתיישבות ברמת הגולן, לרבות דיון - אולי כבר פסקם - גם בבעיית המרכז העירוני או האזרחי.

רשות הדבור למר שפיר.

פ. שפיר:

אני בוחר להתחיל בפסירת כמה תנאי

יסוד של התכנון העירוני בגולן, אשר

הוכן לפני כשנה, אשר מטעם מורהסדרך לפעולות השונות הסבוצעות שם. התכנית מתבססת על ידע של כשנה וחצי, של פעולות בגולן, מאז אוגוסט 1967, ואין ספק שיש לעדכן את התכנית מדי פעם. יחד עם זאת, בסרוצת הזמן, מאז שתכנית זו הוצגה לראשונה, או הושלמה לראשונה - אנו נוכחים בכמה אטיות העוסדות גם מבחינת הזמן העובר וגם מבחינת העמקת הידע.

כמה מלים על התכנית והמחשבה שיש לנו

על פיתוח הגולן. נקודת המוצא שלנו היא ההתיישבות החקלאית בגולן. מתוך הכרת הנתונים וליטודם - פיקרי קרקע וסקרים בכל הגורמים הנוגעים לכך, נוכחנו שכ-140 אלף דונים ראויים להכשרה ולעיבוד.

במפה המוצגת כאן לפניכם, הנכם רואים כי

הכתם החום מראה את שטחי הקרקע שלאחר הכשרה יובאו בחשבון לעיבוד והתיישבות. עד כה נסקרו 140 אלף דונם, מתוכם יהיו ראויים 110 אלף דונים, אנו עדיין נסקור עוד 40 אלף, ולפי נתונים מוקדמים אנו רשאים להניח שיעמדו לרשותנו עוד כ-30 אלף דונם.

על בסיס זה נטינו לבנות את מערך

הישובים, מתוך יעוד קרקעות בהתאם לאזורים הספציפיים של הגולן - האיזור הגבוה והאיזור הנמוך - והגענו לנתון המצביע על אפשרות הקמת כ-17 ישובים. כל הדעות מוסכמות על כך שאמנם יש מקום בגולן למספר זה של ישובים, ישנם מקסימליסטים המגיעים עד 22 ישובים בשלב פיתוח סופי.

1. Introduction

The purpose of this document is to provide a comprehensive overview of the current state of the project and to outline the key objectives and milestones for the next phase of development.

This document is intended for the project team and all stakeholders involved in the project.

The project has been initiated in response to the requirements set out in the project charter. The primary goal is to deliver a high-quality product that meets the needs of our customers and provides a competitive advantage for our organization.

The project is currently in the planning phase, and the following sections describe the key components of the project plan.

2. Objectives

The primary objective of the project is to develop a new product line that addresses the market gap identified in the initial research phase.

Key objectives for the project include:

- To complete the design and development of the product by the end of the project.
- To ensure that the product meets all customer requirements and quality standards.
- To manage the project budget and resources effectively, ensuring that the project is completed on time and within budget.
- To establish a strong relationship with the project sponsor and other stakeholders, ensuring that they are kept informed of project progress and any issues that arise.

The project team will be responsible for monitoring and reporting on the progress of these objectives throughout the project.

The project team will be responsible for monitoring and reporting on the progress of these objectives throughout the project. The project manager will be the primary point of contact for all project-related matters and will ensure that the project is managed in accordance with the project plan.

The project team will be responsible for monitoring and reporting on the progress of these objectives throughout the project.

The project team will be responsible for monitoring and reporting on the progress of these objectives throughout the project. The project manager will be the primary point of contact for all project-related matters and will ensure that the project is managed in accordance with the project plan.

The project team will be responsible for monitoring and reporting on the progress of these objectives throughout the project.

The project team will be responsible for monitoring and reporting on the progress of these objectives throughout the project. The project manager will be the primary point of contact for all project-related matters and will ensure that the project is managed in accordance with the project plan.

דבר זה, כמובן מותנה ב-א) אמיתות הנתונים הקיימים היום;
ב) וזה אולי העיקר - במציאת טים בכמות מתאימה.

למעשה, הטסרה היא לתפורס את כל מרחב

הגולן. ואם זה מתחיל מן הצפון, משניר, אנו יכולים לקבל 17 ישובים
בערך, בהיקף כזה. שניר הוא הישוב הראשון; 3 ישובים ודאיים, מתוכם
2 קיימים בעמק כובייתרה. ישוב אחד ודאי בסיליאנה ועוד 2 ישובים
אפשריים באיזור. 2 ישובים, ו-1 ודאי, באיזור חזן - כשהישוב
הראשון הקיים הוא נחל גשור. 3 ישובים באיזור חיטפין, 1 מהם קיים,
ב-1 יתחילו כנראה תכניות פיתוח כבר השנה. 3 ישובים בגבעת-יואב
שלושתם כבר קיימים; 2 ישובים נוספים ו-1 ודאי בנחל גולן, ו-2
בעמק בטיחה ובסדרונות הירדן, ואולי שלישי.

הודאיים הם, כאמור, בין 17 ל-22.

בנוסף לכך מוצעים להקמה שני מרכזים

גושיים - אחד במרכז, בני-יהודה וגבעת-יואב והשני בתל-זיתון עבור
גוש המושבים של הפועל-המזרחי.

חוט השדרה של התכנית הוא מערכת

הכבישים האיזורית, כפי שהיא מוצעת, שתכליתה לעבור לאורך הגולן,
מסקום היציאה, מצמח, לאורך חופי הכנרת, לחתוך את הגולן באמצע ושוב
לאורך הגולן עד לחרטון, ולהתחבר עם כביש קרית שמונה. זה גם צריך
להיות הכביש הארצי החשוב ביותר בגולן.

מכאן שתי המתעפופיות - המתעפופות אחת לעמק

בטיחה ואלמגור ועמיעד, עם קשר לכביש טבריה ואולי בעתיד חיפה-הבליל
העליון. הכביש השני הוא כביש קשת, שצריך לשמש את המערך הפנימי של
הגושים סקופיה וחיטפין.

השתדלנו למקם את הישובים קרוב ואולי

במרכז אדמותיהם, אבל גם לא קרוב מדי לגבול, מתוך לימוד הלקחים של
הישובים הנמצאים במסיכות טיידית לגבול והתקלות שישנן שם. אפשר לוטר
עקרונית שהמבנים המבוצעים כיום ביחס למיקום הקבע של הישובים, הם

... ..

... ..

... ..

... ..

... ..

... ..

... ..

... ..

... ..

... ..

... ..

בערך 5 ק"מ טקו הפסקת-האש.

ישנה התישבות גדולה למערכת הכבישים המוצעת, גם מבחינה בטחונית, בכל שכך התחבורה תתנהל בפנים הגולן, ותאפשר עליה חשובה המוסתרת מכל הגבולות מצפון מזרח לאיזור עד ליהודיה ופסם לגולן. הדרך לוקחת בחשבון בין 17-22 ישובים, כשאנו מדברים על כ-3,500 יחידות חקלאיות, ומכאן שהאוכלוסיה/של 12 - 15 אלף נפש בשלב פיתוח סופי.

המרכיב השני של התכנית הוא מרכיב התיירות,

נוף ונופש. הגולן מבורך באתרים מיוחדים בטיגם: (א) החרמון; (ב) הקטע של צפון-מזרח הכנרת - מוצע להקים שני מרכזי קייט, אחד בחרמון ושני בצפון מזרח הכנרת, כשסביב למרכזים אלה יפוזרו כל המתקנים שתפקידם לתת פרנסה ליושבי-קבע בגולן וכן למשוך תיירות-פנים וחוז. בין שני הפרוייקטים האלה עשוי להתהוות קשר בהיותם קיצוניים ומשלימים זה את זה. על פי המחשבה של שלב פיתוח סופי, אפשר

לקחת בחשבון קרוב ל-1,000 מפרנסים קבועים מסקורות הקייט והנופש וכ-1,000 מפרנסים עונתיים-זמניים.

תכניות הקייט בנויות האחת על קיץ

והשניה על חורף, אבל בהיותם אתרים מיוחדים בטיגם יש להשלימם כך שלא יהיו בנויים רק לעונה אחת בלבד.

התכנית חוזה גם אפשרות של הקמת עיר

בגולן, בשלב מאוחר הרבה יותר, מתוך מחשבה של אכלוס מירבי של הגולן.

כפי שמסתבר מהנתונים שמסרתי עד כה, הרי

בטך-הכל נוכל להגיע תוך 15 שנה ללא יותר מאשר 20,000 נפש יהודים בגולן, בנוסף ל-10,000 הדרוזים הנמצאים שם. התשובה הברורה ל"ישראליות" של הגולן, יכולה כמובן לבוא מעבר לתנאים הטבעיים שלו, וזה על-ידי הקמת עיר שתהא עיר של שירותים ושל תעסוקה נייטרלית, שגודלה, כמובן, אפשר לקבוע. סותר להצביע על עיר מחוז של כ-30,000 תושבים, אבל זה בשלב הרבה יותר מאוחר. אם אנו מבצעים את העיר, אנו עושים זאת בהצלבות הכבישים

Dear Sir,

I have the pleasure to acknowledge the receipt of your letter of the 10th inst. in relation to the above matter. The same has been referred to the appropriate authorities for their consideration. I am sorry to hear that you are having difficulties with the bank. I will do my best to assist you in this regard.

I have also received your letter of the 15th inst. regarding the same matter. I am sorry to hear that you are still having difficulties. I will continue to work on this matter and will keep you advised of any developments. I am sure that you will understand the need for patience in this regard.

I am sure that you will understand the need for patience in this regard. I will continue to work on this matter and will keep you advised of any developments.

I am sure that you will understand the need for patience in this regard. I will continue to work on this matter and will keep you advised of any developments. I am sure that you will understand the need for patience in this regard. I will continue to work on this matter and will keep you advised of any developments.

המרכזית של הגולן. המרחק האירי טמנה לקו המסקת-האש הוא כ-15 ק"מ.
התכנית הזאת, כשאנו לוקחים בחשבון

פיתוח החקלאות בנתונים של היום, כמובן תשתית איזורית ובנייה, היא
חווה השקעות של כ-400 מליון ל"י, כשבתוך הנתון הזה לא הוקצב כל סכום
עבור העיר והתשתית שלה. אם לקחת בחשבון עיר של כ-30,000 נפש, צריך
להצביע על עוד כ-1/2 מיליארד ל"י כנתון לפיתוח עיר זו. על כל פנים,
בשלב זה אנו מסתפקים ומדברים על כ-400 מליון ל"י, שאנו בורטים כי
הגשמת התכנית צריכה לעלות.

היו"ר השר י. אלון:

הצופת המרכזית המפורטת על המפה היא

צופת שממנה ירד הכביש לגשר בנות-יעקב?

לא, כביש בנות-יעקב הוא כאן, כמצויין

ט. שמיר:

על המפה, אבל הוא מתחבר עם הכביש.

אני שוב חוזר ומציין, לו היה כסף הרי

מבחינת עדיפות זה"ל היה נותן עדיפות לכביש זה, כי הוא היחיד המובן

מכל גבול.

כמה פלים על הקיים -

פעולת ההתישבות החלה באוגוסט 1967, ע"י

היזמה שנטלו הכחורים שהיום מהווים את המסק הגדול והעשיר ביותר בגולן,

מרום הגולן. כעקבותיהם, תוך שלושת רבעי השנה, הוקמו למעשה רוב

הישובים. היום ישנם בגולן 11 ישובים, שחלקם היא כזאת:

4 קבוצים: שגיר, מרום גולן, עין זיון

ומבוא-חמה;

קבוצים שאינם בגדר האחזיות - קבוצים

אזרחיים לכל דבר.

כן קיימות שתי האחזיות בחל - בחל גשור

ובחל גולן.

1950-1951

1950-1951

1950-1951

1950-1951

1950-1951

1950-1951

1950-1951

1950-1951

1950-1951

1950-1951

1950-1951

1950-1951

1950-1951

1950-1951

כן קיימים 3 מושבים : גבעת-יואב,

רמת ואל-על.

2 מושבים שתופיים : רמת מגשימים (של

הפועל המזרחי) ובארות גולן (של העובד הציוני). ייתכן שהשנה תהא
התחלה של הקמת ישוב שני של הפועל המזרחי.

איפה ההתחלה של רמת שלום?

היו"ר השר י. אלון :

לא צינתי את רמת-שלום, שהיא מצויינת
כבר כישוב ה-12.

ס. שפיר :

ועתה כסה נתונים על המשק החקלאי

לינואר 1970.

החקלאות היא בעיקר אקסטנסיבית, נוכח

מצב הסיים וטאמצי הפיתוח טרם הספקנו לתת סיים בכמויות מתקבלות על הדעת.
הפלחה תופסת את המקום העיקרי, שזה כ-31 אלף דונם. שלחין, בעיקר
בקצרות, בשגיר, אל-חמה וכונייתרה. אנו מגיעים השנה ל-3,290 דונם
שלחין. גן-ירק בעל ניטעו כל מיני נטיעות, והוא מגיע השנה ל-660 דונם,
בעיקרו בצל ושום.

משע - ניטעו בעיקר טטעים טוב-טרופיים -

שוב בקצרות איפה שיש סיים - 460 דונם.

נוסף לזה פותחו כמה אלפי דונם נוספים -

בקר לבשר, צאן טריבו והודיים 1,200 ראש.

הנושאים האלה העסיקו קרוב ל-700 איש

בעבודה מכניסה, בתמורה טמוצעת של כ-25 ל"י ליום עבודה. אגב, רוב
הטאזנים של הישובים נגמרו לאוקטובר 1969 בהיוב. מתוך 10 טאזנים נגמרו
רק 2 בשלילה - אחד ב-3,000 ל"י והשני ב-30,000 ל"י. ובכן, הפועסקים הם
כ-700 וההכנסה הנקייה, כלומר עודף ברוטו תמורת עבודה 1,850,000 ל"י.
התפוקה בחקלאות - בענפי השירותים,

התעשייה וכל מה שיש, עלתה באותה עת מעל ל-6 מליון ל"י. עד כה

הושקעו על-ידי הגורמים השונים בתחומי העיבוד העקריים: שיכון, הכשרת
קרקע, ספעלי סיים, תשתית, כבישים, השטל, התיישבות, ענפי ייצור ושירותים

7/..

והחזקת אנשים - כ-50 מליון ל"י.

1955-56
01.15.55

10

10

1955-56

1955-56

1955-56

1955-56

1955-56

1955-56

1955-56

1955-56

1955-56

1955-56

1955-56

1955-56

1955-56

1955-56

1955-56

1955-56

1955-56

1955-56

1955-56

1955-56

1955-56

1955-56

1955-56

1955-56

1955-56

1955-56

1955-56

1955-56

1955-56

1955-56

1955-56

1955-56

10

נתון זה אינו כולל כל הוצאה שנעשתה בשטחים הטוחזקים על-ידי צה"ל,
עבור הטיעוטים, או החזקת תשתית לצרכים צבאיים.

אשר לשכון - המצב הנוכחי הוא שבני ישובים

נמצאים בטיקום קבע והנתיים הם בתי קבע - אין-זיון וטבוא-חמה. בתכנית
שאושרה למעשה לשנה זו, תתחיל הבנייה כ-7 ישובים נוספים. פירוש הדבר,
שרק 2 מתוך 12 הישובים לא יהיו עדיין בטיקום קבע; 2 האחזיות נח"ל
ואל-על.

תיירות - לדעתי, נעשו פעולות חשובות מאד

בתחום פיתוח תיירות, על בסיס תכנית-אב זו - בעיקר פעילות הבצוע היא
בחרטום, מקום שייטלל כביש וייבנו מתקנים ושירותים, ולמעשה אפשר לומר
שהענין נמצא ב"רגל יסין" - בתנאי שתנאי הבטחון יאפשרו את זרימת הקהל
הרוצה להגיע לשם.

כן נמצא במצב מתקדם מאד ענין צפון-סזרח

הכנרת, והשנה בתקציב משרד התיירות ייכללו כ-2,5 מליון ל"י לפעילויות
הראשונות של הפיתוח.

יסלחו לי אותם נציגי המוסדות שאני לא

מזכיר במפורט את כל אפעולות שלהם, מקוצר זמן - הכשרת תרני, בטיעות
ועוד ועוד.

אשר לצרכים - הפעולה החשובה ביותר, ה הולכת

ונשלמת, בהוצאה של 4 מליון ל"י, היא לגבי הכביש הראשי, שיהיה כביש
לאטרנטיבי לכביש אל-חמה המתחיל מקורסי והתורני כבר הגיע היום עד לטרנז
בני-יהודה וימשיך להתחבר במקום ההצטלבות אל-על. כל הישובים - פרט
לשבים - רמת-שלום ועקב - חוברו לרשת הטלפונים הארצית, ובעיית הברידות
נפתרה בדרך זו. פועל גם שירות מדיר של דואר ובנוסף מחוברים כל הישובים
האלה לרשת האלחוט שהיא גם למעשה תחליף לתקלות בטלפון ואמצעי בטחון נוסף.
במקביל, אנו מטשיכים בבצוע סקרים, בכדי

לבטט נתונים אלה, ללמוד ולשנות בתחומים שונים כגון: קרקע, אגלים,
גידולים, סים וכו'. היקף הנסיונות והסקרים הגיעו ל-800 אלף ל"י בתוך

The first part of the report deals with the general situation in the country during the year 1940. It is a very interesting and detailed account of the events of the year.

The second part of the report deals with the economic situation in the country during the year 1940. It is a very interesting and detailed account of the events of the year.

The third part of the report deals with the political situation in the country during the year 1940. It is a very interesting and detailed account of the events of the year.

The fourth part of the report deals with the social situation in the country during the year 1940. It is a very interesting and detailed account of the events of the year.

The fifth part of the report deals with the cultural situation in the country during the year 1940. It is a very interesting and detailed account of the events of the year.

The sixth part of the report deals with the international situation in the country during the year 1940. It is a very interesting and detailed account of the events of the year.

The seventh part of the report deals with the future of the country during the year 1940. It is a very interesting and detailed account of the events of the year.

השנה מוקצב סכום של כ-600 אלף ל"י

להמשך.

לבני העיר המוצעת, אין סכום כלשהו לתשתית,
גם לא עבור תכנון, גם לא למה שקוראים

היו"ר השר י. אלון:

שירותים אזוריים?

לא; מכיוון שכאן למעשה התגלו חלוקי-
דעות חסורים בקשר לעיר.

פ. שמיר:

כלומר, לא נוצרה עוד שום עובדה.

היו"ר השר י. אלון:

אנו בקטנו בזמנו להשאיר סעיף זה פתוח,

עד לדיון במסד הזה.

נכון.

פ. שמיר:

אנו חוזים את גידול האוכלוסייה בגולן

עד אפריל 1975, בתחום המערך ההתיישבותי, ומקוים להגיע ל-3,750 נפש,
מבוגרים. הכוונה היא ל-1,800 יחידות משק. השיכון הקיים, לעומת
הצרכים בהתאם לתחזית זו בשיכון קבע, הוא עד 1975 כ-1,600 - 1,700
יחידות דיור.

תחזית זו אוסרת - השנה מציעים כבר שני

ישובי-קבע - כ-1970 יוקמו 7 ישובי קבע ובטרוצת השנים עד אפריל
1975 - 3, 2, 2, 2, ובצורה כזאת נגיע למספר של 17, שאנו מציינים
לעצמנו כמטרה ב-1975.

השקעות - ל-1,800 יחידות שיכון כ-100

מליון ל"י. תשתית - 34 מליון ל"י; סים - 30 מליון ל"י; תיירות -
30 מליון ל"י; פיתוח קרקע - 26 מליון ל"י; ענפי משק ושירותים -
כ-60 מליון ל"י. סך-הכל של תכנית ההשקעות היא 280 מליון ל"י במסך
4 שנות תקציב.

נטינו להרכיב תקציב כולל בגולן, בשיתוף

עם כל המוסדות המשתתפים בפיתוח הגולן. לאחר התלבטויות היה התקציב

כ-65 מליון ל"י. לקחנו בחשבון אותו קטע של 70/71 שאנו מציבים לעצמנו בתחום פיתוח הקרקע, הטיים, רשת כבישים, שיכון וכו'. לצערנו, אושרו לכל הפעולות האלה רק כ-40 מליון ל"י. פירוש הדבר שתקציב הכולל השנה, למעט הגולן, בתחום הפיתוח התישבותי, יגיע השנה ל-40 מליון ל"י; $\frac{2}{3}$ מהתקציב שגורש. אנו גם חושבים ש- $\frac{2}{3}$ אלה מן הסכום שהיה נחוץ כדי לעשות את פעילויות הפיתוח נכון ובזמן ולא ליצור פגגורים ולגרום לכך שיעילות ההשקעות לא תעמוד לעומת הוצע. ייבנו השנה 320 יחידות דיור קבועות, ואם יאושר כאן - תתחיל הבנייה בטרנז בני-יהודה.

לבנייה יצרנית מוצע 3,5 מליון ל"י.

ישנן כמה בעיות קשות בתחום ההכשרה ובתחום הטיים, ולמעשה כאן הקיצוצים העקריים. בהכשרה הצענו 5 מליון ל"י, מתוך מטרה להגיע למשבצת גמורה של 4,500 דונמים לכל ישוב. התקציב המאושר לצרכי פעולה זו עומד על 40% לעומת הדרישה הזאת.

מצב דומה לגבי טים. התקציב המוצע בהתאם

לתכנית-אב לפיתוח מקורות הטיים הוא 6,5 מליון ל"י; מאושר כ-50% מזה.

אותו מצב בקשר לכבישים. למעשה, הוקצב

השנה לכבישים רק להשלמת כביש קורטי, שלא בהתאם לתחזיות. התקציב להמשך הכבישים לא נכלל.

אלה הם שלושה המוקדים העקריים, הם

אין אנו משיגים את המטרות שהצבנו לעצמנו, ואני חושב שהן חיוניות ביותר.

יינטעו השנה עוד 620 דונם מטע; עוד

1,500 דונם רשות; סקרים 600 אלף דונם; פעולה ראשונית לכישור דרום-

הגולן בהשקעה של מליון ל"י ו-2,5 מליון ל"י להתחלת פיתוח צפון-מזרח הכנרת.

אני חושב שהתהליכים הם טכירים, טניחים את

הדעת; אנשים כבר למדו שלא נוטים התישבות ביום אחד. יחד עם זאת אין

להרפות טמאסצים ויש לדאוג להקצאת האמצעים כדי שנוכל ליצור כאן דבר

שדוטה לתקציב המקורי ולא אחרי עשרים שנה נשאל את עצמנו מדוע השיגיבו

The first part of the report deals with the general situation in the country. It is noted that the economy is still in a state of depression, and that the government is facing a serious financial crisis. The report also mentions the need for a more active role for the state in the economy, and the importance of maintaining social order.

2. The second part of the report deals with the specific measures taken by the government to address the economic situation.

These measures include the implementation of a new tax system, the introduction of price controls, and the establishment of a central bank. The report also discusses the government's efforts to improve the infrastructure and to attract foreign investment.

3. The third part of the report deals with the social and political situation in the country.

It is noted that there is a growing sense of dissatisfaction among the population, and that the government is facing increasing pressure to reform. The report also mentions the need for a more democratic system of government, and the importance of maintaining social justice.

4. The fourth part of the report deals with the international situation.

It is noted that the country is facing a difficult international environment, and that the government is seeking to improve its relations with other countries. The report also mentions the need for a more active role for the country in international affairs, and the importance of maintaining peace and stability.

5. The fifth part of the report deals with the conclusions and recommendations.

The report concludes that the country is facing a difficult future, and that the government must take decisive action to address the economic, social, and political challenges. The recommendations include the implementation of a more active role for the state in the economy, the introduction of a more democratic system of government, and the improvement of international relations.

היו"ר השר י. אלון :

ברצוני להסב את תשומת לבכם למסמך שחולק
עכשיו למשתתפים, בדבר הוועדה לתיאום

פעולות בגולן.

אל המסמך הזה מסופח נספח 2, והוא כתב

המינוי שהוציאה בשעתו ראש הממשלה לטר שמיר, כמתאם פעולות התכנון
והבצוע להתישבות ברמת הגולן. אני מבקש שתעירו גם לגבי תוכן המסמך.

השר ח. גבתי :

אני מצטער שאני נאלץ לעזוב את הישיבה
בעוד זמן קצר, אבל בכל זאת ברצוני

להעיר מספר הערות :

הענין שיש לוועדה בדיון זה, הוא דיון

בתכנית הכוללת של רמת הגולן, מה שקוראים תכנית-אב. יש לי השגות יסודיות
על התכנית הזאת, לפחות בחלק הנוגע לפיתוח החקלאות ברמת-הגולן, כי
ביתר הדברים אינני מבין הרבה וגם לא בדקתי אותם. אינני חושב גם
שהייתי צריך לבדוק אותם.

נראה לי שבכדי שנוכל לתכנן תכנית שהיא

תהיה מציאותית, יש צורך לבדוק בצורה הרבה יותר יסודית כמה דברים.
בראש וראשונה נדמה לי שנקודת המוצא, במדה שהדבר נוגע לפיתוח חקלאי
של רמת-הגולן - היא הטיים; והענין הזה לא נבדק. נוכחנו לדעת, הגענו
למסקנה, שברמה אין טיים. על כל פנים, המצב בו אנו עומדים היום הוא
שהמקור הבטוח היחידי לטיים הוא הכנרת, וזה קשור בשלושה דברים: א) בהשקעה
גדולה מאוד להעלות את הטיים לשטח (לדעתי, השקעה יותרגדולה מאשר בלקח פה
בחשבון ל-5 שנים, 30 מליון ל"י למפעלי טיים; ששתי היום שתי ל"י כבר עומד
ב-70 מליון ל"י). ב) הטיים. כלומר, אנו נתוף הכמות המשותפת של הטיים
שישנם בארץ צריכים להחליט כמה טיים טעלים לרמת הגולן; כל כמה שמעלים
יותר לרמת הגולן - יהיה פחות לנגב.

ג) מה יעלו הטיים לפעלה ומה אפשר לעשות

בטיים אלה. אני מבדיל בין החלק התחתון של הרמה, ששם מבחינה אקלימית יש
אפשרות לפתח גידולים אינטנסיביים שיוכלו לשלם גם טיים יותר יקרים, ובין

1945

...

...

...

...

...

1946

...

...

...

...

...

...

...

...

...

...

...

...

...

...

...

...

...

...

...

...

...

...

השטחים העליונים, שאני עוד אינני יודע מבחינת האקלים שם, מה הדברים שאפשר לעשות שם עם המים, ועם מים יקרים.

כלומר, בעיני זה העניין היסודי שצריך הישב לבדוק אותו ועל זה אפשר להתחיל לבנות אח"כ תכנית, כי אם היום מעבדים שלושים אלף דונם בערך ויגיעו לארבעים אלף דונים, הרי בשביל להשקות שטחים אלה, אנו צריכים 30 מליון קוב מים. ואינני רואה כל טעם שאנו ברמת הגולן נלך להשקיע כל כך הרבה כסף בהכשרת קרקע, בכדי להוסיף שם עוד 2,000 דונם חיטה.

על כן יש לי פקפוק אם אחרי 11, 12

או 13 ישובים שהחלטנו עליהם, אם בכלל יש מקום לדבר - כל זמן שאנו עוד לא יודעים דברים אחרים - אם יש מקום לדבר על ישובים נוספים - לא על 17 ולא על 22; וצריך לבדוק הישב את התכנית של הכשרת קרקע שם. כל זה קשור בענין המים. יש הגיון להגיע

להשקעה של 500 ל"י לדונם קרקע, אם זה הופך אותו לדונם אינטנסיבי; אבל אם זה דונם פלחה - יש דברים יותר חשובים. זה גם לא מוסיף לא תעסוקה ולא מתיישבים.

נראה לי שאנו מדברים על מטרה לאכלס את

רמת הגולן, ואז ברור שהחלק החקלאי ברמה לא יתפוס הרבה מבחינת תעסוקה ומבחינת הכנסות; ועיקר התעסוקה שם צריך לבסס על שטחים אחרים - על תיירות, שיתכן שיש אפשרויות גדולות, ואני מאמין בזה, ועל תעשייה. לדעתי, חשוב מאד שנועדה זו תקבל - אני לא אגיד

תכניות, אבל הנחיות וחוסר-רקע, מה אפשר לעשות שם בחקלאות; מה אנשי התיירות רואים כאפשרי במשך השנים הקרובות, ומה אפשר לעשות שם בתעשייה. נראה לי שהתכנית כולה - מספר ישובים,

טיקום הישובים, לדעתי אפשר לגשת לזה רק אחרי שיוחלט באיזה שהוא מקום - ואפשר להחליט על זה פה - כמה מים מביאים לרמת-הגולן, בהתחשב בהשקעה הנדרשת לכך ובהתחשב באפקט הכלכלי שאפשר להפיק שם מהמים.

... ..

... ..

... ..

... ..

... ..

... ..

... ..

תה"ל עכשיו עובד על התכנית הזאת של הכנרת.

אינני יודע כמה זמן זה עוד יקח. אם הם מוכנים להגישה - אז הנושא הואשון צריך להיות התכנית הזאת, שאותה צריך לברר ועליה צריך להחליט - לא על פרטים, אבל על סדר גודל, ורק אחרי זה אפשר לבנות את תכנית-האב.

היו"ר השר י. אלון: כיום יש לנו מסומנים על המפה, ומסוקפים

בשלב זה או אחר בשטח - כ-13 ישובים.

כדי שנוכל לחוות את דעתנו על התכנית כולה - אתה דורש תוספת נתונים, אינך מערער על הקיים, כי אתה היית שותף להחלטות עד עכשיו.

השר ח. גבתי: אינני מערער על הקיים, אני רק אוטר שאם הולכים

לאשר תכנית-אב, עליה להיות טבוססת על מספר

ישובים, מתפרנסים בחקלאות ועוד. ואני רואה כנקודת-ספתח את ענין המים. אחרי זה נדון על כל יתר הדברים.

אשר למרכז הכפרי והעירוני - אני הושב שהדיון

צריך להיות עותר יסודי על תפקידי המרכז הזה. אני מבקש, בקשר עם הוועדה לתיאום הפעולות - לדחות את הדיון לישיבה הבאה. אני עכשיו רק ראיתי את החומר וברצוני עוד לעיין בו.

ר. וייץ: כמו בכל תכנית ארוכת-טווח, יש תמיד ניגוד

בין הרצוי והטעני. אני מסכים למה שאמר שר

החקלאות, שהמפתח הוא בעיית המים; אבל המפתח הזה יתברר ודאי תוך שנה, ואנו נוכל לקבוע. מבלי שבניח הנחות מסויימות, לא נוכל לתכנן את רשת התשתית. אם נתכנן את רשת התשתית על מספר יותר קטן של נקודות, אנו

עלולים לעשות שגיאות חמורות. יוצא איפוא שתכנית-אב חייבת להיות טבוססת על כמה הנחות, שהן הנחות יסוד, שסניחים אותן בתחילת הדרך ואח"כ בוחנים אותן, תוך כדי הליכה; אין דרך אחרת.

משום כך מצאנו לבכוין, על-סנת למנוע שגיאות

... ..

1944

... ..

... ..

1944

... ..

... ..

... ..

... ..

1944

... ..

... ..

... ..

כוון הכבישים, עורקים ראשיים, תנוחה יסודית של ישובים לטיניהם - היינו חייבים להניח הנחות מסוייפות; כי מבלי להניח אותן, אפשר לעשות פעויות הרבה יותר גדולות מאלה הנעשות כמדה, בהנחה ידועה.

על כן, אם אקח את הבעייה הקונקרטית שעליה

מדברים - כל הנחותיה מראות שאפשר יהיה להקים 17 ישובים. כמובן, הפער בין 13 ישובים שעליהם החלטנו לבין 17, צריך להיות מיושב רק לאחר שנדע בדבר הטיס, ובענין זה צדק שר החקלאות בהחלט; אבל מוטב להניח מראש שהקורות תוקמנה במקומות אלה ואלה, ולאור זה לתכנן את שאר האלטנטים של התכנית, מאשר ללכת בדרך הפוכה.

על כן, אינני רוצה לדון בין תכנית-אב

לבין הצעת שר-החקלאות. המדה והגתונים יאטמו את ההשערות המונחות ביסוד התכנית, אפשר יהיה לבצעה. אם לא - התכנית ראויה לכך שלא יישארו חלקים, כי אנו הלכנו יחד עם הצבא לחלוקת הנקודות הקיימות, לפי איזה קריטריון.

השאלה היא של אופי ושל תפיסת עולם. אני,

למשל, יותר אופטימי בתפיסת העולם שלי. אני חושב שהטציאות תוכיח שלא תפסנו מרובה, אלא להיפך, אבל נחיה ונראה.

מכל מקום, אין כל ספק שאת התכנית בקוריה

הכלליים צריך לא רק לאשר, אלא היא צריכה לכוון את פעולותינו.

אני אקח דבר הרבה יותר יסודי: עיר או לא

עיר. אנו ברגע זה לא יודעים, יש פנים לכאן ולכאן; כי הקמת עיר זה על-חשבון קרית-שמונה ועוד ערים בסביבה, וישנו איזה יחס של הדדיות, והענין טעון עוד בדיקה. אבל לעשות תכנית מבלי להביא אפשרות של הקמת עיר, היינו עושים שגיאה עוד יותר גדולה. כי אם כן נגיע ביום סן היטיס, בעוד חמש או עשר או עשרים שנה לצורך בהקמת עיר, מסכות שונות - פוליטיות, בטחוניות, כלכליות - חייבת רשת התשתית להביא זאת בחשבון, שאם לא כן אנו עלולים לעשות שגיאות יותר גדולות.

על כן אינני רואה את הערת שר החקלאות כהערה

... ..
... ..
... ..

... ..
... ..
... ..
... ..
... ..

... ..
... ..
... ..
... ..

... ..
... ..
... ..

... ..
... ..

... ..

... ..
... ..
... ..
... ..
... ..
... ..
... ..
... ..
... ..
... ..

המערערת את יסודות תכנית-האב. היא רק באה לומר לנו - המשך הפיתוח צריך להיות סובחה לא רק באמצעים נוספים אשר הסקרים סמילא יביאו אותם.

הערה שניה בענין וועדת התיאום, ואני

מצטער מאד ששר החקלאות עזב.

אני הייתי סבור שהטינוי שקבל מר שטאיר

שמיר, מטעם ראש הממשלה, מטבע הדברים קובע הקמת ועדת תיאום כזאת, ונאטרו פה דברים ברורים על כך: "כל משרד הממשלה השותפים, יתבקשו לקבוע נציג מיוחד, שתפקידו יהיה לפעול... וכו'".

פירוש הדבר, הקמת ועדת תיאום שתובחה על-

ידי מי שהתמנה לכך והיא מתאמת את הפעולות השונות בתקציבים הקיימים. אינני מאמין שיימצאו סכומים נוספים על אלה שבקבעו בתקציבי כל משרד ומשרד לפעולה ברמת הגולן. זה נעשה אחרי פעולות סרובות של שכנוע וכווח עם האוצר ועם המשרדים, ואינני מאמין שיצטרפו סכומים.

אבל מצד שני, ללא פעולות תיאום אני חושש מאד

משני דברים - שכמה מהאובייקטים המצויין בתקציב לא יבוצעו, כי הם קשורים בפעולות שונות של משרדים שונים.

שנית, שהתקדמות הדברים תעשה בתיאום בין המשרדים

השונים. לדעתי הקמת הועדה על ידי הועדה הזאת היא הכרחית, וכל דחייה תזיק לפעולה השוטפת היומיומית, הבעשית היום ברמת הגולן.

י. צור: ברצוני לשאול את מר שמיר שאלה כללית -

האם התכנית החקלאית שלכם לוקחת בחשבון שע"י

רמת הגולן בא אולי חבל-ארץ עם אקלים אחר, עם אדמה אחרת, שהיתה לו

התפתחות חקלאית שונה. האם התכנית לוקחת בחשבון ששם יקוטו ישובים

לא דומים לישובי עמק-הירדן, כי אם חקלאות שתקח בחשבון את התנאים

המיוחדים של רמת הגולן?

שנית, אתה אומר ש-140 - 150 אלף דונם ראויים

להכשרה. האם נלקח בחשבון שאר השטח יוכל לשפה לטרעה אקסטנסיבי?

... ..

... ..

... ..

... ..

... ..

... ..

... ..

... ..

... ..

... ..

... ..

1. 1944

... ..

... ..

... ..

... ..

... ..

היו"ר השר י. אלון: האם תכניות הייעור של הקק"ל טביאות בחשבון את התנאים המיוחדים של רמת-הגולן?

מר ארמיון: לגבי השאלה שהעלה שר החקלאות, מה לפתח ומה לעשות ברמת-הגולן - אני זוכר היטב את דברי יוסף וייץ לפני למעלה משנתיים, על נושא זה במינהל התכנון. והפעם הסכמתי בכל לב לדבריו. זה היה כאשר היה קיים רק ישוב אחד או שנים ברמת-הגולן. הוא הציע שכיוון שאיננו מכירים את רמת הגולן, וצריכים עוד מספר שנים כדי ללמוד - הבה נקים 5-6 בסיסים, במקומות שונים ברמת-הגולן, ונתחיל שם לעבוד, ללמוד, וכך נתכנן. אנו כבר נמצאים שלוש שנים ברמת-הגולן, ומדברי שר החקלאות מטתבר שיש עוד הרבה מה לדעת כדי לתכנן נכון.

אם נדבר על השלכת הדברים האלה, נדמה לי שהיום, לאחר שקיימים 10 ישובים (ולא 11), נדמה לי שישנם שני ענפים שנראים כמתואמים למקום, ואין רצים אתם כמה שאפשר לרוץ. כוונתי בעיקר לביצול של פוטנציאל הפרעה שישבו שם. אני מניח שכל פוטנציאל הפלחה קיים. זוהי הערתו של שר החקלאות על הענפים שאין בהם לא עבודה ולא הכנסה. לי נדמה שאלה ענפים שאין בהם עבודה, אבל יש בהם הכנסה וזה לא כל כך נורא.

לגבי ההשקעה ליחידה - כשאנו לוקחים את המספרים הגסים, כ-50 מליון ל"י עד כה ועוד 280 מליון במסך 5 השנים הקרובות, כלומר 330 מליון ל"י, וכשאני מחלק מספר זה ל-3,750 - הרי זה השקעה של 183 אלף ל"י ליחידה. זוהי השקעה גדולה מאוד. גם אחרי שנוציא את הישובים האלה לביסוס, יצטרכו במסך שנים רבות 300 - 250 שנה, לשלם את החובות האלה, ואין לזה כל משמעות מבחינה כלכלית. לכן אני בטוח שכן זה לא יוכל לעבוד, אם אנו אומרים שאנו בונים שם דברים כלכליים. אני לא אומר שאפשר להשקיע פחות, אבל צריך לעשות גם חשבון כיצד זה ישולם.

אשר לוועדת התיאום - שוחחתי עם סאיר שמיר
לא פעם על העניין. אין כל ספק שצריך תיאום, אבל נראה לי שאנו
הולכים להקים הרבה פגגנונים של תיאום שיסרכלו את העסק. נצטרך וועדת
תיאום לבקעה, נצטרך וועדת תיאום לגוש-עציון ועוד. אנו הולכים
ומסתרבלים וכדאי לאולי להעצר לרגע ולבחון אם זו הדרך הטובה ביותר
לתיאום.

עד כמה שאני מבין, קיימים היום 10
ישובים - כוונתי לעקב שאטנם גוף מסויים סתובב כבר בשטח למעלה משנה,
אבל למעשה הישוב עדיין לא קיים. אנין מבין גם שהתקבלו החלטות
עקרוניות בפורומים אחרים לתוספת ישובים ברמת הגולן. ה הנסקות העיקריות
היו סגירת פירצות לגבול הפסקת-האש עם הסורים. אבל העניין של עקב כבר
סוטה מזה. אם הספור של הסתבכות עם יהודים זה סיפור שעולה כסף רב,
הרי לבנות את עקב זה עולה יותר מאשר במקום אחר. יש לנו בחשבון
בשנה הנאה 2,5 מליון ל"י; מליון ל"י תקציב התישבותי. כביש יקר
יותר מאשר במקומות אחרים, ועם כל הקשיים שנערטים כאן, וזה לא משרת
היום שום מטרה סדינית או כסחונית, ולכן זה לא לוחץ כברך
על כן, השאלה שאני שואל היא מאד נאיבית -
הגוף קיים, ישנו מושב אל-על שהוא ריק; השאלה היא מדוע הגוף לא ישב
שם והעניין של עקב יידחה? זוהי אותה תנועה, אותם אנשים; ההצעה נראית
מאד נאיבית, אבל אינני יודע אם אין מקום לשקול אותה.

מר אכני: אני יוצא מתוך הנחה שיש רצון ויש צורך

בכלל באיכלוס סירבי של רמת-הגולן. שטענו כבר
משר-החקלאות - ולא אחזור על כך - שהחלק החקלאי לא בותן פתרון של
איכלוס סירבי. כשמדברים על תכנית-אב לרמה, חייבים לבדוק באופן יסודי
כמה נתוני יסוד - האם רמת-הגולן היא חטיבה גיאוגרפית כלכלית שיכולה
לעמוד בפני עצמה, או שהיא צריכה להשתלב באיזורים סמוכים בצפון ובדרום.
כי לכל הדברים האלה יש השלכות יסודיות לגבי התכנון.

לדוגמה, אני הייתי רואה את התכנית שהופתה
כתכנון סקטוראלי. אני יודע שבחלק מהמספרים זה לא תואם. אם צריכה,
לדוגמה, לקום עיר, וכשמדובר על איכלוס מירכזי חייבת להיות עיר או
לא
ישוב תת-עירוני - נושא זה איננו תואם עם משרד השכון.

מדוע?

ר. וייץ:

מר אבני: מי שעשה זאת, חייב לתת את התשובה. הדברים

צריכים להיות טובהרים. מתוך הבחנה שיהיה

בעתיד ישוב עירוני, אסור להביא היום הנחות לגבי התשתית, כי היא

עשויה להיות אחרת, כי אחרת אותן השביאות שדבר עליהן רענן וייץ,

תהיינה בכיוון הפוך. כל הרשת של התשתית - כבישים, מים, חשמל,

ביום - עשויים להיות בצורה לגמרי אחרת מאשר אם לא מדברים על ישוב

עירוני. ואם לא נעשה זאת בזמן נשלם "רעבע בעלט" יקר מאד.

אם מותר היה עד כה ללכת לפי הנחות, כי לא היה

זמן - נדמה לי שהגענו למצב של פיתוח ראשוני של האיזור ולהשקעות הרבה

יותר רציניות, והכרחי לבדוק את הדברים האלה באופן יסודי ותוך תיאום של

כל אותם גורמי הממשלה והמדינה שנושאים באחריות על פיתוח - למצוא דרך

של הדברות, ככדי שיעשה דבר תואם ומוסכם.

אשר לוועדת התיאום - אני טראש מבקש סליחה אם

הדברים יעוררו וכוח; אין גם הלילה כוונה אישית בגד סאיר שטייר; אבל

כטה דברים להבהרה - קיימת החלטת הממשלה שלגבי רמת-הגולן צריך להתייחס

כאל איזור פיתוח א' של המדינה, וכל משרד ממשלתי פועל לפי תקציביו

וסטכיותיו. כל זמן שלא נאמר אחרת - צריך לראות זאת כעובדה טחייבת.

אולם מאחר ויש שיפוט של צה"ל על המקום, טיבה אלוף מיקוד הצפון - על-פי

החלטת ועדת סנכ"לים - ועדה לתכנון ובנייה ברמת-הגולן, אשר כל הפונקציות

המוצעות לוועדת התיאום - קיימות בתוך ועדה זו. אני חושב שתהיה כפילות

שלא לצורך עם ביצור ועדה על גבי ועדה.

מה הרכבה של ועדה זו?

השר ח. לבדו:

פר אנבי :

אם אני זוכר היטב, משתתפים בה 9 משרדי
ממשלה : הפנים, הבריאות, התיירות, העבודה,

החקלאות, השיכון, מינהל מקרקעי ישראל, המחלקה לתיישבות. היו"ר
הוא אלוף הפיקוד.

השר ה. לנדו :

מי המוסחים לתכנון? מי המוסחים לתכנון הפיזי-
הכלכלי?

פר אנבי :

היתה החלטה בוועדה להקים צוות בין-דיסציפלינארי
לתכנון כלכלי-פיזי כולל, בכדי שיגיעו

לאפשרות של ראייה כוללת של האיזור, על כל סרכיביו. לצערי, הצוות הזה
לא הוקם בגלל אי-הדברות בין חלק מהמוסדות.

לגבי התיאום המוצע - אני חושב שיש מקום

לוועדת תיאום, אבל לא פקידים ופונקציות שתיצורנה כפילות. אם הנחות
היסוד הן טובות ומוסכמות, יש מקום לתיאום שלא תוצרנה כפילויות
שלא תהיינה מתואמות בין הרשויות השונות.

על כן הייתי מציע ומבקש שהסיכום בנושא זה
יהיה בנוכחות שר השכון.

היו"ר השר י. אלון : שר השכון הוא חבר בוועדה זו.

תא"ל ש. גזית :

קודם כל ברור כי מתרגע הראשון שאנו ברמת

הגולן - כל עוד הכנסת לא החליטה אחרת - רמת

הגולן היא שטח מוחזק ודינה ככל שטח מוחזק; זה למרות שאנו בהרבה דברים
סחילים את החוק הישראלי על רמת-הגולן, החל מבתי המשפט הישראליים שאנו
מפעילים שם על פי צו המושל; אותו דבר עשינו עם כסוח לאומי; אותו דבר
עשינו עם האחדת תעריפי השכר, ואנו עושים עכשיו לגבי סס בולים ואגרות
הקיימים בישראל וכו'.

מבחינה זו, המכתב שקבל מאיר שמיר מראש הממשלה

אין לו כל ערך, אלא אם כן אלוף פיקוד הצפון יאשר אותו (אבל אני מקוה
שהוא לא יערער על זכותה של ראש הממשלה).

1.1.1.

... ..
... ..
... ..

... ..
... ..

1.1.2.

1.1.3.

... ..
... ..

... ..
... ..

... ..
... ..

... ..
... ..

... ..
... ..

... ..
... ..

... ..
... ..

... ..
... ..

... ..
... ..

1.2.1.

1.2.2.

... ..
... ..

... ..

... ..
... ..

... ..
... ..

... ..
... ..

... ..
... ..

... ..
... ..

... ..
... ..

... ..
... ..

... ..
... ..

מבחינה זו אנו רואים את הסיכום הראשון יותר כפורטלי ולא כבעייה, ואין דין רמת-הגולן כדין שטחים אחרים ששם יש לנו בעייה עם אוכלוסיה מקומית גדולה.

פרט לצד המשפטי, אנו רואים את חבל ארץ זה כחבל-ארץ שכל תכנית הפיתוח שלו היא נושא לתכניות הפיתוח של המדינה - היא רוצה, היא ספתחת אותו; אינה רוצה - לא ספתחת אותו. יתר על כן, אם ישנה החלטה סבורת, אבל הבצוע עדיין לא סלא, הרי אנו נפצל אותם התחומים שעסקנו בהם, להוציא כמה נושאים סוגבליים, למשרדים השונים, וזאת כדי לשחרר את עצמנו מן העניין. עד כאן לשיטה המשפטית והארגונית של העבודה ברמת-הגולן.

אנו לא רואים כל פסול ולא בעייה במינויו של סאיר שמיר ובתפקיד שהוא קבל, ומקבלים בהחלט את כתב הסינוי של ראש הממשלה לא בסובן הציני, שזכותה לכתוב כתב סינוי, אלא סבורים שחשוב וטוב שיהיה מישהו אשר יהא אחראי לפעולה ברמת-הגולן בסובן האזרחי. אנו בתחליך של פעולה אשר תגדיר את תחומי עבודתו של סאיר שמיר טול הוועדה הקיימת. הוועדה הקיימת עסקה, בשלה העדר הפונקציה של סאיר שמיר עד היום - קצת מעבר למה שמוגדר. אבל היא צריכה להפך לוועדת תכנון בניין ערים מחוזית, כמו כל ועדה אחרת, שצריכה לבוא ולאשר כל תכנית שתוגש לה, או לאשרה סטבות שתמצא לנכון. היא לא חייבת לעסוק בתכנון.

לעומת זאת, הכרחי שיהיו מישהו שידאג לכך ויעסוק בכך, גורמי תכנון שהם חייבים כפונקציות השונות, או שיעשו את זה לפי המלצת הוועדה - בין אם זה תה"ל או כל משרד אחר. אנו לא כתובת לתכנון. זה לא תפקידנו, זה לא ענייננו לומר אם תכנית טובה או לא. אנו בתייחס לכך בק מהאספקט הבטחוני הצר - עיר היום טוב או לא טוב לעשות ככונייתרה או בטקום אחר, ואם כן להקים - מה הדרישות שלנו. יש לנו

... ..
... ..
... ..

... ..
... ..
... ..

... ..
... ..
... ..

... ..
... ..

... ..
... ..
... ..
... ..
... ..

... ..
... ..
... ..
... ..

... ..
... ..
... ..
... ..
... ..

דרישות סטטיסטיות לגבי תווי הכבישים ולגבי בעיות הספקת מים ועוד.
אני דפדפתי בתכנית הזאת. יש לי אולי דעות אישיות, אבל יהיה זה בלתי
אחראי אם אבזבז את זמני ונחווה את דעתנו.

אני הייתי מציע שפה תתקבל החלטה המאשרת את
הקמת ועדת התיאום. אני לא הייתי מציע להתייחס כאן ל"טרנס אורף רפרנס"
כפי שהם מוגדרים. אני קטן כן קבלתי את החומר רק אתמול בערב; יכול
להיות שלא תהיינה הערות, או הערות שוליות ביותר; אבל הייתי מציע
שהדברים יעובדו יחד; או שנביאם חזרה לוועדה או לא, אבל זוהי כבר שאלה
אחרת.

היו"ר השר י. אלון: אני חושב שתאלץ גזית הבהיר בצורה לא משתמעת

לשתי פנים את עניין הסטטיסטיקה החוקרית

והמיינה ליות.

בענין התיאום - יכולה להיות אפשרות של הקמת

צוות, נוסח הצוות שתכנן רבנה את חבל לכיש או את ערד, שהוא נושא באחריות
בלעדית לכל הנושאים, כל נושאי התכנון והפיתוח; או שאנו מפעילים את
כל משרדי הממשלה, משרד משרד בתחום אחריותו ותקציבו, תוך כדי תיאום
ביניהם, המבטיח שהעבודה תעשה כהלכה.

לגבי רמת הגולן - כטו לגבי שטחים אחרים -

בשעתו לא נקבע צוות נוסח חבל לכיש, אלא נקבע שכל משרד מפעילי נושא
באחריות בתחום. המחלקה לתישבות היא אשר מיישבת את הישובים וזו
מסכנתה בתחומי השיפוט הישראלי ובשטחים המוחזקים.

כאשר ראש הממשלה החליטה למנות את טאיר סמיר

בתור מתאם ראשי, היא עשתה זאת מטום שהממשלה קשה דוקא בביקורה במקום,
מהעדר תיאום כלשהו או תיאום בלתי מספיק - כנראה גם התלווה של המתיישבים
עשו עליה רושם רב; והיא החליטה שעליה לפחות להבטיח את מיניסטר התיאום,
כדי שהמשרדים יעשו את עבודתם תוך הדברות, ולשם כך מינתה מתאם ראשי.

[Illegible text]

[Illegible text]

[Illegible text]

[Illegible text]

[Illegible text]

[Illegible text]

היא לא סינתה אותו כמנהל חבל; היא לא סינתה אותו כראש צוות; היא הגדירה אותו כפירוש כ"טאם פעולות התכנון והבצוע". כלומר, התקצובים בשארית בידי המשרדים הנוגעים בדבר, הבצוע, האחזיות המקצועית והאחזיות המינהלית. אבל כדי שמשרד החקלאות או משרד השכון או משרד העבודה והמחלקה להתיישבות - יעשו את הדברים הנוצצים לאותה שעה וכאותה מקום - קבעו אחד מהחברים הפעילים בשטח, לתפקיד טאם. אני חושב שראש המטשלה בחרה נכון - גם מבחינת (אם מותר לומר זאת) האיש, וגם מבחינת המחלקה. ככלות הכל, המחלקה להתיישבות היא אשר צריכה ליישב את רמת הגולן. כל יתר המשרדים - כולל המשרד שאני עמיתי בראשו בשעתו, וגם היום - הם צריכים בעצם לספק את השירותים שלהם לישובים שמקימה הסוכנות היהודית. משרד השכון, למשל, הוא משרד אשר לא יקים שם שטח, אלא אם יקבל הזמנה לכך מהמחלקה להתיישבות; ואני לא אקים בי"ס אלא אם הגורמים המיישבים יאמרו לי - מחכים כך וכך ילדים, ואין פתרון לבעיית בי"ס. אותו דבר חל על שר הכריאות.

אולם, הואיל וכבר שלושה נציגים בקשו לדחות את הדיון בשאלה זו - אין סבה שלא אענה להם. אני מקווה שהישיבה הבאה תקיים לא יאוחר מאשר בעוד שבועיים. אני מבקש שתוך הזמן הזה השרים הנוגעים בדבר יעיינו בחומר ויבואו לישיבה הבאה, או שנציגיהם יקבלו את המטכות הדרושה, ואנו נכריע בשאלה.

מקובל עלי שהוועדה הבין טומדית אינה צריכה להכנס לתכנון כל ישוב בפני עצמו; אלא אם יהיו חילוקי-דעות גדולים בין שני גורמים. אבל בעצם אנו צריכים לדאוג למדיניות, ולעסוק בתכנית-האב.

מה בקורות המוצא של תכנית-האב?

(א) ממשלת ישראל רוצה לאכלס ברמת-הגולן כמה שאפשר יותר יהודים, נוסף על הדרוזים החיים שם.

(ב) קיימת עובדה שעד עתה אושרו 12 ישובים,

ועיון

בדרגות התיישבות זו או אחרת. על זה לא מערער גם שר החקלאות, התובע דיון נוסף בטרם נאשר את תכנית-האב.

אבל אפילו נקח את השלד אשר סהורים כבר היום 12 הישובים וההאחזויות -
הרי שנפרשנו בעצם לאורכה ולרוחבה של רמת הגולן כולה.
אני מסכים שלא נאשר ישובים נוספים, חקלאיים,
בטרם נקבל נתונים נוספים לפחות על בעיית המים. כי מקובל על כולנו -
והתבטא כך גם ראש המחלקה להתישבות, שבענין זה מוסמך לוטר - אי אפשר
לעבד תכנית ראויה לשמה לגבי פיתוח החקלאות מבלי ידיעה על כמויות המים.
אולם, אני מוכן לצאת מנקודת הנחה נוספת,
שבעיית המים תמצא את פתרונה באופן פיזי-הנדסי, ואני מוכן לצאת מנקודת
השקפה שהמחלקה להתישבות, בתיאום עם משרד החקלאות, יפתחו את תנאי
החקלאות ההולטים, תנאי הקרקע והאקלים (כולל הפרעה הטבעי וכיוצא בזה).
אני סניח שהסיכום הכולל לא יהיה דל, אלא חשוב. אבל גם אז לא יהיה בכך
פתרון לאוכלוסייה גדולה ברמת הגולן. כי אפילו אם כל ישוב יגיע למסדים
של קבוץ טרום הגולן - גם אז מספר היהודים שיחיו ברמת הגולן לא יהיה
גדול. ואז ברור שהאוכלוסייה היהודית תתרבה שם על-ידי טיפוי הפוטנציאל
הכלכלי והחברתי של כל ישוב בפני עצמו, על-ידי גיוון ענפי כלכלה: במקום
אחד זה יהיה חקלאות פלוס תעשייה, במקום שני חקלאות פלוס תעשייה פלוס
תיירות, ובמקום שלישי יכול להיות חקלאות פלוס תעשייה פלוס תיירות פלוס
דייג. כל ישוב על פי טבעו, וגם לא מעט ביזמתו, ימצא על-פי יזמתו
וטיפו את הפוטנציאל של עצמו ושל הסביבה הבלתי אמצעית שלו. גם אז עוד
לא הבטחנו אוכלוסייה גדולה מאד ברמת הגולן.

אתם מבינים שאני בזה מכשיר את הקרקע לגבי הצורך
בהקמת ישוב עירוני, שאולי ראשיתו תהא מזערה אבל אחריתו מי ישורנה.
אני אומר בגילוי לב - למעשה, מבחינה מינהלית,
אולי אין צורך בעיר ברמת הגולן; החלק הצפוני של הרמה יכול לקבל פלוא
שירותיו הסוניציפאליים מהמועצה האיזורית הגליל העליון, והשירותים
העירוניים מקרית שמונה; החלק הדרומי של הרמה יכול לקבל את כל אלה
מהמועצה האיזורית עסק-הירדן ומהשירותים של טבריה - בתי-חולים, דלק,
טזון, וכו' וכו'. אולם, כיון שאני מסתכל על רמת הגולן לא רק כעל בעייה

... ..

... ..

... ..

... ..

... ..

... ..

... ..

... ..

מוניציפאלית, או סיבה לית, אלא גם כיעד לאכלוס יהודים רבים - הרי, לטרות טה שאטרתי, אני בעד הקמת עיר בטקום מתאים ברמת הגולן, אשר תתבסס על שירותים ראשוניים לישובי רמת הגולן ועל תעשייה אשר תמשוך אוכלוסייה למקום. כלומר, בשבילי השיקול הפוליטי גבר על ההגיון הסיבה לי הטבעי, לטובת הקמת ריכוז עירוני בלב רמת הגולן,

עדיין אינני קובע את עמדותי לגבי נקודה הסטופנת

על הטפה. יתכן שלאחר בירורים עם הצבא, בירורים עם משרד המסון - ימצאו לנכון לקבוע נקודה צפונה או דרומה במספר קילומטרים. אותי זה לא מעניין כרגע, ואיני בטוח אם צריכים לסמן אותה בדיוק על הטפה, אפילו אם הקמת עיר כזאת עלולה להיות במדה מסויימת על-חשבון הערים הקטנות.

יכול להיות שהמרכז העירוני יתחיל בכלל לקום

ע"י השירותים של האיזור עצמו - כמו מרפאה או איזה שירותים אחרים שבמחלקה להתישבות והגורמים האחרים ימצאו לנכון, ובמדה ותהא יזמה פרטית (ואני כולל בזה יזמה צבורית, לא ממשלתית), ירצו להינות מתמריצים של איזור פיתוח א"א, פלוס שאיפה ליישב עצמם באיזור פעל חשיבות סדינית ואסטרטגית ממדרגה ראשונה - אולי יעדיפו הקמת מפעליהם שם על-פני איזור פיתוח אחר, וצריכים לעודדם לכך.

היות ואינני מאמין שכונייתרה מתאימה לתפקיד הזה -

היא בקצה החבל ולא במרכזו - בהחלט צריך לחפש באופן חפשי ביותר את הטיקום, את המיתאר הנכון ביותר - ואני בהחלט מקבל את הצעת סר אבני שלפני שיעשו צעד ראשון של תשתית - נוסף להחלטה העקרונית-המדינית בדבר עידוד הקמת עיר - הדבר צריך להבדק מבחינה מקצועית של תכנון ערים, תוך לימוד מהנסיון, גם של הצלחות וגם של כשלונות בעבר.

ועוד שתי הערות - אשר לעקב, אני טודה שגם לפי

דעתי, אם ללכת לפי סוג עדיפויות, הייתי נותן עדיפות לישובים על הרמה וקרובים יותר לקו הפסקת-האש, מאשר לישוב נוסף בעמק על שפת ים כנרת, אפילו אם הקרקעות במסרו לישובים בהר.

... ..
... ..
... ..
... ..
... ..

... ..
... ..
... ..
... ..
... ..

... ..
... ..
... ..
... ..
... ..
... ..
... ..

... ..
... ..
... ..
... ..
... ..
... ..

... ..
... ..
... ..
... ..
... ..

אין לי פה חילוקי דעות על הקרקעות, אלא על סיקום הישוב. אני לא חושב שהמחלקה להתיישבות, או הוועדה הבינטוסדית, או ממשלת ישראל, צריכים להכנס ולהכביע ללחצים ושבייתת-שבת של מתיישבים. צריך לבדוק אם אין בכך משום פתרון לישוב הריק של שו"על.

אשר לרמת שלום - אתם רואים שהיא נצטית יותר ויותר חשובה, גם מבחינה בטחונית, וכל פיתוח התיירות של החרמון תלוי בקיום של ישוב על החרמון.

אם אנו רואים בנוכחות היהודית האזרחית גורם

מסייע לצבא - הוא גם גורם מכביד על הצבא, כי הוא צריך לדאוג לחיי אנשים. אבל הקונספציה של שילוב בין צבא ואזרחים, קיימת גם לגבי החרמון, ואם יצטרכו הכל להביא מן הגושרים או מדפנה רו סמרום הגולן כדי לקיים את הנופש הקייצי, אני מתחזק בדעתי שרמת השלום חייבת להיות ישוב אזרחי מסי-עירוני. אולי מושבה, נבנה כמו מטולה, שתהיה מושתתת לא רק על עולים, אבל היזמה באה על-ידי עולים; עם זאת, אין כל סבה מדוע לא ילכו לשם גם ותיקים. ואני בטוח שאם יהיה גם סיפול כזה - אפשר יהיה לאכלסו.

בשעתו, כשר הקליטה, הפקדתי את הפינה הזאת בידי משרד השכון. אתם חייבים להיות גם גורם מאכלס. יכול להיות שצריך לפתוח בהרסמה מחדש של מתיישבים, כי המקום הזה יש לו קסם משלו ואולי יטווח אנשים רבים.

יכול להיות שצריך לחשוב על העברת בעלות למחלקה להתיישבות, ואולי צריך למסור את זה לאיחוד החקלאי.

אנו היום ודאי לא נסיים בהצבעה על אישור תכנית-

האב. אני רוצה רק להסב את תשומת לב המחלקה להתיישבות, שכל מה שנוגע לאספקטים המקצועיים של הנסיים הכלכלי של כל ישוב בפני עצמו - הנוהגים הישנים הם שתופסים. אתם חייבים לעבוד את כל הפרוצדורות שעוברת כל החלטה על כל ישוב בפני עצמו. אנו נעסוק רק בקביעת מדיניות ואישור של תכניות-

כוללות.

ד. וייץ:

המחלקה להתישבות סופקדת על טה שנקרא "תכנון איזורי". יש לה צוותות של בעלי מקצוע מאז חבל לכיש, ואת העבודה הזאת עשה צוות בין-מקצועי. כפי שאפשר פה לראות מהדף הראשון, המחלקה להתישבות, כשהיא עושה תכנון איזורי, ויש לה צוותות בכל הארץ - משפפת בעניין בעלי מקצוע מכל משרד ומשרד. לעצם העניין, תכנון איזורי הפך להיות מקצוע - זה לא רק עניין של תיאום, אלא זה מקצוע אשר מתפתח עכשיו בכל העולם, והוא נולד, פותח ונמצא במחלקת התישבות. אמנם מחלקה זו איננה גוף סטלתי, אבל בוועדת בן-אהרן סוכם שהתפקיד נמצא בידיה, והטמסלה והסוכנות אישרו את המסקנות האלה, וטאז המחלקה להתישבות סופקדת על התפקיד. המחלקה להתישבות מתאמת עם כל משרד ומשרד.

השר ח. לבנו:

בעניין רמת הגולן אין לנו בעייה מדינית. אנו יכולים לגשת לתכנון הזה ללא כל מגבלות. אולם, בעניינים אלה אני נגד כסיסים ואחרי זה תכנון. השטח בידינו, יש לנו נתונים - נשב ונתכנן את השטח. תכנית-אב, אם סדובר על תכנית-אב רצינית - היא חייבת למצוא כיסוי מדייק, היא חייבת להיות ברורה מבחינת התכנון הפיזי ומבחינת התכנון הכלכלי. היא חייבת להעשות ברמה רצינית ולא בדרך שגרמית. כטובן שתכנית-אב היא תנאי לתכנון טוב. היא גם בעייה של חסכון כספי עצום. לכן אני אומר - לא בסיסים, אלא תכנון ותכנון יטורי וטוב.

לגבי האלמנטים של התכנון - אם אנו מקבלים דבר כזה ליד, ורוצים לחוות דעה רצינית - יש לדאוג לכך שנקבל את החומר ספיק זמן טראש. דרוש לפחות שבוע ימים לעיון.

לפי דעתי והערכתי, בתכנית כזאת צריכים להיות אלמנטים שמהם ייקבעו סוגי הישובים, אופי הישובים וכל התכנון כולו. קודם

1. 1950

... ..
... ..
... ..
... ..
... ..

... ..
... ..
... ..
... ..
... ..
... ..

2. 1951

... ..
... ..
... ..
... ..
... ..
... ..

... ..
... ..
... ..

... ..
... ..
... ..

... ..
... ..
... ..

כל יש לדעתי לקבוע, על סה תבוטס התעסוקה, טסה יחיו האנשים. היום
כאשר מתכננים טשהו רציני, התכנון סתחיל במעבדה, אבל היא פונקציה ראשונית
שלא אוטרת דבר, טסנה יורדים לבדיקת אפשרויות השווק ורק אח"כ חוזרים
לפילוט-פלנטטינג ולטכנולוגיה. זוהי דרך הפוכה מאשר היתה קיימת קודם לכן.
לא יעזור לך אם תיצור טוצר טוב ואין לך שוק עבורו. צריך לחפש קודם
טסה יחיו שם האנשים.

כשאני רואה שכל התכנית הזאת נבנתה מבחינה כלכלית

על שני יטודות - חקלאות ותיירות - ותו לא, נדטה לי שטשהו פה חסר. זה
הרושם שלי, ובפרט כשכוננים את זה על חקלאות ואינך יודע טה הטיס שיש לך.

אני ראיתי דבר טעניין טמד מבחינה טמפרית:

על התיירות יחיו 975 תושבים קבועים כרטה, כשהטדובר הוא על 30,000 נפש.
כל השאר יחיו על החקלאות. ואתה עומד בפני השאלה - טה יהיה על הטיס?
אפילו אם אלה טפרנטים ולא נפשות, הרי אם נכפיל פי 4, הטעות אינה כל כך
גדולה בטרופורציה זאת. אתה בונה על שני טרכיבים יטודיים אלה, כשהראשון
והטכריע בהם אתה שואל - ומה על הטיס? פיזית אפשר להביא טים, השאלה היא
טה עם קידוחים בטקום.

בדרך כלל, אם טדובר בישוב רמת הגולן באופן

טסיבי - וזו צריכה להיות ללא ספק המטרה - ישוב טסיבי, קומפקטי טמד,

אין לי ספק שהאלמנט התעשייתי יהיה הטכריע; ופה דרושה בדיקה רצינית;

קודם כל בעיית ההובלה, הטקום טרוחק טמד טטרכוזי צריכה וטטרכוזי חטרי גלם.

אני לא ראיתי שנעשתה בעניין זה כל בדיקה. מי שמדבר על רמת הגולן וישובו

באופן רציני, חייב לחשוב גם על אלמנט זה, והוא חסר.

אם האלמנט האנושי יהיה טוב, אפשר לפתור בעיות

תעשייתיות רציניות - זה תלוי בהרבה בטיב האיש וביזמתו.

אני רוצה להצטרף לדעתו של השר אלון - אין לי ספק

שהיא שם היא כורח; סכיבה ייבנה הכל, ולא להיפך.

נדטה לי שאנו עובדים פה על פי שיגרה טטוייטת טלפני

שנים. צריך לחרוג טסנה ולראות את הדברים כראייה שונה לחלוטין.

... ..
... ..
... ..
... ..
... ..

... ..
... ..
... ..

... ..
... ..
... ..
... ..
... ..
... ..
... ..

... ..
... ..
... ..
... ..
... ..
... ..

... ..
... ..

... ..
... ..

... ..
... ..

עלינו לרכז את הדברים מסביב לתעשייה, ועלינו לדעת טראש איזה סוג של תעשייה. ואולי גם ענין התעשייה קשור במרכיב זה שמים שמו; זה דבר רציני לדעתי.

סכל אלה אתה מגיע לבעייה העיקרית - התשתית.

התשתית היא פונקציה של מה שאתה רוצה. אם תדע איזה סוג ישובים אתה רוצה, מה התעסוקה שתהא בהם, אז תדע איזה רשת כבישים, איזה כוח חשמל, איזה כסויות מים, ואז אתה בונה את התשתית כולה. אם זה ברור טראש, אתה חוסך כסף וגם זמן; כי אם אתה מתקדם לפי תכנית ברורה - קצב ההתקדמות הוא הרבה יותר מהיר.

ועדת התיאום ברבע זה אינה מדאיגה אותי.

מה שמדאיג אותי זוהי ועדת התכנון, או הייתי קורא לכך - רשות התכנון. מה שתבקש דבר הקרוי "רשות התכנון". נעשתה מה סלאכה טובה, סלאכה יפה; אבל בדמה לי שהיא חסרה את האפפקט העיקרי של פיתוח רמת גולן - היסוד התעשייתי. היא בנויה על דבר פסטוראלי, הקלאות וכד'. אינני יודע אם ברור כבר מה בעל וטה השקיה; זה קשה לראות כי אינך יודע כמה מים יהיו לך, מה תביא, מאיפה, וכמה יעלו לך המים. (אם החומר קיים - אבקש סליחה, ואקרא את החומר בעיון בפעם נוספת).

אולם, אין לי ספק שהגורם התעשייתי חסר כאן,

וזו ההבדל בין רמת גולן קטנה ובין רמת גולן גדולה. זו לאו דוקא הנחייה מדינית. אני חושב שאנו רוצים כיום - גם מבחינה בטחונית וגם מבחינה מדינית, רמת גולן מסיבית, כי רמת גולן דלילה לא טובה שם, וודאי מסוכנת. סכאן התכנון משתנה לחלוטין; אבל אתה מקבל טימד בוסף וטימד זה משנה את כל התכנון. לדעתי משתנה התשתית, משתנה החשמל, משתנים הכבישים, משתנים המים. אז יש לך ישובים כפריים-עירוניים, אבל שיתוף הפעולה והקשר שונה לחלוטין. כל האופי משתנה, לדעתי.

הצעתי שתקבע "רשות תכנון", אולי בהנחייה חלושה,

נוספת, לטימד בוסף. וכשהתכנית הזאת תהיה, שנקבל אותה בזמן, עם התרגום

Вопросы, связанные с изучением предмета, являются предметом изучения в данной области. Вопросы, связанные с изучением предмета, являются предметом изучения в данной области.

Вопросы, связанные с изучением предмета, являются предметом изучения в данной области. Вопросы, связанные с изучением предмета, являются предметом изучения в данной области.

Вопросы, связанные с изучением предмета, являются предметом изучения в данной области. Вопросы, связанные с изучением предмета, являются предметом изучения в данной области.

Вопросы, связанные с изучением предмета, являются предметом изучения в данной области. Вопросы, связанные с изучением предмета, являются предметом изучения в данной области.

Вопросы, связанные с изучением предмета, являются предметом изучения в данной области. Вопросы, связанные с изучением предмета, являются предметом изучения в данной области.

Вопросы, связанные с изучением предмета, являются предметом изучения в данной области. Вопросы, связанные с изучением предмета, являются предметом изучения в данной области.

הכמותי שלה, עם תכנית שלבית - גם מבחינת מיסון, גם מבחינת אכלוס, פה שני האלמנטים קובעים, ואז יהיה הרבה יותר נוח לדון בדבר.

השר י. בורג: לענין התיאום - אני מציע שהיו"ר יביא הצעה

אחרי שיידבר עם שנים-שלושה מהשרים שיש להם

ענין, וחושבני שההצעה תלך בעקבות דבריהם שאמר השר לבדו, ואשר למעשה הם

כלולים גם במכתב ראש הממשלה. היא מדברת על מתאם פעולות תכנון מכאן

ועל בצווע תיאום התישבותי מכאן, ואח"כ היא מדברת על עבודת המשרדים

הממשלתיים - כל אחד בתחומו.

אני מציע שהיו"ר יביא הצעה שתהא מקובלת, כדי שלא

נצטרך לחזור על הוכוח שלא שייך לענין.

אני מכיר את הוכוח שאני שומע פה, גם

מהתנועה. אני רואה פה את ה"סיני" בנוגע לאנשים וה"טכסי" בנוגע להוצאות.

לכן אני חושב שצריך פה לסצוא את הדרך בין שני קצוות אלה.

אני מבין מדוע ישנה זכות קדימה אצלנו לחקלאות.

זוהי מסורת, ויש גם חומר אנושי מתאים - ברעין שמחזיק מעמד ולא יתפורר.

יש לך בני-אדם, יש לך ברעין התישבות - ולבק"תנועת המחזיק אותם יחד.

קרה דבר קצת פרדוקסלי - יושבים מתכננים ומדברים

על חקלאות, ולבסוף בא שר-החקלאות ואומר: אני עוד לא יודע אם יש מים.

שר התיירות אינו נוכח כאן, ושר החקלאות אפר - אולי קייט. אני קצת סקפטי

בענין הקייט - יש לנו דוגמאות ערים כמו טבריה או צפת שקיימות על הקייט

וזוהי הכנסה לא בטוחה. אנו רוצים אנשים שיוכלו להתפרנס 12 חדשים בשנה.

בנוגע לערנות לא ברור לי; טטביליות בתעסוקה אינה

טובתחת. הייתי רוצה לראות פה גם תחזית של תיירות, גם החדש תיירות-פנים

וגם תיירות-חוץ, על כל מה שמנקודת מבט כזאת, הפרוסות הבלתי מצויות בלש,

בקש שר החקלאות בנוגע לחקלאות. אני חושב שמוכרחים ביתר דיוק להגיד

את הדברים בקשר לקייט. גם הרשימה של קייט עם מפעלים הנמצאים כאן, אינה

יראית לי עדיין טובתחת. הייתי רוצה שוועדה זו תשמע פרטים - הענין אינו

... ..

... ..

... ..

... ..

... ..

... ..

... ..

... ..

י. אדמוני :

לגבי התיאום - התכנית הזאת מתואמת גם עם משרד

החקלאות וגם עם משרד התיירות, הן לגבי כסויות

המים והן לגבי כל תכניות התיירות; אלא מה? ישנו תיאום לגבי התכנית,

ותכנית הטיניטום על 17 ישובים גם היא סמוכסת. תכנית הסקסיטום על 22

ישובים - אינה סוסכסת עדיין.

ולכן, כשמאיר שמיר הביא את התכנית והתייחס רק

לטיניטום של 17 ישובים - תכנית זו היא סוסכסת מבחינת כל הגורמים, כולל

גורמי מים.

נכון שכאשר עשינו את התכנית הזאת, התכנית

המפורטת איך יעלו מים וטאיפה יקחו מים, עדיין לא סכסכו. למשל, היום

ישנו דיון אם להעלות כל המים מהכנרת, או לקחת חלק מהירטוק.

את הנושא הזה באמת לא סכסכו, וזוהי באמת בעייה החייבת בדיקה ותהא לה השלכה

אולי על מספר בקורות בדרום רמת-הגולן.

אבל לגבי הגורמים המרכזיים של התכנית הזאת -

הם מתואמים וסוסכטים עם כל הגורמים.

עם משרד השכון התכנית מתואמת בטלואה. כל ישוב יש

לו פרוגרמה משלו ובקבע בדיוק מה עושים ומה לא עושים.

עניין העיר נשאר פתוח להחלטת הממשלה.

השר

היו"ר השר י. אלון :

פרט לעניין העיר - כל הישובים מתואמים ומתוכננים

עם משרד השכון לגבי כל הפרטים?

י. אדמוני :

בהחלט.

מר אבני :

פרט לתשתית כראשית, שיש לה השלכה על העיר ועל

סיקומה.

י. אדמוני :

היו הרבה וכוחים, והרבה בעיות. התווכחנו רבות

עם אנשי הצבא, למשל, לגבי סיקום - באיזה טרחק

טהובול; לגבי דרכים - איפה תעבורנה. היו דברים שלא הסכימו עם אלוף פיקוד הצפון והגיעו עד שר-הבטחון להכרעה, והוכרעו.

לכן, הדברים נדונו וסוכמו בכל הפורומים הדרושים.

אנו לא אוטרים שזה "כזה ראה וקדש"; זוהי תכנית רעיונית, כהכרעה של פעולה. אין כל ספק שמיום ליום לומדים עובדות חדשות ודברים חדשים, ובהתאם לכך נצטרך להכניס שנויים פה ושם. אנו רצינו לא לעבוד על-ידי קביעת נקודות סתם, אלא באיזו שהיא מסגרת שהיא מסגרת רעיונית סכומת, וזוהי התכנית שהובאה בפניכם.

ענין הפרישה החקלאית לא היה סקרה - לא רק

ספני שכוח-אדם כזה עמד לרשותנו, כי ההבחייה של השרים היתה - פרישה בשטח.

אנו לא יכולים להסתפק בישוב בעיר מרכזית אחת,

אלא אנו מוכרחים בשטח כזה, שהיו בו פעם 70 כפרים סוריים, להיות פרושים, אנו צריכים להיות פה ושם, כדי שלא יבוא מישהו ויגיד - חתיכה זו כן וחתיכה זו לא. על כן היתה מדיניות סכומת של פרישה בשטח, ולכן חוסר כוח-אדם שהיה סצוי ורצה ללכת להתיישבות חקלאית.

אנו הבאנו את בעיית העיר עם כל הפרובלמטיקה, אבל

לא החלטנו על מיקום ועל בצוע כי היו כל סיני בעיות מדיניות ותקציביות ואחרות.

אשר למספר הישובים - יש דבר אחד מוטכם והוא גם

חשוב - ישנו ישוב אחד נוסף מוטכם על שר החקלאות והוא בישוב השני בנוש סגיימים.

היו"ר השר י. אלוו: זה כבר טוכם.

י. אדמוני: אני מבקש שאת הישוב השני הזה יאפשרו לבנייה.

אנו נצטרך להתחיל את המאבק על התקציב, אבל

חשוב להתחיל לבנות את הישוב הזה בקשר להערכות של הבחל.

אשר למרכזים העירוניים - אנו הולכים למרכזים

עירוניים הנותנים את השירותים לישובים, אנו לא יכולים לבנות של השירות

... ..
... ..

... ..
... ..
... ..
... ..
... ..

... ..
... ..
... ..

... ..
... ..
... ..
... ..
... ..

... ..
... ..
... ..

... ..
... ..
... ..

...

...
... ..
... ..

... ..
... ..
... ..

של המרפאה, למשל, על העיר; כי אם ישנם אנשים, נשים וילדים והם רוצים במרפאה בטווח של הליכה או נסיעה בטרקטור - אנו מוכרחים לכנות את המרפאה במרכז הישוב; אותו דבר לגבי צרכניה ועוד ועוד.

היו"ר השר י. אלון: שאלת ביניים - מדוע לא נמתק, במקום מרכז

איזורי נוסח התענכים, במיקום מוסדות כאלה

במסק קיים, ככל שהוא ממוקם במרכז החבל.

אני קצת מודאג מהמרכזים האיזוריים - לא

יהיה להם נושא חברתי והם יהיו פגיעים לעניני בטחון. לכן, אם ישנו איזה מושב הגוש מסויים ושם יהיו הרופא, האחיות ותוקם מרפאה לכמה ישובים מטביב, אני לא רואה בזה שום בזק.

י. אדמוני: כל ישוב צמוד לאחד המרכזים. אנו פה חורגים

מהמסגרת של המרכז ושל התענכים, ולכן היתה פה הצעה

להביא את זה לדיון מיוחד כאן. כי ישנה נכונות, כבר בשלב הנוכחי, בשני המרכזים המוצעים, להגיע לאכלוס יותר גדול על-ידי קביעת משפחות נוספות שרוצות לבוא לגור, במקום לאייש את השירותים והתעשייה.

למשל, לנו חשוב עכשיו לקבל החלטה על הקמת מרכז

בבני-יהודה, כי אנו עומדים בפני חתימה סמך על הקמת ביח"ר מסותף עם התעשייה האירית, שיעסיק 80 משפחות. ישנה קבוצת אנשים שרוצה לעלות לרמת הגולן לעבוד בתעשייה, ביניהם מהנדסים וטכנאים.

היו"ר השר י. אלון: למה שהם לא ילכו לעיר המתוכננת? זה לא ישרת

את הישובים. אני טבין לו היית מדבר על מרפאה.

י. אדמוני: אמרת קודם שהנסיון להגיע לשלמות, מבטל את

הטוב-מאד. ובכן, עד שכאן תקום עיר לפחות מספר

גרעינים שמוכנים סחר לעלות - ילכו לאיבוד. יש לנו שתי קבוצות סמסיות. בני-יהודה אושר על-ידינו.

היו"ר השר י. אלון: מי יהיה הנושא החברתי של בני-יהודה?

... ..
... ..
... ..

1.0.33
... ..

... ..
... ..
... ..

1.0.33
... ..
... ..

... ..
... ..
... ..

1.0.33
... ..

1.0.33
... ..
... ..

1.0.33

יתר השירותים, כמו צרכניה, בתי-ספר ועוד - יוקמו כאן.

ד. וייץ: יש לנו שני איזורים שמצריכים מרכזים שירותיים,

ועל זה אין חלוקי-דעות. אנו רצינו לחזק אותם,

ונמצאו שני גופים - האחד של גחל הפועל המזרחי - גחל תעשייתי, שרוצה

להקים מפעל קואופרטיבי מסויים, והשני ביזמה שיכולה להביא את

הסחנדסים והטכנאים ולתת תעסוקה נוספת על החקלאות. מדובר על 100 אנשים.

בשלב ראשון תבאנה 30 משפחות.

היו"ר השר י. אלון: מה מצב התיאום עם משרד השכון?

ד. וייץ: סתואם באופן פלא.

י. אדמוני: רק נושא אחד לא סתואם אתו - גודל הבית.

היו"ר השר י. אלון: אנו בהרכב זה לא נוכל להחליט. אני סתחיל להתקרב

למחשבה בעד, באם זה פותר גם את בעיית השירותים

המידיים.

אני מבקש שלקראת הישיבה הבאה, שאת מחציתה הראשונה

בקדיש לעניין הגולן, תפקיים שיחה נוספת עם משרד השכון גם בעניין המרכזים

האיזוריים.

שנית, אני מבקש להתחיל להתכונן לדיון רציני

על בעיית ישובי ההר במרכז הגליל. אנו שוטעים על שפר, על אלקוש, על

דישון והדברים מחייבים דו"ח. אין לנו תשובה לאזרחים שם; סחר ישאלנו

בכנסת ולא נדע מה להשיב.

י. אדמוני: אנו הגשנו חומר בנושא זה.

ד. וייץ: אני מציע שהוועדה הסכימה תתכנס ותכין חומר

בעניין מרכז הגליל לקראת הישיבה הבאה.

היו"ר השר י. אלון: בזה אנו סטייטים היום, ואני נו על את הישיבה.

(הישיבה נועלה בשעה 13.20).

THE UNIVERSITY OF MICHIGAN LIBRARY

1950

THE UNIVERSITY OF MICHIGAN LIBRARY

THE UNIVERSITY OF MICHIGAN LIBRARY

THE UNIVERSITY OF MICHIGAN LIBRARY

THE UNIVERSITY OF MICHIGAN LIBRARY

THE UNIVERSITY OF MICHIGAN LIBRARY

THE UNIVERSITY OF MICHIGAN LIBRARY

THE UNIVERSITY OF MICHIGAN LIBRARY

1950

THE UNIVERSITY OF MICHIGAN LIBRARY

1950

THE UNIVERSITY OF MICHIGAN LIBRARY

1950

THE UNIVERSITY OF MICHIGAN LIBRARY

THE UNIVERSITY OF MICHIGAN LIBRARY

1950

THE UNIVERSITY OF MICHIGAN LIBRARY

THE UNIVERSITY OF MICHIGAN LIBRARY

1950

THE UNIVERSITY OF MICHIGAN LIBRARY

THE UNIVERSITY OF MICHIGAN LIBRARY

THE UNIVERSITY OF MICHIGAN LIBRARY

THE UNIVERSITY OF MICHIGAN LIBRARY

1950

THE UNIVERSITY OF MICHIGAN LIBRARY

1950

THE UNIVERSITY OF MICHIGAN LIBRARY

THE UNIVERSITY OF MICHIGAN LIBRARY

1950

THE UNIVERSITY OF MICHIGAN LIBRARY

THE UNIVERSITY OF MICHIGAN LIBRARY

סודי ביותר

מסינוגרמה

פרוטרקול
ישיבת הנעדה הבינ-סוסדית לעניני התיישבות
ט"ו באדר ב' תש"ל - 23.3.70

נכחו השרים: י. אלון - יו"ר,
י. בורג,
ח. גבתי,
א.ל. דולצין,
ח. לבדאו,
ו. שם-טוב.

נעדרו השרים: מ. דיין,
מ. קול (בחול"ל),
מ. ספיר,
ז. שרף.

נכחו חברי הנהלת הסוכנות היהודית: ר. וייץ,
י. צור.

נעדרו חברי הנהלת הסוכנות היהודית: י. גולדשטיין,
מ. קרונה,
ל.א. פינקוס,
א. שנקר.

משתתפים נוספים:

מטעם הממשלה: ש. אבני - משרד השיכון
י. ארקין - משרד האוצר
תא"ל ש. נזית - משרד הבטחון
א. שילה - משרד החקלאות
א. ליסנסקי - סוכירות הממשלה

מטעם הסוכנות היהודית:

י. אדסוני,
נ. אלכסנדרון,
ג. ויתקון,
א. רוזנסן,
מ. שפיר.

סדר היום: א. דין וחשבון על הפעולות ההתיישבותיות ברמת הגולן
ב. 1. יעדי הפיתוח לשנים 1970-1975 ברמת הגולן
2. תכנית פעולה לשנת התקציב 1970/71 ברמת הגולן
ג. ועדה לתיאום הפעולות ברמת הגולן

Introduction

1998

The following information is provided for your information.

Item 1: [Faint text]

Item 2: [Faint text]

Item 3: [Faint text]

Item 4: [Faint text]

Appendix A

Item 1: [Faint text]

Item 2: [Faint text]

Item 3: [Faint text]

היו"ר השר י. אלון:

אני פותח את הישיבה.

עיקר הדיון היום יוקדש למצב ההתיישבות ברמת הגולן, לרבות דיון - אולי כבר מסכם - גם בבעיית המרכז העירוני או האזרחי.

רשות הדבור למר שמיר.

מ. שמיר:

אני בוחר להתחיל בסטירת כמה תנאי

יסוד של התכנון העירוני בגולן, אשר

הוכן לפני כשנה, אשר מטפס למעשה טורהסדרך לפעולות השונות הטבוצעות שם. התכנית מתבססת על ידע של כשנה וחצי, של פעולות בגולן, מאז אוגוסט 1967, ואין ספק שיש לעדכן את התכנית מדי פעם. יחד עם זאת, בסרוצת הזמן, מאז שתכנית זו הוצגה לראשונה, או הושלמה לראשונה - אנו נוכחים בכמה אפיתויות העומדות גם טבחינת הזמן העובר וגם טבחינת העסקת הידע.

כמה מלים על התכנית והמחשבה שיש לנו

על פיתוח הגולן. נקודת המוצא שלנו היא ההתיישבות החקלאית בגולן. סתוך הכרת הנתונים ולימודם - פיקרי קרקע וסקרים בכל הגורמים הנוגעים לכך, נוכחנו שכ-140 אלף דונים ראויים להכשרה ולעיבוד.

במפה המוצגת כאן לפניכם, הנכם רואים כי

הכתם החום מראה את שטחי הקרקע שלאחר הכשרה יובאו בחשבון לעיבוד והתיישבות. [עד כה נסקרו 140 אלף דונם, מתוכם יהיו ראויים 110 אלף דונים, אנו עדיין נסקור עוד 40 אלף, ולפי נתונים מוקדמים אנו רשאים להניח שיעמדו לרשותנו עוד כ-30 אלף דונם.]

על בטיס זה נסינו לבנות את מערך

הישובים, סתוך יעוד קרקעות בהתאם לאזוריים הספציפיים של הגולן - האיזור הגבוה והאיזור הנמוך - [והגענו לנתון המצביע על אפשרות הקמת כ-17 ישובים, כל הדעות מוסכמות על כך שאמנם יש מקום בגולן למספר זה של ישובים, ישנם טקסימליסטים הסגיעים עד 22 ישובים בשלב פיתוח סופי.]

1. Введение:

Итак, в начале 1955 года,

было принято решение о создании

комитета по изучению истории нашей страны. В состав комитета вошли представители различных научных учреждений и органов государственной власти.

Первым делом необходимо

2. Задача:

было определить круг вопросов, подлежащих изучению.

В первую очередь необходимо

было изучить историю нашей страны с древних времен до наших дней. Особое внимание следует уделить изучению истории культуры, искусства, литературы и науки. Необходимо также изучить историю государственного управления и законодательства.

Важнейшей задачей является

изучение истории нашей страны в связи с историей других стран.

Для этого необходимо установить связи между историей нашей страны и историей других стран, выявить общие черты и различия.

Важнейшей задачей является

изучение истории нашей страны в связи с историей других стран.

Для этого необходимо установить связи между историей нашей страны и историей других стран, выявить общие черты и различия.

Важнейшей задачей является изучение истории нашей страны в связи с историей других стран.

Важнейшей задачей является

изучение истории нашей страны в связи с историей других стран.

Для этого необходимо установить связи между историей нашей страны и историей других стран, выявить общие черты и различия.

Важнейшей задачей является изучение истории нашей страны в связи с историей других стран.

Для этого необходимо установить связи между историей нашей страны и историей других стран, выявить общие черты и различия.

דבר זה, כמו כן מותנה ב- א) אמיתות הנתונים הקיימים היום;
ב) וזה אולי העיקר - במציאת טים בכמות מתאימה.

למעשה, הטמרה היא לתפוס את כל מרחב הגולן. ואם זה מתחיל מן הצפון, משניר, אנו יכולים לקבל 17 ישובים בערך, בהיקף כזה. שניר הוא הישוב הראשון; 3 ישובים ודאיים, מתוכם 2 קיימים בעמק כוננייתה. ישוב אחד ודאי בסיליאנה ועוד 2 ישובים אפשריים באיזור. 2 ישובים, ו-1 ודאי, באיזור חזן - כשהישוב הראשון הקיים הוא נחל גשור. 3 ישובים באיזור היספין, 1 מהם קיים, ב-1 יתחילו כנראה תכניות פיתוח כבר השנה. 3 ישובים בגבעת-יואב שלושתם כבר קיימים; 2 ישובים נוספים ו-1 ודאי בנחל גולן, ו-2 בעמק בטיחה ובמדרונות הירדן, ואולי שלישי.

הודאיים הם, כאמור, בין 17 ל-22.

בנוסף לכך מוצעים להקמה שני מרכזים

בושיים - אחד במרכז, בני-יהודה וגבעת-יואב והשני בתל-זייתון עבור גוש המושבים של הפועל-המזרחי.

חוט השדרה של התכנית הוא מערכת

הכבישים האזורית, כפי שהיא מוצעת, שתכליתה לעבור לאורך הגולן, מטקום היציאה, מצמח, לאורך חופי הכנרת, לחתוך את הגולן באמצע ושוב לאורך הגולן עד לחרמון, ולהתחבר עם כביש קרית שמונה. זה גם צריך להיות הכביש הארצי החשוב ביותר בגולן.

מכאן שתי הסתעפויות - הסתעפות אחת לעמק

בטיחה ואלמגור ועמיעד, עם קשר לכביש טבריה ואולי בעתיד חיפה-הגליל העליון. הכביש השני הוא כביש קשת, שצריך לשמש את המערך הפנימי של הגושים סקופיה וחיספין.

השתדלנו לטקם את הישובים קרוב ואולי

במרכז אדמותיהם, אבל גם לא קרוב מדי לגבול, מתוך ליטוד הלקחים של הישובים הנמצאים בסמיכות פיידית לגבול והתקלות שישנן שם. אפשר לוטר עקרונית שהמבנים המבוצעים כיום ביחס לטיקום הקבע של הישובים, הם

For the purpose of ...
...

...

...

...

...

...

...

...

...

...

...

בערך 5 ק"מ טקו הפסקת-האש.

ישנה חשיבות גדולה למערכת הכבישים

המוצעת, גם מבחינה בטחונית, בכל שכך התחבורה תתנהל בפנים הגולן,

ותאפשר עליה חשובה הטומתרת סכל הגבולות מצפון מזרח לאיזור עד

ליהודיה ופסם לגולן.] הדרך לוקחת בחשבון בין 17-22 ישובים, כשאנו

מבירים על כ-3,500 יחידות חקלאיות, ומכאן שהאוכלוסייה/של 12 - 16 אלף

נפש בשלב פיתוח סופי.]

המרכיב השני של התכנית הוא מרכיב התיירות,

נוף ונופש. הגולן מבורך באתרים מיוחדים במינם: (א) החרטום; (ב) הקטע

של צפון-מזרח הכנרת - מוצע להקים שני מרכזי קייט, אחד בחרטום ושני

בצפון מזרח הכנרת, כשסביב למרכזים אלף יפוזרו כל המתקנים שתפקידם

לתת פרנסה ליושבי-קבע בגולן וכן למסוך תיירות-פנים וחוף. בין שני

הפרוייקטים האלה עשוי להתהוות קשר בהיותם קיצוניים ומשלימים זה את זה.

] על פי המחשבה של שלב פיתוח סופי, אפשר

לקחת בחשבון קרוב ל-1,000 מפרנסים קבועים ממקורות הקייט והנופש

וכ-1,000 מפרנסים עונתיים-זמניים.]

תכניות הקייט בנויות האחת על קיץ

והשניה על חורף, אבל בהיותם אתרים מיוחדים במינם יש להשלימם כך

שלא יהיו בנויים רק לעונה אחת בלבד.

התכנית חרזה גם אפשרות של הקמת עיר

בגולן, בשלב מאוחר הרבה יותר, מתוך מחשבה של אכלוס מירבי של הגולן.

כפי שמסתבר מהנתונים שמסרתי עד כה, הרי

כסך-הכל נוכל להגיע תוך 15 שנה ללא יותר מאשר 20,000 נפש יהודים בגולן,]

בנוסף ל-10,000 הדרוזים הנמצאים שם.] התשובה הברורה ל"ישראליות" של

הגולן, יכולה כמובן לבוא מעבר לתנאים הטבעיים שלו, וזה על-ידי הקמת

עיר שתהא עיר של שירותים ושל תעסוקה בייטרלית, שגודלה, כמובן, אפשר

לקבוע. מותר להצביע על עיר מחוז של כ-30,000 תושבים, אבל זה בשלב הרבה

יותר מאוחר. אם אנו מבצעים את העיר, אנו עושים זאת בהצטלבות הכבישים

1947-1948

1947-1948

1947-1948

1947-1948

1947-1948

1947-1948

1947-1948

1947-1948

1947-1948

1947-1948

1947-1948

1947-1948

1947-1948

1947-1948

1947-1948

1947-1948

1947-1948

1947-1948

1947-1948

1947-1948

1947-1948

1947-1948

1947-1948

1947-1948

1947-1948

1947-1948

1947-1948

1947-1948

המרכזית של הגולן. המרחק האוירי מטמנה לקו הפסקת-האש הוא כ-15 ק"מ.
התכנית הזאת, כשאנו לוקחים בחשבון
פיתוח החקלאות בנתונים של היום, כמובן תשתית איזורית ובנייה, היא
חווה השקעות של כ-400 מליון ל"י, כשבתוך הנתון הזה לא הוקצב כל סכום
עבור העיר והתשתית שלה. אם לקחת בחשבון עיר של כ-30,000 נפש, צריך
להצביע על עוד כ-1/2 מיליארד ל"י כנתון לפיתוח עיר זו. על כל פנים,
בשלב זה אנו מסתפקים ומדברים על כ-400 מליון ל"י, שאנו גורסים כי
הגשמת התכנית צריכה לעלות.

הצומת המרכזית המסומנת על המפה היא
צומת שטמנה ירד הכביש לגשר בנות-יעקב?
לא, כביש בנות-יעקב הוא כאן, כסצ'יין
על המפה, אבל הוא מתחבר עם הכביש.
אני שוב חוזר וסצ'יין, לו היה כסף הרי
טבחינת עדיפות זה"ל היה נותן עדיפות לכביש זה, כי הוא היחיד המובן
סכל גבול.

היו"ר השר י. אלון:

ס. שמיר:

כמה טלים על הקיים -

פעולת ההתישבות החלה באוגוסט 1967, ע"י
היזמה שבטלו הבחורים שהיום מהורים את המסק הגדול והעשיר ביותר בגולן,
מרום הגולן. בעקבותיהם, תוך שלושת רבעי השנה, הוקמו למעשה רוב
הישובים. היום ישנם בגולן 11 ישובים, שחלקם היא כזאת:

4 קבוצים: שביר, מרום גולן, עין זיון

ומבוא-חמה;

קבוצים שאינם בגדר האחזיות - קבוצים

אזרחיים לכל דבר.

כן קיימות שתי האחזיות נחל - נחל גשור

ונחל גולן.

... ..

1947-1948

... ..

1948

... ..

... ..

1949

... ..

... ..

... ..

כן קיימים 3 מושבים : גבעת-יואב,

רמות ואל-על.

2 מושבים שתופיים : רמות מגשימים (של

הפועל המזרחי) ונאות גולן (של העובד הציוני). ייתכן שהשנה תהא
התחלה של הקמת ישוב שני של הפועל המזרחי.

איפה ההתחלה של רמת שלום? היו"ר השר י. אלון:

לא צינתי את רמת-שלום, שהיא מצויינת פ. שמיר:

כבר כישוב ה-12.

ועתה כמה בתונים על המשק החקלאי

לינואר 1970.

החקלאות היא בעיקר אקסטנסיבית, ברוח

מצב הטיים ומאמצי הפיתוח טרם הספקנו לתת טיים בכמויות מתקבלות על הדעת.
הפלחה תופסת את המקום העיקרי, שזה כ-31 אלף דונם. שלחין, בעיקר
בקצרות, בשביר, אל-חמה וכו' בייתרה. אנו מגיעים השנה ל-3,290 דונם
שלחין. גן-ירק בעל גיטעו כל סיני נטיעות, והוא מגיע השנה ל-660 דונם,
בעיקרו בצל ושום.

מטע - גיטעו בעיקר מטעים טוב-טרופיים -
שוב בקצרות איפה שיש טיים - 460 דונם.

נוסף לזה פותחו כמה אלפי דונם נוספים -
בקר לבשר, צאן מרינו והודיים 1,200 ראש.

הנושאים האלה העסיקו קרוב ל-700 איש

בעבודה טכניסה, בתמורה ממוצעת של כ-25 ל"י ליום עבודה. אגב, רוב
המאזנים של הישובים בגמרו לאוקטובר 1969 כחיוב. מתוך 10 מאזנים בגמרו
רק 2 בשלילה - אחד ב-3,000 ל"י והשני ב-30,000 ל"י. ובכן, המועסקים הם
כ-700 וההכנסה הנקייה, כלומר עודף ברוטו תמורת עבודה 1,850,000 ל"י.
התפוקה החקלאית - בענפי השירותים,

התעשייה וכל מה שיש, עלתה באותה עת מעל ל-6 מליון ל"י. עד כה

הושקעו על-ידי הגורמים השונים בתחומי העיבוד העקריים: שיכון, הכשרת
קרקע, מפעלי טיים, תשתית, כבישים, השטל, התיישבות, ענפי ייצור ושירותים

והחזקת אנשים - כ-50 מליון ל"י. 7/..

of the ...

...

...

...

...

...

...

...

...

...

...

...

...

...

...

...

...

...

...

...

...

...

...

...

...

...

...

...

...

...

...

...

נתון זה אינו כולל כל הוצאה שנעשתה בשטחים המוחזקים על-ידי צה"ל,
עבור הטיוטים, או החזקת תשתית לצרכים שבאיים.

אשר לשכון - המצב הנוכחי הוא שבני ישובים

נמצאים במיקום קבץ והבתים הם בתי קבע - אין-זיון ומבוא-חמה. בתכנית
שאושרה למעשה לשנה זו, תתחיל הבנייה ב-7 ישובים נוספים. פירוש הדבר,
שרק 2 מתוך 12 הישובים לא יהיו עדיין במיקום קבע; 2 האחרות בח"ל
ואל-על.

תיירות - לדעת, נעשו פעולות חשובות מאד

בתחום פיתוח תיירות, על בסיס תכנית-אב זו - בעיקר פעילות הבצוע היא
בחרמון, מקום שיסלל כביש וייבנו מתקנים ושירותים, ולמעשה אפשר לוטר
שהענין נמצא ב"רגל יטין" - בתנאי שתנאי הבטחון יאפשרו את זרימת הקהל
הרוצה להגיע לשם.

כן נמצא במצב מתקדם מאד ענין צפון-מזרח

הכנרת, והשנה בתקציב משרד התיירות ייכללו כ-2,5 מליון ל"י לפעילויות
הראשונות של הפיתוח.

יסלחו לי אותם נציגי המוסדות שאני לא

מזכיר במפורט את כל אפעולות שלהם, מקוצר זמן - הכשרת תו"י, נטיעות
ועוד ועוד.

אשר לצרכים - הפעולה החשובה ביותר, ההולכת

ונשלמת, בהוצאה של 4 מליון ל"י, היא לגבי הכביש הראשי, שיהיה כביש
לאטרנטיבי לכביש אל-חמה המתחיל מקורסי והתו"י כבר הגיע היום עד למרכז
בני-יהודה וימשיך להתחבר במקום ההצטלבות לאל-על. כל הישובים - פרט
לשבים - רמת-שלום ועקב - חוברו לרשת הטלפונים הארצית, ובעיית הבידודות
נפתרה בדרך זו. פועל גם שירות סדיר של דואר ובנוסף מחוברים כל הישובים
האלה לרשת האלחוט שהיא גם למעשה תחליף לתקלות בטלפון ואמצעי בטחון נוסף.
במקביל, אנו מטשיכים בבצוע סקרים, בכדי

לבסס נתונים אלה, ללמוד ולשנות בתחומים שונים כגון: קרקע, אגלים,
גידולים, טים וכו'. היקף הנסיונות והסקרים הגיעו ל-800 אלף ל"י בתוך

The first part of the report deals with the general situation in the country and the progress of the work done during the year.

The second part of the report deals with the work done in the various departments of the Ministry of Education and Science during the year.

The third part of the report deals with the work done in the various departments of the Ministry of Education and Science during the year.

The fourth part of the report deals with the work done in the various departments of the Ministry of Education and Science during the year.

The fifth part of the report deals with the work done in the various departments of the Ministry of Education and Science during the year.

The sixth part of the report deals with the work done in the various departments of the Ministry of Education and Science during the year.

The seventh part of the report deals with the work done in the various departments of the Ministry of Education and Science during the year.

השנה סוקצב סכום של כ-600 אלף ל"י

להמטן.

לגבי העיר המוצעת, אין סכום כלשהו לתשתית,
גם לא עבור תכנון, גם לא למה שקוראים

היו"ר השר י. אלון:

שירותים אזוריים?

לא; מכיוון שכאן למעשה התגלו חלוקי-
דעות חסורים בקשר לעיר.

ס. שטיינר:

כלומר, לא נוצרה עוד שום עובדה.

היו"ר השר י. אלון:

אנו בקשנו בזמנו להשאיר סעיף זה לפתוח,

עד לדיון במסדר הזה.

נכון.

ס. שטיינר:

אנו חוזים את גידול האוכלוסייה בגולן

עד אפריל 1975, בתחום המערך ההתישבותי, וסקרים להגיע ל-3,750 נפש,
מבוגרים. הכוונה היא ל-1,800 יחידות מסק. השיכון הקיים, לעומת
הצרכים בהתאם לתחזית זו בשיכון קבע, הוא עד 1975 כ-1,600 - 1,700
יחידות דיור.

תחזית זו אומרת - השנה מדצעים כבר שני

ישובי-קבע - ב-1970 יוקמו 7 ישובי קבע ובפרוצת השנים עד אפריל
1975 - 3, 2, 2, 2, ובצורה כזאת נגיע לספער של 17, שאנו מציינים
לעצמנו כמטרה ב-1975.

השקעות - ל-1,800 יחידות שיכון כ-100

מליון ל"י. תשתית - 34 מליון ל"י; סים - 30 מליון ל"י; תיירות -
30 מליון ל"י; פיתוח קרקע - 26 מליון ל"י; ענפי מסק ושירותים -
כ-60 מליון ל"י. סך-הכל של תכנית ההשקעות היא 280 מליון ל"י במשך
4 שנות תקציב.

נסינו להרכיב תקציב כולל בגולן, בשיתוף

עם כל המוסדות הטשתתפים בפיתוח הגולן. לאחר התלבטויות היה התקציב

כ-65 מליון ל"י. לקחנו בחשבון אותו קטע של 70/71 שאנו מציבים לעצמנו בתחום פיתוח הקרקע, המים, רשת כבישים, שיכון וכו'. לצערנו, אושרו לכל הפעולות האלה רק כ-40 מליון ל"י. פירוש הדבר שתקציב הכולל השנה, למעט הגולן, בתחום הפיתוח ההתישבותי, יגיע השנה ל-40 מליון ל"י; $\frac{2}{3}$ מתקציב שנדרש. אנו גם חושבים ש- $\frac{2}{3}$ אלה מן הסכום שהיה בחוץ כדי לעשות את פעילויות הפיתוח בכון ובזמן ולא ליצור ספגורים ולגרומ לכך שיעילות ההשקעות לא תעמוד לעומת הצו. ייבנו השנה 320 יחידות דיור קבועות, ואם יאושר כאן - תתחיל הבנייה בטרנז בני-יהודה.

לבנייה יצרנית מוצע 3,5 מליון ל"י.

ישנן כמה בעיות קשות בתחום ההכשרה ובתחום המים, ולמעשה כאן הקיצוצים העקריים. בהכשרה הצענו 5 מליון ל"י, מתוך טענה להגיע למשבצת גמורה של 4,500 דונמים לכל ישוב. התקציב המאושר לצרכי פעולה זו עומד על 40% לעומת הדרישה הזאת.

טוב דומה לגבי מים. התקציב המוצע בהתאם

לתכנית-אב לפיתוח מקורות המים הוא 6,5 מליון ל"י; מאושר כ-50% מזה.

אותו טוב בקשר לכבישים. למעשה, הוקצב

השנה לכבישים רק להשלמת כביש קורטי, שלא בהתאם לתחזיות. התקציב להמשך הכבישים לא בכלל.

אלה הם שלושה המוקדים העקריים, מהם

אין אנו משיגים את המטרות שהצבנו לעצמנו, ואני חושב שהן חיוניות ביותר.

ייבטעו השנה עוד 620 דונם מטע; עוד

1,500 דונם רשות; סקרים 600 אלף דונם; פעולה ראשונית לכישור דרום-

הגולן בהשקעה של מליון ל"י ו-2,5 מליון ל"י להתחלת פיתוח צפון-מזרח

הכנרת.

אני חושב שהתהליכים הם סבירים, מניחים את

הדעת; אנשים כבר למדו שלא בונים התישבות ביום אחי. יחד עם זאת אין

להרפות טמאטצים ויש לדאוג להקצאת האמצעים כדי שנוכל ליצור כאן דבר

שדומה לתקציב המקורי ולא אחרי עשרים שנה בשאל את עצמנו מדוע השיגינו

The first part of the report deals with the general situation in the country. It is noted that the economy is still in a state of depression, and that the government is facing a serious financial crisis. The report also mentions the need for a more active role for the state in the economy, and the importance of maintaining social order.

In the second part of the report, the author discusses the various measures that have been taken by the government to deal with the economic situation. These include the introduction of a new currency, the nationalization of key industries, and the implementation of a price control system. The author also mentions the need for a more active role for the state in the economy, and the importance of maintaining social order.

The third part of the report deals with the social and political situation in the country. It is noted that there is a growing sense of dissatisfaction among the population, and that the government is facing a serious political crisis. The report also mentions the need for a more active role for the state in the economy, and the importance of maintaining social order.

In the fourth part of the report, the author discusses the various measures that have been taken by the government to deal with the social and political situation. These include the introduction of a new constitution, the nationalization of key industries, and the implementation of a price control system. The author also mentions the need for a more active role for the state in the economy, and the importance of maintaining social order.

The fifth part of the report deals with the future of the country. It is noted that the country is still in a state of depression, and that the government is facing a serious financial crisis. The report also mentions the need for a more active role for the state in the economy, and the importance of maintaining social order.

היו"ר השר י. אלון :

ברצוני להסב את תשומת לבכם למסמך שחולק
עכשיו למשתתפים, בדבר הוועדה לתיאום
פעולות בגולן.

אל המסמך הזה מסופח בטפח 2, והוא כתב
המינוי שהוציאה בשעתו ראש הממשלה לטר שמיר, כמתאם פעולות התכנון
והבצוע להתיישבות ברמת הגולן. אני מבקש שתעירו גם לגבי תוכן המסמך.

השר ח. גבתי :

אני מצטער שאני נאלץ לעזוב את הישיבה
בעוד זמן קצר, אבל בכל זאת ברצוני
להעיר מספר הערות :

הענין שיש לוועדה בדיון זה, הוא דיון
בתכנית הכוללת של רמת הגולן, מה שקוראים תכנית-אב. יש לי השגות יסודיות
על התכנית הזאת, לפחות בחלק הנוגע לפיתוח החקלאות ברמת-הגולן, כי
ביתר הדברים אינני מבין הרבה וגם לא בדקתי אותם. אינני חושב גם
שהייתי צריך לכדוק אותם.

נראה לי שבכדי שנוכל לתכנן תכנית שהיא
תהיה טציאותית, יש צורך לכדוק בצורה הרבה יותר יסודית כמה דברים.
בראש וראשונה נדמה לי שנקודת המוצא, במדה שהדבר נוגע לפיתוח חקלאי
של רמת-הגולן - היא הטיים; והענין הזה לא נבדק. נוכחנו לדעת, הגענו
למסקנה, שברמה אין טיים. על כל פנים, המצב בו אנו עומדים היום הוא
שהמקור הבטוח היחידי לטיים הוא הכנרת, וזה קשור בשלושה דברים: א) בהשקעה
גדולה מאד להעלות את הטיים לשם (לדעתי, השקעה יותרגדולה מאשר נלקח פה
בחשבון ל-5 שנים, 30 מליון ל"י למפעלי טיים; ששתי היום שתה"ל כבר עומד
ב-70 מליון ל"י). ב) הטיים. כלומר, אנו נתוף הכמות המשותפת של הטיים
שישנם בארץ צריכים להחליט כמה טיים טעלים לרמת הגולן; כל כמה שמעלים
יותר לרמת הגולן - יהיה פחות לנגב.

ג) מה יעלו הטיים לטעלה ומה אפשר לעשות
בטיים אלה. אני מבדיל בין החלק התחתון של הרמה, ששם מבחינה אקלימית יש
אפשרות לפתח גידולים אינטנסיביים שיוכלו לשלם גם טיים יותר יקרים, ובין

1. THE STATE

The State of New York is a free and independent State, the rights and liberties of which shall not be infringed.

Section 1.

The State shall protect the public health, safety and interests.

The State shall provide for the education of all children, and shall maintain a system of public schools.

2. THE PEOPLE

The People of the State shall have the right to elect their representatives to the Legislature.

Section 2.

The People shall have the right to petition the Legislature.

The People shall have the right to assemble peaceably and to petition the Legislature for the redress of their grievances.

The People shall have the right to bear arms.

The People shall have the right to a fair and impartial trial.

The People shall have the right to a speedy trial.

The People shall have the right to a public trial.

The People shall have the right to a trial by jury.

The People shall have the right to a fair and impartial jury.

The People shall have the right to a fair and impartial judge.

The People shall have the right to a fair and impartial verdict.

The People shall have the right to a fair and impartial sentence.

The People shall have the right to a fair and impartial appeal.

The People shall have the right to a fair and impartial execution.

The People shall have the right to a fair and impartial pardon.

The People shall have the right to a fair and impartial commutation.

The People shall have the right to a fair and impartial reprieve.

השטחים העליונים, שאני עוד אינני יודע מבחינת האקלים שם, מה הדברים שאפשר לעשות שם עם המים, ועם מים יקרים.

כלומר, בעיני זה העניין היסודי שצריך

היטב לבדוק אותו ועל זה אפשר להתחיל לבנות אח"כ תכנית. כי אם היום מעבדים שלושים אלף דונם בערך ויגיעו לארבעים אלף דונים, הרי בשביל להשקות שטחים אלה, אנו צריכים 30 מליון קוב מים. ואינני רואה כל טעם שאנו ברמת הגולן נלך להשקיע כל כך הרבה כסף בהכשרת קרקע, בכדי להוסיף שם עוד 2,000 דונם חיטה.

על כן יש לי פקפוק אם אחרי 11, 12

או 13 ישובים שהחלטנו עליהם, אם בכלל יש מקום לדבר - כל זמן שאנו עוד לא יודעים דברים אחרים - אם יש מקום לדבר על ישובים נוספים - לא על 17 ולא על 22; וצריך לבדוק היטב את התכנית של הכשרת קרקע שם. כל זה קשור בעניין המים. יש הגיון להגיע

להשקעה של 500 ל"י לדונם קרקע, אם זה הופך אותו לדונם אינטנסיבי; אבל אם זה דונם פלחה - יש דברים יותר חשובים. זה גם לא מוסיף לא תעסוקה ולא מתיישבים.

נראה לי שאנו מדברים על מטרה לאכלס את

רמת הגולן, ואז ברור שהחלק החקלאי ברמה לא יתפוס הרבה מבחינת תעסוקה ומבחינת הכנסות; ועיקר התעסוקה שם צריך לבסס על שטחים אחרים - על תיירות, שיתכן שיש אפשרויות גדולות, ואני מאמין בזה, ועל תעשייה. לדעתי, חשוב מאד שוועדה זו תקבל - אני לא אגיד

תכניות, אבל הנחיות וחומר-רקע, מה אפשר לעשות שם בחקלאות; מה אנשי התיירות רואים כאפשרי במשך השנים הקרובות, ומה אפשר לעשות שם בתעשייה. נראה לי שהתכנית כולה - מספר ישובים,

מיקום הישובים, לדעתי אפשר לבשת לזה רק אחרי שיוחלט באיזה שהוא מקום - ואפשר להחליט על זה פה - כמה מים מביאים לרמת-הגולן, כהתחשב בהשקעה הנדרשת לכך ובהתחשב באפקט הכלכלי שאפשר להפיק שם מהמים.

... ..

... ..

... ..

... ..

... ..

... ..

... ..

... ..

... ..

... ..

... ..

... ..

תה"ל עכשיו עובד על התכנית הזאת של הכנרת.

אינני יודע כמה זמן זה עוד יקח. אם הם סוכנים להגישה - אז הנושא הראשון צריך להיות התכנית הזאת, שאותה צריך לבדר ועליה צריך להחליט - לא על פרטים, אבל על סדר גודל, ורק אחרי זה אפשר לבנות את תכנית-האב.

היו"ר השר י. אלרון: כיום יש לנו סטוטטים על הספה, וסטוקטים

כשלב זה או אחר בשטח - כ-13 ישובים.

כדי שנוכל לחוות את דעתנו על התכנית כולה - אתה דורש תוספת נתונים. אינך סרעור על הקיים, כי אתה היית שותף להחלטות עד עכשיו.

השר ח. גבתי: אינני סרעור על הקיים, אני רק אומר שאם הולכים

לאשר תכנית-אב, עליה להיות מבוססת על מספר

ישובים, סטפונטיים בחקלאות ועוד. ואני רואה כנקודת-מפתח את ענין המים. אחרי זה נדון על כל יתר הדברים.

אשר למרכז הכפרי והעירוני - אני חושב שהדיון

צריך להיות עותר יסודי על תפקידי המרכז הזה. אני מבקש, בקשר עם הוועדה לתיאום הפעולות - לדחות את הדיון לישיבה הבאה. אני עכשיו רק ראיתי את החומר וברצוני עוד לעיין בו.

ד. וייץ: כמו בכל תכנית ארוכת-טווח, יש תמיד ניגוד

בין הרצוי והמצוי. אני מסכים למה שאמר שר

החקלאות, שהמפתח הוא בעיית המים; אבל המפתח הזה יתברר ודאי תוך שנה, ואנו נוכל לקבוע. מבלי שנביח הנחות מסויימות, לא נוכל לתכנן את רשת התשתית. אם נתכנן את רשת התשתית על מספר יותר קטן של נקודות, אנו

עלולים לעשות שגיאות חמורות. יוצא איפוא שתכנית-אב חייבת להיות מבוססת על כמה הנחות, שהן הנחות יסוד, שסניחים אותן בתחילת הדרך ואח"כ נוחגים אותן, תוך כדי הליכה; אין דרך אחרת.

משום כך מצאנו לבנון, על-מנת למנוע שגיאות

כוון הכבישים, עורקים ראשיים, תנוחה יסודית של ישובים לסיניהם -
היינו חייבים להניח הנחות טסוויטות; כי מבלי להניח אותן, אפשר לעשות
טעויות הרבה יותר גדולות מאלה הנעשות בסדה, בהנחה ידועה.

על כן, אם אקח את הבעייה הקונקרטיה שעליה

מדברים - כל הנחותיה טראות שאפשר יהיה להקים 17 ישובים. כמובן,
הפער בין 13 ישובים שעליהם החלטנו לבין 17, צריך להיות מיושב רק לאחר
שנדע בדבר הטיים, ובענין זה צדק שר החקלאות בהחלט; אבל מוטב להניח טראש
שהקודות תוקמנה במקומות אלה ואלה, ולאור זה לתכנן את שאר האלטנטים
של התכנית, מאשר ללכת בדרך הפוכה.

על כן, אינני רוצה לדון בין תכנית-אב

לבין הצעת שר-החקלאות, הסדה והנתונים יאמנו את השערות המונחות ביסוד
התכנית, אפשר יהיה לבצעה. אם לא - התכנית ראויה לכך שלא יישארו
חלקים, כי אנו הלכנו יחד עם הצבא לחלוקת הקודות הקיימות, לפי איזה
קריטריון.

השאלה היא של אופי ושל תפיסת עולם, אני,

למשל, יותר אופטימי בתפיסת העולם שלי. אני חושב שהטציאות תוכיח שלא
תפסנו טרובה, אלא להיפך, אבל נחיה ונראה.

מכל מקום, אין כל ספק שאת התכנית בקוריה

הכלליים צריך לא רק לאשר, אלא היא צריכה לכוון את פעולותינו.

אני אקח דבר הרבה יותר יסודי: עיר או לא

עיר. אנו ברגע זה לא יודעים, יש פנים לכאן ולכאן; כי הקמת עיר זה על-
חשבון קרית-טמונה ועוד ערים בסביבה, וישנו איזה יחס של הדידות, והענין
טעון עוד בדיקה. אבל לעשות תכנית מבלי להביא אפשרות של הקמת עיר, היינו
עושים שגיאה עוד יותר גדולה. כי אם כן נגיע ביום טן היטים, בעוד חסם
או עשר או עשרים שנה לצורך בהקמת עיר, מסבות שונות - פוליטיות, בטחוניות,
כלכליות - חייבת רשת התשתית להביא זאת בחשבון, שאם לא כן אנו עלולים
לעשות שגיאות יותר גדולות.

על כן אינני רואה את הערת שר החקלאות כהערה

... ..
... ..
... ..

... ..
... ..
... ..
... ..
... ..
... ..

... ..
... ..
... ..
... ..
... ..

... ..
... ..
... ..

... ..
... ..

... ..
... ..
... ..
... ..
... ..
... ..
... ..
... ..
... ..
... ..
... ..

הטענה את יסודות תכנית-האב. היא רק באה לומר לנו - המסך הפיתוח צריך להיות מונחה לא רק באמצעים נוספים אשר הסקרים ממילא יביאו אותם.

הערה שניה בענין וועדת התיאום, ואני

מצטער מאד שר החקלאות עזב.

אני הייתי סבור שהטינוי שקבל מר שטיינר

שמיר, מטעם ראש הממשלה, מטבע הדברים קובע הקמת ועדת תיאום כזאת, ונאסרו פה דברים ברורים על כך: "כל משרדי הממשלה השותפים, יתבקשו לקבוע נציג מיוחד, שתפקידו יהיה לפעול... וכו'".

פירוש הדבר, הקמת ועדת תיאום שתונחה על-

ידי מי שהתמנה לכך והיא מתאמת את הפעולות השונות בתקציבים הקיימים.

אינני טאמין שיימצאו סכומים נוספים על אלה שבקבעו בתקציבי כל משרד ומשרד לפעולה ברמת הגולן. זה נעשה אחרי פעולות מרובות של שכנוע וכווח עם האוצר ועם המשרדים, ואינני טאמין שיצטרפו סכומים.

אבל מצד שני, ללא פעולות תיאום אני חושש מאד

משני דברים - שכמה מהאובייקטים המצויין בתקציב לא יבוצעו, כי הם קשורים בפעולות שונות של משרדים שונים.

שנית, שהתקדמות הדברים תעשה בתיאום בין המשרדים

השונים. לדעתי הקמת הוועדה על ידי הוועדה הזאת היא הכרחית, וכל דחייה תזיק לפעולה השוטפת היומיומית, הנעשית היום ברמת הגולן.

י. צור: ברצוני לשאול את מר שטיינר שאלה כללית -

האם התכנית החקלאית שלכם לוקחת בחשבון שע"י רמת הגולן בא אולי חבל-ארץ עם אקלים אחר, עם אדמה אחרת, שהיתה לו התפתחות חקלאית שונה. האם התכנית לוקחת בחשבון ששם יקומו ישובים לא דומים לישובי עמק-הירדן, כי אם חקלאות שתקח בחשבון את התנאים המיוחדים של רמת הגולן?

שנית, אתה אומר ש-140 - 150 אלף דונם ראויים

להכשרה. האם נלקח בחשבון שאר השטח יוכל לשמש לטרעה אקסטנסיבי?

... ..

... ..

... ..

... ..

... ..

... ..

... ..

... ..

... ..

... ..

... ..

... ..

... ..

... ..

... ..

... ..

1. 111

... ..

... ..

... ..

... ..

... ..

... ..

... ..

... ..

היו"ר השר י. אלון: האם תכניות הייעור של הקק"ל מביאות בחשבון את התנאים המיוחדים של רמת-הגולן?

מר ארקין: לגבי השאלה שהעלה שר החקלאות, מה לפתח ומה לעשות ברמת-הגולן - אני זוכר היטב את דברי יוסף וייץ לפני למעלה משנתיים, על נושא זה במינהל התכנון. והפעם הסכמתי בכל לב לדבריו. זה היה כאשר היה קיים רק ישוב אחד או שניים ברמת-הגולן. הוא הציע שכיוון שאיננו מכירים את רמת הגולן, וצריכים עוד מספר שנים כדי ללמוד - הבה נקים 5-6 בטיסיים, במקומות שונים ברמת-הגולן, ונתחיל שם לעבוד, ללמוד, וכך נתכנן. אנו כבר מטצאים שלוש שנים ברמת-הגולן, ומדברי שר החקלאות מסתבר שיש עוד הרבה מה לדעת כדי לתכנן נכון.

אם בדבר על השלכת הדברים האלה, נדמה לי שהיום, לאחר שקיימים 10 ישובים (ולא 11), נדמה לי שישנם שני ענפים שנראים כמתואמים למקום, ואין רצים אתם כמה שאפשר לרוץ. כוונתי בעיקר לניצול של פוטנציאל המרעה שישנו שם. אני מניח שכל פוטנציאל הפלחה קיים. זוהי הערתו של שר החקלאות על הענפים שאין בהם לא עבודה ולא הכנסה. לי נדמה שאלה ענפים שאין בהם עבודה, אבל יש בהם הכנסה וזה לא כל כך נורא.

לגבי ההשקעה ליחידה - כשאנו לוקחים את המספרים הגבתיים, כ-50 מליון ל"י עד כה ועוד 280 מליון במסך 5 השנים הקרובות, כלומר 330 מליון ל"י, וכשאני מחלק מספר זה ל-3,750 - הרי זה השקעה של 183 אלף ל"י ליחידה, זוהי השקעה גדולה מאד. גם אחרי שנוציא את הישובים האלה לביסוס, יצטרכו במסך שנים רבות 300 - 250 שנה, לשלם את החובות האלה, ואין לזה כל משמעות מבחינה כלכלית. לכן אני בטוח שכך זה לא יוכל לעבוד, אם אנו אוטרים שאנו בוונים שם דברים כלכליים. אני לא אוטר שאפשר להשקיע פחות, אבל צריך לעשות גם חשבון כיצד זה ישולם.

אשר לוועדת התיאום - שוחחתי עם מאיר שטיינ
לא פעם על העניין. אין כל ספק שצריך תיאום, אבל נראה לי שאנו
הולכים להקים הרבה מבגזונים של תיאום שיסרבלו את העסק. נצטרך וועדת
תיאום לבקעה, נצטרך וועדת תיאום לגוש-עציון ועוד. אנו הולכים
ופטטרבלים וכדאי לאולי להעזר לרגע ולבחון אם זו הדרך הטובה ביותר
לתיאום.

עד כמה שאני מבין, קיימים היום 10

ישובים - כוונתי לעקב שאמנם גוף מטויים סטובב כבר בשטח למעלה משנה,
אבל למעשה הישוב עדיין לא קיים. מבין גמ שהתקבלו החלטות
עקרוניות כפורוטים אחרים לתוספת ישובים ברמת הגולן. ה הנסקות העיקריות
היו סגירת פירצות לגבול הפסקת-האש עם הסורים. אבל העניין של עקב כבר
סוטה מזה. אם הספור של הסתבכות עם יהודים זה סיפור שעולה כסף רב,
הרי לבנות את עקב זה עולה יותר מאשר במקום אחר. יש לנו בחשבון
בשנה הבאה 2,5 מליון ל"י; מליון ל"י תקציב התישבותי. כביש יקר
יותר מאשר במקומות אחרים, ועם כל הקשיים שנערמים כאן, וזה לא משרת
היום שום מטרה טריבית או בטחונית, ולכן זה לא לוחץ כברק
על כן, השאלה שאני שואל היא טאד נאיבית -
הגוף קיים, ישנו מושב אל-על שהוא ריק; השאלה היא מדוע הגוף לא ישב
שם והעניין של עקב יידחה? זוהי אותה תבועה, אותם אנשים; ההצעה נראית
טאד נאיבית, אבל אינני יודע אם אין מקום לשקול אותה.

אני יוצא מתוך הנחה שיש רצון ויש צורך

מר אבני:

בכלל באיכלוס טירבי של רמת-הגולן. שמענו כבר
טשר-החקלאות - ולא אחזור על כך - שהחלק החקלאי לא נותן סתרון של
איכלוס טירבי. כשמדברים על תכנית-אב לרסה, חייבים לבדוק באופן יסודי
כמה נתוני יסוד - האם רמת-הגולן היא חסיכה גיאוגרפית כלכלית שיכולה
לעמוד בפני עצמה, או שהיא צריכה להשתלב באיזורים סטוכים בצפון ובדרום.
כי לכל הדברים האלה יש השלכות יסודיות לגבי התכנון.

... ..
... ..
... ..
... ..
... ..

... ..
... ..
... ..
... ..
... ..
... ..
... ..
... ..
... ..
... ..
... ..

... ..
... ..
... ..
... ..

... ..

... ..
... ..
... ..
... ..
... ..
... ..
... ..
... ..
... ..
... ..

לדוגמה, אני הייתי רואה את התכנית שהופתה
כתכנון סקטוראלי. אני יודע שבחלק מהמספרים זה לא תואם. אם צריכה,
לדוגמה, לקום עיר, וכשמדובר על איכלוס מירבי חייבת להיות עיר או
לא
ישוב תת-עירוני - נושא זה איננו תואם עם משרד השכונן.

מדוע?

ג. וייץ:

מר אבני: מי שעשה זאת, חייב לתת את התשובה. הדברים

צריכים להיות טובהרים. מתוך הנחה שיהיה

בעתיד ישוב עירוני, אסור להניח היום הנחות לגבי התשתית, כי היא

עשויה להיות אחרת, כי אחרת אותן השגיאות שדבר עליהן רענן וייץ,

תהיינה ככוון הפוך. כל הרשת של התשתית - כבישים, מים, חשמל,

גידוב - עשויים להיות בצורה לגמרי אחרת מאשר אם לא מדברים על ישוב

עירוני. ואם לא נעשה זאת בזמן נשלם "רעבע בעלט" יקר מאד.

אם מותר היה עד כה ללכת לפי הנחות, כי לא היה

זמן - נדמה לי שהגענו לסצב של פיתוח ראשוני של האיזור ולהשקעות הרבה

יותר רציניות, והכרחי לבדוק את הדברים האלה באופן יסודי ותוך תיאום של

כל אותם גורמי הממשלה והמדינה שנושאים באחריות על פיתוח - למצוא דרך

של הדברות, בכדי שיעשה דבר שתואם ומוסכם.

אשר לוועדת התיאום - אני מראש מבקש סליחה אם

הדברים יעוררו וכוח; אין גם חלילה כוונה אישית נגד מאיר שטיר; אבל

כסה דברים להבהרה - קיימת החלטת הממשלה שלגבי רמת-הגולן צריך להתייחס

כאל איזור פיתוח א' של המדינה, וכל משרד מטשלת פועל לפי תקציביו

וססכיותיו. כל זמן שלא נאמר אחרת - צריך לראות זאת כעובדה מחייבת.

אולם מאחר ויש שיפוט של זה"ל על המקום, מינה אלוף פיקוד הצפון - על-פי

החלטת ועדת סנכ"לים - ועדה לתכנון ובנייה ברמת-הגולן, אשר כל הפונקציות

המוצעות לוועדת התיאום - קיימות בתוך ועדה זו. אני חושב שתהיה כפילות

שלא לצורך אם ביצור ועדה על גבי ועדה.

מה הרכבה של ועדה זו?

השר ח. לבנו:

... ..
... ..
... ..

1. 1. 1. 1.

2. 2. 2. 2.

... ..
... ..
... ..
... ..

... ..
... ..
... ..
... ..

... ..
... ..
... ..
... ..
... ..
... ..
... ..
... ..
... ..

3. 3. 3. 3.

... ..

סר אבני:

אם אני זוכר היטב, משתתפים בה 9 משרדי
ממשלה: הפנים, הכריאות, התיירות, העבודה,
החקלאות, השיכון, מינהל מקרקעי ישראל, המחלקה לתישבות. היו"ר
הוא אלוף הפיקוד.

השר ח. לבנו:

מי המוסמים לתכנון? מי המוסמים לתכנון הפיזי-
הכלכלי?

סר אבני:

היתה החלטה בוועדה להקים צוות בין-דיסציפלינארי
לתכנון כלכלי-פיזי כולל, בכדי שיגיעו
לאפשרות של ראייה כוללת של האיזור, על כל מרכיביו. לצערי, הצוות הזה
לא הוקם בגלל אי-הדברות בין חלק מהמוסדות.

לגבי התיאום הנוצע - אני חושב שיש מקום

לוועדת תיאום, אבל לא פקידים ופונקציות שתיצורנה כפילות. אם הנחות
היסוד הן טובנות ומוסכמות, יש מקום לתיאום שלא תורצרנה כפילויות
שלא תהיינה מתואמות בין הרשויות השונות.

על כן הייתי מציע ומבקש שהטיכום בנושא זה

יהיה כנוכחות שר השכון.

היו"ר השר י. אלון: שר השכון הוא חבר בוועדה זו.

תא"ש. גזית:

קודם כל ברור כי סהרבע הראשון שאנו ברמת

הגולן - כל עוד הכנסת לא החליטה אחרת - רמת

הגולן היא שטח מוחזק ודינה ככל שטח מוחזק; זה למרות שאנו בהרבה דברים
סחילים את החוק הישראלי על רמת-הגולן, החל מבתי המספט הישראליים שאנו
מפעילים שם על פי צו המושל; אותו דבר עשינו עם כסוח לאומי; אותו דבר
עשינו עם האחדת תעריפי השכר, ואנו עושים עכשיו לגבי טס כולים ואגרות
הקיימים בישראל וכו'.

טבחינה זו, הסכתב שקבל מאיר שמיר מראש הממשלה

אין לו כל ערך, אלא אם כן אלוף פיקוד הצפון יאשר אותו (אבל אני מקוה

שהוא לא יערער על זכותה של ראש הממשלה).

ARTICLE I

Section 1. The County of New York, in and to which the City of New York is annexed, shall be a separate and distinct political entity, and shall be known as the County of New York.

Section 2. The County of New York shall be divided into the following municipalities, to-wit:

Section 3

The County of New York shall be divided into the following municipalities, to-wit:

Section 4

The County of New York shall be divided into the following municipalities, to-wit:

Section 5. The County of New York shall be divided into the following municipalities, to-wit:

Section 6. The County of New York shall be divided into the following municipalities, to-wit:

Section 7. The County of New York shall be divided into the following municipalities, to-wit:

Section 8

Section 9

The County of New York shall be divided into the following municipalities, to-wit:

Section 10. The County of New York shall be divided into the following municipalities, to-wit:

Section 11. The County of New York shall be divided into the following municipalities, to-wit:

מבחינה זו אנו רואים את הסיכום הראשון יותר כפורמלי ולא כבעייה, ואין דין דמת-הגולן כדין שטחים אחרים ששט יש לנו בעייה עם אוכלוסיה מקומית גדולה.

פרט לצד המשפטי, אנו רואים את חבל ארץ זה כחבל-ארץ שכל תכנית הפיתוח שלו היא נושא לתכניות הפיתוח של המדינה - היא רוצה, היא מפתחת אותו; אינה רוצה - לא מפתחת אותו. יתר על כן, אם ישנה החלטה מבוקרת, אבל הבצוע עדיין לא מלא, הרי אנו נפצל אותם התחומים שעסקנו בהם, להוציא כמה נושאים סובבליים, למשרדים השונים, וזאת כדי לשחרר את עצמנו מן העניין. עד כאן לשיטה המשפטית והארגונית של העבודה ברמת-הגולן.

אנו לא רואים כל פסול ולא בעייה במיניור של סאיר סטיר ובתפקיד שהוא קבל, וטקבליים בהחלט את כתב המיניור של ראש הממשלה לא בסובן הציני, שזכותה לכתוב כתב מיניור, אלא סבורים שחשוב וטוב שיהיה מישהו אשר יהא אחראי לפעולה ברמת-הגולן בסובן האזרחי. אנו בתחליף של פעולה אשר תגדיר את תחומי עבודתו של סאיר סטיר טול הוועדה הקיימת. הוועדה הקיימת עסקה, בשלהעדר הפונקציה של סאיר סטיר עד היום - קצת מעבר לטה שטוגדר, אבל היא צריכה להפוך לוועדת תכנון בניין ערים מחוזית, כמו כל ועדה אחרת, שצריכה לבוא ולאשר כל תכנית שתוגש לה, או לאשרה מסבות שתמצא לנכון. היא לא חייבת לעסוק בתכנון.

לעומת זאת, הכרחי שיהיו מישהו שידאג לכך ויעסוק בכך, גורמי תכנון שהם חייבים כפונקציות השונות, או שיעשו את זה לפי המלצת הוועדה - בין אם זה תה"ל או כל משרד אחר. אנו לא כתובת לתכנון. זה לא תפקידנו, זה לא ענייננו לוטר אם תכנית טובה או לא. אנו בתייחס לכך בק מהאספקט הבטחוני הצר - עיר היום טוב או לא טוב לעשות ככונייתרה או במקום אחר, ואם כן להקים - מה הדרישות שלנו. יש לנו

... ..
... ..
... ..

... ..
... ..
... ..

... ..
... ..
... ..

... ..
... ..

... ..
... ..
... ..
... ..
... ..

... ..
... ..
... ..
... ..
... ..

... ..
... ..
... ..
... ..
... ..
... ..
... ..

דרישות טפסיים לגבי תורי הכבישים ולגבי בעיות הספקת מים ועוד.
אני רפדפתי בתכנית הזאת. יש לי אולי דעות אישיות, אבל יהיה זה בלתי
אחראי אם אנו נבוא ונחווה את דעתנו.
אני הייתי מציע שפה תקבל החלטה המאשרת את
הקטת ועדת התיאום. אני לא הייתי מציע להתייחס כאן ל"טרמס" אוף רפרנס"
כפי שהם מוגדרים. אני קם כן קבלתי אתה חוסר רק אתמול בערב; יכול
להיות שלא תהיינה הערות, או הערות שוליות ביותר; אבל הייתי מציע
שהדברים יעובדו יחד; או שנביאם חזרה לוועדה או לא, אבל זוהי כבר שאלה
אחרת.

הי"ר השר י. אלון: אני חושב שתא"ל גזית הבהיר בצורה לא משתמעת
לשתי פנים את ענין הסכמיות החוקיות

והמינהליות.

בענין התיאום - יכולה להיות אפשרות של הקמת
צוות, נוסח הצוות שתכנן רבבה את חבל לכיש או את ערד, שהוא נושא באחריות
בלעדית לכל הנושאים, כל נושאי התכנון והפיתוח; או שאנו מפעילים את
כל משרדי הטטלה, משרד משרד בתחום אחריותו ותקציבו, תוך כדי תיאום
ביניהם, הסכמי שהעבודה תעשה כהלכה.
לגבי רמת הגולן - כמו לגבי שטחים אחרים -
בשעתו לא נקבע צוות נוסח חבל לכיש, אלא נקבע שכל משרד מטטלי נושא
באחריות בתחומו. הסחלקה להתישבות היא אשר מיישבת את הישובים וזו
מטכותה בתחומי השיפוט הישראלי ובשטחים הכוהזקים.
כאשר ראש הטטלה החליטה לטנות את מאיר שמיר
בתור מתאם ראשי, היא עשתה זאת משום שהתרשמה קשה דוקא בביקורה בטקום,
מהערך תיאום כלשהו או תיאום בלתי מספיק + כבראה גם התלונות של הסתיישבים
עשו עליה רושם רב; והיא החליטה שעליה לפחות להבטיח את טיביסום התיאום,
כדי שהמשרדים יעשו את עבודתם תוך הדברות, ולשם כך מינתה מתאם ראשי.

10000 10000 10000
10,000

The first part of the report is devoted to a description of the work done during the year. It is divided into three main sections: (1) a general survey of the work done, (2) a detailed account of the work done in each of the three main branches, and (3) a summary of the results obtained.

The first section is a general survey of the work done during the year. It is divided into three main sections: (1) a general survey of the work done, (2) a detailed account of the work done in each of the three main branches, and (3) a summary of the results obtained.

The second section is a detailed account of the work done in each of the three main branches. It is divided into three main sections: (1) a general survey of the work done, (2) a detailed account of the work done in each of the three main branches, and (3) a summary of the results obtained.

The third section is a summary of the results obtained. It is divided into three main sections: (1) a general survey of the work done, (2) a detailed account of the work done in each of the three main branches, and (3) a summary of the results obtained.

The fourth section is a summary of the results obtained. It is divided into three main sections: (1) a general survey of the work done, (2) a detailed account of the work done in each of the three main branches, and (3) a summary of the results obtained.

The fifth section is a summary of the results obtained. It is divided into three main sections: (1) a general survey of the work done, (2) a detailed account of the work done in each of the three main branches, and (3) a summary of the results obtained.

היא לא מינתה אותו כמנהל חבל; היא לא מינתה אותו כראש צוות; היא הגדירה אותו כפירוש כ"מתאם פעולות התכנון והבצוע". כלומר, התקצובים בשארית בידי המשרדים הנוגעים בדבר, הבצוע, האחראיות המקצועית והאחראיות המינהלית. אבל כדי שמשרד החקלאות או משרד השכון או משרד העבודה והמחלקה להתישבות - יעשו את הדברים הנוצצים לאותה שעה ובאותה מקום - קבעו אחד מהחברים הפעילים בשטח, לתפקיד מתאם. אני חושב שראש הממשלה בחרה נכון - גם מבחינת (אם טותר לומר זאת) האיש, וגם מבחינת המחלקה. ככלות הכול, המחלקה להתישבות היא אשר צריכה ליישב את רמת הגולן. כל יתר המשרדים - כולל המשרד שאני עמיתי בראשו בשעתו, וגם היום - הם צריכים בעצם לטפק את השירותים שלהם לישובים שטקיסה הסוכנות היהודית. משרד השכון, למשל, הוא משרד אשר לא יקים שם שטח, אלא אם יקבל הזמנה לכך מהמחלקה להתישבות; ואני לא אקים בי"ס אלא אם הגורמים המיישבים יאמרו לי - מחכים כן וכך ילדים, ואין פתרון לבעיית בי"ס. אותו דבר חל על שר הבריאות.

אולם, הואיל וכבר שלושה נציגים בקשו לדחות את הדיון בשאלה זו - אין טבה שלא אענה להם. אני מקווה שהישיבה הבאה תתקיים לא יאוחר מאשר בעוד שבועיים. אני מבקש שתוך הזמן הזה השרים הנוגעים בדבר יעיינו בחומר ויבואו לישיבה הבאה, או שנציגיהם יקבלו את הסכנות הדרושה, ואנו נכריע בשאלה.

מקובל עלי שהוועדה הבין מוסדית אינה צריכה להכנס לתכנון כל ישוב בפני עצמו; אלא אם יהיו חילוקי-דעות גדולים בין שני גורמים. אבל בעצם אנו צריכים לדאוג למדיניות, ולעטוף בתכנית-האב.

מה בקורות המוצא של תכנית-האב?

(א) מטשלת ישראל רוצה לאכלס ברמת-הגולן כמה שאפשר

יותר יהודים, נוסף על הדרוזים החיים שם.

(ב) קיימת עובדה שעד עתה אושרו 12 ישובים,

ועיון

x

בדרגות התישבות זו או אחרת. על זה לא מערער גם שר החקלאות, התרוע דיון

נוסף בטרם נאשר את תכנית-האב.

... 1940年12月25日 ... 第100号 ... 1940 ...

... 1940年12月25日 ... 第100号 ... 1940 ...

... 1940年12月25日 ... 第100号 ... 1940 ...

... 1940年12月25日 ... 第100号 ... 1940 ...

... 1940年12月25日 ... 第100号 ... 1940 ...

אבל אפילו נקח את השלד אשר טהורים כבר היום 12 הישוכים וההאחזיות -
הרי שנפרשנו בעצם לאורכה ולרוחבה של רמת הגולן כולה.
אני מסכים שלא נאשר ישובים נוספים, חקלאיים,
בטרם נקבל נתונים נוספים לפחות על בעיית הטיס, כי מקובל על כולנו -
והתבטא כך גם ראש המחלקה לתישבות, שבענין זה מוסמן לוטר - אי אפשר
לעבוד תכנית ראויה לשמה לגבי פיתוח החקלאות מבלי ידיעה על כמויות הטיס.
אולם, אני מוכן לצאת מנקודת הנחה נוספת,
שבעיית הטיס תמצא את פתרונה באופן פיזי-הנדסי, ואני מוכן לצאת מנקודת
השקפה שהמחלקה לתישבות, בתיאום עם משרד החקלאות, יפתחו את תבאי
החקלאות ההולמים, תבאי הקרקע והאקלים (כולל המרעה הטבעי וכיוצא בזה).
אני מניח שהסיכום הכולל לא יהיה דל, אלא חשוב. אבל גם אז לא יהיה בכך
פתרון לאוכלוסייה גדולה ברמת הגולן. כי אפילו אם כל ישוב יגיע למטרים
של קבוצ סרום הגולן - גם אז מספר היהודים שיחיו ברמת הגולן לא יהיה
גדול. ואז ברור שהאוכלוסייה היהודית תתרבה שם על-ידי מיצוי הפוטנציאל
הכלכלי והחברתי של כל ישוב בפני עצמו, על-ידי גיוון ענפי כלכלה: במקום
אחד זה יהיה חקלאות פלוס תעשייה, במקום שני חקלאות פלוס תעשייה פלוס
תיירות, ובמקום שלישי יכול להיות חקלאות פלוס תעשייה פלוס תיירות פלוס
דייג. כל ישוב על פי טבעו, וגם לא מעט ביזמתו, ימצא על-פי יזמתו
וטיבו את הפוטנציאל של עצמו ושל הסביבה הבלתי אמצעית שלו. גם אז עוד
לא הבטחנו אוכלוסייה גדולה מאד ברמת הגולן.

אתם מבינים שאני בזה מכשיר את הקרקע לגבי הצורך
בהקמת ישוב עירוני, שאולי ראשיתו תהא מזערה אבל אחריתו מי ישורנה.
אני אומר בגילוי לב - למעשה, מבחינה טינהלית,
אולי אין צורך בעיר ברמת הגולן; החלק הצפוני של הרמה יכול לקבל סלוא
שירותיו הטוביציפאליים מהמועצה האיזורית הגליל העליון, והשירותים
העירוניים סקרית שמונה; החלק הדרומי של הרמה יכול לקבל את כל אלה
מהמועצה האיזורית עמק-הירדן ומהשירותים של טבריה - בתי-חולים, דלק,
מזון, וכו' וכו'. אולם, כיון שאני מסתכל על רמת הגולן לא רק כעל בעייה

The following information is being furnished to you for your information and is not to be disseminated outside your organization.

The information contained herein is classified "Secret" and is to be controlled as such. It is to be disseminated only to those personnel who have a "need to know" and are authorized to receive it.

The information contained herein is classified "Secret" and is to be controlled as such. It is to be disseminated only to those personnel who have a "need to know" and are authorized to receive it. This information is being furnished to you for your information and is not to be disseminated outside your organization.

The information contained herein is classified "Secret" and is to be controlled as such. It is to be disseminated only to those personnel who have a "need to know" and are authorized to receive it.

The information contained herein is classified "Secret" and is to be controlled as such. It is to be disseminated only to those personnel who have a "need to know" and are authorized to receive it.

טוביציפאלית, או סינהלית, אלא גם כיעד לאכלוס יהודים רבים - הרי,
למרות מה שאמרתי, אני בעד הקמת עיר במקום מתאים ברמת הגולן, אשר תתבסס
על שירותים ראשוניים לישובי רמת הגולן ועל תעשייה אשר תמסוך אוכלוסייה
למקום. כלומר, בשבילי השיקול הפוליטי גבר על ההגיון המינהלי הטבעי,
לטובת הקמת ריכוז עירוני בלב רמת הגולן.

עדיין אינני קובע את עמדותי לגבי נקודה המסופנת

על המפה. יתכן שלאחר בירורים עם הצבא, בירורים עם משרד המסון - ימצאו
לנכון לקבוע נקודה צפונה או דרומה במספר קילומטרים. אותי זה לא מעניין
כרגע, ואיני בטוח אם צריכים לסמן אותה בדיוק על המפה, אפילו אם הקמת
עיר כזאת עלולה להיות במדה מסויימת על-חשבון הערים הקטנות.

יכול להיות שהמרכז העירוני יתחיל בכלל לקום

ע"י השירותים של האיזור עצמו - כמו מרפאה או איזה שירותים אחרים שבמחלקה
להתישבות והגורמים האחרים ימצאו לנכון, ובמדה ותהא יזמה פרטית (ואני
כולל בזה יזמה צבורית, לא סמשלתית), ירצו להינות סתמריצים של איזור
פיתוח א"א, פלוס שאיפה ליישב עצמם באיזור פעל חשיבות סדינית
ואסטרטגית מסדרגה ראשונה - אולי יעדיפו הקמת מפעליהם שם על-פני איזור
פיתוח אחר, וצריכים לעודדם לכך.

היות ואינני טאמין שכונייתרה סתאימה לתפקיד הזה -

היא נקצה החבל ולא במרכזו - בהחלט צריך לחפש באופן חפשי ביותר את
הטיקום, את המיתאר הנכון ביותר - ואני בהחלט מקבל את הצעת מר אבני
שלפני שיעשו צעד ראשון של תשתית - נוסף להחלטה העקרונית-הסדינית בדבר
עיווד הקמת עיר - הדבר צריך להכריק טבחינה מקצועית של תכנון ערים, תוך
ליסוד מהנסיון, גם של הצלחות וגם של כשלונות בעבר.

ועוד שתי הערות - אשר לעקב, אני מודה שגם לפי

דעתי, אם ללכת לפי סוג עדיפויות, הייתי נותן עדיפות לישובים על הרמה
וקרובים יותר לקו הפסקת-האש, מאשר לישוב נוסף בעמק על שפת ים כנרת,
אפילו אם הקרקעות במסרו לישובים בהר.

... and ...
...
...
...
...

...
...
...
...
...

...
...
...
...
...
...
...

...
...
...
...
...
...

...
...
...
...
...

אין לי פה חילוקי דעות על הקרקעות, אלא על
מיקום הישוב. אני לא חושב שהחלקה להתישבות, או הועדה הבינמוסדית,
או ממשלת ישראל, צריכים להכנס ולהכניע ללחצים ושביחת-שבת של מתיישבים.
צריך לבדוק אם אין בכך מסוים פתרון לישוב הריק של אף-על.
אשר לרמת שלום - אתם רואים שהיא בעשית יותר
ויותר חשובה, גם מבחינה בטחונית, וכל פיתוח התיירות של החרטון תלוי
בקיום של ישוב על החרטון.

אם אנו רואים בנוכחות היהודית האזרחית גורם

מסייע לצבא - הוא גם גורם מכביד על הצבא, כי הוא צריך לדאוג לחיי
אנשים. אבל הקונספציה של שילוב בין צבא ואזרחים, קיימת גם לגבי החרטון,
ואם יצטרכו הכל להביא טן הגושרים או מדפנה רו מסרום הגולן כדי לקיים
את הנופש הקייצי, אני מתחזק בדעתי שרמת השלום חייבת להיות ישוב
אזרחי מסייע-עירוני. אולי מושבה, נניח כטו מסולה, שתהיה מושתתת לא רק
על עולים, אבל היזמה באה על-ידי עולים; עם זאת, אין כל סבה מדוע לא
ילכו לשם גם ותיקים. ואני בטוח שאם יהיה גם סיפול כזה - אפשר יהיה
לאכלסו.

בשעתו, כשר הקליטה, הפקדתי את הפינה הזאת בידי

משרד השכון. אתם חייבים להיות גם גורם מאכלט. יכול להיות שצריך לפתוח
בהרשמה מחדש של מתיישבים, כי המקום הזה יש לו קטם מסלו ואולי ימסוך
אנשים רבים.

יכול להיות שצריך לחשוב על העברת בעלות למחלקה

להתישבות, ואולי צריך למסור את זה לאיחוד החקלאי.

אנו היום ודאי לא נטיים בהצבעה על אישור תכנית-

האב. אני רוצה רק להטב את תשומת לב המחלקה להתישבות, שכל מה שנוגע
לאספקטים המקצועיים של הבסיס הכלכלי של כל ישוב בפני עצמו - הנוהגים
הישנים הם שתופסים. אתם חייבים לעבור את כל הפרוצדורות שעוברת כל החלטה
על כל ישוב בפני עצמו. אנו נעטוק רק בקביעת מדיניות ואישור של תכניות-

כוללות.

ג. וייץ:

התחלקה להתישבות מופקדת על פה שנקרא "תכנון איזורי". יש לה צורות של בעלי מקצוע סאז חבל לכיש, ואת העבודה הזאת עשה צוות בין-מקצועי. כפי שאפשר פה לראות מהדף הראשון, התחלקה להתישבות, כשהיא עושה תכנון איזורי, ויש לה צורות בכל הארץ - טשפת בענין בעלי מקצוע סכל משרד ומשרד.

לעצם הענין, תכנון איזורי הפך להיות מקצוע - זה לא רק ענין של תיאום, אלא זה מקצוע אשר מתפתח עכשיו בכל העולם, והוא נולד, פותח ונמצא במחלקת ההתישבות. אמנם מחלקה זו איננה גוף מסלכתי, אבל בוועדת בן-אהרן סוכם שהתפקיד נמצא בידיה, והטמסלה והסוכנות אישרו את הטסקנות האלה, וסאז התחלקה להתישבות מופקדת על התפקיד. התחלקה להתישבות מתאמת עם כל משרד ומשרד.

השר ה. לבנו:

בענין רמת הגולן אין לנו בעייה סדינית. אנו יכולים לגשת לתכנון הזה ללא כל סגבלות. אולם, בעניינים אלה אני נגד בפיסיים ואחרי זה תכנון. השטח בידינו, יש לנו בחוברים - נשכ ונתכנון את השטח. תכנית-אב, אם מדובר על תכנית-אב רצינית - היא חייבת לטצוא ביטוי מדוייק, היא חייבת להיות ברורה מבחינת התכנון הפיזי ומבחינת התכנון הכלכלי. היא חייבת להעשות ברמה רצינית ולא בדרך שגרתית.

כסובן שתכנית-אב היא תנאי לתכנון טוב. היא גם בעייה של חסכון כספי עצום. לכן אני אומר - לא בפיסיים, אלא תכנון ותכנון יסודי וטוב.

לגבי האלטנטים של התכנון - אם אנו מקבלים דבר כזה ליד, ורוצים להוות דעה רצינית - יש לדאוג לכך שנקבל את החומר מספיק זמן מראש. דרוש לפחות שבוע ימים לעיון.

לפי דעתי והערכתי, בתכנית כזאת צריכים להיות אלטנטים שמהם ייקבעו סוגי הישובים, אופי הישובים וכל התכנון כולו. קודם

1. 1. 1941

... ..
... ..
... ..
... ..
... ..

... ..
... ..
... ..
... ..
... ..
... ..
... ..

2. 1. 1941

... ..
... ..
... ..
... ..
... ..
... ..
... ..

... ..
... ..
... ..

... ..
... ..
... ..

... ..
... ..
... ..

כל יש לדעתי לקבוע, על מה תבוסת התעסוקה, ממה יחיו האנשים. היום כאשר מתכננים משהו רציני, התכנון מתחיל במעבדה, אבל היא מונקציה ראשונית שלא אוסרת דבר, מטנה יורדים לבדיקת אפשרויות השווק ורק אח"כ חוזרים לפילוט-פלנטטינג ולטכנולוגיה. זוהי דרך הפוכה מאשר היתה קיימת קודם לכן. לא יעזור לך אם תיצור מוצר טוב ואין לך שוק עבורו. צריך לחפש קודם ממה יחיו שם האנשים.

כשאני רואה שכל התכנית הזאת נבנתה מבחינה כלכלית

על שני יסודות - חקלאות ותיירות - ותו לא, בדמה לי שטשהו פה חסר. זה הרושם שלי, ובפרט כשכוננים את זה על חקלאות ואינך יודע מה המים שיש לך.

אני ראיתי דבר מעניין מאד מבחינה מספרית:

על התיירות יחיו 975 תושבים קבועים ברמה, כשהטדובר הוא על 30,000 גפס. כל השאר יחיו על החקלאות. ואתה עומד בפני השאלה - מה יהיה על המים? אפילו אם אלה ספרנסים ולא נפשות, הרי אם נכפיל פי 4, הטעות אינה כל כך גדולה בפרופורציה זאת. אתה בונה על שני סרכיבים יסודיים אלה, כשהראשון והמכריע בהם אתה שואל - ומה על המים? פיזית אפשר להביא מים, השאלה היא מה עם קידוחים בטקום.

בדרך כלל, אם מדובר בישוב רמת הגולן באופן

מסיבי - וזו צריכה להיות ללא ספק הטטרה - ישוב מסיבי, קומפקטי מאד,

אין לי ספק שהאלמנט התעשייתי יהיה המכריע; ופה דרושה בדיקה רצינית;

קודם כל בעיית ההובלה, המקום טרוחק מאד ממרכזי צריכה וממרכזי חמרי גלם.

אני לא ראיתי שנעשתה בענין זה כל בדיקה. מי שמדבר על רמת הגולן וישובו

באופן רציני, חייב לחשוב גם אל אלמנט זה, והוא חסר.

אם האלמנט האנושי יהיה טוב, אפשר לפתור בעיות

תעשיות רציניות - זה תלוי כהרבה בטיב האיש וביזמתו.

אני רוצה להצטרף לדעתו של השר אלון - אין לי ספק

שהיא שם היא כורח; סביבה ייבנה הכל, ולא להיפך.

בדמה לי שאנו עובדים פה על פי שיגרה מסויימת מלפני

שנים. צריך לחרוג מטנה ולראות את הדברים בראייה שונה לחלוטין.

... ..

... ..

... ..

... ..

... ..

... ..

עלינו לרכז את הדברים סביב לתעשייה, ועלינו לדעת מראש איזה סוג של תעשייה. ואולי גם ענין התעשייה קשור כסביב זה שמים שמו; זה דבר רציני לדעתי.

מכל אלה אתה פגיע לבעייה העיקרית - התשתית. התשתית היא פונקציה של מה שאתה רוצה. אם תדע איזה סוג ישובים אתה רוצה, מה התעסוקה שתהא בהם, אז תדע איזה רשת כבישים, איזה כוח חשמל, איזה כטורות מים, ואז אתה בונה את התשתית כולה. אם זה ברור מראש, אתה חוסך כסף וגם זמן; כי אם אתה מתקדם לפי תכנית ברורה - קצב ההתקדמות הוא הרבה יותר מהיר.

ועדת התיאום ברבע זה אינה מדאיגה אותי.

מה שמדאיג אותי זוהי ועדת התכנון, או הייתי קורא לכך - רשות התכנון. פה מתבקש דבר הקרוי "רשות התכנון". נעשתה פה טלאכה טובה, טלאכה יפה; אבל נדמה לי שהיא חסרה את האפקט העיקרי של פיתוח רמת גולן - היסוד התעשייתי. היא בנויה על דבר פססוראלי, הקלאות וכד'. איבני יודע אם ברור כבר מה בעל ומה השקיה; זה קשה לראות כי אינך יודע כמה מים יהיו לך, מה תביא, טאיפה, וכמה יעלו לך המים. (אם החומר קיים - מבקש סליחה, ואקרא את החומר בעיון בפעם נוספת).

אולם, אין לי ספק שהגורם התעשייתי חסר כאן,

וזו ההבדל בין רמת גולן קטנה ובין רמת גולן גדולה. זו לאו דוקא הבחייה סדינית. אני חושב שאנו רוצים כיום - גם מבחינה בטחונית וגם מבחינה סדינית, רמת גולן מסיבית, כי רמת גולן דלילה לא טובה שם, ורדאי מסוכנת.

מכאן התכנון משתנה לחלוטין; אבל אתה טקבל מיסד נוסף

ומיסד זה משנה את כל התכנון. לדעתי משתנה התשתית, משתנה החשמל, משתנים הכבישים, משתנים המים. אז יש לך ישובים כפריים-עירוניים, אבל שיתוף הפעולה והקשר שונה לחלוטין. כל האופי משתנה, לדעתי.

הצעתי שתקבע "רשות תכנון", אולי בהנחייה חדשה,

נוספת, למיסד נוסף. וכשהתכנית הזאת תהיה, שנקבל אותה בזמן, עם התרגום

... ..
... ..
... ..

... ..
... ..
... ..
... ..
... ..
... ..

... ..
... ..
... ..
... ..
... ..
... ..
... ..
... ..
... ..
... ..
... ..

... ..
... ..
... ..
... ..
... ..

... ..
... ..
... ..
... ..
... ..

... ..
... ..
... ..

הכמותי שלה, עם תכנית שלבית - גם מבחינת מיסון, גם מבחינת אכלוס,
פה שני האלמנטים קובעים, ואז יהיה הרבה יותר נוח לדון בדבר.

השר י. בורג: לענין התיאום - אני מציע שהיו"ר יביא הצעה

אחרי שיידבר עם שנים-שלושה מהשרים שיש להם

ענין, וחושבני שההצעה תלך בעקבות וברים שאמר השר לגדו, ואשר למעשה הם
כלולים גם במכתב ראש הממשלה. היא מדברת על מתאם פעולות תכנון מכאן
ועל כצוע תיאום התישבותי מכאן, ואח"כ היא מדברת על עבודת המשרדים
הממשלתיים - כל אחד בתחומו.

אני מציע שהיו"ר יביא הצעה שתהא מקובלת, כדי שלא

בצטרך לחזור על הוכוח שלא שייך לענין.

אני מכיר את הוכוח שאני שומע פה, גם

מהתנועה. אני רואה פה את ה"טייבי" בנוגע לאנשים וה"מכסי" בנוגע להוצאות.
לכן אני חושב שצריך פה למצוא את הדרך בין שני קצוות אלה.

אני מבין מדוע ישנה זכות קדימה אצלנו לחקלאות.

זוהי מסורת, ויש גם חומר אנושי מתאים - גרעין שמחזיק מעמד ולא יתפורר.

יש לך בני-אדם, יש לך גרעין התישבות - ולבק"תנועתית המחזיק אותם יחד.

קרה דבר קצת פרדוכסלי - יושבים מתכננים ומדברים

על חקלאות, ולבסוף בא שר-החקלאות ואומר: אני עוד לא יודע אם יש טיים.

שר התיירות אינו נוכח כאן, ושר החקלאות אטר - אולי קייט. אני קצת סקפטי

בענין קייט - יש לנו דוגמאות ערים כמו טבריה או צפת שקיימות על הקייט

וזוהי הכנסה לא בטוחה. אנו רוצים אנשים שיוכלו להתפרנס 12 חדשים בשנה.

בנוגע לעונות לא ברור לי; סטביליות בתעסוקה אינה

טובסחת. הייתי רוצה לראות פה גם תחזית של תיירות, גם תחזית תיירות-פנים

וגם תיירות-חוץ, על כל מה שמקודמת מבט כזאת, הפרוסות הכלתי מצויות בלס,

בקש שר החקלאות בנוגע לחקלאות. אני חושב שמוכרחים ביתר דיוק להגיד

את הדברים בקשר לקייט. גם הרשימה של קייט עם מפעלים הנמצאים כאן, אינה

יראית לי עדיין טובססת. הייתי רוצה שוועדה זו תשמע פרטים - הענין אינו

The first part of the report is devoted to a description of the work done during the year.

1. Introduction

The purpose of this report is to give a summary of the work done during the year. The work has been carried out in accordance with the programme of work approved by the Board of Directors.

The first part of the report is devoted to a description of the work done during the year.

The second part of the report is devoted to a description of the work done during the year.

The third part of the report is devoted to a description of the work done during the year.

The fourth part of the report is devoted to a description of the work done during the year.

The fifth part of the report is devoted to a description of the work done during the year.

י. אדמוני :

לגבי התיאום - התכנית הזאת מתואמת גם עם משרד

החקלאות וגם עם משרד התיירות, הן לגבי כסויות

הסים והן לגבי כל תכניות התיירות; אלא מה? ישנו תיאום לגבי התכנית,

ותכנית המינימום על 17 ישובים גם היא מוסכמת. תכנית המקסימום על 22

ישובים - אינה מוסכמת עדיין.

ולכן, כשסאיר שמיר הביא את התכנית והתייחס רק

למינימום של 17 ישובים - תכנית זו היא מוסכמת מבחינת כל הגורמים, כולל

גורמי סים.

בכון שכאשר עשינו את התכנית הזאת, התכנית

הטפורטות איך יעלו מים ומאיפה יקחו מים, עדיין לא סכסנו. למשל, היום

ישנו דיון אם להעלות כל המים מהכנרת, או לקחת חלק מהירטוק.

את הנושא הזה באמת לא סכסנו, וזוהי באמת בעייה החייבת בדיקה ותהא לה השלכה

אולי על מספר נקודות בדרום רמת-הגולן.

אבל לגבי הגורמים המרכזיים של התכנית הזאת

הם מתואמים ומוסכמים עם כל הגורמים.

עם משרד השכון התכנית מתואמת בפלואה. כל ישוב יש

לו פרוגרמה משלו ונקבע בדיוק מה עושים ומה לא עושים.

ענין העיר בשאר פתוח להחלטת הממשלה.

השר

היו"ר השר י. אלון : X

פרט לענין העיר - כל הישובים מתואמים ומתוכננים

עם משרד השכון לגבי כל הפרטים?

י. אדמוני : X

בהחלט.

מר אבני :

פרט לתשתית כראשית, שיש לה השלכה על העיר ועל

סיקומה.

י. אדמוני :

היו הרבה וכוחים, והרבה בעיות. התווכחנו רבות

עם אנשי הצבא, למשל, לגבי סיקום - באיזה טרחק

1. INTRODUCTION

The purpose of this document is to provide a comprehensive overview of the current state of the project. It details the progress made since the last meeting, highlighting key milestones and areas requiring further attention. The document is intended for the project team and stakeholders to ensure everyone is aligned on the project's status and future direction.

The primary objective of this report is to inform the management and the project team of the current status of the project. It provides a clear and concise summary of the work completed to date, along with the challenges encountered and the proposed solutions. This information is crucial for making informed decisions and allocating resources effectively.

The document is organized into several sections, each covering a different aspect of the project. It begins with an introduction, followed by a detailed description of the project's scope and objectives. The main body of the document contains a thorough analysis of the project's progress, including a comparison of actual performance against the planned schedule and budget. The final section discusses the next steps and the actions required to ensure the project's successful completion.

The information presented in this document is based on the most current data available. It is subject to change as the project evolves and new information becomes available. The project team is committed to providing accurate and timely updates to ensure the project remains on track.

The project team is confident that the information provided in this document will be helpful in understanding the current status of the project and in making the necessary adjustments to ensure its successful completion. We welcome any feedback or questions you may have regarding the project's progress.

R.H.

2. PROJECT SCOPE AND OBJECTIVES

The project's primary objective is to develop a comprehensive system that meets the needs of the organization. This system will be designed to improve efficiency, reduce costs, and enhance the overall quality of service provided to our customers.

3. PROJECT SCHEDULE

3.1. Milestones

3.2. Key Dates

The project schedule is a critical component of the project plan, as it provides a clear timeline for the completion of various tasks and milestones. The following table outlines the key dates and milestones for the project, including the start and end dates for each phase and the overall project completion date. It is important to monitor the project's progress against this schedule to ensure that all tasks are completed on time and that the project is delivered within the agreed-upon timeframe.

מהגבול; לגבי דרכים - איפה תעבורנה. היו דברים שלא הסכימו עם אלוף פיקוד הצפון והגיעו עד שר-הבטחון להכרעה, והוכרעו. לכן, הדברים בדונר וסוכטו בכל הפורומים הדרושים. אנו לא אומרים שזה "כזה ראה וקדש"; זוהי תכנית-אב, תכנית רעיונית, כהכוונה של פעולה. אין כל ספק שמיום ליום לוטדים עובדות חדשות ודברים חדשים, ובהתאם לכך נצטרך להכניס שבויים פה ושם. אנו רוצים לא לעבוד על-ידי קביעת נקודות סתם, אלא באיזו שהיא מסגרת שהיא מסגרת רעיונית מכוונת, וזוהי התכנית שהובאה בפניכם. ענין הפרישה החקלאית לא היה מקרה - לא רק מפני שכוח-אדם כזה עמד לרשותנו, כי ההבחייה של השרים היתה - פרישה בשטח.

אנו לא יכולים להסתפק בישוב בעיר מרכזית אחת, אלא אנו מוכרחים בשטח כזה, שהיו בו פעם 70 כפרים סוריים, להיות פרושים, אנו צריכים להיות פה ושם, כדי שלא יבוא מישהו ויגיד - חתיכה זו כן וחתיכה זו לא. על כן היתה מדיניות מכוונת של פרישה בשטח, ולכן חוסר כוח-אדם שהיה מצוי ורצה ללכת להתיישבות חקלאית. אנו הבאנו את בעיית העיר עם כל הפרובלמטיקה, אבל לא החלטנו על סיקום ועל בצוע כי היו כל מיני בעיות מדיניות ותקציביות ואחרות.

אשר למספר הישובים - יש דבר אחד מוסכם והוא גם חשוב - ישנו ישוב אחד נוסף מוסכם על שר החקלאות והוא בישוב השני בגוש סגסימים.

היו"ר השר י. אלוו: זה כבר סוכם.

י. אדמוני: אבי מבקש שאת הישוב השני הזה יאפשרו לכנייה.

אנו נצטרך להתחיל את המאבק על התקציב, אבל

חשוב להתחיל לבנות את הישוב הזה בקשר להערכות של הנחל.

אשר למרכזים העירוניים - אנו הולכים לטרכזים

עירוניים הנותנים את השירותים לישובים. אנו לא יכולים לבנות של השירות

... ..
... ..

... ..
... ..

... ..
... ..
... ..

... ..
... ..

... ..
... ..
... ..
... ..

... ..
... ..

... ..
... ..

... ..
... ..

... ..
... ..

של המרפאה, למשל, על העיר; כי אם ישנם אנשים, נשים וילדים והם רוצים במרפאה בטווח של הליכה או נסיעה בטרקטור - אנו מוכרחים לבנות את המרפאה במרכז הישוב; אותו דבר לגבי צרכניה ועוד ועוד.

היו"ר השר י. אלון: שאלת ביניים - מדוע לא נסתפק, במקום מרכז

איזורי נוסח התענכים, במיקום מוסדות כאלה

במסך קיים, ככל שהוא טמוקס במרכז החבל.

אני קצת סודאג מהמרכזים האיזוריים - לא

יהיה להם נושא חברתי והם יהיו פגיעים לענייני בטחון. לכן, אם ישבו איזה מושב הגוש מסויים ושם יחיו הרופא, האחיות ותוקם מרפאה לכמה ישובים מסביב, אני לא רואה בזה שום בזק.

י. אדמוני: כל ישוב צמוד לאחד המרכזים. אנו פה חורגים

מהמסגרת של המרכז ושל התענכים, ולכן היתה פה הצעה

להביא את זה לדיון מיוחד כאן. כי ישנה נכונות, כבר בשלב הנוכחי,

בשני המרכזים המוצעים, להגיע לאכלוס יותר גדול על-ידי קביעת משפחות נוספות שרוצות לבוא לגור, במקום לאייש את השירותים והתעשייה.

למשל, לנו חשוב עכשיו לקבל החלטה על הקמת מרכז

בבני-יהודה, כי אנו עומדים בפני חתימה מסש על הקמת ביח"ר כשותף עם

התעשייה האוירית, שיעסיק 80 משפחות. ישנה קבוצת אנשים שרוצה לעלות

לרמת הגולן לעבוד בתעשייה, ביניהם מהנדסים וטכנאים.

היו"ר השר י. אלון: למה שהם לא ילכו לעיר המתוכננת? זה לא ישרת

את הישובים. אני מבין לו היית מדבר על מרפאה.

י. אדמוני: אסרת קודם שהנסיון להגיע לשלמות, מבטל את

הטוב-מאד. ובכן, עד שכאן תקום עיר לפחות מספר

גרעינים שמוכנים טחר לעלות - ילכו לאיבוד. יש לנו שתי קבוצות מסשיות.

בני-יהודה אושר על-ידינו.

היו"ר השר י. אלון: מי יהיה הנושא החברתי של בני-יהודה?

... ..

... ..

... ..

... ..

... ..

... ..

... ..

... ..

אם היית בא ואומר שמושב פלוני או קבוץ אלמוני רוצה להקים את
התעשייה המוצעת - הייתי עונה: בבקשה; אבל אם התה מציע להקים מרכז שאינו
סיועד לשרת את האיזור, אלא הוא מרכז תעשייתי לעצמו - זה עוסד במתירה
לתכנון של עיר, וזה יכה אותה עוד לפני שהיא קמה.

אני מוכן להקדיש דיון סיוחד על ענין העיר

בישיבה הקרובה, בתנאי שתבואו בהצעה מוסכמת עם משרד השכון ועם
זה ל בענין המיקום.

י. אדמוני:
אני חושש שלא נוכל; ענין העיר הוא בוכוח
רציני מאד. שר-האוצר לא בוכח כאן היום.

השר ה. לבדו:
אולי אפשר לתכנן מרכז כפרי אחד, סתוך מחשבה
שהוא עשוי להתפתח לעיר המרכזית שם?

פ. שמיר:
כדי להגיע לתשתית ראשונה של עיר, יש צורך
בהשקעה של 30 מליון ל"י - חשטל, מים, כבישים.

נקודה שניה - למעשה, המערך הקיים שלנו נגמר פה בשלב זה וסתחיל
בקוניטרה. כלומר, שגם מבחינת שירותים בשלב הנוכחי, דבר זה לא בא
בחשבון. יש צורך לפחות לאשר שהתשתית תהיה, ולפחות יהיו סמוכים אליה
שני מרכזי ישוב נוספים.

בני-יהודה - במסגרת שלושה המושבים הקיימים,

ושני הקבוצים - זה ישוב נוסף והוא צמוד לשלושה הישובים הקיימים.
אני הולך כאן בעקבות הדברים שהושמעו בישיבה, שיתכן מאד כי אין בחקלאות
כדי למצות את גודל המושב, כפי שאנו אומדים אותו, ואזי מתוכנן שחלק
שחלק מהתישבות שתהיה במושבים, יעבוד באותה תעשייה.

היו"ר השר י. אלון:
וכאשר ירצו להקים מרפאה ראשונה בדרום הגולן,
אפשר יהיה להקים במקום זה.

פ. שמיר:
זה מה שברצוני לומר. אנו לוקחים בחשבון לא להקים
בתוך שני מושבים אלה שירותים, אלא את המידיים;

... ..
... ..
... ..

... ..
... ..

... ..
... ..

... ..
... ..

... ..
... ..

... ..
... ..
... ..
... ..

... ..
... ..
... ..
... ..
... ..

... ..
... ..

... ..
... ..

אם היית בא ואוסר שמושב פלוני או קבוץ אלטוני רוצה להקים את התעשייה המוצעת - הייתי עונה: בבקשה; אבל אם התה מציע להקים מרכז שאינו מיועד לשרת את האיזור, אלא הוא מרכז תעשייתי לעצמו - זה עומד בסתירה לתכנון של עיר, וזה יכה אותה עוד לפני שהיא קמה.

אני מוכן להקדיש דיון מיוחד על ענין העיר

בישיבה הקרובה, בתנאי שתבואו בהצעה מוסכמת עם משרד השכון ועם זה"ל בענין המיקום.

י. אדמוני:
אני חושש שלא נוכל; ענין העיר הוא בוכוח רציני מאד. שר-האוצר לא נוכח כאן היום.

השר ח. לבדו:
אולי אפשר לתכנן מרכז כפרי אחד, מתוך מחשבה שהוא עשוי להתפתח לעיר המרכזית שם?

פ. שמיר:
כדי להגיע לתשתית ראשונה של עיר, יש צורך בהשקעה של 30 מליון ל"י - חשטל, מים, כבישים.

נקודה שניה - למעשה, המערך הקיים שלנו נגמר פה בשלב זה וסתחיל בקוניטרה. כלומר, שגם מבחינת שירותים בשלב הנוכחי, דבר זה לא בא בחשבון. יש צורך לפחות לאשר שהתשתית תהיה, ולפחות יהיו סמוכים אליה שני מרכזי ישוב נוספים.

בני-יהודה - בטמגרת שלושה מושבים הקיימים, ושני הקבוצים - זה ישוב נוסף והוא צמוד לשלושה הישובים הקיימים. אני הולך כאן בעקבות הדברים שהושמעו בישיבה, שיתכן מאד כי אין בחקלאות כדי למצות את גודל המושב, כפי שאנו אוסדים אותו, ואזי מתוכנן שחלק שחלק מהתישבות שתהיה במושבים, יעבור באותה תעשייה.

היו"ר השר י. אלון:
וכאשר ירצו להקים מרפאה ראשונה בדרום הגולן, אפשר יהיה להקימה במקום זה.

פ. שמיר:
זה מה שברצוני לוטר. אנו לוקחים בחשבון לא להקים בתוך שני מושבים אלה שירותים, אלא את המידיים;

... ..
... ..
... ..

... ..
... ..
... ..

1. 1950:
... ..

2. 1951:
... ..

3. 1952:
... ..

... ..
... ..
... ..
... ..

... ..
... ..
... ..
... ..

4. 1953:
... ..

5. 1954:
... ..

יתר השירותים, כמו צרכניה, בתי-ספר ועוד - יוקטו כאן.

ר. וייץ:

יש לבדוק שני איזורים שמצריכים מרכזים שירותיים,

ועל זה אין חלוקי-דעות. אנו רצינו לחזק אותם,

ונמצאו שני גופים - האחד של נחל הפועל הטזרחי - נחל תעשייתי, שרוצה

להקים מפעל קואופרטיבי מסויים, והשני ביזמה שיכולה להביא את

המהנדסים והטכנאים ולתת תעסוקה נוספת על החקלאות. מדובר על 100 אנשים.

בשלב ראשון תבאנה 30 משפחות.

היו"ר השר י. אלון: מה מצב התיאום עם משרד השכון?

ר. וייץ:

מתואם באופן מלא.

י. אדמוני:

רק נושא אחד לא מתואם אתו - גודל הבית.

היו"ר השר י. אלון:

אנו בהרכב זה לא נוכל להחליט. אני מתחיל להתקרב

למחשבה בעד, באם זה פותר גם את בעיית השירותים

המידיים.

אני מבקש שלקראת הישיבה הבאה, שאת מחציתה הראשונה

נקדיש לעניין הגולן, תפקיים שיחה נוספת עם משרד השכון גם בעניין המרכזים

האיזוריים.

שבית, אני מבקש להתחיל להתכוון לדיון רציני

על בעיית ישובי ההר במרכז הגליל. אנו שומעים על שפר, על אלקוש, על

דישון והדברים מחייבים דו"ח. אין לנו תשובה לאזרחים שם; סחר ישאלנו

בכנסת ולא נדע מה להשיב.

י. אדמוני:

אנו הגשנו חומר בנושא זה.

ר. וייץ:

אני מציע שהוועדה המכינה תתכנס ותכין חומר

בעניין מרכז הגליל לקראת הישיבה הבאה.

היו"ר השר י. אלון:

בזה אנו מסיימים היום, ואני נועל את הישיבה.

(הישיבה ננעלה בשעה 13.20.)

The following information is being furnished to you for your information.

1. Name: [Name] [Address] [City] [State] [Zip] [Phone] [Date]

2. Title: [Title]

3. Address: [Address]

4. City, State, and Zip: [City, State, Zip]

5. Telephone: [Telephone]

6. Date: [Date]

7. Signature: [Signature]

8. Title: [Title]

9. City, State, and Zip: [City, State, Zip]

(10. [Text])

פ ר ו ט ו ק ו ל

מישיבת הוועדה הבין-מוסדית לעניני התיישבות

כ' בשבט תש"ל - 27.1.70

נכחו: השרים י. אלון - יו"ר, ח. גבתי, א.ל. דולצין, מ. קול, ו. שט-טוב.

חברי הנהלת הסוכנות: ר. וייץ, י. צור, מ. קרונה, א. שנקר.

נעדרו: השרים י. בורג (בחול), מ. דיין, ח. לנדאו, מ. ספיר, ז. שרף (בחול).

חברי הנהלת הסוכנות: י. גולדשטיין, א.ל. פינקוס.

משתתפים נוספים:

- מטעם הממשלה - ש. אבני
- ד. אגמון - משרד השיכון
- א. ברום - לשכת סגן ראש הממשלה
- חא"ל גזיח - משרד החקלאות
- א. ליטנסקי - משרד הבטחון
- מזכירות הממשלה -

מטעם הסוכנות היהודית: י. אדמוני, א. חנוכי, א. רוזנמן.

סדר-היום: עליוה חדשות - הצעה לבדיקה ולביצוע בשנים 1971-1972.

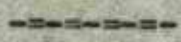

THE UNIVERSITY OF CHICAGO
DIVISION OF THE PHYSICAL SCIENCES
OFFICE OF THE DEAN

MEMORANDUM FOR THE DEAN, DIVISION OF THE PHYSICAL SCIENCES
DATE: 1954-10-15

RE: [Illegible]

[Illegible]

[Illegible]

RECOMMENDATION

- 1. [Illegible]
- 2. [Illegible]
- 3. [Illegible]
- 4. [Illegible]
- 5. [Illegible]

[Illegible]

APPROVED: [Illegible] 1954-10-15

עליות חדשות - הצעה לבדיקה ולביצוע בשנים 1971-1972

היו"ר סגן רה"פ י. אלון: אני מתכבד לפתוח את הישיבה הראשונה של הוועדה הבין-מוסדית להתיישובות, מיסודם של הממשלה והסוכנות היהודית. רצוני להבהיר בפתח הישיבה מהן סמכויותיה של ועדה זו ובמה היא איננה עוסקת.

קודם-כל, ועדה זו לא באה להחליף מוסדות

קיימים המופקדים על ההתיישובות, כפי שהיא נעשית היום. כלומר, משרד החקלאות, המחלקה להתיישובות של הסוכנות, משרד השיכון וכל הגורמים האחרים העוסקים בעבודת התיישובות מעשית ממשיכים לעסוק בתחומים האמורים כפי שהוגדרו עד היום, לרבות המוסדות המשותפים. המרכז לתכנון ממשיך בפעולתו, הסמכות של מינהל מקרקעי ישראל והסמכויות הפרלמנטריות של שר החקלאות ממשיכות להתקיים. הוא הדין לגבי הפיס. כלומר, הוועדה הבין-מוסדית איננה מוסד המבצע את ההתיישובות, אבל זהו מוסד אשר מחווה את מדיניותה, לאחר שגורמי ההתיישובות מניחים את תכניותיהם לפניו. המוסד יכול לבקש תכניות חדשות, מחשבות נוספות. יש כמה וכמה ענינים הנשארים ללא הגדרה בכוונה תחילה שהחיים ילמדנו מה לעשות. בכל מקרה נצטרך לבדוק במגע ישיר עם השר וראשי המחלקות כיצד לטפל במקרים בלתי-צפויים.

אין ספק שניהפך תוך זמן קצר כתובת לפניות, וכבר נעשינו כתובה כזו, כאשר ישובים רואים עצמם מקופחים. חלק מהישובים הרואים עצמם מקופחים מתחילים לראות בנו ערכאה לערעורים, כמו האנשים במושב אל-על. גם כאן צריך לנהוג בזהירות. יש ערכאות קבועות ויש סדרים קבועים. אבל ככל שלענין יש השלכה ציבורית-מדינית מסוימת, גם היו"ר בין ישיבה לישיבה, ובמידת הצורך בישיבות עצמן, יראה צורך לברר בעיות מיוחדות כדי לחזק דווקא את הסדרים והסמכויות כפי שהם קיימים, או אפילו להעיר את אוזני הנוגעים בדבר אם יש לפי דעה הוועדה טעות.

בדרך הטבע נעסוק בהתנחלויות חדשות ובהתיישובות

חדשה גם בתחום השיפוט הישראלי וגם בשטחים המוחזקים, על-פי המדיניות הכללית של הממשלה. כמובן שבמידה ונצטרך לקבל החלטה פרויקט-לכת, מוסד זה יהיה יותר בגדר של מברר את ההצעות וממליץ בפני הממשלה מאשר הפוסק האחרון. זהו מעמדה של כל ועדת שרים.

1948-1949 - 1949-1950 - 1950-1951

1. The first of the three periods mentioned above is the period from the beginning of the year to the end of the year. This period is the most important one as it is the most complete one.

2. The second of the three periods mentioned above is the period from the beginning of the year to the end of the year. This period is the most important one as it is the most complete one.

3. The third of the three periods mentioned above is the period from the beginning of the year to the end of the year. This period is the most important one as it is the most complete one.

4. The fourth of the three periods mentioned above is the period from the beginning of the year to the end of the year. This period is the most important one as it is the most complete one.

לפי התקדים של ועדה פוסדית אחרת, וכוונתי לרשות המשותפת לעליה ולקליטה של הממשלה והסוכנות, נקבע בשעתו - וזה חופס לפי דעתי גם לגבי ועדה זו - שהחלטות המתקבלות ללא ערעור בוועדה משותפת הופכות להיות החלטות של הממשלה, כדרך החלטות של ועדות שרים אחרות. במקרה כזה אנו יושבים כאילו כוועדה שרים בנושא זה. אבל כמו בכל ועדת שרים אחרת, כל שר רשאי לערער על החלטותיה בפני מליאת הממשלה, גם אם הוא איננו חבר הוועדה, כי הפרוטוקול נשלח ללשכות של כל השרים, גם של אלה שאינם חברי הוועדה. השרים קוראים את החלטות ויודעים כמה מדובר. ואז כל חבר ממשלה יכול לערער על החלטה של כל ועדת שרים, אלא אם כן הממשלה קבעה במפורש שלצורך נושא מסוים הוועדה פועלת בסמכות הממשלה - והיו גם מקרים כאלה. זה באשר לצד היורידי.

הרבה מהעבודה נעשית גם בין ישיבה לישיבה של הוועדה על-ידי פגעים ישירים ביני לבין השרים הנוגעים בדבר, או ראשי המחלקות, בעיקר בשיחות עם שר החקלאות, שר הבטחון או שר השיכון, עם ראש המחלקה להתיישבות של הסוכנות, עם יו"ר הדירקטוריון של קרן-הקיימת, הכל בהתאם לצורך, כמו למשל שיחה פיוחית עם שר העבודה על סלילת כביש גישה לשוב חדש. אראה את עצמי, בתוקף חפקידי כיו"ר הוועדה, גם כמי שמאיץ ומדרבן בין ישיבה לישיבה. פגישה אד-הוק של כמה גורמים כדי להבהיר סוגיה יכולה להזיז עניינים יותר מאשר כמה החלטות ממשלתיות, ובכך נוכחתי לא פעם בעבר. בפגעים ישירים ובקביעות נברר דברים, כהתאם למדיניות הכללית. נפעל גם כל ימות השנה.

יכול להיות שלקראת הישיבה הבאה נכין חומר

בכתב, אם יהיה צורך כזה. נשאיר גם לחיים לעשות את שלהם.

הסעיף הראשון הוא: דו"ח של המחלקה להתיישבות

על מצב ההתנהלות הצעירה גם בתחום השיפוט הישראלי וגם בשטחים החדשים מאז פלחמה ששח הימים ועד היום. אם ישאר זמן כדי לשמוע על הסקר שנעשה עד עכשיו לגבי אפשרויות נוספות של התיישבות - תהיה לכך חשיבות. חשוב ששפע על חוצאות הסקר ולקראת הישיבה הבאה נוכל כבר לדון על ההצעות שישנן.

אבקש את המנהל הכללי של המחלקה להתיישבות,

פר יחיאל אדמוני, למסור דו"ח על מצב ההתיישבות החדשה.

The first part of the report deals with the general situation in the country. It is noted that the economy is still in a state of depression, and that the government is facing a serious financial crisis. The report also mentions the need for a more active role for the state in the economy, and the importance of maintaining social order.

The second part of the report discusses the political situation. It is noted that the government is still in a state of uncertainty, and that there is a need for a more stable and effective administration. The report also mentions the need for a more active role for the state in the economy, and the importance of maintaining social order.

The third part of the report discusses the social situation. It is noted that the population is still in a state of poverty, and that there is a need for a more active role for the state in the economy, and the importance of maintaining social order.

The fourth part of the report discusses the international situation. It is noted that the country is still in a state of isolation, and that there is a need for a more active role for the state in the economy, and the importance of maintaining social order.

The fifth part of the report discusses the future of the country. It is noted that the country is still in a state of depression, and that there is a need for a more active role for the state in the economy, and the importance of maintaining social order.

אסתייע במפה כדי להצביע על הנקודות והאזורים
השונים שאתייחס אליהם.

המעשה הראשון אחרי מלחמת ששת הימים היה איזורח

מספר היאחזויות שהיו קיימות ערב המלחמה, רובן היו היאחזויות בטיפולה של הקרן-הקיימת. הסיבה לכך שהן היו בטיפולה של קרן-הקיימת היתה, שאלו היו היאחזויות שלא היה ברור אם מבחינה כלכלית ניתן באותם מקומות להקים ישובי קבע. קיימנו דיונים עם המרכז להכנון ועם משרד החקלאות לגבי מספר היאחזויות והחלטנו להפכן לישובי קבע; לגבי היאחזויות אחרות למעשה הורדנו אותן מעל המפה. היאחזויות שאוזרחו בשלב הראשון לאחר מלחמת ששת הימים הן - מעלה הגלבוע, פי-עמי, צור-נתן במרכז הארץ, כרם-שלום. זו היתה הפעולה הראשונה. אנו יכולים לומר שלוש מחוץ ארבע היאחזויות אלה הם ישובים המתפתחים בקצב מניח את הדעת בהחלט; מעלה הגלבוע, קבוץ של הקבוץ-הדתי; צאצ צור נתן, מושב שיהופי של תנועת החרות; כרם שלום - קבוץ של השומר-הצעיר. במי-עמי אנו מתקדמים בקצב יותר אטי. זהו קבוץ של העובד הציוני. הסיבות לכך הן כלכליות. ריכוז הקרקעות לקח יותר זמן, כי זהו ישוב היושב קצת רחוק מהקרקע. הקרקעות שלו הן בתוך העמק והוא יושב במרומי ההר. עם פחרון בעיות הקרקע, שנפתרו רק לאחרונה, אפשר יהיה להצמיד את מי-עמי במהירות יותר גדולה לקראת פיתוח כלכלי.

בירנית נשארת כמרכז אזורי בגליל. מודיעין -

האנשים עוברים מהיאחזות קודמת לישוב קבע חדש באזור מודיעין, ובנינו ישוב חדש באזור לטרון. נקודה שלישית זו היאחזות שהיתה קיימת בסביבות רביבים, שפנינו אותה בהיעדר כל בסיס כלכלי לישוב (קציעות). אינני בטוח אם לא נצטרך לחזור לאזור קציעות באורה בלחי קונבנציונלית. אין ספק שאזור זה יכול להיות גורלי, ואנו נצטרך לחשוב איך לאכלס אותו מחדש. אינני בטוח שלא נצטרך לחזור לאזור בעיקר פסיבות חברתיות של אצ המהגורים בו.

בשלב השני - חשבנו על סידרה של היאחזויות

לאורך הגבול מהצד המערבי של הקו הירוק. עשינו הכנות עד כדי התחלות בניה בכמה מקומות. רק יותר מאוחר זזנו לצד השני, לא במעט בזכותם של שני אנשים - בן-יהודה מנאות-מרדכי ואיתן מ. הם עשו את המלאכה שחירשם בהיסטוריה. אז התחילה ההתיישבות, שהיתה התיישבות בכמה שלבים. לא אנסה לסקור אותה.

... ..

... ..

... ..

... ..

מכאן ואילך אסקור כל אחד מהאזורים, מה יש לנו בו, מה מצב הישובים, מה האפשרויות שלנו, לא המיידיות, להקמת ישובים, אלא מה הפוטנציאל המצוי באזור. אחייל ברפת-הגולן.

ברפת-הגולן יש היום 10 ישובים. כולם יושבים עדיין במיבני ארעי, אם כי בחלקם יושבים בנקודות הקבע. עין-זיוון ומכוא-חמת יושבים בנקודות הקבע, בבתי שפעם יהיה להם שימוש בחצרות, אבל הם עדיין אינם גרים במיבני הקבע שאנו רוצים כי יגורו בהם בעתיד. זה אמור לגבי כל ישובי רפת-הגולן. אם מדובר על אחת הבעיות הכאובות, הרי זוהי הבעיה של הפיכת הישובים לישובי קבע. משרד השיכון עומד לפתוח בחנופה בנין גדולה באביב במספר נקודות לא קטן. עד שהמפעל יסתיים יעברו $3\frac{1}{2}$ -4 שנים, ובמשך תקופה זו יצטרכו החברים לחיות בתנאי ארעי לא כל-כך קלים, בכמה מקומות בתנאים יוחר טובים, ובכמה מקומות בתנאים ממש לא נוחים. לכן נשמעת הזעקה על פתרון בעיית השיכון בהיאחזויות. אני מקווה שכאן תיעשה פעולה מהירה לקצר עד כמה שאפשר את התקופה עד גמר הבניה בישובים אלה.

פתוך הישובים האלה יש רק שתי היאחזויות נחל: נחל גשור, שזהו הישוב המזרחי ביותר במדינת ישראל, ונחל-גולן שזו אחת הנקודות הדרומיות. כל יתר הישובים הם ישובים אזרחיים, אם קבוצים או מושבים.

רפת-הגולן הוא אולי האזור היחיד שבו עשינו פעולה כוללת של חכנון, מה שעדיין לא עשינו באזורים אחרים, ולפי דעתנו צריך לעשות זאת בזמן הקרוב. עשינו סקר פחות או יותר כולל של בעיות הקרקע והמים וכל הפוטנציאל המצוי ברפת. אינני רוצה להיכנס לפרטים, אבל לפי האומדן שלנו ניתן להקים ברפת הגולן בין 17-20-21 נקודות, כולל הקיימות.

לא חדרנו לקטע המרכזי של הגולן מכמה סיבות. שמנו לנו למטרה קודם-כל להתיישב לאורך הגבול. אנו יושבים בפריפריה ואיננו יושבים במרכז, מפני שבמרכז הנושא יותר קשה מבחינת הכשרת קרקע, השקעות בפתיחת דרכים וכדומה. הצבא גם משתמש במרכז כשטח אמונים. קצת יותר קשה להיכנס לשטח זה לצורך עריכת סקר. אם ייפתח בפנינו גם השטח המרכזי, זהו האומדן שלנו למספר הישובים האפשריים בגולן.

נראה לי שניתן יהיה להעמיד לרשות כל-אחד מהישובים משבצת קרקע בסדר גודל של 5000-6000 דונם. אנו רוצים להגיע

The first part of the document, which is the most important, is the introduction. It is written in a very simple and clear style, and it is very easy to understand. The introduction is written in a very simple and clear style, and it is very easy to understand.

The second part of the document is the main body. It is written in a very simple and clear style, and it is very easy to understand. The main body is written in a very simple and clear style, and it is very easy to understand. The main body is written in a very simple and clear style, and it is very easy to understand.

The third part of the document is the conclusion. It is written in a very simple and clear style, and it is very easy to understand. The conclusion is written in a very simple and clear style, and it is very easy to understand.

The fourth part of the document is the appendix. It is written in a very simple and clear style, and it is very easy to understand. The appendix is written in a very simple and clear style, and it is very easy to understand.

The fifth part of the document is the bibliography. It is written in a very simple and clear style, and it is very easy to understand. The bibliography is written in a very simple and clear style, and it is very easy to understand.

The sixth part of the document is the index. It is written in a very simple and clear style, and it is very easy to understand. The index is written in a very simple and clear style, and it is very easy to understand.

לקובינציה של קרקע בין קרקע בהר לבין קרקע באזור היותר חם בסביבות הכינרת מסיבות משקיות. ברור שחלק מהישובים בצפון בחורף לא יוכל לעסוק בחקלאות בלבד. אנו רוצים לפתח גידולי חורף באזורים היותר חמים, בהם ניתן לפתח גידולים ליצוא, מטעים וכדומה. הוא הדין לגבי ישובים בקטע הדרומי. במחשבה הנוכחית אנו חושבים להעביר אליהם כמות מים, אבל לא להפכם למשקים אינטנסיביים לחלוטין. אנו רוצים להעלות כמות מסוימת של מים למעלה, ואח אוחו חלק מההכנסה מהאינטנסיפיקציה אנו רוצים לתת בשטחים היותר נמוכים, במדרגות כלפי הכינרת, באזור הבטיחה עצמו.

אחד האחד הענפים המרכזיים בגולן - ויש עדיין

בעיות לא קלות אתו - הוא ענף הבקר החי והצאן. בשלבים הראשונים צריך היה להחגבר על בעיות וטרינריות לא קלות. יש שם שטחי מרעה גדולים, אולי שטחי המרעה היחידים בגבולות מדינת ישראל שאפשר להגדירם כשטחי מרעה רווחיים. יש שם מים הזורמים בערוצים אצף וכן מרעה ראוי לשמו.

נחתי סקירה קצרה ביותר, כי נתבקשתי לא להאריך

יותר על הפידה. למעשה יש לנו חוברת שלמה של תכנון-אב לרמה.

אני רוצה לציין שכבר בשלב זה אנו רואים עוד

שני מוקדי קיום רציניים. מוקד אחד הוא ענף החיירות, שבו אנו רואים שני מוקדים - החרמון עצמו וחופי הכינרת. אתר חם ואתר קר, שהם כה סמוכים אחד לשני, טומנים בחובם אפשרויות רבות. כנראה שהשנה ייעשו הצעדים הראשונים לפתיחת הדרך לאורך הכינרת מצפון הכינרת אל מרכז הגולן. כביש זה מקשר את שני מוקדי החיירות האלה בצורה הדוקה. בתכנון האב סימנו את שטח הפיתוח לחיירות לאורך הכינרת וברמה. אינני יודע באיזו מידה התקציבים של השנה יאפשרו זינוק גדול בפיתוח אתרים אלה, אבל החללות רציניות כבר קיימות ללא ספק באזור החרמון, ואני חושב שלקראת האביב הן תהינה גם באזור הכינרת. מבחינת הכשרת שטחים ופתיחת דרכים אני חושב שזוהי הנופה ראשונה לקראת פיתוח נוסף.

עכשיו ברור לנו שאה רמת הגולן לא נוכל לבנות

על חקלאות בלבד. איננו מסתמכים על פתרונות חקלאיים בלבד, אלא בונים את המשק בד בבד בחלובת של חקלאות עם תעשייה. התעשייה כבר הדרה לישובים, ואנו עומדים ערב הקמת מרכז תעשייתי, שאפשר כי יהא עומד בפני עצמו במרכז

The first part of the report is devoted to a general
 description of the project and its objectives. It
 is followed by a detailed account of the work done
 during the period covered by the report. The results
 of the work are then discussed, and the conclusions
 drawn from them are stated. The report ends with a
 list of references and a summary of the work done.

The second part of the report is devoted to a
 detailed description of the work done during the
 period covered by the report. It is followed by a
 discussion of the results of the work, and the
 conclusions drawn from them. The report ends with
 a list of references and a summary of the work
 done.

The third part of the report is devoted to a
 detailed description of the work done during the
 period covered by the report. It is followed by a
 discussion of the results of the work, and the
 conclusions drawn from them. The report ends with
 a list of references and a summary of the work
 done.

The fourth part of the report is devoted to a
 detailed description of the work done during the
 period covered by the report. It is followed by a
 discussion of the results of the work, and the
 conclusions drawn from them. The report ends with
 a list of references and a summary of the work
 done.

The fifth part of the report is devoted to a
 detailed description of the work done during the
 period covered by the report. It is followed by a
 discussion of the results of the work, and the
 conclusions drawn from them. The report ends with
 a list of references and a summary of the work
 done.

סקופיה, והוא יהווה מרכז אזורי של 3-4 מושבים באזור הדרומי של הרמה. אם רוצים להכניס שם תעשייה בטחונות בשותפות עם התעשייה האווירית, שיכולה ליהפך למוקד לא רק של תעסוקה אלא גם של קליטה של מושבים שאינם יכולים להיבנות על חקלאות. אנו רואים נכונות מצד מהנדסים וטכנאים לעבור ולגור במרכז ולאייש את המפעל. הבעיה היא רק שאין לנו מקצב לשיכון, כי כמובן שאוחס מהנדסים וטכנאים דורשים שיעמידו לרשותם דירות מתאימות כדי שיוכלו לעבור ולגור שם עם הפעלת המפעל בשנה הבאה.

במקביל יש חביעה להקמת מרכז אזורי באזור היספניה. יש קבוצה של נחל אמא תעשייתית רחבי הרוצה להתיישב במקום כדי לעבוד בתעשייה. בינתיים מדובר על פיתוח ארעי בקונייסרה. לצורך התיישבות קבע מבקשים לעבור ולגור במרכז ולעבוד בתעשייה.

בגולן רואים ניצנים לא רק של פיתוח חקלאי, אלא ניצנים של פיתוח תעשייה ותיירות, שלמעשה ירימו את האזור כאזור העומד ברשות עצמו מבחינה כלכלית. כל הישובים בגולן, פרט לאל-על, מכסים את כל ההוצאות שלהם בכבוד. זהו אחד הדברים הנפלאים שעשינו, שהישובים אינם תלויים בנו לגבי קיומם, אלא הם מכסים את הוצאות קיומם מהשנה הראשונה לישובם ברמה.

ומכאן לבקעת הירדן: - גם כאן מבחינת סקרים אנו יודעים פחות או יותר את המצב. יש אולי נעלם אחד גדול, שהוא מכריע למעשה, אם כי יש ניצנים של ידיעה הרבה יותר יסודית לגביו - וזו בעיית המים. בעיית הקרקע איננה נראית כבעיה מגבילה, מה שאין כן בעיית המים. קרקע יש בבקעה.

היו"ר סגן רה"מ י. אלון: מהו המספר הכולל של דונמים קרקע הכשרים לעיבוד ושל אלה שניתן להכשירם לעיבוד?

י. אדמוני: ניתן להכשיר לעיבוד עד שטח של 70/60 אלף דונם..

היו"ר סגן רה"מ י. אלון: כולל השטחים הניתנים לעיבוד בלי הכשרה מיוחדת.

י. אדמוני: כל השטח דורש הכשרה מיוחדת, שטיפה וטיפול

אחר, אבל לא טיפול שהוא מעבר לדברים

הידועים לנו, באזור שבין בית-שאן ועד קליה ודרומה.

The first part of the report discusses the general situation of the country and the progress made during the year. It also mentions the various projects and activities that have been undertaken.

In the second part, the report details the financial aspects of the organization, including the budget and the actual expenditure. It also provides information on the sources of funds and the utilization of the same.

The third part of the report deals with the administrative and personnel matters. It discusses the organizational structure, the staff complement, and the various administrative activities that have been carried out.

The fourth part of the report provides a summary of the achievements and the challenges faced during the year. It also offers some suggestions and recommendations for the future.

Annexure A - List of projects and activities undertaken during the year.

- 1. Project A: This project was aimed at improving the infrastructure of the organization. It involved the construction of a new building and the renovation of existing ones.
- 2. Project B: This project was aimed at enhancing the administrative efficiency of the organization. It involved the implementation of a new software system and the training of staff.
- 3. Project C: This project was aimed at promoting the welfare of the staff. It involved the organization of various social and cultural activities.

שר החקלאות י. גבתי:

אתה מתכוון לאדמה שאיננה שייכת לאף אחד?

י. אדמוני:

לא, אינני אומר זאת. זו אדמה שאיננה מעובדת, אבל היא שייכת לבעלים, והשאלה היא כמובן איך

המדינה תתייחס אל הבעלות הזו. אני רוצה להזכיר שיש פה אפשרות של תחלופת קרקע במים, כי בכל הפעילות בחוץ הבקעה המים זהו גורם מחיה. איש שיש מים יש חיים.

סייפנו שני קידוחים בבקעה באזור פצאל, קידוח אחד הוא יוצא-מן-הכלל הנותן לפי השערתנו 400 אלף מ"ק מים לשעה. קידוח שני הוא בשלבי גמר ביריחו הנותן 250 אלף קוב מים לשעה. אם הגענו לשכבות מים, זה אומר שבשכבות מסוימות - אם נגיע אליהן במקומות שונים לאורך הבקעה - אנו יכולים להוציא מים, ולכך יש חשיבות רבה. לפי הערכתנו היום, יש אפשרות להפקה כמויות מים באזור. קצב הפיתוח של הבקעה יהיה חלוי לא כל-כך בבעיות של קרקע כמו בפיתוח מקורות מים. פה אנו עומדים בפני משימה מסוימת לקראת השנה הבאה. אפילו בתקציב המקוצץ נבצע שנים-שלושה קידוחים, בעיקר בחלק המרכזי של הבקעה, באזור פצאל, שיאפשרו לנו להקים חוספת נקודות, ועל כמה נקודות עוד תשמעו מאברהם רוזנמן.

היום יש בבקעה 5 היאחזויות, אחת מהן זהו ישוב קבע וארבע היאחזויות צבאיות: מחולה, ארגמן, גלגל, אקליה ומשוואה. אלה הם ישובים קיימים. ישוב נוסף פאושר גם בתקציב הוא באזור פצאל, צפונה מגלגל. ישוב הקבע הוא במחולה, הנמצא 3 ק"מ דרומה מהגבול הדרומי באזור בית-שאן.

אזור נוסף שבו אנו פועלים הוא גוש עציון. הקמנו שם שני קבוצים, ונמצא בשלבי הקמה מרכז אזורי, שבו חוקם ישיבה ושיכון לעובדים שיגורו במרכז.

בכפר עציון מבחינה כלכלית חלה התקדמות יוצאת מן הכלל בפיתוח ענפים. אני שמח להגיד שהצלחנו לרכז עבור גוש זה כ-13 אלף דונם בשפלה בשטח מדינת ישראל. זה מהווה את הבסיס החקלאי לשנים או שלושה ישובים שיהיו בגוש. יכול לקום שם ישוב שלישי על-סמך רכישות קרקע. אנו מראש בונים את הגוש על תעשייה ולא על חקלאות. בגוש עציון יוקם מפעל תעשייתי של חלב. חברים של הגוש, העובדים בתע"ש בירושלים, יעברו לשם עם הציוד והמכונות. בישוב שני נמצא בשלבי תכנון מפעל

1. Introduction

2. Objectives

The purpose of this study is to investigate the effects of various factors on the performance of the system. The objectives of the study are to identify the key factors that influence the system's performance and to determine the optimal configuration for each factor.

The study is organized as follows. Chapter 1 provides an overview of the research. Chapter 2 describes the methodology used in the study, including the experimental design and the data collection process. Chapter 3 presents the results of the study, and Chapter 4 discusses the conclusions and the implications of the findings. Finally, Chapter 5 provides a summary of the study and suggests directions for future research.

The first part of the study focuses on the identification of the key factors that influence the system's performance. This is done through a series of experiments that vary the factors and measure the resulting performance. The results of these experiments are used to identify the most important factors and to determine their relative importance.

The second part of the study focuses on the optimization of the system's performance. This is done by using the results of the first part to determine the optimal configuration for each factor. This is done by comparing the performance of different configurations and selecting the one that yields the best results.

The final part of the study discusses the conclusions and the implications of the findings. The results of the study show that the system's performance is significantly affected by the factors investigated. The optimal configuration for each factor is determined, and the implications of these findings for the design and operation of the system are discussed. Finally, the study suggests directions for future research, including the investigation of additional factors and the development of more sophisticated optimization techniques.

לנורות למכוניות. אני מקווה שחך מספר חדשים נקיים גם את המפעל התעשייתי בישוב השני.

מבחינת התשתית בגוש - חיברנו לגוש קו טלפון וכן אצא קו חשמל. אפנים הישובים עדיין אינם מחוברים לקו. יש בעיות פרוצדורליות וחכנוניות, אבל הקווים מגיעים לאזור.

היו"ר סגן רה"פ י. אלון: ומה מצב השיכון?

י. אדמוני:

הבעיה היא שפשרד השיכון איננו משיג קבלנים עבור עבודות בניה בגוש. בעיית הקבלנים היא אולי אחת הבעיות המרכזיות שתעכב אולי במידה לא קטנה כמה מעילויות לגבי גוש עציון. אספקת המים לגוש צריכה לבוא מטחם מדינת ישראל. צריך להיות חיבור בין הגוש לבין אזור עדולם, שיעלה את המים מקידוהי עדולם לגוש עציון, בעיקר לצרכי שחיה, תעשייה ופיתוח חקלאי חלקי.

הנקודה נמצאת בשטח ההפקר בתחומי הקו הירוק. ייעדנו לה מספר אלפי דונמים במסגרת חלוקת קרקעות של שטח ההפקר, שבחלקן הולכות לישובי ההר ובחלקם לצורך נקודה זו. אספקת המים תהיה מקידוהים באזור בשטח ההפקר. אחד הקידוהים בוצע ואנו מניחים שזה יהיה קידוח טוב וראשון בסידרת קידוהים שיבואו להשקאת כל האזור.

אזור סיני - כאן אנו פרושים לאורך, ממזרח למערב. הזכרתי את ענין כרם-שלום. איכסנו מושב נוסף צצצצ+אשחאצצצ בבני מושבים בנגב, ואנו בתהליך של איכלוס מושב שלישי באותו אזור על-ידי קבוצת עולים מצרפת בבשור. גם כאן יש חיזוק הפיתחה על-ידי קבוצת של שלושה ישובים אזרחיים בגבול הקו הירוק: שני מושבים וכרם-שלום שאוזרה ועובר לנקודה חדשה.

לגבי היאחזויות - הקימונו את נחל-ים, ליד ימת ברדוויל. יש בה אחגרים רבים, והתאגר העיקרי איננו דיג דגים. לא הצלחנו בשמירה משטר מים סדיר בחוף הימה בגלל סתימה של פתחיה. מטעם זה היחה הימה פתייבשה בקיץ והופכת ביצה. בחורף המים ממלאים את הימה. הפתיחה איפשרה שמירה של משטר מים. המצרים הפיקה שם אלפי דגים בשנה. חלק מהדגים הם מזנים מיוחדים המבוקשים באירופה ועבורם משלמים מחירים טובים. זהו אחד האחגרים הפענינים ביותר.

THE FIRST PART OF THE REPORT IS A SUMMARY OF THE WORK DONE DURING THE YEAR. IT IS DIVIDED INTO TWO SECTIONS, THE FIRST OF WHICH DEALS WITH THE GENERAL RESULTS OF THE INVESTIGATION, AND THE SECOND WITH THE DETAILS OF THE EXPERIMENTAL WORK.

GENERAL RESULTS

THE RESULTS OF THE INVESTIGATION ARE SUMMARIZED IN THE FOLLOWING TABLES. THE FIRST TABLE GIVES THE VALUES OF THE DIFFERENT COEFFICIENTS WHICH HAVE BEEN DETERMINED. THE SECOND TABLE GIVES THE VALUES OF THE DIFFERENT COEFFICIENTS WHICH HAVE BEEN DETERMINED.

THE RESULTS OF THE INVESTIGATION ARE SUMMARIZED IN THE FOLLOWING TABLES. THE FIRST TABLE GIVES THE VALUES OF THE DIFFERENT COEFFICIENTS WHICH HAVE BEEN DETERMINED. THE SECOND TABLE GIVES THE VALUES OF THE DIFFERENT COEFFICIENTS WHICH HAVE BEEN DETERMINED.

THE RESULTS OF THE INVESTIGATION ARE SUMMARIZED IN THE FOLLOWING TABLES. THE FIRST TABLE GIVES THE VALUES OF THE DIFFERENT COEFFICIENTS WHICH HAVE BEEN DETERMINED. THE SECOND TABLE GIVES THE VALUES OF THE DIFFERENT COEFFICIENTS WHICH HAVE BEEN DETERMINED.

THE RESULTS OF THE INVESTIGATION ARE SUMMARIZED IN THE FOLLOWING TABLES. THE FIRST TABLE GIVES THE VALUES OF THE DIFFERENT COEFFICIENTS WHICH HAVE BEEN DETERMINED. THE SECOND TABLE GIVES THE VALUES OF THE DIFFERENT COEFFICIENTS WHICH HAVE BEEN DETERMINED.

לא התגברנו שם על מספר בעיות, כמו על שמירת מחייה של הימה כדי לשמור על מאוזן המים. יש קושי להפעיל ולקדם את נושא הדיג על-ידי קבוצה בצאית שמחלפת כל מספר חדשים. הועלו רעיונות או לאזרח או להוסיף נקודה אזרחית באזור הימה כדי שאפשר יהיה להגיע למיפול יותר נכון בבעיות של הימה.

היבול של הימה הוא ק"ג לדונם. בברכה אנו מקבלים יבול של 250 ק"ג לדונם. אין ספק שהימה היא מפעל בריכה דגים. העומק הוא 1 - 3 מטרים, האזור הוא חם. זה מספיק כדי לקבל דגים בכמות גדולות אם נלמד את הנושא. אנו מציעים לימוד רציני של הימה, שיכולה להיות מבחינה כלכלית אחד הנכסים בשטח החקלאות.

האזור השני הוא אזור אל-עריש. כאן קיימת היאחזות נחל-סיני על שטח פיתוח של המצרים. שטח הפיתוח שעמד לרשותנו הוא בן כמה אלפי דונמים. יש שם מספר בארות לצורך היאחזות או ישוב קבע אחד. אפשר פה היום כבר לתח את הביסוס הרציני. מבחינה לימודית התנאים החקלאיים ופיתוח גידולים חקלאיים - השקענו עבודה במשך שנתיים והגענו להישגים יפים. היחה תקופה שבה כל ירקות החורף ליצוא של מדינת ישראל הועברו מנחל-סיני לשדה התעופה בלוד.

ישוב שלישי הוא נחל-דיקלה. זו התיישבות נחל שלגביה יש צעדים ראשוניים, אם כי יפים, של פיתוח. פיתוח ממשי של ישוב יתאפשר במידה ואנו נוכל לקשור אותו לאספקת המים של המערכת הארצית שלנו, כי מהמערכת המקומית לא נוכל לקבל את כמות המים שחשבנו לקבל אותה לפי סקרים מוקדמים.

בלתי קשר למערכת המים, או יצירת מקורות מים מקומיים, לא נוכל להגיע לפיתוח רציני של ישובי קבע באזור צפון סיני.

אשר לערבה - כאן אנו קצת בפיגור בפעילות, והפיגור נובע מבעיות חכנון ומיקום הישובים, ובמידה מסוימת מבעיות קרקע ומים שהיו קשורות קצת בהזזת הגבול. הקימוני היאחזות נחל-צופר, ואנו בשבלי הקמה ממשיים בקטועה, בפראן. אני מקווה שנקיים גם ישובים אחרים תוך השנה הקרובה בקצב יותר מהיר.

היו"ר סגן רה"פ י. אלון: לטובת כולנו, תמנה את הישובים וההיאחזויות

הקיימים היום.

...the ... of ...
...the ... of ...
...the ... of ...

...the ... of ...
...the ... of ...
...the ... of ...

...the ... of ...
...the ... of ...
...the ... of ...

...the ... of ...
...the ... of ...
...the ... of ...

...the ... of ...
...the ... of ...
...the ... of ...

...the ... of ...
...the ... of ...
...the ... of ...

...the ... of ...

ישובים קיימים היום: איילוח ליד אילת; יוטבתה,
קבוץ אזרחי של איחוד הקבוצות והקבוצים; גרופית,

גם כן קבוץ של איחוד הקבוצות והקבוצים, נקודה אזרחית. אני חושב שלגוש
תצטרך קטועה, שמבחינת התכנון היא מסוכמת, ואני מניח שנעשה צעדים מהירים
להעלותה. אין כל ישוב מקטועה לפראן. בעיית הקמת היאחזויות בפראן היתה
קשורה בבעיית מים. עיכובים בביצוע קידוחים מעכבים את הקמת הנקודות.

נחל-צופר, היאחזויות נחל, מאויישה על-ידי אנשי הקבוץ הארצי. שני
מושבים: עין-יהב וחצבה - עין-יהב יושבת במקום הקבע, וחצבה עומדת ערב
בנייה ישוב קבע. התכנית היא להקים ישוב קטן בעין-חצבה, שהוא מבוסס
על קבוצה של שלוש משפחות שאליהן יצטרפו כ-15-20 משפחות נוספות. אנו
מדברים אז על הפיכת נאות-הכיכר, שהיא חברה בע"מ, לישוב או היאחזות.
אנו נמצאים בשלבי משא-ומתן עם החברים הפנהלים את נאות-הכיכר על פינני
המקום. מבחינת השיכון יש שם מיבנה היכול לאכלס את קבוצת המשפחות
הראשונה שתוצה להתגורר שם.

יש לנו כבר שרשרת ישובים לא אקטנה בערכה.
הצבנו לעצמנו למטרה להוסיף נקודות בקצב של נקודה אחת לשנה. זה חלרי
בעיקר, כאמור, צאצאא בקצב פיתוח מקורות המים. מעודדת היא העובדה
שאנו מוצאים בצד הקרוב לגבול אקוויטורים חדשים של מים שלא היו ידועים
עד עכשיו. מצאנו זאת גם באזור פראן, גם באזור צופר וגם באזור עין-יהב.
זה נוחן לנו היום פתח לפחשבה קצת שונה מזו שהיתה לנו על מספר
הישובים שיכולים לקום בערבה. אין לנו אומדן סופי, אבל יש לנו אומדנים
יותר אופטימיים מאשר היו בעבר.

התמנהג דאנין -
מבחינת אצאצאא זהו בעיה שמטבעה התמשכה יותר

מאשר בעיות אחרות בגלל הפורך בתכנון נקודות, בעיות של פיתוח השטח
ומציאח קבלנים.

מבחינת הקלאית-כלכלית - אני חושב שעשינו
צעדים רציניים מאד בהבטחת הבסיס לקיום הנקודות. בשנה הבאה נקים
את הנדבך הנוסף בעיקר בשטח פיתוח אספקת המים לכמה אזורים, או הקמת
מספר ישובים שהם מאושרים להקמה ונמצאים בתהליך של הקמה.

איזה ישובים עומדים להקים בהדשים
הקרובים, לפי החלטות קודמות?

היו"ר סגן רה"מ י. אלון:

The first part of the report is devoted to a general
 description of the project and its objectives. It
 is followed by a detailed account of the work done
 during the period covered by the report. The results
 of the work are then discussed and compared with
 those of other workers in the field. Finally, the
 conclusions of the work are stated and suggestions
 for further work are given.

The second part of the report is devoted to a
 detailed description of the apparatus used in the
 work. It includes a list of the materials and
 components used, and a description of the
 construction and operation of the apparatus.

APPENDIX I

This appendix contains a list of the
 constants used in the calculations. It also
 contains a list of the values of the
 constants determined in the course of the
 work.

The following table gives the values of the
 constants used in the calculations.

י. אדמוני:

עין חוואר, קבוץ המצטרף לקבוצה ישובים

בצפון הגולן; עקב - במורדות הכינרת, המרכז

בסקופיה, שבו תוקם תעשייה; פצאל אצפונה מגלגל; המרכז בנוש עציון -
אלון-שבות. כל זה בתהליך של ביצוע.

מיתחח רפיח סיכמנו שלא להקים בשלב זה

שני ישובים אלא ישוב אחד שאליו צמוד מרכז אזורי לשירותיו של האזור.

בערבה - קטועה, פראן, נאוח-הככר ועין-חצבה.

זוהי תכניה מאושרת הנמצאת בתהליכים שונים של השנה. יש חכנון והתקציבים
מובטחים.

האם מצוי כוח האדם הדרוש למטרה זו?

השר ו. שם-טוב:

אין ספק שבעיית כוח האדם מהווה אחת הבעיות

י. אדמוני:

החמורות ביותר. חלק מהנקודות שעליהן אנו

מדברים אלו הן היאחזויות נחל, המאוכלסות על-ידי נח"ל, שם הבעיה יותר

פשוטה. הנח"ל כיום שש לפעולה, הם טוענים שמבחינתם הם יכולים לאכלס

מספר נקודות. אבל אנו איננו מאכלסים נח"ל במקומות שאפשר לאכלס אותם

לא באנשי נח"ל. הנח"ל איננו הולך לנקודות מפני שחסר בהן כוח אדם;

הוא הולך לפקומות שאליהם מתחייבת הליכה של נח"ל. אין ספק שבנקודות

אזרחיות אין מספיק כוח אדם, וזו בעיה מרכזית. לא עמדנו במיבחן העמידה

של כוח אדם, כי אנו לא נותנים לישובים להתפתח מעבר לכוח האדם שיש

בהם. יש ישובים עם 30-40 א בחורים, ואנו לא נותנים להם לגדול, כי אין

ביכולתם לגייס חברים נוספים. האמה היא שבמיבחן האמיח לא עמדנו,

כי לא נתנו אפשרויות לפיתוח מעבר לאלו הקיימות מבחינת כוח אדם.

ר. וייץ:

אנו עומדים על ספה של חופעה חדשה לחלוטין,

שדעתה היא יכולה להיות מעודדת, המתבטאת

באמצע בהיווצרותם של גופים להתיישבות בחו"ל. עד כה נתיישבו שלושה

גופים כאלה, שאחד מהם הוקם ממש ברמות מאיר - ואני מציע לכל אחד מכם

הרוצה לשאוב עידוד ונחת לבקר במקום. קבוצה של 50 משפחות מצרפת התארגנה

1. Introduction

The purpose of this study is to investigate the effects of various factors on the performance of the system. The study is organized as follows: Section 2 describes the methodology used in the study. Section 3 presents the results of the study. Section 4 discusses the implications of the findings. Section 5 concludes the study.

The study is organized as follows: Section 2 describes the methodology used in the study. Section 3 presents the results of the study. Section 4 discusses the implications of the findings. Section 5 concludes the study.

Section 2 describes the methodology used in the study. Section 3 presents the results of the study. Section 4 discusses the implications of the findings. Section 5 concludes the study.

2. Methodology

The methodology used in this study is a combination of qualitative and quantitative methods. The qualitative methods include interviews and focus groups. The quantitative methods include surveys and experiments.

2.1. Interviews

Interviews were conducted with ten participants who had experience using the system. The interviews were semi-structured and lasted approximately 30 minutes each. The topics discussed during the interviews included the ease of use of the system, the time taken to complete tasks, and the overall satisfaction with the system.

Focus groups were also conducted with five participants. The focus groups were structured and lasted approximately 45 minutes each. The topics discussed during the focus groups included the usability of the system, the time taken to complete tasks, and the overall satisfaction with the system.

Surveys were conducted with 100 participants who had used the system. The surveys were self-administered and lasted approximately 10 minutes each. The surveys measured the ease of use of the system, the time taken to complete tasks, and the overall satisfaction with the system.

Experiments were conducted with 50 participants who had used the system. The experiments were structured and lasted approximately 30 minutes each. The experiments measured the time taken to complete tasks and the overall satisfaction with the system.

2.2. Surveys

The surveys were self-administered and lasted approximately 10 minutes each. The surveys measured the ease of use of the system, the time taken to complete tasks, and the overall satisfaction with the system.

The experiments were structured and lasted approximately 30 minutes each. The experiments measured the time taken to complete tasks and the overall satisfaction with the system.

בצרפת ועלחה כולה למושב. קבוצה שניה עלתה אחמול לבשור. קבוצה שלישית עלתה ביוני, החלוץ שלה נמצא כבר בארץ, זוהי קבוצה שהתארגנה בניו-יורק, כגרעין מגשימים, והיא עלתה להקים את נה-אילן. לפי כל הסימנים ולפי כל המידוע - ואנו עובדים כאן בשיחוף-פעולה עם מחלקת העליה - יש מספר גרעינים נוספים המתארגנים בחו"ל. עד כה כל הגרעינים האלה כווננו לתחזק שמעבר לקו הירוק. אין לי ספק שאם נכוון אותם מראש עוד בהיותם בחו"ל, אפשר יהיה ליצור משאבים חדשים לכוח אדם מיוחד וגם לצורות מיוחדות של התיישבות מענינת ביותר. אין לי ספק שלו היינו סכוונים אותם לגולן או לפיתחת רפיה, היתה גם היענות טובה. אנו עוד לא טיפלנו, כפי שהענין טעון טיפול, בהכוונת הכוחות החדשים הפועלים בנוער ובקרב משפחות צעירות בחו"ל בהרבה ארצות. זהו גל חדש, שאם נדע לטפל בו כיאות, הוא יוכל לדעתי להוות פיפנה, שאני רואה אותו כפיפנה חשוב ביותר וקובע.

היו"ר סגן רה"מ. י. אלון: רשות הדיבור לנציג משרד השיכון, הסופקד על בניה בהתיישבות.

ש. אבני: כמה הערות לדברי אדמוני. משרד השיכון, כאחראי לבניה, איננו מחייפר לקבוע את האופי המשקי והכלכלי של הישובים; אך לגבי מיקומו של ישוב ותהליך הבניה, אנו מצוים לפעול בחיאום עם כל הגורמים. מאז התחלת ההתנחלות גרסנו, שלא בכל המקומות אבל ברובם ניתן היה להיערך לבניית קבע.

היו"ר סגן רה"מ י. אלון: בלי שלבי ביניים?

ש. אבני: בחלק מהישובים לא היה מנוסא אלא לחת פחרון-ביניים כדי לא ליצור חקופת הלל של התנחלות. בנחלים או בשניר הלכנו לפתרונות של בניה ארעית. זוהי בניה שרוב ההשקעה בה מבוזבזת. הפדינה היתה צריכה ללכת בדרך זו של ניצול מיבנים קיימים ונטושים, שלא תמיד עמדו בחנאים אלפנטריים, תוך השקעה בסכומים ניכרים. מתקופה מסוימת נתקבלה הגירסה שיש לעשות כל מאמץ כדי שהגרעין הראשון של הישוב יהיה במסגרת של המקום הקבוע עם בנייה קבע. במידה וקיימות בעיות שיכון המגיעות לביטוי חריף, הן קיימות בעיקר בישובים שבהם היו שלבי-ביניים. אין לנו בעיות כאלה בדיקלה, שם היתה בניית קבע ויש שביעות רצון והבעיה נפתרה, אלא אם כן מספר האנשים שם יגדל, ואז תחזור בעיית שיכון. זהו ישוב קבע.

The first part of the report deals with the general situation of the country and the progress of the work done during the year. It is followed by a detailed account of the various projects and schemes undertaken, and a summary of the results achieved. The report concludes with a statement of the financial position and a list of the names of the members of the committee.

General Situation of the Country

The general situation of the country during the year has been satisfactory. The economy has continued to grow, and the government has been successful in maintaining law and order. There has been a steady increase in the production of goods and services, and the standard of living has improved. The government has also been successful in reducing the unemployment rate and in providing social services to the people.

Progress of the Work Done

The progress of the work done during the year has been very satisfactory. The various projects and schemes undertaken have all been completed successfully. The results achieved have been excellent, and the government has been able to meet its objectives. The work done has been of a high standard, and the government has been able to provide a better service to the people.

The financial position of the government during the year has been sound. The government has been able to maintain a balanced budget, and there has been a steady increase in the revenue. The government has also been successful in reducing the public debt, and in providing a better service to the people. The list of the names of the members of the committee is as follows:

במקום שהיו שלבים, קיימות בעיות, משום שאתה עומד בפני דילמה אם להשקיע השקעות נוספות. היום כל השקעה בפתרונות זמניים היא במאזן אלפי לירות, והתקציבים לא תמיד מצויים, וזה מרחיק את ההליך הקמתו של ישוב הקבע, כי אינך יכול להשקיע פעמיים בכל ישוב.

קבוץ אחד שצריך להתברך מבחינת התפתחותו המצטיחה

הוא מרום-הגולן, שהגיע ל-280 נפש. התקציב שהוקצב לפתרונות זמניים בקונייטרה היה 600 אלף לירות. איש לא חזה התפתחות כזו, והיום אנו עוברים את התקציב של מיליון וחצי. לא יכולנו למנוע או לבלום את גידולו של הישוב. בהכרה מלאה הלכנו להשקעות, שאיש לא ידע באיזה חלק מהן נוכל להשתמש.

בנוסף למגבלות התקציביות, שלצערנו אנו צריכים

לחזות שחגיגה קיימות בתקופה הקרובה, התהליך של התכנון והתיאום של הרבה מאד גורמים לוקח הרבה מאד זמן באופן אובייקטיבי ולעמים גם סובייקטיבית.

אולי ראיחם בסלוויזיה את התכנית על גבעה-יואב.

אני מוצא לנכון להסביר את הרקע.

קורה לנו שלצורך תיאום, השפעה, רצון להכוונה -

יש הרבה מאוד שותפים, וטוב שיש שותפים. אולם כאשר יש תקלות, אנו פהוים את הכתובת לכך. אמחיש את ענין גבעה-יואב. המקום שהוצע על-ידי מחלקת ההתיישבות נקבע כמיקומו של הישוב. נעשה תכנון מפורט והוחלט על בניית קבע. לו היינו פתחילים בבניה, היינו שוכחים היום את הבעיה, לפחות בשלב הראשון של הישוב. אבל לפני שיצאו לעבודה, באה המחלקה להתיישבות וביקשה להזיז את המקום כקילומטר מהמקום שנקבע, מנימוקים משקיים. מטעמי בניה החנגדנו לכך. חנועה המושבים והישוב הצטרפו לתביעה. קיבלנו איפוא את הדין, תוך הודעה שהתכנית החדשה המפורטת הכנתה תהא לפחות חצי שנה. אמרו שמקבלים זאת. ואמנם הכנת התכנית לקחה 7-7 חודשים. כאשר התכנית החדשה אושרה ועברה את כל השלבים, היינו מעונינים לצאת לבניית קבע. אבל לצערנו כיום, מקום שהיקף הבניה בו איננו גדול יחסית, איננו אטרקטיבי לקבלנים רציניים. עובדה היא כי בגולן שום קבלן, לא פרטי ולא ציבורי, לא קיבל כל עבודה - אני אומר זאת בחרדה ובכאב רב. השקענו קרוב ל-10 מיליון לירות בבניה בגולן עד היום, ואף קבלן לא הסכים לצאת לעבוד שם.

...the ... of ...

...the ... of ...

...the ... of ...

...the ... of ...

...the ... of ...

הדרך היחידה כיום לקיים בניה היא באמצעות השיטה של בניה טרומית. (חשר א.ל. דולצין: "דיוור לעולה" בנחה ש.ס.). אצט עוד אגיע לכך. דיוור-לעולה איננה שותפה לבניה אחרת הנוחנת פתרונות רצויים, למעטים אקסטיים.

הדרך היחידה כיום - ואולי זה ישחנה לאור

שינויים במשק הבניה - זוהי בניה טרומית. זהו הפתרון היחיד. בניה טרומית קבועה אשר בטיבה ובפונקציונליות שלה איננה נופלת מבניה רגילה. גם בארץ הוכח שבניה טרומית של בתי קומות, מיבני ציבור, בתים דו-משפחתיים או חד-משפחתיים, עומדת לתפארת ואיננה נופלת בשום דבר מבחינת רווחתם של המשתכנים מכל בניה אחרת. זוהי בניה שבמהותה, בטיבה ובפונקציונליות שלה איננה נופלת מבניה רגילה.

היו"ר סגן רה"פ י. אלון: על כך יש חילוקי-דעות?

ש. אבני:

הצענו לגבעת-יואב בית של 64 מ"ר לעומת התקן של 58 מ"ר בגבולות הקו הירוק כדי לתת ביטוי לעידוד שאנו רוצים לתת. הבית מצוייד בכל הציוד כמו בבניה ציבורית ברמה הגבוהה ביותר במדינת ישראל. אלה הם בתים חד-קומתיים. אם מדברים על עבודות נגרות, חרטינה, אינסטלציה, צבע - כל אלה הם ברמה הגבוהה ביותר בהשוואה לבניה ציבורית. לו היינו סתחילים בעבודה, ולאחר שהתורף לא היה קשה בפיוחד, היינו יכולים לקרוא הקיץ למסור את הבתים לפתיישיבים. הופיעו בפנינו חברי גבעת-יואב ואפרו: יכול להיות שהצדק עמכם, אבל אנו איננו רוצים בניה טרומית. הסיבה היא פסיכולוגית.

היו"ר סגן רה"פ י. אלון: אם אינני טועה, יחידות הדיוור במבוא חמת

הן טרומיות. האם הם פרוצים מכך?

ש. אבני: יש שם שביעות רצון מלאה מהבניה הזו.

חא"ל ש. גזית: כך גם המתחילים בחברון.

ש. אבני: נסינו לשכנע את החברים, ביקשנו את עזרת

החנועה, ולצערי לא נסתייענו בה. זוהי

החנגדוח פסיכולוגית, והחברים בשיחה מודים בכך. נכון שיש להם איזו שהיא עילה. הם רואים את האב-טיפוס של הבתים באל-על. לא היו לנו אז

... ..
... ..
... ..
... ..
... ..

... ..
... ..
... ..
... ..
... ..
... ..

... ..
... ..
... ..
... ..
... ..
... ..
... ..
... ..
... ..
... ..

... ..
... ..

... ..
... ..

... ..
... ..
... ..
... ..

טיפוסים מתאימים לצורך ההתיישבות, לקחנו את הטיפוסים הקיימים ושילנו אותם. הם רואים בכך את הדוגמה. הצענו להם לעבוד במספר ישובים כפון רמות-מאיר, ערוגות, ישובים אשר ביוזמתם בחרו את הטיפוס הזה, ישובי הבשור ואחרים. לצערי לא הצלחנו לשכנע אותם. לפני שבועיים התקיים דיון כי רצינו לדעת אם אנו יכולים להחזיר בבניה. נאלצנו להיכנע, הרף כל השכנוע והתסברים.

אם אנו רוצים לחכנן בניה קונבנציונלית, הרי התכנון יקח שלושה חדשים. ספק אם ימצא קבלן שיטול עליו את מלאכת הבניה, ואם גם ימצא קבלן איש איננו יודע מה יהיה המחיר. זה יקח לפחות שנתיים, כאשר בבניה טרואמית אנו יכולים להתחייב על 8-9 חדשים. החברים אמרו אגאאא שהם מוכנים לחכות. הופתענו שלאחר סיכום כזה, שהושג ביוזמתם ולפי דרישתם, באה ההתקפה שלא ציפינו לה. אי-אפשר לדרוש דברים שמראש ידוע שיאריכו את החליץ, אם כי ספק אם ימצא קבלן, ואחר-כך לבוא אלינו בטענות.

היו"ר סגן רה"פ ז. אלון: בכמה עציון אין ויכוח אם תהיה בניה טרואמית, ומדוע שם משתהה הבניה?

ש. אבני:

לפני כ-6-8 חדשים, לפי משאלה שלחם, דובר על בניה רגילה בכפר עציון. ניהלנו משא-ומתן עם קבלן גדול והגענו לסיכום על מחירים על בסיס של בניה בהר - והבסיס היה צרעה. לאחר מכן הם דצו חוספה של 14%. מדוע? לא ניתנה סיבה. נאלצנו להפסיק את המשא-ומתן אשר לקח חדש וחצי. השבוע יחפרטם הפכרו.

הא"ל ש. גזית: יש לכם מניעה לעבוד עם ערביים?

ר. וייץ: אין כל בעיות.

היו"ר סגן רה"פ י. אלון: בבית לחם ובחברון אפשר לעבוד עם קבלנים עכבים וכאלא?

ש. אבני: הממשלה יכולה לקבל הצעות מקבלנים מוכרים.

היו"ר סגן רה"פ י. אלון: אני מציע לכדוק זאת עם המימשל הצבאי. אפשר לבנות עם גורמים ערביים. זה יתן תעסוקה

לערביים.

ש. אבני: בסוף השבוע יחפרטם מכרו לגבי כפר עציון א'.

לגבי ראש צורים - אנו מתכננים בניה טרומית, ואז יש הסדר עם המפעלים על סיום הבניה תוך 8 חדשים, אלא אם כן הבוא דרישה ברבע האחרון לבניה רגילה, וזה שוב אותו ההליך הלוקח זמן.

היו"ר סגן רה"מ. י. אלון: צריך לברר עם כל הנועות ההחייבות את הנושא. אולי הנועות הקחנה על עצמן את התפקיד לשכנע את הישובים לקבל את הדין בענין בניה טרומית, אלא אם יוכיחו שזו בניה לא טובה.

י. אדמוני:
 בניה טרומית לגבי מושב יש לה חסרון אחד, שהיא קבועה ועומדת ולא ניתנת לשינויים ולהרחבה. בקבוץ אחת יודע בדרך-כלל מהו בית ילדים ומה ממדיו של שיכון ותיקים, ואם הסטנדרט משתנה יש אפשרות של חלופה. במושב הבניה הטרומית סוגרת בפני המשפחות הגדלות את האפשרות של הרחבת הדיור.

ש. אבני: אין זה נכון. אינך מעודכן בנושא. התכנון בבניה הטרומית הוא מקורי וכרמה גבוהה. הגרעין של 64 מ"ר איננו צפוי לשינויים אפשריים, אלא אם כן יש קפריזה. מבחינה פונקציונלית הגענו לתכנון המאפשר בצורה אב מתוכננת להוסיף עוד שני חדרים; לפי אותו עקרון, לפי התכנון המקורי, בלי שיהיו טלאים, אפשר יהיה להוסיף עוד 15 מ"ר ועוד 16 מ"ר. אני מאחל לכל אזרח במדינת ישראל שיגיע במצב הטוב ביותר לביח פרטי של 95 מ"ר, שהוא שווה בביח דירוח לשטח של 110 מ"ר.

ד. וייץ: גרעין רמות-מאיר כמעט החפוק על ענין זה. צריך הייתי במיוחד לנסוע לפריט לאסיפה כללית כדי לשכנע אותם. שכנעתי אותם והיום הם מרוצים בהחלט. כל ההתנגדות היא פסיכולוגית צאאלא בתכלית.

ש. אבני: כאשר דובר על שבוא-חמת ועין-זיוון, היו טפקות אם זהו מקום הקבע או לא. לבניה התייחסנו כאל בנייה קבע, אבל ספק היה אם זה ישאר המקום הקבוע. ואמנם לאחר שנה וחצי שהישוב היה במקום, על דעת המקום והקהל הוחלט שזהו ישוב קבע. בישוב יש שביעות-רצון מהבניה הטרומית. לפי הצעה של שבוא-חמת, הולכים להרחיב את שיכון הוותיקים, ואימצנו סיפוסים פחאימים לבניה טרומית.

...the ... of ... and ...

Section 1. ...

Section 2. ...

Section 3. ...

Section 4. ...

Section 5. ...

...

היו"ר סגן רה"מ י. אלון: מה יהיה השטח של הדירות?

ש. אבני: 6 מט"ר מעל לסטנדרט - 39 + 6 מט"ר.

היו"ר סגן רה"מ י. אלון: אם ההתיישבות מוכנה ללכת לבניה טרומית

מחוכנת כהלכה, אפשר לבנות מהר יותר. עם רוב הישובים סיכמנו זאת בחיוב. יש כמה ישובים המגלים עקשנות.

ר. וייץ: בענין זה אין ויכוח עם המחלקה להתיישבות.

שר החקלאות ח. גבתי: ומה המצב במרום גולן מבחינה זו?

ש. אבני: שם מחוכנת בניה קונבנציונלית בגלל

התנגדות לבניה טרומית.

שתי הערות לדברי מר אדמוני. אינני מקבל

את הגירסה שבכל ישובי הגולן הבניה היא זמנית. לפחות בשלושה ישובים

זוהי בניה קבע: עין זיוון, מבוא חמה וגשור. יחכן שחלק מהבנינים

ישנו את יעודם.

בגוש עציון - קיים חשבל מקומי בשני ישובים.

הזמנו רשת חשמל עוד לפני שנה, התקנת הרשת נסתיימה. הוזמנו חיבורים, אך

הביצוע הוא בידי חברת החשמל. על חברת החשמל אין לנו שליטה. אני רוצה

לציין אותם לשבח. כאשר מבקשים מהם לקדם עבודות, יש היענות, אבל גם

להם יש בעיות של עדיפות.

השר ו. שם-טוב: שתי שאלות להבהרה. 11 ישובים הם בהקמה.

את ההסכרים לגבי כוח אדם הבינוחי. אני

רואה שכל הישובים הם בחכנון וגמר בניה בשנת 1970/71, לפי לוח זמנים.

האם יש לזה כיסוי תקציבי בתקציב 1970/71?

לגבי חכנון ישובים חדשים יש בעיות של קרקע.

אינני מבין את המצב של מהנה-יוסף . . .

ר. וייץ: על כך לא דנו. אני מציע לא לדון בכך.

י. צור: אני רוצה להציע הצעה מעשית. אני מבין

שבעיית הבניה הטרומית היא מרכזית. פירוש

של דבר, שיכול להיות הפרש של שנה בהקמת הישובים לפי צורח הבניה. אם

זה המצב, אני מציע לקבל מה שהציע היו"ר כסיכום של הישיבה, לאמור:

Section 1

Section 1 of the Act

Section 2

Section 2 of the Act

Section 3

Section 3 of the Act

Section 4

Section 4 of the Act

Section 5

Section 5 of the Act

Section 6

Section 6 of the Act

Section 7 of the Act

Section 8 of the Act

Section 9 of the Act

Section 10

Section 10 of the Act

Section 11 of the Act

Section 12 of the Act

Section 13 of the Act

Section 14

Section 14 of the Act

Section 15

Section 15 of the Act

Section 16 of the Act

יוטל על כפף הברים לבוא בדברים עם התנועות הקבוציות והמושכיות וההנדסות
 דבר כדי לסיים אחת ולתמיד את הפרשה הזו שהיא שנויה במחלוקת ולגשת
 בתנופה לבניית הישובים, כי בעיית הזמן ודאי מהווה מכשול גדול גם
 לגבי כוח אדם.

שר החקלאות ח. גבתי: הערה בקשר לאזור הגולן. איננו דנים על
 חכנית לעמיד וכמה ישובים אפשר יהיה להקים
 שם, כי גם שם, כמו בכל מקום אחר בארץ הגורם המגביל זה המים.
 עד היום לא הגענו לתכנית כוללת לאספקה מים לגולן כדי שאפשר יהיה להגיע
 שם לאינטנסיפיקציה של שטחים אשר תאפשר להקים ישובים.

אני רוצה להעיר בקשר לחכנון של מרכזים
 אזוריים בגולן. אנו צריכים להיזהר ולא להשתמש במטבע לשון מקובלת
 לדברים שתוכנם שונה. כאשר אמרנו "מרכז אזורי" הכוונה היתה למרכז
 המספק שירותים לכמה ישובים, כמו בית-ספר אזורי, מרפאה וכדומה.
 מה שמדובר כאן על סקופיה וגם על היספין זהו משהו אחר. זה למעשה
 הקמת מרכז תעשייתי, שהוא יסייע אולי בתקופה הראשונה לחלק מהפחיישבים
 ויעטיק אותם. אבל ברגע שאתה מקום מפעל תעשייתי שם, הוא כבר גוף חי,
 יש לו כבר חוקי התפתחות משלו. אם זה לא יצליח, שום דבר לא יקרה.
 אם המפעל יצליח, יתרחב ויתפתח - ואנו כולנו מתפללים ומייחלים
 להצלחה - אז אנו מקימים למעשה מרכז עירוני או חצי-עירוני, מרכז
 תעשייתי, או שני מרכזים. אני אומר זאת לא מפני שאני חושב שלא
 צריך לעשות זאת. יחכן שבגלל זה מספיק לדבר על מרכז אחד.

השר ל.א. דולצ'יק: זה לא מונע שהמרכז יהווה מרכז לשירותים.

שר החקלאות ח. גבתי: השאלה שאני מעורר היא בקשר לחכנון, איך
 מתכננים את המרכז. אם יחכנונו זאת כמרכז
 אגאגא אזורי, שלמעשה הוא מכוון לפטרה אחרת - לא אתפלא אם במרכז
 בסקופיה יקימו מפעלי תעשייה, ואחרי חמש שנים יתברר שיש שם מפעל המעטיק
 500-700 משפחות, והמרכז יתפך לעיר.

לדעתי יש צורך שהמתכננים יביאו בחשבון
 באיזו מידה סיקום של מרכז כזה פכהינת שכנות לישובים חקלאיים הוא
 מחאים, מחוץ הנחה שהוא עשוי במשך הזמן להתפתח למרכז גדול. באיזו מידה

... the ... of ...

... ...

... the ... of ...

... ...

... ...

... the ... of ...

נותנים לו אפשרות מספיקה לגדול בעתיד גם מעבר למה שאפשר לעשות בעתיד.

זוהי הערה שמצאתי לנכון להעיר. אנו הולכים לקראת משהו חדש שעד עכשיו לא החנסינו בו. כאשר משתמשים במונח 'מרכז אזורי' הן לגבי המרכז בסקופיה והן לגבי המרכז בגוש עציון יש לזכור, שהישובים שם אינם זקוקים למרכז אזורי, ולמעשה המרכז מכווך לפטרות אחרות לגמרי. בשיגרה שיש לנו אני חושש שאנו עלולים לעמוד בפני מצב, שהתכנון שנחכנן עכשיו לא יהא הולם את המטרות שלשמן הקמנו את המרכז.

ר. ניין:

אין ספק שזו בעיה שיש לתת עליה את הדעת. זוהי אחת הבעיות שאנו מתחבטים בה, הוקרים אותה ומנסים לגבש דרך לעתיד. אני מציע לייחד את הדיבור על כך לאחר שוועדה זו תמצא זמן לראות את כל תכניות הפיתוח של הגולן. אז אביא כמה מימצאים שיעזרו לאבחן באיזה כיוון צריך לתכנן זאת.

י. אדמוני:

לגבי בניית ארעי - היו מספר שאלות בזמן האחרון מדוע יש עיכובים צאלאצא בהיאחזויות. האמת היא שהתנופה הגדולה שהיחה לפני שנה וחצי הואטה בגלל ההחלטה ללכת לבניית קבע. כדאי שנדע זאת, כי כל פעם שואלים: מה קרה? קרה כדבר הזה לפני שאיננו הולכים לנקודה שאפשר להקיפה במשך חדשים או שלושה חדשים, אלא אנו הולכים לבניית קבע כדי לחסוך בהוצאות. אם תישאל השאלה, כדאי שהתשובה תהיה ידועה.

לגבי תקציבים - אני חושב שהתקציבים לשנה הבאה מובטחים בסדר גודל של התכניות שהצבנו לעצמנו. לא הייתי אומר שאנו מאושרים מהתקציבים, לאחר שהם עברו שלבים של קיצוצים. אינני מחייחם לתקציב של המחלקה להחיישבות. יש נושא שאיננו מכוסה דיו מבהינה תקציבית, וזהו ענין אספקת המים. שם יחסרו 3-4 מיליון לירות. אינני יודע אם נושא הכשרת קרקע מכוסה. דיון זה צריך יהיה לקיים היום.

אשר לשיכון - אנו בונים בכל נקודה בסך-הכל בשלב זה 30 בתים. הנושא הזה מוסדר במסגרת של 30 בתים לנקודה, לא 50 ולא 80 בתים.

...

...

...

...

...

...

איננו מציעים תוספת של ישובים בגולן. אנו מציעים לחזק קבוצת ישובים בישוב אחד בצד המזרחי.

אשר למרכזים אזוריים - קיים הקדים בענין זה. יש ביד-בנימין מרכז שיש בו תעשיות. שם יש מרכז עם מפעלים, יש מרכזים אחרים שאין בהם מפעלים תעשייתיים, אבל יש בהם מפעלים לעיבוד תוצרת חקלאית. לגבי גוש עציון סיכמנו שהשירותים המשותפים לא יהיו במרכז אלא בישובים. מבחינת התכנון של המרכז בסקופיה, הכאנו בחשבון את צרכי ההתפתחות של המפעלים.

היו"ר טגן רה"מ י. אלון: אשחדל לסכם את הדיון.

מר אבני רשם לפניו כי המימשל הצבאי מוכן לשחק פעולה באטמקת כוח אדם לעבודות בגוש עציון, כוח אדם ערבי. יתכן שזה יהיה פתרון. אני מציע לבדוק זאת.

נטיל על ועדה מצומצמת שתהיה מורכבת מהמנהל הכללי של המחלקה להתיישבות, המנהל הכללי של משרד החקלאות, מר אבני ממשרד השיכון ואחד מאנשי, להיפגש עם נציגי הזרמים ההתיישבותיים במטרה להבהיר את הבעיה של בניה טרופית. אם תיתקלו באגוז הקשה לפיצוח, יכול להיות שגם שר החקלאות ואנכי ניכנס לעובי הקורה. אם תסיימו את הבירור בלעדינו - נודה לכם.

אני מציע כי משרד השיכון עם המחלקה להתיישבות ינסחו הודעה לעתונות בענין מושב גבעת יואב. לא טוב אם ראיון כזה יעבור ללא תגובה. נוח מאד להטיל בוך על כל גורם ציבורי. אם יש למשרד השיכון טיעון כזה, הוא טיעון חשוב מאד. אני מציע שתשיבו ברוח טובה כדי להעמיד את הדברים על אפיקוחם.

ש. אבני: מחר יתקיים בירור אצל המנכ"ל עם נציגי תנועת המושבים ואנשי גבעת יואב. משרד השיכון הכין תגובה ללא צורך בפולמוס.

היו"ר טגן רה"מ י. אלון: אינני מוציא מכלל אפשרות כמה שאילתוח של חברי-כנסת. שמעתי שהתכנית בטלוויזיה עשתה רושם

קשה.

בעקבות ההערה של שר החקלאות, שאני חושב שהיא הערה נכונה, אני מבקש את רענן וייץ לא ליצור עוד בדוח לגבי מרכזים

THE UNITED STATES OF AMERICA
DO NOT RECOGNIZE THE GOVERNMENT OF CHINA

IN THE MINDS OF THE PEOPLE OF THE UNITED STATES
THE GOVERNMENT OF CHINA IS THE GOVERNMENT OF THE PEOPLE
OF CHINA. THE GOVERNMENT OF CHINA IS THE GOVERNMENT
OF THE PEOPLE OF CHINA. THE GOVERNMENT OF CHINA IS
THE GOVERNMENT OF THE PEOPLE OF CHINA.

THE GOVERNMENT OF CHINA
IS THE GOVERNMENT OF THE PEOPLE OF CHINA.
THE GOVERNMENT OF CHINA IS THE GOVERNMENT OF THE
PEOPLE OF CHINA.

THE GOVERNMENT OF CHINA IS THE GOVERNMENT OF THE
PEOPLE OF CHINA. THE GOVERNMENT OF CHINA IS THE
GOVERNMENT OF THE PEOPLE OF CHINA. THE GOVERNMENT
OF CHINA IS THE GOVERNMENT OF THE PEOPLE OF CHINA.

THE GOVERNMENT OF CHINA IS THE GOVERNMENT OF THE
PEOPLE OF CHINA. THE GOVERNMENT OF CHINA IS THE
GOVERNMENT OF THE PEOPLE OF CHINA. THE GOVERNMENT
OF CHINA IS THE GOVERNMENT OF THE PEOPLE OF CHINA.

THE GOVERNMENT OF CHINA
IS THE GOVERNMENT OF THE PEOPLE OF CHINA.
THE GOVERNMENT OF CHINA IS THE GOVERNMENT OF THE
PEOPLE OF CHINA.

THE GOVERNMENT OF CHINA IS THE GOVERNMENT OF THE
PEOPLE OF CHINA. THE GOVERNMENT OF CHINA IS THE
GOVERNMENT OF THE PEOPLE OF CHINA. THE GOVERNMENT
OF CHINA IS THE GOVERNMENT OF THE PEOPLE OF CHINA.

THE GOVERNMENT OF CHINA IS THE GOVERNMENT OF THE
PEOPLE OF CHINA. THE GOVERNMENT OF CHINA IS THE
GOVERNMENT OF THE PEOPLE OF CHINA. THE GOVERNMENT
OF CHINA IS THE GOVERNMENT OF THE PEOPLE OF CHINA.

כפריים העשיתיים בגולן לפני שנדון בנושא ליד שולחן זה.
(ר. וייץ: אני מטכ"ם לכך.) יכול להיות שזה יעזור לנו לפתור בעיה
 אחרת בגולן מבחינה דמוגרפית. אני רוצה שנראה את הענין בראיה כוללת
 ושלא תהיה מקריות.

אשר להמשך הדיון שלנו - דומני שבשעתו נקבע
 סדר עדיפות כדלהלן: עדיפות ראשונה לבקעת הירדן; שניה - לפיחת רפיח;
 ושלישית - לגולן. לפי בקשת השר גבתי והצבא הקדמנו את הגולן לפיחת
 רפיח.. (השר ח. גבתי: זה כבר לא אקטואלי.)
 אני חושב שאנו פוֹכְרִיִּים - גם בעקבות החלטת הממשלה -
 להוסיף ולתת עדיפות לבקעת הירדן.

בישיבה הבאה נשמע על סקר כללי בהקשר לאפשרויות
 של החיישנות כלל-ארציות. נבקש את אנשי המחלקה להתיישבות להרצות בפנינו
 בקצרה על הסקר שנעשה עד היום בכל הארץ. בחלק הראשון של הישיבה נשמע
 סקירה על תוצאות הסקר והאפשרויות הנראות לעין על-פי סקר זה. הסקר יכלול
 פרטים על האפשרויות של קרקע ומים ולא רק נקודות על המפה.

את החלק השני של הישיבה נקדיש לבקעת הירדן.
 אם נצליח ללמוד את הסקר הארצי ולקבל כמה החלטות
 לגבי בקעת הירדן, שיובאו לידיעה יתר השרים וחברי הנהלת הסוכנות,
 נעשה דבר חשוב. בינתיים אני מבקש מאנשי המחלקה לתיישבות להמציא
 את החומר לכל חברי הוועדה באמצעות מזכירות הממשלה, חומר על תכנית האב,
 או רעיונות לתכנית-אב לגולן, כי הישיבה שתבוא לאחר מכן חוקדת לרמה.
 הייתי מבקש את אנשי משרד החקלאות להעלות רעיונות ופחשבות ולהיות
 מוכנים לדיון. זה יהיה דיון פס. 2.

הדיון השלישי יוקדש לפיכחול הבעיות של פיחתת
 רפיח ורצועת עזה.

הדיון הרביעי, אם לא יעלו דברים אחרים, יוקדש
 להבליים סוף ופרחב שלמה - משרט-א-שייך צפונה עד אילת.

את הדיון החמישי נצטרך להקדיש לערבה, לאזור
 רביבים, משאבי שדה ושדה-בוקר.

לפי הצעת ראש הממשלה, תדון הוועדה הבין-מוסדית
 גם בבעיות של התיישבות ותיקה יוחר. יש בעיות של ישובי ההר בגליל,
 ואולי משחו בחבל עדולם. אם משרד החקלאות והמחלקה להתיישבות יעלו בפנינו
 מקרים כאלה - נהיה מוכנים לטפל בזה.

... the ... of ...
... the ... of ...
... the ... of ...

... the ... of ...
... the ... of ...
... the ... of ...

... the ... of ...
... the ... of ...
... the ... of ...

... the ... of ...
... the ... of ...
... the ... of ...

... the ... of ...
... the ... of ...
... the ... of ...

... the ... of ...
... the ... of ...
... the ... of ...

... the ... of ...
... the ... of ...
... the ... of ...

... the ... of ...
... the ... of ...
... the ... of ...

אני מציע לקיים דיון על הישובים שהם לאורך
אגבול הלבנון.

י. צור:

לאחר הסקירה של מר רוזנמן, ימלא אחריו מר הנכי
בסקירה על בעיות הכשרת קרקע, גם כן בישיבה הבאה, לפני שניכנס לדיון
המפורט.

השר ח. נבתי: אני מציע שינוי בסדר הדיונים: דיון ראשון
בבקעת הירדן; שני - בחלק הדרומי - עזה, רפיח
וצפון סיני; דיון שלישי - מרחב שלמה, ואז אציע לקיים את הישיבה
בא-טור. בגולן אינני רואה כרגע חכנויות נוספות מיוחדות, ולעומת זאת
בשני מקומות אלה אנו עומדים בפני הצעות מעשיות שהן להחלטה.

היו"ר סגן רה"מ י. אלון: אני תומך בהצעה. עדיפות ראשונה, לאחר הסקירה
הכללית, תינתן לבקעת הירדן; עדיפות שניה -
לעזה, רפיח וצפון סיני; שלישיה - למרחב שלמה; ורביעית - לגולן.
אני מציע להתחיל לחשוב על אזור רביבים. אפשר
להשאיר אותו בקפאנו, יש שם שטחים גדולים. מתברר שבעיית המים
מהווה את צוואר הבקבוק.

פ. ח. ל. י. ט. י. ט.:

א. משרד השיכון יבדוק, יחד עם הממשל הצבאי, את האפשרות להעסיק
קבלנים ופועלים ערביים לשם זירוז הבניה באזור גוש עציון.

ב. 1. להסיל על ועדה בינמשרדית להיפגש עם נציגי הזרמים ההתיישבותיים
השונים על-מנת לדון בכל השור לבניה טרופית בישובים.

הרכב הוועדה: המנהל הכללי של המחלקה להתיישבות, המנהל
הכללי של משרד החקלאות, פר. ש. אבני - סגן המנהל
הכללי של משרד השיכון ונציג סגן ראש הממשלה.

2. במידה והוועדה הנ"ל תיחקל בקשיים במהלך הדיונים עם הגורמים,
כמצויין בסעיף 1 לעיל, יצטרפו לבירורים בנושא האמור סגן ראש
הממשלה ושר החקלאות.

ג. הוועדה הבין-משרדית רושמה לפנייה את הודעתו של נציג משרד השיכון
בענין הטיפול בפרשה גבעת-יואב כדלקמן:

1. ייערך בירור בין המנהל הכללי של משרד השיכון לבין נציגי
חנועה המושבים וגבעת-יואב.

2. חבר-הכנסת פיינרמן יכין חגובה פומבית לענין הפרשה.

3. משרד השיכון יכין חגובה לענין הפרשה.

Section 1

Section 1. The purpose of this act is to provide for the better administration of the public lands of the United States.

Section 2. The Secretary of the Interior is authorized to make such regulations as may be necessary to carry out the purposes of this act.

Section 3

Section 3. The Secretary of the Interior is authorized to make such regulations as may be necessary to carry out the purposes of this act.

Section 4. The Secretary of the Interior is authorized to make such regulations as may be necessary to carry out the purposes of this act.

Section 5

Section 5. The Secretary of the Interior is authorized to make such regulations as may be necessary to carry out the purposes of this act.

Section 6. The Secretary of the Interior is authorized to make such regulations as may be necessary to carry out the purposes of this act.

Section 7

Section 7. The Secretary of the Interior is authorized to make such regulations as may be necessary to carry out the purposes of this act.

Section 8. The Secretary of the Interior is authorized to make such regulations as may be necessary to carry out the purposes of this act.

Section 9. The Secretary of the Interior is authorized to make such regulations as may be necessary to carry out the purposes of this act.

Section 10. The Secretary of the Interior is authorized to make such regulations as may be necessary to carry out the purposes of this act.

Section 11. The Secretary of the Interior is authorized to make such regulations as may be necessary to carry out the purposes of this act.

Section 12. The Secretary of the Interior is authorized to make such regulations as may be necessary to carry out the purposes of this act.

ד. לא ליצור חקדמים ועובדות בכל הנוגע להקמתם של מרכזים תעשייתיים וכפריים ברמת-הגולן בטרם חדון הוועדה הבין-מוסדית בנושא האמור.

ה. סדר הדיונים בעניני ההתיישבות של הוועדה הבין-מוסדית בישיבות הקרובות יהיה כדלקמן:

1. בקעה הירדן;
2. רצועת עזה, פיתחת רפיח וצפון סיני;
3. מרחב שלמה;
4. רמת הגולן;
5. אזור רביבים, משאבי שדה ושדה בוקר.

הגורמים המטפלים בסעיפים 1-5 המפורטים לעיל יעבירו בעוד מועד לפזכירות הממשלה תומר לשם הנחתו על שולחן הוועדה.

בישיבה הקרובה של הוועדה הבין-מוסדית ירצה מר א. רוזנמן על "אפשרות להקמת ישובים חדשים בשטחים".

מר א. חנכי יסלים את דבריו של מר רוזנמן בנושא הכשרת הקרקע.

המשך הדיון נדחה.

הישיבה ננעלת.

- 1. The first part of the report...
- 2. The second part of the report...
- 3. The third part of the report...
- 4. The fourth part of the report...
- 5. The fifth part of the report...

The following table shows the results of the experiments...

The results of the experiments are as follows...

The following table shows the results of the experiments...

TABLE I



מזכירות הממשלה

סודי ביותר

העתק 18 מס. מתוך 36

פ ר ו ט ו ק ו ל
ישיבת הוועדה הבין-מוסדית לענייני התיישבות
י"ח באדר א' תש"ל - 24.2.70

נכחו השרים : י. אלון - יו"ר, י. בורג, ח. גבתי, א.ל. דולצין, פ. ספיר,
מ. קול, ר. שם-טוב.

בעדרו השרים: מ. דיין, ח. לבדאו, ז. שרף.

נכחו חברי הנהלת הסוכנות היהודית: י. גולדשטיין, ר. וייץ, י. צור, מ. קרונה,
א. שנקר.

בעדר חבר הנהלת הסוכנות היהודית: א.ל. פינקוס.

משתתפים נוספים

- מטעם הממשלה: ש. אבני
- תא"ל ש. גזית
- מ. בצר
- ד. רובן
- א. ליזנסקי
- משרד השיכון -
- משרד הבטחון -
- משרד הבטחון -
- משרד החינוך והתרבות -
- מזכירות הממשלה -

מטעם הסוכנות היהודית: י. אדמוני, א. רוזנמן.

סדר היום: בדיקת אפשרויות של התיישבות חדשה

/בדיקת



SECRET

CONFIDENTIAL

CONFIDENTIAL

CONFIDENTIAL

CONFIDENTIAL

CONFIDENTIAL

CONFIDENTIAL

CONFIDENTIAL

CONFIDENTIAL

- CONFIDENTIAL
- CONFIDENTIAL
- CONFIDENTIAL
- CONFIDENTIAL
- CONFIDENTIAL
- CONFIDENTIAL

CONFIDENTIAL

CONFIDENTIAL

CONFIDENTIAL

בדיקת אפשרויות של התיישבות חדשה

סגן ראש הממשלה פותח.

מ ח ל י ט י ס :

- (א) המנהל הכללי של מחלקת ההתיישבות בסוכנות היהודית והגורמים האחרים הנוגעים בדבר יבדקו את האפשרויות להקים שני ישובים באזור ארגמן ומחנה יוסף.
תוצאות הבדיקה תובאנה לדיון בוועדה הבין-מוסדית.
- (ב) להטיל על הגורמים המתכננים לבדוק אפשרויות נוספות של פתרון בעיית הקרקע ומקורות פרנסה להיאחזויות ברצועת עזה וגם מחוץ לשטחה של הרצועה.
תוצאות הבדיקה תובאנה לדיון בוועדה הבין-מוסדית.
- (ג) להטיל על ועדת משנה של מומחים לעבד ולהביא לדיון בוועדה הבין-מוסדית הצעה לגבי אפשרויות ההתיישבות בנחל קדרון.
ועדת המשנה תהיה מורכבת מהמנהל הכללי של מחלקת ההתיישבות בסוכנות היהודית - מרכז ומנציגי משרדי הבטחון, החקלאות, השיכון ומחלקת ההתיישבות של הסוכנות היהודית.
חברי הוועדה הבין-מוסדית יוזמנו לסיורי העבודה של ועדת המשנה האמורה.
- (ד) ההחלטה שמורה במזכירות הממשלה.
- (ה) יושב-ראש הוועדה הבין-מוסדית, שרי החקלאות והשיכון וראש מחלקת ההתיישבות של הסוכנות היהודית יקיימו דיון תקציבי עם שר האוצר ככל הנוגע להצעות להתיישבות החדשה כמפורט בטעיפים 1-4 של החלטה ד' לעיל.

המשך הדיון נדחה.

ה י ש י ב ה נ ב ע ל ת

תיקון החלטה ב' 2 של הוועדה הבין-מוסדית לעניני התיישבות מיום כ' בשבט תש"ל (27.1.70):

כסיפא של החלטה ב' 2 של הוועדה הבין-מוסדית מיום כ' בשבט תש"ל (27.1.70) יבוא: "ההחלטה הסופית בדבר צורת הבניה (טרומית או אחרת) נתונה בידי שר השיכון".

173 4372

173 4372

173 4372

173 4372

173 4372

173 4372

173 4372

173 4372

173 4372

173 4372

173 4372

173 4372

173 4372

173 4372

173 4372

173 4372

173 4372

173 4372

173 4372

173 4372

אד.

פ ר ו ט ו ק ו ל

ישיבת הוועדה הבין-מוסדית לעניני התיישבות

י"ח באדר א' תש"ל - 24.2.70

נכחו השרים: י. אלון - יו"ר, י. בורג, ח. גבחי, א.ל. דולצין, ס. ספיר,
מ. קול, ו. שם-טוב.

נעדרו השרים: מ. דייץ, ח. לנדאו, ז. שרף.

נכחו חברי הנהלת הסוכנות היהודית: י. גולדשטיין, ר. וייץ, י. צור,
מ. קרונה, אצ שנקר.

נעדר חבר הנהלת הסוכנות היהודית: א.ל. פינקוס.

משתתפים נוספים:

מטעם הממשלה -	ש. אבני	-	משרד השיכון
חא"ל ש. גזית-			משרד הבטחון
מ. נצר		-	משרד הבטחון
ד. רונן		-	משרד החינוך והתרבות
א. ליסנסקי		-	מזכירות הממשלה.

מטעם הסוכנות היהודית: י. אדמוני, א. רוזגמן.

סדר-היום: בדיקה אפשרויות של התיישבות חדשה.

MEMORANDUM FOR THE DIRECTOR
OF THE NATIONAL SECURITY AGENCY

TO : DIRECTOR, NSA
FROM : SAC, [illegible]

SUBJECT: [illegible]

1. [illegible]

2. [illegible]

REFERENCES:

- [illegible] - [illegible]
- [illegible] - [illegible]
- [illegible] - [illegible]
- [illegible] - [illegible]
- [illegible] - [illegible]

3. [illegible]

4. [illegible]

בדיקת אפשרויות של התיישבות חדשה

היו"ר סגן ראש הממשלה י. אלון: אני פותח את הישיבה.

קבענו כי בישיבה זו נשמע בשלב ראשון סקירה מפי איש מחלקת התיישבות על פעולות התיישבות באותם תחומים שנקבעו בשעתו על-ידי הממשלה אם בהחלטה מפורשת, או ברמז או צאצא בנוכחות להקשיב, וכוונתי לרמת-הגולן, בקעת הירדן ופיתחת רפיה. נצטרך להקדיש דיון למרחב שלמה ולערבה.

י. צור: האם אפשר להציג שאלה לפני תחילת הסקירה?

יש מקום אחד בצפון, שעד כמה שידוע לי,

המחלקה להתיישבות פטלה אוחו בגלל מיעוט קרקע. אני יודע שאנשי בטחון וצבא מייחסים לו חשיבות רבה מאד. זהו שטח הנקרא: רפתה - פשכול, צפונה סדן. מתוך שיחות שהיו לי עם שלטונות הצבא בצפון הגעתי לכלל מסקנה, ששטח זה הוא בעל חשיבות ראשונה במערכת ההתגוננות שלנו. הייתי רוצה לדעת אם בכל-זאת ועל אף הכל ניתן להקים שם ישוב.

השר ח. גבתי: דנו בענין עוד מקום אחד בצפון, שמבחינה

בטחונית ייחסתי לו חשיבות רבה. מחברר

שאינ שם נתונים מינימליים להקמת ישוב קבע. דנתי על כך עם שר הבטחון והגענו למסקנה, שבמקומות בהם אין בסיס לישוב חקלאי - אין להקים היאחזות. אם יש לכך חשיבות מבחינה בטחונית, הצבא ידאג לכך, יקים מוצב או משהו אחר. אם אין תנאים להקמת ישוב, הצבא לא נבקש להקים ישוב. זה נוגע לפשכול ולאיישה.

היו"ר סגן ראש הממשלה י. אלון: נשמע עתה סקר על אפשרויות התיישבות.

א. רוזנמן: ההצעה לבדיקה האפשרות להוספת של 14

נקודות ישוב במשך שנתיים היא מחואמת

עם גורמי הבטחון, המרכז לתכנון והמחלקה להתיישבות. נלקחו בחשבון האספקטים הבטחוניים על השלכותיהם הפוליטיות, האספקטיים ההתיישבותיים והחקלאיים, מתוך מגמה להגיע לעמדה משולבת. ברוב המקומות שאותם אנו מציעים, אפשר מייד לתכנן את הישוב במקום הקבע ולהקימו במקום הקבוע.

REPORT OF THE BOARD OF DIRECTORS

The Board of Directors has the honor to acknowledge the receipt of your letter of the 15th inst. regarding the matter mentioned therein. The Board has considered the same and has decided to grant your request insofar as it is reasonable and practicable. The Board has also decided to grant you a further extension of time for the completion of the work mentioned in your letter.

ARTICLE I

Section 1. The name of the corporation shall be the "American Telephone and Telegraph Company." The principal office of the corporation shall be in the City of New York. The corporation shall have the right to acquire, hold, lease, and dispose of real and personal property in any part of the United States and in any foreign country.

ARTICLE II

Section 2. The capital stock of the corporation shall be divided into shares of the par value of \$100.00 each. The Board of Directors is authorized to issue such stock in whole or in part, and to determine the manner and terms of such issue.

ARTICLE III

Section 1

The Board of Directors is authorized to make and alter the bylaws of the corporation, and to cause the same to be recorded. The Board of Directors is also authorized to fill any vacancies in the office of any officer or director of the corporation.

על-ידי כך חוסכים את כל הסידורים הארעיים, שגורמים לבזבוז כספים. מצב זה יוצר בעיות התיישבות ופיתוח של הישוב. אם אנו רוצים לעשות זאת - ואני חושב שיש לעשות כך - עלינו להביא בחשבון שזה דורש תקופה של שנתיים ואפילו שנתיים וחצי. תקופה זו מחלקת לשנים: תקופה של השנה הראשונה שבה עוסקים בעבודות מיפוי ותכנון, ואחר-כך באה התקופה של ההכנות בשטח. כל זה מחייב תקציב קטן יחסית, 15-20% מהתקציב הדרוש להקמת הישוב. אם נקבל החלטה בנדון, ישובים אלה יהיו בשטח כעבור שנתיים. בצורה כזו אנו יכולים להבטיח רציפות בפעילות להקמת ישובים.

כל הישובים שהחלטנו על הקמתם בשנה שעברה ומובטח להם תקציב בשנת אצטאא 1970/71, יוקמו במשך שנת 1970 ובשנת 1971 x בשנת 1970 יוקמו 4 ישובים, והשאר בשנת 1971. מדובר על עין-חוראר, שני ישובים בפיתחת רפיה, אלון-שבות, שהוא המרכז האזורי בגוש עציון. על כך חשוב לקבל את ההחלטה בשלב מוקדם ככל האפשר. באותם מקומות שבהם קיים צורך דחוף להקים את הישוב, אפשר ללכת לקראת הקמתה של נקודה זמנית. זה ענין של שנה ופחות מזה.

הערה כללית נוספת פתייחסת לבעיה של כוח אדם. צריך להודות שהלחץ שהיה קיים לקראת הליכה למקומות האלה בשנה הראשונה לאחר מלחמת ששת הימים, איננו קיים עוד. אמנם קיים עוד לחץ מצד התנועות להקים ישובים, אבל כאשר אין להם חומר אנושי למטרה זו הן דורשות שנתחיל בהיאחזויות של נח"ל, אפילו באותם מקומות שם אפשר ללכת לבניה של ישוב קבע ולמנוע את השלב של היאחזות נח"ל. יש לציין שהנח"ל איננו רואה בכל מקום אחגר, אבל יחכן שנצטרך להקים היאחזויות באותם מקומות בגלל מחסור בכוח אדם אזרחי.

במידה וההחלטה תתקבל בשלב מוקדם, אפשר יהיה לתכנן את הנושא של כוח אדם לתקופה של שנתיים-שלוש. אני חושב שאפשר יהיה לשלב בכך נוער מחו"ל. הדוגמה לכך זהו הישוב רמת-מאיר (בשור) ליד נענץ. אנו מייעדים את החומר האנושי הזה לישובים קיימים, אבל קיימת דרישה מצדם להקים ישוב חדש. אינני אומר שנקים ישובים חדשים על טהרת כוח אדם מחו"ל. אפשר לשלב אותם עם בני נוער מהארץ, והם יכולים לתרום לנושא של כוח אדם להתיישבות.

... the ... of ...
 ... the ... of ...
 ... the ... of ...
 ... the ... of ...
 ... the ... of ...
 ... the ... of ...

... the ... of ...
 ... the ... of ...
 ... the ... of ...
 ... the ... of ...
 ... the ... of ...
 ... the ... of ...

... the ... of ...
 ... the ... of ...
 ... the ... of ...
 ... the ... of ...
 ... the ... of ...
 ... the ... of ...

... the ... of ...
 ... the ... of ...
 ... the ... of ...
 ... the ... of ...
 ... the ... of ...
 ... the ... of ...

ברמת-הגולן נגיע ל-13 נקודות ישוב.

היו"ר סגן ראש הממשלה י. אלוץ: עוד שתי נקודות ישוב בנוסף על הקיימות.

א. רוזנמן: אני חושב שעיקר תיחות ברמה צריך ללכת

בכיוון של ביסוס הישובים הקיימים, לאיכלוסם,

לחוספת אמצעי ייצור וכדומה, ולאז דווקא להקמת ישובים חדשים. המטרה העיקרית של הקמת ישובים חדשים הושגה ברמת הגולן. יחד עם זה אנו מציעים הקמה של עוד ישוב אחד ברמה, וזהו חוב מאשחקד. היחה חביעה מצד גורמי הבטחון להקים באזור של היספין נקודה נוספת של התנועה הנמצאת במקום, באשר לגבי תנועה זו הבעיה של כוח אדם איננה כה חריפה כמו בתנועות אחרות. גם אנו רואים צורך מבחינה התיישבותית בהקמת נקודה נוספת. הצבא דרש להקים את הנקודה במקום הזה. מבחינה חקלאית אנו יכולים להבטיח לנקודה משבצת של כ-7,000 דונם עם שטח פרעה של 30 אלף דונם, וכך ניתן להקים שם משק התואם את טיפוסי המשק באזור.

אנו מציעים להקים באזור את המרכז

האזורי או המרכז הגושי. אינני רוצה להתייחס לנושא זה, כי יהיה לנו דיון נפרד על רמת הגולן. גם שר החקלאות ביקש לקיים דיון מיוחד על הנושא של מרכזים אזוריים.

אני עובר לבקעת-הירדן. הממשלה החליטה

לחת עדיפות לבקעה, וההצעה שלנו מנסה לממש את החלטה הממשלה בכל הנוגע לחכניות של ההתיישבות בבקעה. עד כה קיימות חמש נקודות בבקעה, והן: מחולה, נחל ארגמן, משואה, נחל גלגל, נחל קליה. בהקמה נמצא ישוב אזרחי באזור פצאל א'. עם כל החשיבות שיש לייחס לנקודות אלה, זה לא היה יותר מאשר גישוש בנושא של הבקעה, עם כל הבעיות החשובות העומדות לפנינו מבחינה התיישבותית-חקלאית וכן בטחונית באזור הזה. אנו מציעים כעת להוסיף עוד 5 נקודות באזור של הבקעה, היינו להעמיד את הבקעה במרכז הפעילות ההתיישבותית, כשם שהיה ביחס לרמת הגולן בשנים קודמות, עם כל ההשלכות הנובעות מכך לגבי תכנון האזור לסיוח קצו ולטווח יוחר ארוך.

באזור הג'יפסליק יש שתי נקודות: ארגמן

ומשואה. שטח הקרקע העומד לרשותן מסתכם ב-10,500 דונם, מתוך 27 אלף דונם הנמצאים באזור הג'יפסליק.. אלו הן בעיקר אדמות נפקדים. באזור

CONFIDENTIAL - SECURITY INFORMATION

TO: DIRECTOR, FBI (100-100000)

FROM: SAC, NEW YORK (100-100000)

SUBJECT: [REDACTED]

RE: [REDACTED]

On [REDACTED] at [REDACTED]

[REDACTED]

[REDACTED]

[REDACTED]

[REDACTED]

[REDACTED]

[REDACTED]

[REDACTED]

CONFIDENTIAL - SECURITY INFORMATION

TO: DIRECTOR, FBI (100-100000)

FROM: SAC, NEW YORK (100-100000)

SUBJECT: [REDACTED]

CONFIDENTIAL - SECURITY INFORMATION

TO: DIRECTOR, FBI (100-100000)

FROM: SAC, NEW YORK (100-100000)

SUBJECT: [REDACTED]

RE: [REDACTED]

On [REDACTED] at [REDACTED]

[REDACTED]

[REDACTED]

[REDACTED]

CONFIDENTIAL - SECURITY INFORMATION

TO: DIRECTOR, FBI (100-100000)

FROM: SAC, NEW YORK (100-100000)

SUBJECT: [REDACTED]

זה אנו מציעים להקים נקודה שלישים, כאשר עומד לרשותנו שטח אדמה לשלוש משבצות קבע וכן כמות מים המתקרבת ל-3 מיליון קוב. אפשר להחחיל בסדר גודל של 700-800 דונם שלחין בכל ישוב וישוב. היות והגידול העיקרי שם יהיו ירקות, זהו שטח גדול הנותן אפשרויות לפיתוח המשק.

היו"ר טבן רה"מ י. אלון:

הנקודה המוצעת באזור הג'יפסליק תהיה דרומית?

א. רוזנמן:

בין נחל ארגמן לבין משואה. נגיע כך לגוש של שלושה ישובים, היכולים לקיים

קשרים ושיחוף אזורי.

האזור המרכזי של הבקעה הוא אזור פצאל.

שטחי הקרקע שבידינו הם בעיקר אדמות ממשלה. יש שם 15 אלף דונם אדמות ממשלה ושטח של 6,000 דונם אדמה שאיננה שלנו. אבל גם השטח של 15 אלף דונם העומד לרשותנו מאפשר לנו להקים 5 נקודות, היות וכאן יש סיכויים טובים למים. יש שם כבר מים מקידוח ראשון, וכבר הוחל בקידוח שני.

יש גם הצעה להעמיק את הקידוח האחרון. נתאמתו כאן כל ההנחות של הגיאולוגים וההידרולוגים לגבי אפשרות של מציאת מים.

השר מ. קול:

מהו המרחק מפצאל עד נחל קליה?

א. רוזנמן:

20 ק"מ. כאן אנו מציעים להקים עוד שתי

נקודות. נקודה דרומית אחת לפני יריחו -

עוג'ה. יש למינהל שטח של למעלה מ-2000 דונם. מתוך זה רוכזו 1200 דונם.

אנו מציעים להקים פה את הנקודות. יש שם מים בבארות ומעיינות. אמנם אין שם מכסה קרקע מלאה, אבל ואזור פצאל הוא קרוב, נוכל להשלים את מכסה הקרקע.

השר ח. גבתי:

אם יש לך 15 אלף דונם ל-5 ישובים, כיצד

תוכל להשלים את המיכסה?

א. רוזנמן:

תהיה הצעה לחילופי קרקע. אנו מציעים

להקים באזור פצאל אך ורק 2 נקודות.

יש אופציה להקמת נקודה בעוג'ה. נחל-קידרון - נמצאה לאורך הכביש החדש

... ..
... ..
... ..

SECTION 1

... ..

SECTION 2

... ..

SECTION 3

... ..

... ..
... ..
... ..
... ..
... ..

SECTION 4

... ..

SECTION 5

... ..

... ..
... ..
... ..

SECTION 6

... ..

SECTION 7

... ..

... ..

משפחה לעין-גדי, 10 ק"מ מקליה. יש כאן שטחי אדמה הראויים לעיבוד, אדמה טובה; ניתנים לניצול מיידים לא יותר מאשר 200-250 דונם. בנוסף לכך יש לנו שטח של כ-600-700 דונם. אפשר להגיע לשטח של 1000 דונם אדמה, שהיא אדמה שאיננה טובה לעיבוד, אבל אפשר להשתמש בה לגידול זרעים. אם אנו צמודים לעקרון שמקיימים נקודה אך ורק באותם מקומות שבהם קיימים חנאים סבירים להפוך את הנקודה לישוב של קבע, איננו יכולים להגיד שכאן אנו מקיימים את העקרון במלואו. פה תיתכן סטייה מהדרך הקונבנציונלית. בהרבה מקומות סטינו וגם הצלחנו.

אנו מציעים להקים פה היאחזות נחל על-פנת לבדוק את החנאים וללמוד אותם. פה שמאפיין את המקום אלה החנאים האקלימיים המיוחדים המאפשרים לגדל גידולים שאין אפשרות לגדלם במקומות אחרים.

השר ח. גבתי: פסחה את מחנה-יוסף..

א. רוזנמן: אינני מעלים הצעה זו.

היו"ר סגן רה"מ י. אלון: פה הפצב בשטח בין ים המלח לבין גב החר, מזרחה מכביש הברון-ביית-לחם?

א. רוזנמן: בדקנו את השטח ולצערי לא מצאנו אלא

חלקות קטנות לא טובות. אנו ממשיכים בסקר. לא מצאנו להביא הצעה בשלב זה.

אנו מציעים להקים שתי נקודות ברצועת-עזה. יש שם אדמות מפשלה התפוסות על-ידי ערבים. אדמה פנויה יש דרומית לעזה וצפונית לחן-יוניס. יש שם כ-2000 דונם אדמה. אנו מציעים להקים שם שתי היאחזויות. על שטח של 2000 דונם באותו אזור אין לבסס ישוב. האדמה היא אדמת דיונות המחייבה נסיונות רבים. אנו מציעים בשלב זה להקים פה שתי היאחזויות של נח"ל ולבסס את ישובי הקבע על מפעלי חשייה. מפעלי חשייה יצרכו להוות חלק ניכר של ההכנסה של המתיישבים.

היו"ר סגן רה"מ י. אלון: משבצת אחת היא בכיוון של צפון-דרום

פעזה, והמשבצת השנייה צפונית לחן-יוניס.

שתיהן הן בתחום רצועת עזה.

THE FIRST PART OF THE REPORT IS A SUMMARY OF THE WORK DONE DURING THE YEAR. IT IS DIVIDED INTO TWO MAIN SECTIONS, THE FIRST OF WHICH DEALS WITH THE GENERAL PRINCIPLES OF THE THEORY AND THE SECOND WITH THE APPLICATION OF THESE PRINCIPLES TO THE SPECIAL CASE OF THE PROBLEM UNDER CONSIDERATION.

THE SECOND PART OF THE REPORT IS A DETAILED ACCOUNT OF THE EXPERIMENTAL WORK DONE DURING THE YEAR. IT IS DIVIDED INTO SEVERAL SECTIONS, EACH OF WHICH DEALS WITH A DIFFERENT ASPECT OF THE EXPERIMENT.

GENERAL PRINCIPLES

THE FIRST PART OF THE REPORT IS A SUMMARY OF THE WORK DONE DURING THE YEAR.

EXPERIMENTAL WORK

THE SECOND PART OF THE REPORT IS A DETAILED ACCOUNT OF THE EXPERIMENTAL WORK DONE DURING THE YEAR.

RESULTS AND DISCUSSION

THE RESULTS OF THE EXPERIMENTAL WORK ARE DISCUSSED IN THIS SECTION. IT IS DIVIDED INTO SEVERAL SECTIONS, EACH OF WHICH DEALS WITH A DIFFERENT ASPECT OF THE EXPERIMENT.

CONCLUSIONS

THE CONCLUSIONS OF THE EXPERIMENTAL WORK ARE DISCUSSED IN THIS SECTION. IT IS DIVIDED INTO SEVERAL SECTIONS, EACH OF WHICH DEALS WITH A DIFFERENT ASPECT OF THE EXPERIMENT.

REFERENCES

THE REFERENCES OF THE EXPERIMENTAL WORK ARE DISCUSSED IN THIS SECTION.

THE RESULTS OF THE EXPERIMENTAL WORK ARE DISCUSSED IN THIS SECTION. IT IS DIVIDED INTO SEVERAL SECTIONS, EACH OF WHICH DEALS WITH A DIFFERENT ASPECT OF THE EXPERIMENT.

APPENDICES

THE APPENDICES OF THE EXPERIMENTAL WORK ARE DISCUSSED IN THIS SECTION.

אנו מציעים נקודה בין נחל דקלה לבין נחל סיני.

א. רוזנמן:

יש לנו שטח של קרוב ל-6000 דונם עם בארות

בדיוק כמו בנחל דיקלה. יש הצעה לקידוחים באזור. אני מדבר עכשיו על מים ולא על קרקע, כי הקרקע שם היא כמעט בלתי-פוגבלת. יש כ-70 אלף דונם אדמה.

היו"ר סגן רה"מ י. אלון: מה הפרחק בין הנקודה המוצעת לבין אל-עריש?

הפרחק הוא 15 ק"מ צפונית-מזרחית מאל-עריש,

א. רוזנמן:

מנחל-דיקלה הפרחק הוא גם כן 15 ק"מ.

אשר לבורדאויל - הגענו למסקנה שיש להקים

שם ישוב אזרחי. הדבר יכול להיעשות או על-ידי איזרוח נקודה הנחל במקום,

או על-ידי הקמתה של נקודה נוספת. את הנושא הרציני של הדיג לא נוכל

להרים אך ורק באמצעות היאחזות נחל, שחייליה מהחלפים פדי כמה זמן. זהו

ענף חשוב, המחייב הכנסת אנשים בעלי מקצוע.

כל אלה הם אזורים שנכנסו כבר לפעגל החתיישובות.

יש שתי הצעות בנוגע לדרום סיני, שאולי נדון עליהן במסגרת הדיון על סיני.

עד כה נעשו שם נסיונות רבים ויקרים. אנו חושבים שהגיע הזמן לשלב שם

איזו פעילות מעשית. לעתים יש להעביר נסיונות יקרים למסגרת של פסים

מעשיים. אינני רוצה לדבר על האפשרויות הגדולות הסמוכות בסיני, כי יהיה

דיון נפרד על סיני. בא-טור יש לנו שטח של מאות אלפי דונמים. היה שם

מפעל אזרחי. יש שם מים, ואפשר להקים שם נקודה ישוב בהשקעה יחסית לא

גדולה. נקודה שניה היא נועייבה, 70-80 ק"מ דרומית מאילת.

כל מה שמעלים כאן הוא בבחינת הצעה? מי הגורם

השר פ. ספיר:

המציע זאת?

קיימת ועדה משולשת, אצא שמשתתפים בה אנשי

ר. וייץ:

מוסדות הבטחון, משרד החקלאות והמחלקה

להתיישובות. כל ההצעות מובאות אחרי בדיקה.

הצעות אלו אומרות כי אפשר להקים במקומות אלה

היו"ר סגן רה"מ י. אלון:

ישובים. אם נרצה - נוכל להקים ישובים.

זוהי הצעה לבדיקת האפשרויות של הקמת ישובים.

א. רוזנמן:

לשלוש הגופים האלה נראה שיש אפשרות לבדיקה.

בנועייבה אנו מציעים לרכז את הסקרים והמחקרים

שנעשו באזור. לרשותנו שטח של 2000 דונם אדמה, שיכולה להיות ראוייה לעיבוד

1. INTRODUCTION

The purpose of this report is to provide a comprehensive overview of the current state of the industry and to identify key trends and challenges.

The report is organized into several sections, each focusing on a different aspect of the industry. The first section provides a general overview, while the subsequent sections delve into more specific areas.

2. MARKET OVERVIEW

The market is characterized by rapid growth and increasing competition. Key players in the industry include [Company A], [Company B], and [Company C]. The market is expected to continue to grow over the next few years.

Several factors are driving the growth of the market, including technological advancements and changing consumer preferences. However, there are also challenges, such as regulatory changes and economic uncertainty, that could impact the market's performance.

The market is highly competitive, with several key players vying for market share. These players are investing heavily in research and development to stay ahead of the competition. The market is also becoming increasingly global, with companies expanding their operations into new markets.

3. KEY TRENDS

One of the key trends in the industry is the increasing use of artificial intelligence and machine learning. These technologies are being used to improve product development, marketing, and customer service.

Another key trend is the growing emphasis on sustainability and social responsibility. Companies are being held accountable for their environmental and social impact, and this is leading to changes in their operations and policies.

4. CHALLENGES

One of the main challenges facing the industry is the rapid pace of technological change. Companies must invest in research and development to stay competitive.

Another challenge is the increasing regulatory burden. Governments are implementing new regulations to protect consumers and the environment, which can increase the cost of doing business.

מזה 1000 דונם אדמה הראויה לעיבוד מייד ללא הכשרה מיוחדת. יש לנו שם גם מים מהמעייין. ניתן לספק שם כ-700 אלף קוב מים. הבטיים של הנקודה לא יהיה חקלאות. אפשר להתחיל בחקלאות ולצאת מזה למרחב.

בכך סיימתי את הפרק על השטחים החדשים.

בערבה יש הצעה להקים נקודה נוספת בודי-ערבה.

יש שם שטח בין חצבה לבין נאות הכיכר. כך אפשר יהיה להגיע שם לגוש של 4-3 מושבים.

בגוש עציון אין הצעה לחוספת נקודות.

היו"ר סגן רה"פ י. אלון: אני מזכיר לחברי הוועדה הבין-מוסדית,

שהחלטנו בישיבה הקודמת לשוע את הסקירה

הכללית כדי שתהיה בפנינו תמונה על האפשרויות האובייקטיביות. מאידך,

קבענו סדר דיונים לכל אזור בנפרד. לפי סדר העדיפויות שנקבע בשעתו

בממשלה, האזור הראשון שנדרש בו יהיה בקעת הירדן; האזור השני -

רצועת עזה ופיתחת רפיח. לאחר שנסיים את הדיון בשני אזורים אלה נוכל

להזור ולדון ברמת-הגולן. אני מציע שנחרכז בשני אזורים אלה.

השר פ. ספיר: ברמת-הגולן יש כבר 11 נקודות. מהי ההשקעה

עד היום ברמת-הגולן, וכמה עוד צריך להשקיע

שם? עד כמה שזכור לי, צריך להשקיע שם רבע מיליארד לירות.

אני מתקשה להשיב לך.

השר ח. גבתי:

אני מדבר על ההחיישבות.

השר פ. ספיר:

זהו סכום כולל עבור התכנית הכוללת של

י. אדמוני:

17-18 נקודות. הצענו להגיע ל-13 נקודות.

כמה הושקע עד היום ברמה?

השר פ. ספיר:

כ-30-40 מיליון לירות.

י. אדמוני:

מהו הסכום המופיע בתקציב לשנת 1970/71?

השר ח. גבתי:

כ-25 מיליון.

י. אדמוני:

נביע ל-56-60 מיליון לירות.

השר ח. גבתי:

1911-12

The first part of the report deals with the general conditions of the country during the year. It is found that the weather was generally favourable, and the crops were well advanced.

The second part of the report deals with the details of the various branches of the service.

The third part of the report deals with the details of the various branches of the service.

The fourth part of the report deals with the details of the various branches of the service.

The fifth part of the report deals with the details of the various branches of the service.

1912-13

The first part of the report deals with the general conditions of the country during the year. It is found that the weather was generally favourable, and the crops were well advanced.

The second part of the report deals with the details of the various branches of the service.

The third part of the report deals with the details of the various branches of the service.

The fourth part of the report deals with the details of the various branches of the service.

1913-14

The first part of the report deals with the general conditions of the country during the year. It is found that the weather was generally favourable, and the crops were well advanced.

The second part of the report deals with the details of the various branches of the service.

The third part of the report deals with the details of the various branches of the service.

The fourth part of the report deals with the details of the various branches of the service.

The fifth part of the report deals with the details of the various branches of the service.

1914-15

The first part of the report deals with the general conditions of the country during the year. It is found that the weather was generally favourable, and the crops were well advanced.

The second part of the report deals with the details of the various branches of the service.

The third part of the report deals with the details of the various branches of the service.

The fourth part of the report deals with the details of the various branches of the service.

The fifth part of the report deals with the details of the various branches of the service.

היו"ר סגן רה"מ י. אלון: נעבור לדיון משולב על שני האזורים: בקעת
9/ הירדן והרצועה ופיתחת רפיח.

השר ח. גבתי:

האמת היא שצריך להתייחס לרשימה כפי שכתוב
בה: הצעה לבדיקה. אם נאמר על שתי ההצעות
שנבדקו על-ידי שלושת המוסדות, ביניהם גם משרד החקלאות, - ואפשר להניח
שזו הצעה משותפת של שלושת הגופים האלה - הרי לפחות במה שנוגע למשרד
החקלאות אינני יכול להגיד שזו הצעה, אלא זו הצעה לבדיקה. בכל המרחב
הזה, אנו סבורים שזהו המספר המכסימלי של ישובים שאפשר להקים; לאחר בדיקה,
יתכן שהמספר יהיה יותר קטן, אבל לא יתכן שיהיו יותר ישובים. כך צריך
לראות את הרשימה. יש דברים הטעונים בדיקה יסודית, ויש דברים שהם פחות
או יותר בדוקים ואפשר לראות אותם כריאליים.

אינני מציע להוציא ממסגרת הדיון את רמת-

הגולן. שם מדובר על תוספת ישוב אחד. עין-חואר הוא כבר בהקמה. יש
לנו עוד ישוב אחד, ויש הסכמה כללית שצריך להקימו. בכך אנו סבורים שצריך
לעשות אתחלתא לגבי רמת-הגולן. על כך אין ויכוח. מה שדרוש עכשיו ברמה -
ונצטרך להשקיע בכך כסף רב - זה להביא לשם מים, בחלק הדרומי מהכינרת,
ובחלק הצפוני אולי מהבניאס.

השר פ. ספיר:

זה צריך לפגוע בכמות המים של הארץ, או שמדובר
על מים נוספים?

השר ח. גבתי:

אי-אפשר להגיד שאלה מים נוספים. יחד עם זה
צריך לזכור, שאנו בונים את כל החישובים שלנו
בדבר כמויות המים על יסוד הסכם-ג'ונסטון. לפי ההסכם ההוא, צריך זה
להפריש כמות של 70 מיליון קוב מים לרמה עבור הסורים. אין כל סיבה
לשנות זאת היום. כך שמדובר על משהו קיים ולא על מים נוספים.

גם אני בדעה שנצטרך לרכז את כל פעולת ההתיישבות
בחקופה הקרובה בבקעה, בגלל סיבה פשוטה, שכאן יש אפשרויות להתיישבות.
בדאגה ראשונה אני מעמיד את ענין השלמת גוש פצאל. זהו שטח קרקע מרוכז
בלי בעיות מיוחדות. זוהי אדמה מפשלתית, אין כאן שאלה של חילופין
והעברות. מים מצאנו שם, ויש תקווה שנמצא עוד מים. תה מדובר על המשח
ישובים. לדעתי אי-אפשר לקבוע אם יהיו ארבעה או חמשה ישובים. אומרים
יש שם שטח של 15 אלף דונם. השטח טרם נמדד וטרם נקבע אם זה שטח ברוטו
או נטו. אפשר לדבר על 4 או 5 ישובים בגוש הזה. אני מייחס לכך חשיבות
רבה. (היו"ר סגן רה"מ י. אלון: תוספת של שלושה?) בינתיים תוספת של שניים.
ישוב אחד קיים, ישוב אחר הוא בשלב הקמה ועוד שני ישובים. אני בעד
זה שנמצא פה את כל האפשרויות בגוש אחד מרוכז.

Section 1. Title:

Section 1. Title: This section contains the title of the document.

Section 2. Description:

Section 2. Description: This section provides a brief description of the document's content.

This section contains the main body of text, detailing the various aspects of the document. It includes a list of items and their corresponding descriptions, as well as any relevant notes or observations.

The following table provides a summary of the data collected during the study. Each row represents a different category, and the columns show the number of items and their respective values.

Section 3. Summary:

Section 3. Summary: This section summarizes the key findings and conclusions of the study.

Section 4. Conclusion:

Section 4. Conclusion: This section discusses the implications of the study and offers recommendations for future research.

In conclusion, the study has shown that there is a significant correlation between the variables being studied. Further research is needed to explore this relationship in more detail.

The data presented in this report is based on a sample of 100 subjects. The results are consistent across all groups, suggesting a general trend. It is important to note that these findings are preliminary and should be used as a guide rather than a definitive statement.

ענין הג'יפטליק סעון לדעתי בדיקה. לא ברור לי היכן נמצאת האדמה ואיפה מתכוונים להקים את הישובים. חיפשנו מקום עבור נחל-ארגמן ב'. הסתובבנו זמן רב בשטח ולא מצאנו מקום. אינני שולל את הרעיון, אבל אני חושב שהוא סעון בדיקה יסודית.

יש מקום לדבר על עוג'ה, מוכרחים לקשור אותה עם תכנית פצאל. זה יהיה נושא לשיקול. צריך לראות את הדברים כפרוכים יחד. כל זה בא בחשבון אחרי שנעשה לפחות עוד קידוח; נסיים את הקידוח השני שהתחלנו בו ונמצא שם מים. אז נכון יהיה לעשות עוד קידוח כדי שיהיה בסיס עבור הישובים בפצאל.

אינני אומר דבר על נחל קידרון. אינני מכיר את הענין. אומרים שיש שם 200-250 דונם. אינני יודע מהי החשיבות של נחל קידרון מבחינה בטחונית. יתכן שמבחינה בטחונית צריך להקים ישוב בין נחל קליה ופסחה לבין עין-גדי. בחקלאות אין שם הרכה מה לעשות. יכול להיות שמבחינה חירור המקום יכול לשמש אטרקציה. בשלב זה אינני מחוץ דעתי על כך, כי אינני יודע את המצב.

ואני עובר לאזור של רצועת עזה וצפון סיני. ההצעה להקים שני ישובים ברצועה נראית בעיני פרובלמטית. יש לנו שם דיונות, אבל הן אינן דומות לאלה של סביבות אל-עריש ונחל דיקלה. אלו הן גבעות חול. עד היום אין לנו נסיון רב בהפיכת הדיונות לשטחים חקלאיים. זוהי בעיה אחת. הבעיה השנייה, היא בעיה המים, והיא לא פחות חמורה. ברצועה, כידוע, קיים מחסור במים. שואבים שם מים, ומופחים אומרים שבעוד שנתיים עד ארבע שנים המים שם ימליחו עד כדי כך, שאם אצא ירצו לקיים את הפרדסים יצטרכו לתת להם 30-40 מיליון קוב מים מהאוצרות שיש או אין לנו. אני התרגלתי להתייחס בזהירות לנבואות השחורות של ההידרולוגים, אבל המצב שם הוא קשה. יש שם שאיבת-יחר במפדים גדולים. בשביל להקים שם שני ישובים, אפילו לו היתה אדמה, צריך לעשות קידוחים. צריך לשאוב מאותה כמות מים עוד 2-3 מיליון קוב בחוף ידיעה מראש שבעוד כמה שנים נצטרך להביא לשם מים מהצפון. אלמלא בעיות בטחוניות קשות בחוף הרצועה, כלל לא היה צריך לעלות על הדעת להקים את הישובים בשני מקומות אלה שמציעים לנו בחוף הדיונות. זוהי השקעה כספית עצומה להפוך את החול לאדמה. וכפי שאמרתי, קיימת הבעיה של המים.

אני שואל שאלה, דוגמת אותה שאלה ששאל פר צור לגבי פשכול: אני סבור שצריך לקיים דיון יסודי עם שר הבטחון אם בחנאים חקיימים שם, לפיהם אי-אפשר להגיד שיש שם בסיס למשק חקלאי, צריך ללכת ולהקים שם היאחזויות. דובר על היאחזויות שיעבדו 250 דונם, ונוסף לזה

The first thing I noticed when I stepped out of the plane was the fresh air. It felt like a warm blanket after a long flight. The sun was shining brightly, and the birds were chirping happily. I took a deep breath and smiled. This was my first time flying, and it was everything I needed.

The flight attendant was very friendly and helpful. She gave me a map of the city and showed me where to go. I was a bit nervous, but she reassured me. The plane was comfortable, and the food was delicious. I had a great time on the trip.

The hotel was very nice. The room was clean and comfortable. The staff was very helpful. I had a great stay. The breakfast was delicious. I was very happy with the service. The location was perfect. I was very lucky to have found this place.

The weather was perfect. It was not too hot and not too cold. The view was beautiful. The people were very friendly. I had a great time. The food was delicious. The service was excellent. I was very happy with the trip.

The trip was very successful. I had a great time. The weather was perfect. The people were very friendly. The food was delicious. The service was excellent. I was very happy with the trip. The location was perfect. I was very lucky to have found this place. The trip was very successful. I had a great time. The weather was perfect. The people were very friendly. The food was delicious. The service was excellent. I was very happy with the trip.

The trip was very successful. I had a great time. The weather was perfect. The people were very friendly. The food was delicious. The service was excellent. I was very happy with the trip. The location was perfect. I was very lucky to have found this place. The trip was very successful. I had a great time. The weather was perfect. The people were very friendly. The food was delicious. The service was excellent. I was very happy with the trip.

יצטרכו לפתח שם דברים אחרים. לי לא ברור מה אפשר לפתח 3-4 ק"פ דרומית מעזה ואחר-כך בסביבות חן-יוניס. אם למישהו יש תכניות לפיתוח מקורות מרנסה באזור הזה - נשמע אותן. יכול להיות שיצטרכו להקים שם היאחזות של נח"ל תוך ידיעה מראש, שזו תהיה היאחזות לשנים רבות. וכך צריך לתכנן את הדברים. אינני יכול היום להתייחס לששנבים אלה כאל ישובי קבע.

אינני יודע הרבה על קבר-אמיר. הייתי רוצה לקבל על כך אינפורמציה יותר ברורה. האם יש שם מים לפחות ל-200-300 דונם? יש לי סמכות אם נכון להניח צינור מפיתחת רפיה ונחל-דיקלה לקבר אמיר. אני פאמין שאפשר לרכז שם כפויחות מים לא גדולות מקידוחים.

אשר לנחל-ים ב' - אני מתנגד לכך שנעלה לשם עוד ישוב, אבל אני בעד איזרוח הישוב הראשון. אי-אפשר לקיים ישוב שהבסיס שלו דיג על נח"ל שאנשיו מתחלפים. אם יש מי שפוכן ללכת לישוב אזרחי בנחל-ים - יקח את נחל-ים א'; ואם אין - מה יש לדבר על נחל-ים ב'? לדעתי אין טעם להקים שם עוד ישוב אחד לפני שאיזרחנו לפחות את נחל-ים א' הקיים.

אני רוצה לסכם ולומר, שאני רואה כתכנית שנצטרך להכינה בשנה זו, את הישוב הנוסף ברמת-הגולן, בלי שאני מתייחס עכשיו לנושא של מרכזים אזרחיים.

אשר להקמת 2-3-4 ישובים בבקעת הירדן, תוך תקופה קצרה יתברר מה אפשר לעשות שם. ברצועה עזה, אם אין ברירה - צריך להקים היאחזות ולבנות אותה לאורך ימים כהיאחזות. ביחס לערבה - אני מקבל את ההכנית שהוצעה.

השר פ. ספיר: הקשבתי לדבריו של פר רוזנמן. אינני מתייחס לבעיות פוליטיות. לכל אחד יש דעות משלו, והוא מתחזק או נחלש בדעותיו לאור המציאות. כאשר שמעתי את דבריו של פר רוזנמן נדמה היה לי שאני חוזר אחורנית לתקופה שלפני שלושים שנה ושומע את דבריו של הרצפלד - וכל הכבוד ודרך-הארץ להרצפלד. באותן שנים הייתה זו זכותו של הרצפלד להכניס את המתיישבים של כפור-רומין, מעוז-חיים או נוה-איתן בצריף אחד. עכשיו שמעתי את דעת המחכננים. ולכן בהכרח שאלתי- מי קבע זאת?

לשיא מגיעים הדברים כאשר מדברים על ההכנית לרצועה-עזה. אני מציע שנרחם על המתיישבים. אינני מתייחס עכשיו לשאלה אם צריך מבחינה בטחונית להחזיק שם בסיס של חיילי נח"ל, או שמא

... ..
... ..
... ..
... ..
... ..

... ..
... ..
... ..
... ..

... ..
... ..
... ..
... ..

... ..
... ..
... ..
... ..

... ..
... ..
... ..
... ..

... ..
... ..
... ..
... ..

... ..
... ..
... ..
... ..

כפי שבינה זאת שר החקלאות: היאחזות לזמן ארוך. אני מבקש לרחם על המתיישבים וגם על עצמנו, ואולי גם על המחלקה להתיישבות. אני יכול להצביע על מקרים, שהשולחן הזה אחראי להם, פעם של ישובי החר בגליל, ולאחרונה על ישוב כמו אלקוש. אני מכיר את הבעיה ואח הטרגדיה הזו. אני יודע שכולנו חוץ להס החזון הפוליטי לכבוש את הארץ ולהתיישב בה מוכנים ללכת לקראת נושאים שונים ובעלי מעוף; אבל בל נסתכן בדברים שאין לנו יכולת כספית לפמש אותן.

שמעתי בכמה מסתכמות ההשקעות בגולן. פעולם לא החנגדתי לפעולת ההתיישבות הזו. לא הצבעתי אף פעם נגד. השר אלון התרעם עלי שאינני מכיר את התכנית. לא חיוויתי דעתי לא בעד ולא נגד, לא לחיוב ולא לשלילה.

אינני מתייחס עכשיו לשום ישוב קונקרטי. אם המטרה היא לכבוש את הארץ, צריך להקדיש תשומת-לב לכל שטח ושטח. אני יכול להוסיף נקודות בערבה. אני רק רוצה להגיד לאנשי הסוכנות, שהסוכנות איננה משקיעה בכך פרוטה. הסוכנות היא כמצב הטוב ביותר. ההתיישבות היא כולה על-חשבון הממשלה.

כאדם הרואה את המתיישבים, אני מבקש מכם לא לאמלל אותם. אל תחשבו שלעולם נשב ליד חביה ללא החתית. אני מעיר את הערתי זו לא מפני שאני מחנגד להקמת נקודה זו או אחרת. אפשר גם להחליט להתיישב בעזה. אבל אם מדברים על התיישבות, חשבהי שמן הראוי הוא שהערתי זו גם היא חירשט.

השר ו. שם-טוב: רציתי להבין במה מדובר, האם מדובר בהצעה לבדיקה והכנת סקר, או שמדובר, כפי שכתוב, על הצעה לבדיקה ו/או להקמת נקודות לביצוע?

היו"ר סגן רה"פ י. אלון: חלק כך וחלק כך.

השר ו. שם-טוב: שר החקלאות אמר כי מביינת משרד החקלאות זהו סקר לבדיקה. נרשום לפנינו שמדובר על סקר ונמשיך בבדיקה. זוהי נקודה להבהרה.

נקודה שניה: פה נאמר שיוקמו ישובים אזרחיים והיאחזויות, ויוחלט רק לאחר הסקר על איזה סוג של ישובים מדובר. גם מהסקירה וגם ממה שכתוב, החלטתם באיזה מקומות יוקמו ישובי קבע ובאיזה

The first part of the report deals with the general situation in the country. It is noted that the economy is showing signs of recovery, but that there are still many problems to be solved. The government is working hard to improve the situation, and it is hoped that the people will be able to enjoy a better life in the future.

In the second part of the report, the author discusses the social conditions in the country. It is noted that there is a wide gap between the rich and the poor, and that the government should do more to help the poor. The author also mentions the importance of education and the need for more schools and teachers.

The third part of the report deals with the political situation in the country. It is noted that there is a lot of corruption and that the government should do more to fight it. The author also mentions the need for more democratic reforms and for the people to have a say in the way the country is run.

In the fourth part of the report, the author discusses the foreign relations of the country. It is noted that the country has good relations with its neighbors and that it is working to improve its relations with other countries. The author also mentions the need for more international cooperation and for the country to play a larger role in the world.

The fifth part of the report deals with the culture and traditions of the country. It is noted that there is a rich cultural heritage and that the government should do more to protect it. The author also mentions the need for more cultural activities and for the people to be proud of their traditions.

Conclusion: In conclusion, the author believes that the country has a bright future, but that there are many challenges ahead. The government and the people must work together to overcome these challenges and to build a better country for the future.

References: The author has consulted a number of sources in writing this report, including books, articles, and interviews. The following are some of the sources used:

1. "The State of the Nation" by the Ministry of Statistics and Planning, 1990.

2. "Social Conditions in the Country" by the Ministry of Social Affairs, 1991.

3. "Political Corruption in the Country" by the Ministry of Justice, 1992.

4. "Foreign Relations of the Country" by the Ministry of Foreign Affairs, 1993.

5. "Cultural Heritage of the Country" by the Ministry of Culture, 1994.

מקומות היאחזויות. שאלתי היא: יש סקר ואחר-כך יוחלט, או שכבר הוחלט?
 (היו"ר טגן רה"פ י. אלון: הוחלט להפליג..) לגבי מצאל יש המלצה.
 האם הוחלט או לא הוחלט, האם נחליט כאשר יושלם הסקר? כל זה לא ברור
 מהנוסח המופיע כאן.

גם דברי שר החקלאות, ובמיוחד דברי שר האוצר,
 מקילים עלי מאד לראות את רצינות התכנית להקים 11 נקודות התיישבות
 בשנת 1970/71. אינני מומחה לבעיות פיס, אבל אני מסתפק במה שנאמר כאן.
 מן הראוי לבדוק את העניין מבחינה מקורית המים העומדים לרשותנו במדינה.
 אינני מומחה גם לבעיות של כוח אדם. אבל אנשים המבינים בהתיישבות ובנושא
 של כוח אדם להתיישבות אומרים לי שהם פסימיים ביותר לגבי האפשרויות מבחינת
 כוח האדם הדרוש למטרה זו. יש עניין שלישי, שהוא רציני ביותר, והוא
 ענין החקציב. לגבי ההתיישבות ברמה-הגולן מדובר על השקעה נוספת בסדר
 גודל של 200 מיליון, ואולי למעלה מזה. את הישובים האלה כבר הקמת, אינך
 יכול לעצור את המירוץ. היה מעניין לשמוע, כאשר מדובר על הקמת
 11 נקודות ישוב נוספות חוץ שנתיים, כמה זה צריך לעלות. מהי ההשקעה
 הכבוכה בכך? בימים אלה אנו דגים על החקציב. ראינו מה מצב המשק ומה
 מצב החקציב. אני חושש שפה מדובר על הרפתקה חקציבית.

היו"ר טגן רה"פ י. אלון: אילו השטחים המוצעים האלה, המופלצים על-ידי
 שר החקלאות מבחינה חקלאית, היו בתחום השיפוט
 הישראלי ולא בשטחים המוחזקים, הייתה מוכיח שהקיץ הקץ על תנועה
 ההתיישבות ולא יהיו יותר ישובים חדשים לא מבחינת כוח אדם ולא מבחינת
 החקציב? מותר להגיד שלא צריך להתישב. אפשר להעלות גם שיקולים
 פוליטיים. אני מפתח מהארגומנטציה יותר מאשר מהמסקנה. אלה שיקנו
 את הארגומנטציה לא יקנו את המסקנה.

השר ו. שם-טוב: אני מחשב ביש ואומר שיש לבטל אותו. ברמה
 צריך לבטל את הקיים.
 זוהי תכנית הרפתקנית מבחינה חקציבית, לפי
 המצב כפי שהוא נראה בשנה הקרובה. מספיק לי מה שאמר שר האוצר. הוא
 חש את הדברים יותר מאתנו.

ההערה של היו"ר מביאה אותי להעלאה שיקול,
 שאינני רוצה להסתיר אותו. יש שיקול פוליטי, והוא אצלי דומיננטי. אינני
 יודע מה גורלה של התכנית הנושאת את השם של היו"ר שלנו. החלטנו להשאיר

... ..
...

... ..

... ..

... ..

...

... ..

... ..

... ..

פרוזדור של קילומטר? או שמא החלטנו לסתום את הפרוזדור? נניח שירדן
 מסכים לעשות שלום איתנו ותבקש פרוזדור של כמה קילומטרים. האם החלטנו
 להקים ישובי קבע - ואינני מדבר על היאחזויות הנושאות אופי בטחוני -
 איננה סותרת את הנחת היסוד, שאנו מוכנים למשא-ומתן על שלום ללא
 תנאים מוקדמים ומשאירים את הנושאים פתוחים למשא-ומתן? זהו שיקול
 שצריך לקחת אותו בהחלט בחשבון.

מדובר על הבקעה. מה אנו אומרים כאשר

מדובר על חכניות של ישוב פליטים, למשל פליטים של שנת 1967? ניצור
 בעיה נוספת של פליטים חדשים שיהוו מוקד של שנאה לעוד שלושים שנה.

חשבתי שהקרקעות בבקעה השמשנה רזרבה לפתרון בעיית הפליטים. או שמא
 אני טועה?

יש גם בעיה נוספת, והייתי רוצה לקבל על כך

הטבריים, מדובר על אדמות נפקדים - איזה נפקדים, לפי איזה חוק, האם
 לפי החוק של שנת 1948? אלה פליטים או אנשים שברחו בשנת 1967. מדובר
 על אדמות נטושות - מפתח? מה גורל הפליטים החדשים של שנת 1967?
 אנו סוגרים את כל האפשרויות כאשר פעם נחפש פתרון קונקרטי לבעיית
 הפליטים.

יש כאן שלל של בעיות שאינני יודע אם מתכנני

החכניות הביאו אותן בחשבון בכל הרצינות.

בסיכומי של דבר, אם מדובר במחקר בלבד,

כדאי שנבדוק מה ניתן לעשות, תוך הסתייגות מפורשת שלי שמדובר על
 היאחזויות ולא על התנחלות קבע; תוך תקווה שיחד עם הבדיקה נברר
 גם אפשרויות לרזרבה קרקעית לפתרון בעיית יישוב הפליטים, בחלק מה
 ובחלק במקום אחר - לא אתנגד לקיים את הסקר. אם מדובר על ביצוע
 והקמה של יישובים - יש לי התנגדות ואני מבקש שהיא תירסם.

היו"ר סגן רה"מ י. אלוך: אני רוצה לנסות להגדיר על מה אנו דנים,

לאור החלטה שנחקבלה בממשלה בעבר, כדי
 לא לגלוש לוויכוחים כלליים החורגים מחוץ סמכות ההחלטה של הוועדה.

מה ההנחיות שניתנו לוועדה זו?

השר א. דולצ'ין:

The first part of the report is devoted to a description of the work done during the year. It is divided into three main sections: (a) the work done in the laboratory, (b) the work done in the field, and (c) the work done in the office.

The work done in the laboratory is described in detail in the following pages. It is divided into three main sections: (a) the work done in the laboratory, (b) the work done in the field, and (c) the work done in the office.

The work done in the field is described in detail in the following pages. It is divided into three main sections: (a) the work done in the field, (b) the work done in the office, and (c) the work done in the laboratory.

The work done in the office is described in detail in the following pages. It is divided into three main sections: (a) the work done in the office, (b) the work done in the laboratory, and (c) the work done in the field.

The work done in the laboratory is described in detail in the following pages. It is divided into three main sections: (a) the work done in the laboratory, (b) the work done in the field, and (c) the work done in the office.

The work done in the field is described in detail in the following pages. It is divided into three main sections: (a) the work done in the field, (b) the work done in the office, and (c) the work done in the laboratory.

היו"ר סגן רה"מ י. אלון: לאחר דיונים ממושכים, לדעתי ממושכים יחר על המידה, לא מבחינת שעות הדיון אלא מבחינת השנים שעברה, קיבלה הממשלה הקודמת את ההחלטות הבאות: החייבות ברמה לפי יכולת הקליטה של הרמה. כל פעם אישרנו מספר מסוים של ישובים, אם במסגרת של אאאאא היאחזויות נחל ואם במסגרת של ישובי קבע. פעם עשתה זאת הממשלה במליאתה, ופעם עשתה זאת הממשלה באמצעות ועדה של שלושה, שבה השתתפו שר החקלאות, שר הבטחון ואנכ"י. לאחר החלטה עקרונית, נחנו לנו להחליט על המיקום ועל המספר.

פרט לשלב הראשון שהיה פרטיזני, ההחייבות ברמה נעשתה על-פי החלטת הממשלה, ובשעתו נחנו לה עדיפות ראשונה. אינני סבין את הוויכוח הכלכלי סביב הבעיה, שלא היה קיים אילו הרמה הייתה בגליל או בערבה, עם אותן קרקעות ואותם תנאי אקלים ומים. אני מציע לא לקיים על כך ויכוח אלא לקבל את ההצעה של שר החקלאות לסיכום. ההצעה היא להמליץ על הקמת ישוב נוסף אחד ברמה ולחזור ולקיים דיון על הפרוז האזורי. אם אחס רואים בכך סיכום, אני מציע לא לדבר היום על הגולן.

השר י. בורג: אני יודע על פרוז קואורפטיבי של בני נוער שרצו להקים נחל-תעשייתי. אינני יודע אם הצעת הסיכום כוללת גם זאת.

י. אדמוני: זה קשור לפרוז האזורי.

השר פ. קול: הוויכוח העקרוני על ההחייבות ברמה יכול להיות ויכוח על השאלה - האם מבחינה הקציבים והאפשרויות הכספיות העומדות לפנינו צריך להוסיף ישובים ברמה בזמן שאין אמצעים לפיתוח הקיים? הישובים שם נמצאים בפצב קשה, ולכן לא מתווספות משפחות לישובים הקיימים. השאלה היא: מה עדיף? האם את מעט הכסף העומד לרשותנו יש להשקיע כדי לבסס את מה שהוקם, או שמא יש להשקיעו בהקמת ישוב נוסף ובינתיים לא לבסס את הישובים שכבר הוקמו? אינני מדבר עכשיו על האספקט הפוליטי.

היו"ר סגן רה"מ י. אלון: החשובה שלי היא, שאין סתירה בין העלאת ישוב נוסף על הקרקע בגולן לבין המשך פיתוח הישובים שעליהם הוחלט בשעתו. לישובים שהוחלט בשעתו על הקמתם נקבע הקציב. על כם נגמר הוויכוח עם האוצר. הגרעין שצריך לעלות ולהקים ישוב נוסף ברמה, השלוש-עשר במספר, לא בא במקום פשהו אחר. בשנה הראשונה לא מדובר בהוצאה כה גדולה.

Section 1 The first part of the document, which is the most important, is the introduction. It sets out the purpose of the study and the scope of the work. It also provides a brief overview of the methods used and the results obtained. The introduction is written in a clear and concise style, and it is easy to read. It is a good example of how to write an introduction for a research paper.

The second part of the document is the literature review. This is a critical part of the study, as it allows the researcher to see what has already been done in the field. The literature review is written in a clear and concise style, and it is easy to read. It is a good example of how to write a literature review for a research paper.

The third part of the document is the methodology. This is a critical part of the study, as it allows the researcher to see how the study was conducted. The methodology is written in a clear and concise style, and it is easy to read. It is a good example of how to write a methodology for a research paper.

Section 2 The second part of the document, which is the most important, is the results. It sets out the findings of the study and discusses their implications. The results are presented in a clear and concise style, and they are easy to read. It is a good example of how to write results for a research paper.

Section 3 The third part of the document, which is the most important, is the conclusion. It summarizes the findings of the study and discusses their implications. The conclusion is written in a clear and concise style, and it is easy to read. It is a good example of how to write a conclusion for a research paper.

Section 4 The fourth part of the document, which is the most important, is the discussion. It discusses the findings of the study and their implications. The discussion is written in a clear and concise style, and it is easy to read. It is a good example of how to write a discussion for a research paper.

Section 5 The fifth part of the document, which is the most important, is the references. It lists the sources used in the study. The references are written in a clear and concise style, and they are easy to read. It is a good example of how to write references for a research paper.

ומכאן אני מגיע לבקעה. כאשר הממשלה דנה על קבוצות של ישובים נוספים, היא נתנה עדיפות ראשונה לבקעה, בהחלט מטעמים של שיקולים מדיניים ובטחוניים. הדבר נעשה לאחר ויכוח כללי, נוקב וממששך. בסוף נחבלה החלטה ברוב גדול בממשלה. בין השטחים שאוחרו להתיישבות היתה גם בקעה פצאל - וזוהי הבקעה שעליה דיבר פר רוזנמן, והרהיב עליה את הדיבור בחיוב השר גבתי.

אני רוצה להגיד לחברים המודאגים מהאופציה, שההתיישבות בפצאל איננה חוסמת שום אופציה. נכון שהיא חוסמת אופציה אחת, ואני מרוצה מכך. היא חוסמת ישוב פליטים ערביים בבקעה - ואם יש מקום שבו אסור לנו לחזק ולבסס את האחיזה הערבית הרי זה באזור האסטרטגי והרגיש לאורך הירדן.

השר ו. שם-טוב: לא הצעתי ליישב שם פליטים. אמרתי שכל תכנית צריך לבחון גם מהאספקט הזה של תרון בעיית הפליטים.

היו"ר סגן רה"פ י. אלון: אם יש מקום שאסור להשאירו פחות גם לעולסה ערבי וגם לעצמנו - הרי זו הבקעה. זהו הפיכוי וזו היתה עומק כלשהו והפרדה כלשהי בין ארץ-ישראל הפערבית לבין העולם הערבי. כל התכניות, פרט לאלה האומרות שאריך להחזיר הכל, בהגדרות שונות אומרות שהירדן הוא גבולנו הבטחוני. לכן לא במקרה החליטה הממשלה על הקמת שני ישובים בפצאל, שאחד מהם הוקם, הוא נחל-גלגל, והשני הוא בתהליך של תכנון אאאצא והקמה. באר אחת מפיקה מים, ומחחילים בקידוח שני. אני מבין שמתכננים עכשיו קידוח שלישי.

אני מזכיר לכם שאותה תכנית אמרה: לפי מצב מים באזור. היתה באר אחת, והוחלט על הקמת שני ישובים. כולנו החרשנו מטיב הקרקע, מהבעלות על הקרקע. בכל-זאת בין הנקודה הדרומית לבין נחל קליה יש לפחות 20 ק"מ. אני חושב שאסור לתת פרוזדור של 20 ק"מ. אם אין עושים עמנו שלום, אין כל סיבה שלא נבטיח את גבולנו הבטחוני. הממשלה נתנה עדיפות ראשונה לבקעה בהחלטתה, ובהתאם לכך הוקם הישוב. היות ועל דעת גורמי החקלאות, ובראש וראשונה שר החקלאות ואנשי מחלקת ההתיישבות, פצאל הוא אזור ההתיישבות אולי

... the ... of ...
 ... the ... of ...
 ... the ... of ...
 ... the ... of ...

... the ... of ...
 ... the ... of ...
 ... the ... of ...
 ... the ... of ...

... the ... of ...
 ... the ... of ...
 ... the ... of ...

... the ... of ...
 ... the ... of ...
 ... the ... of ...
 ... the ... of ...
 ... the ... of ...
 ... the ... of ...
 ... the ... of ...
 ... the ... of ...

... the ... of ...
 ... the ... of ...
 ... the ... of ...
 ... the ... of ...
 ... the ... of ...

... the ... of ...
 ... the ... of ...
 ... the ... of ...
 ... the ... of ...

הטוב ביותר בבקעה, אני מציע לקבל את ההצעה. איננו צריכים להיכנס לפרטים אם זה פושט או קבוצ. אינני חושב שצריך לעסוק בכך. ההצעה היא לאשר רק את התכניות שכבר נבדקו, ומה שטעון בדיקה נוספת - נציע לבדוק. אני מוכן להיאחז בהערכה הפינימלית של שר החקלאות, שבאזור פצאל פלוס עוג'ה מדובר על 4-5 נקודות. אם יגלו אוצרות טבע, נחזור לדיון.

אני מציע לסכם את המצב בבקעה. אחר-כך נתחיל

לברר את הבעיה החקציבית. עדיין איננו יושבים כוועדת כספים או בוועדת השרים לעניני כלכלה. אנו צריכים לאשר תכנית התואמת את הקונצפציה המדינית של הממשלה ואת אפשרויות ההתיישבות של המרכז לתכנון. רק לאחר מכן נתחיל את הבירור הכספי. איננו מאשרים תקציבים. אם יתברר שאין מקום להקים ישוב, לא נצטרך לדון על תקציב.

אשר לג'יפטליק ואזור ארגמן - אני מבין שיש

רצון שהנושא ייבדק מבחינת סיכוייו החקלאיים. יש שם כבר שני ישובים, ואני מציע לבדוק אם יש שם בסיס לישוב שלישי. (א. רוזנמן: יש בסיס, היה קושי בקשר למיקום.)

השר ח. גבתי: אינני רואה איפה מקימים שם את הישוב.

היו"ר סגן רה"מ י. אלון: אני מציע שנבדוק את הסיכוי מבחינת ריכוז קרקעות ממשלתיים להקים ישוב קצה יותר לעומק,

לכיוון עין-פרה. באחת הישיבות נחזור לדיון על שתי הנקודות האלה.

השר ח. גבתי: הם אינם מציעים זאת עכשיו.

היו"ר סגן רה"מ י. אלון: אני מציע בדיקה.

ופכאן דרומה לאותו קומפלקס של רצועת-עזה,

פיתחת רפיה וצפון סיני. בשעתו נקבעה עדיפות שניה לפיתחת רפיה. אני רוצה לעורר ספק פוליטי הקיים בלבי, לגבי התיישבות קבע מערבה מאל-עריש. יכול להיות שהשלום לא יכון בעוד פאה שנה. אם המצרים ימכו מצב של לוחמה לחקופה של אין-סוף, יכול להיות שבכלל תיווצר קונסטלציה גיאוגרפית-פוליטית אצא

... ..
... ..
... ..
... ..

... ..
... ..
... ..
... ..

... ..
... ..
... ..

... ..
... ..
... ..

... ..
... ..
... ..
... ..

חדשה לרעה או לטובה. כל עוד לא החלטנו לראות מצב זה כמצב שאין לו סוף, נראה לי שהתיישבות קבע - ואני מבדיל בין התיישבות קבע לבין היאחזות - מערבה מאל-עריש זוהי הכרזה שאין לנו מה לדבר עם המצרים. (השר פ. קול: גם זו לא החלטת פמשלה.) זהו הפירוש של הפיכת נחל-ים לישוב קבע.

אני חושב שהנושא טעון דיון בפמשלה מבחינת האספקט המדיני. אין לי ספק לגבי האספקט הכלכלי. אני בטוח שאפשר להקים שם יותר מאשר ישוב אחד, שאנשיהם יחיו ברמת-חיים הוגנת ומכובדת אמילון על דיג בלבד, קל וחומר אם יפתחו שם נושאים אחרים.

אני מציע שהקומפלקס הזה יעבור לדיון בפמשלה

מבחינה מדינית.

עכשיו אני עובר לפיתחת רפיח, שעליה יש החלטת

פמשלה. רפיח זהו אותו מישור שהוא המשך טבעי של חבל אשכול, חבל הבשור, זהו בערך אותו הרכב של קרקע, אותם חנאים אקלימיים. בדרך זו אתה מצרף לחבל הבשור והרצועה כיברת ארץ שהיא ריקה מתושבים עם קרקע נוחה לעיבוד. לדעתי הבעיה היחידה לפיתוח משגשג של האזור - ובכך אני תמים-דעים עם שר אגף החקלאות - זו בעיית המים. שם אפשר להקים הרבה ישובים, ומה שחסר זה רק מים. אם אפשר להגיע לכמויות מים סבירות באזור החוף ולהקים היאחזות מערבה לנחל-דיקלה, במחצית הדרך מנחל-דיקלה לאל-עריש - אני בעד. זה עולה בקנה אחד עם החלטת הפמשלה.

השר פ. קול: הפמשלה החליטה על שני ישובים והיאחזות נחל.

היו"ר סגן רה"מ י. אלון: הם בשלבי הקמה. המחכננים מציעים להוסיף עוד נקודות יותר מערבה. היות ולא היסטתי להביע

מסקנות לגבי השטח מערבה מאל-עריש, אני יכול לומר שבתחום הזה המקום המוצע לנקודה החדשה הוא סביר.

אני מבקש משר החקלאות, המופקד על מקורות המים,

להציע באחת הישיבות הקרובות הצעה לפתרון בעיית המים לחבל הבשור ולשטח הדרומי-מערבי מהחבל. גם הנקודות הקיימות בחבל זה טובלות ממחסור במים.

The first part of the report deals with the general situation in the country. It is a very interesting and informative study of the economic and social conditions of the country at the time.

The second part of the report deals with the specific details of the country's development. It is a very detailed and thorough study of the country's progress over the years.

The third part of the report deals with the country's future prospects. It is a very optimistic and hopeful study of the country's potential for growth and development.

The fourth part of the report deals with the country's current situation. It is a very detailed and thorough study of the country's present state of affairs. The report is a very valuable and informative study of the country's development and progress over the years.

The fifth part of the report deals with the country's economic situation. It is a very detailed and thorough study of the country's economic progress and development over the years.

The sixth part of the report deals with the country's social situation. It is a very detailed and thorough study of the country's social progress and development over the years.

The seventh part of the report deals with the country's political situation. It is a very detailed and thorough study of the country's political progress and development over the years.

כמו בן שלא נוכל להקים ישובים נוספים, בנוסף לשני המושבים שאנו מקימים בפיתחת רפיח, אלא אם נביא מים.

שמעתי פעם משר החקלאות שלדעתו על-ידי הגבת

דפנות הכינרת בשורה של חופים ניתן יהיה לאגור מים הרבה יותר מאשר פפיק פיתקן ההתפלה בשנה, ובאפס פחיר בהשוואה להשקעה בפיתקן. גם מצבנו בחבל הבשור הקודם וגם הצורך להחייב שב בהמשך החבל מחייבים אותנו למצוא פתרון לבעיית המים. עד אז אינני רואה אפשרות, אם כי הייתי רוצה לחזק את נוכחותנו בפיתחת רפיח.

מכאן אני מגיע לשתי הנקודות ברצועה, שדובר

בבנתחן ביחוד על-ידי שר האוצר. אני מעיז לומר שאני תומך ברעיון להקים שתי היאחזויות. העליתי את ההצעה הראשונה לבדיקה. שר החקלאות לקח על עצמו את הבדיקה. גם אני התרשמתי בס'ורו מהקשיים הכרוכים בהקמת נקודות על החולות האלה. לעומת זאת התרשמתי באופן שלא ניתן לערער מהחשיבות המדינית של החדרה שני טריזים יהודיים לתוך הרצועה. לא מצאנו לפי שעה מקומות פנויים אלא בשתי משבצות אלה. הייתי מוכן לראות בשתי היאחזויות אלה היאחזויות לחקופה ארוכה עד שנוכל לעזור להן להתבסס.

לפעמים אנו מחייחסים בוודאות כזו לכמה שטחי

קרקע שהם שלנו, וביום בהיר אחד מתברר שזה לא מונח כל-כך בכיס. לפני חדש העולם התחיל לדבר מחדש על הרמה. הוא הדין לגבי הרצועה, שהכל נשבעים עליה - החל מהיונים וכלה בנצים - שאי-אפשר להשאיר את הרצועה כרצף ערבי עויין. כאן איננו מנשלים מהקרקע אף אחד, איננו מקימים גבת אחת ישובי קבע. אני מצטער שהשר ספיר איננו, אבל אני רוצה לומר לו שאינני מרחם על המחיישבים. אני חושב שהאסטרטגיה ההתיישבותית של הרצפליד כוחה יפה היום כמו בשנות השלושים. נכון שהיום אנו חזקים יותר. ההגיון שבהקמת ישובים בבקעה, בפיתחת רפיח ובקזה הוא בדיוק אותו הגיון שהולך אותנו להקים את הישובים פעו-חיים, כבר רופין, טירת צבי וחניתא. כלום סיימנו את השליחות ההתיישבותית בארץ? אין כוח אדם, אין חקציב, אין מים? **שייטא**

... ..

...

... ..

...

... ..

...

... ..

זוהי התשובה שלנו לגבי השליחות ההתיישבותית? אני מרשה לעצמי לומר שגידול חנועה ההתיישבות יעמוד ביחס ישיר לגודל האתגר ההתיישבותי שיעמוד בפנינו. מה שנתן חנופה לחנועה החלוצית היו דווקא המקומות הקשים. אינני מרחם על המתיישבים בפצאל ואינני מרחם על יחידת הנחל ברצועת עזה. אינני רואה פעולת הגמול יותר טובה לפיצוצים מאשר הקמת שתי גרעיני התיישבות בלב הרצועה. מקומות אלה הם טובים גם מבחינה בטחונית.

אני מצטער שאין לכם הצעה על ישוב נוסף באזור חברון. לי נדמה שראוי לבדוק פעם נוספת את המצב באזור תקוע. בסיוור שלי התושפתי שיש מקום לישוב נוסף. זה אמנם לא חלק מבוש עציון; זה יכול להיות אזור בריח מחבל עדולם לגוש עציון, ומגוש עציון לתקוע וליים המלח.

י. אדמוני:

מבחינה קרקע, אין שם קרקע.

היו"ר סגן רה"פ י. אלון: אני מקבל את הדין.

לגבי נחל-קידרון, אינני מציע לפחוק זאת מהמפה. בשביל הקשר של עין-גדי עם נחל קליה העניין חשוב ממדרגה ראשונה. היאחזות יהודית נוספת בחוף המערבי של ים המלח היא חשובה מאד. יכול להיות שהישוב לא יהיה מבוטס על חקלאות, אלא על צירוף של חקלאות, תיירות ותעשייה.

אינני מציע לדבר על מרחב שלמה. על כך נקיים

דיון נפרד.

אני מבקש את המחלקה להתיישבות להקים כל שנה

ישוב בערבה. אני מציע להמשיך במדיניות זו של ישוב אחרי ישוב.

עד כאן הערכותי.

אני מסכם ואומר שאיננו דנים על הקציב. אנו

דנים לאור החלטות שכבר נחקלו. בעקבות הדיון שלנו יש לעורר דיון מדיני נוסף לגבי אזור צפון סיני. בעקבות המסקנות שלנו, שיונחו על שולחן הממשלה, יהיה צורך לפתוח במשא-ומתן תקציבי.

הערה אחרונה לגבי ההבדל בין הקמת ישוב קבע

לבין הקמת היאחזות או ישוב ארעי. מבחינה כלכלית ישוב קבע עדיף על ישוב

The first part of the report deals with the general situation in the country. It is a very interesting and well-written account of the conditions in the various parts of the country. The author has done a great deal of research and has gathered a wealth of material. The report is a valuable contribution to the knowledge of the country and its people.

The second part of the report deals with the economic situation. It is a very interesting and well-written account of the conditions in the various parts of the country. The author has done a great deal of research and has gathered a wealth of material. The report is a valuable contribution to the knowledge of the country and its people.

The third part of the report deals with the social situation. It is a very interesting and well-written account of the conditions in the various parts of the country. The author has done a great deal of research and has gathered a wealth of material. The report is a valuable contribution to the knowledge of the country and its people.

The fourth part of the report deals with the political situation. It is a very interesting and well-written account of the conditions in the various parts of the country. The author has done a great deal of research and has gathered a wealth of material. The report is a valuable contribution to the knowledge of the country and its people.

The fifth part of the report deals with the cultural situation. It is a very interesting and well-written account of the conditions in the various parts of the country. The author has done a great deal of research and has gathered a wealth of material. The report is a valuable contribution to the knowledge of the country and its people.

The sixth part of the report deals with the military situation. It is a very interesting and well-written account of the conditions in the various parts of the country. The author has done a great deal of research and has gathered a wealth of material. The report is a valuable contribution to the knowledge of the country and its people.

The seventh part of the report deals with the future of the country. It is a very interesting and well-written account of the conditions in the various parts of the country. The author has done a great deal of research and has gathered a wealth of material. The report is a valuable contribution to the knowledge of the country and its people.

The eighth part of the report deals with the conclusion. It is a very interesting and well-written account of the conditions in the various parts of the country. The author has done a great deal of research and has gathered a wealth of material. The report is a valuable contribution to the knowledge of the country and its people.

ארעי, זה יותר זול, זו עליה חד-פעמית ולא בשני שלבים. מבחינה מדינית - אינני מאשר מזה. טוב להכניס תכנית לשפתיים וגם לחמש שנים, אבל יש אזורים שבהם צריך להקים את הישוב מהר. ובאילו מקרים? במקרה שיש סכנה ש הגרעין לא יחזיק מעמד עד הקמת הישוב, או במקרה שיש חשיבות מדינית ליצירת עובדות. לפי דעתי בבקעה יש להקים ישובים באופן מהיר, אפילו אם זה מייקר במשהו את ההשקעה. דופני שעל היוקר אפשר לתת תשובה. בפצאל מקימים ישוב אחד של קבע, על-פי תכנית סופית וקבועה, בעוד שבגלגל הוקם מחנה ארעי. אני סבור שבבקעה לא צריך לעכב את העליה עד להקמת ישוב קבע. צריך להקים מחנות ארעי, שמהם יתפתחו ישובי קבע. צה"ל עכשיו מייבא ועומד גם לייצר בחים הניתנים לפירוק והרכבה. אפשר להקים אותם בחיט מחוצרת הארץ על-ידי אסבטט. (השר פ. קול: זה טוב מבחינת האקלים?) יש שם קיר כפול עם בידוד. אומרים שזה טוב בשביל ישוב קבע. אם אפשר להעביר את המבנים למקום אחר, אינך משקיע את הכספים על קרן הצבי. אם נחחיל לבנות בקצב שלנו - ואני מודה שיש קשיים - אין זה הואם מבצע מהיר ליצירת עובדות בשטח. אם ירצו להקים ישוב נוסף בגולן בצורה אטית ופתוכנת, אינני נבהל מזה, כי יש נוכחות יהודית יפה שם. בבקעה השרשרת היא דקה ורופפת. שם דרושה פעולה מהירה יותר.

ר. וייץ:

אני רוצה להסביר את דרך עשיית המלאכה, ואני

מצטער ששר האוצר איננו שומע את הדברים.

חוזר זה הובא על-ידי הוועדה המכינה לדיון.

היא קיבלה הנחיה ברורה להביא גם מקומות שמתברר שאי-אפשר להקים בהם ישובים חקלאיים, ישובי קבע, אבל חושבים שיש ליישבם מבחינה בטחונית או מדינית. גם ישוב נחל טעון אישור ועדה זו. לא יכול משרד הבטחון להעלות ישוב נחל בלי לקבל אישור של ועדה זו. על כן נחבקשה הוועדה להגיש חומר. אי-אפשר לבוא בטענות לוועדה. זה תלוי בהנחיות שנוחנים לה.

The first part of the report deals with the general situation in the country. It is noted that the economy is showing signs of recovery, but that there are still many problems to be solved. The government is working hard to improve the situation, and it is hoped that the people will be able to enjoy a better life in the future.

The second part of the report deals with the situation in the various provinces. It is noted that the situation is not uniform, and that there are still many problems to be solved in some of the provinces. The government is working hard to improve the situation, and it is hoped that the people will be able to enjoy a better life in the future.

The third part of the report deals with the situation in the various cities. It is noted that the situation is not uniform, and that there are still many problems to be solved in some of the cities. The government is working hard to improve the situation, and it is hoped that the people will be able to enjoy a better life in the future.

The fourth part of the report deals with the situation in the various districts. It is noted that the situation is not uniform, and that there are still many problems to be solved in some of the districts. The government is working hard to improve the situation, and it is hoped that the people will be able to enjoy a better life in the future.

The fifth part of the report deals with the situation in the various villages. It is noted that the situation is not uniform, and that there are still many problems to be solved in some of the villages. The government is working hard to improve the situation, and it is hoped that the people will be able to enjoy a better life in the future.

APPENDIX

This appendix contains a list of the names of the various provinces, cities, districts, and villages mentioned in the report. It is hoped that this will be helpful to the reader in locating the various places mentioned in the report.

The names of the provinces are:

The names of the cities are:

The names of the districts are:

The names of the villages are:

לגופו של ענין, הקשבתי לדברי שר החקלאות, ואני חייב לומר שאני מזדהה עם ההערכות שלו, וזה לא קורה תמיד. החמונה היא ברורה; ההצעה שלנו מבוססת על שלושה סוגים של ישובים: סוג אחד, שהבדיקות מראות שאפשר להקים שם ישוב חקלאי של קבע, וכל הסיכויים הם שיהפך לישוב הי הנושא את עצמו. סוג שני, שהבדיקות מראות שאי-אפשר להקים שם ישוב קבע וידוע ששום בדיקה נוספת לא חשנה את החמונה. סוג שלישי כולל מספר ישובים שמצבם לא ידוע בבהירות, הסיכויים אינם רעים, אבל לא ברורים. הענין טעון בדיקה נוספת, וזה לוקח זמן.

אני הגעתי לאותן מסקנות של שר החקלאות:

יש 7 ישובים נוספים שברור שיש להקיםם - 2 ברמה-הגולן, ואני רואה את המרכז האזורי כישוב. איך לתכנן את המרכז האזורי - על כך צריך לדון. 3 ישובים נוספים בבקעה, שעליהם אין חילוקי-דעות. ענין הג'יפטליק איננו ברור והוא טעון בדיקה מחדש. יש ישוב אחד בדוק, ששום בדיקה נוספת לא תעזור לו - וזהו נחל קידרון. אי-אפשר להקים שם ישוב חקלאי. זה לא יהיה ישוב חקלאי הנושא את עצמו. אבל אם צריך להקים חוליה ישובית, שתחיל בנחל ותחבט לקראת ישוב קבע, אשר תקשר בין קליה ועין-גדי - הרי שזו בעיה מפורגה ראשונה שצריך להחליט עליה. משום כך היא הובאה בפני שולחן זה.

ברצועה ברור שאי-אפשר להקים היום ישובים

קבועים. קיימת בעיה של הדיונות וכן הבעיה של המים. הנימוקים להקמת שני ישובים ברצועה יכולים להיות רק נימוקים מדיניים. בעיית המים ברצועה היא חמורה מאד. אין ספק בכך. הבעיה חמורה גם לגבי הפרדסים הקיימים ברצועה. אם צריך להקים שני ישובים לשם נוכחות, אלה יהיו ישובי נחל לאורך ימים. הוא הדין לגבי צפון סיני, לגבי נחל-ים ב'. המחלקה להתיישבות היחה רוצה בכך, ואם יוחלט - זו תהיה שאלה מדינית. מוטב להפוך את הקיים לישוב אזרחי. השאלה אם זה ניתן ואם צריך לעשות זאת.

The first part of the report is devoted to a general
 description of the project and its objectives. It
 is followed by a detailed account of the work
 done during the period covered by the report.
 The results of the work are then presented and
 discussed. Finally, the report concludes with
 some suggestions for further work.

The second part of the report is devoted to a
 detailed description of the work done during
 the period covered by the report. It is
 followed by a detailed account of the work
 done during the period covered by the report.
 The results of the work are then presented and
 discussed. Finally, the report concludes with
 some suggestions for further work.

The third part of the report is devoted to a
 detailed description of the work done during
 the period covered by the report. It is
 followed by a detailed account of the work
 done during the period covered by the report.
 The results of the work are then presented and
 discussed. Finally, the report concludes with
 some suggestions for further work.

על הערבה אין ויכוח. ישובי הערבה הופכים לשובים חקלאים טובים עם עמיד. בכך אין ספק. אני חושב ששר האוצר צריך לבקר בערבה.

נעשה מלאכה יפה וטובה המאפשרת לחברי הוועדה להחליט על הדברים תוך ידיעת המצב. יש 7 ישובים היכולים ליהפך לישובי קבע. יש 3 ישובים שלעולם לא ייהפכו לישובי קבע. יש עוד 4 ישובים הסעונים בדיקה נוספת.

בענין יישוב הפליטים אוסיף אינפורמציה קצרה. לפני שבוע גמרתי לעבד מחדש הצעה חדשה לישוב פליטים באל-עריש. זהו מקום שליח-פן-דפליג שאפשר ליישבו. הצעות הצעה לנועה ליישוב 2000 אמצאצא נפשות, בעיקר בהתיישבות עירונית. ההצעה כוללת שני כפרים לדוגמה. מדובר בסך-הכל על 300 משפחות. ההצעה איננה מחבסת על מים מותפלים אלא על מעט המים במקום. זוהי תכנית זולה הניתנת לביצוע מהיום למחר. לדעתי נעשה חטא אם לא נקים מפעל פיתוח שנוכל להצביע עליו קבל עם ועדה.

היו"ר סגן רה"פ י. אלון: זה לא שייך לוויכוח.

השר א. דולצין: אני רוצה להודות לסגן ראש הממשלה שהבהיר בפנינו

מהן סככויות הוועדה ומהן ההנחיות שקיבלה. ברור שההתיישבות שאנו דנים עליה היא מעבר לקו הירוק. על כך יש החלפת ממשלה. ועדה זו נתבקשה להציע הצעות. אני בדרך-כלל מקבל את ההצעה של שר החקלאות שנתמכה על-ידי סגן ראש הממשלה. הייתי רוצה להוסיף שתי הערות. עד כמה שידוע לי, אף-פעם לא התייחסנו לנושא ההתיישבות שלנו מבחינה כלכלית. החישוב לא היה כלכלי אלא היה לאומי-ציוני. במידה ואני מכיר את ענייני ההתיישבות מנקודת ראות של הסוכנות היהודית, הרי בחלק גדול הוכחרו המאמצים של ההתיישבות בהצלחה, חרף מאמצים וקשיים גדולים, וגם חקציבים גדולים. יש חלק שאנו מקווים לבסס. אף פעם לא היה חישוב כלכלי. עשינו פעולות התיישבות במצבים יותר קשים בהשוואה למצבנו הכלכלי כיום; למרות המצב הכלכלי הקשה וחקציב המלחמה שלנו, עלינו להתייחס גם היום לנושא ההתיישבות באותה גישה ציונית.

THE FIRST PART OF THE REPORT IS CONCERNED WITH THE GENERAL PRINCIPLES OF THE THEORY OF THE ATOM. IT IS DIVIDED INTO TWO SECTIONS, THE FIRST OF WHICH DEALS WITH THE CLASSICAL THEORY AND THE SECOND WITH THE QUANTUM THEORY.

IN THE CLASSICAL THEORY THE ATOM IS REGARDED AS A SYSTEM OF PARTICLES IN MOTION. THE PARTICLES ARE ASSUMED TO BE POINTS OF MATTER AND THEIR MOTION IS GOVERNED BY THE LAWS OF MECHANICS. THE ENERGY OF THE ATOM IS THEN CALCULATED AS A FUNCTION OF THE POSITIONS AND VELOCITIES OF THE PARTICLES.

IN THE QUANTUM THEORY THE ATOM IS REGARDED AS A SYSTEM OF PARTICLES IN MOTION. THE PARTICLES ARE ASSUMED TO BE POINTS OF MATTER AND THEIR MOTION IS GOVERNED BY THE LAWS OF MECHANICS. THE ENERGY OF THE ATOM IS THEN CALCULATED AS A FUNCTION OF THE POSITIONS AND VELOCITIES OF THE PARTICLES.

THE QUANTUM THEORY OF THE ATOM

THE QUANTUM THEORY OF THE ATOM IS BASED ON THE ASSUMPTION THAT THE ENERGY OF THE ATOM IS QUANTIZED. THAT IS, THE ENERGY CAN ONLY TAKE ON CERTAIN DISCRETE VALUES.

THE QUANTUM THEORY OF THE ATOM IS BASED ON THE ASSUMPTION THAT THE ENERGY OF THE ATOM IS QUANTIZED. THAT IS, THE ENERGY CAN ONLY TAKE ON CERTAIN DISCRETE VALUES.

THE QUANTUM THEORY OF THE ATOM IS BASED ON THE ASSUMPTION THAT THE ENERGY OF THE ATOM IS QUANTIZED. THAT IS, THE ENERGY CAN ONLY TAKE ON CERTAIN DISCRETE VALUES.

THE QUANTUM THEORY OF THE ATOM IS BASED ON THE ASSUMPTION THAT THE ENERGY OF THE ATOM IS QUANTIZED. THAT IS, THE ENERGY CAN ONLY TAKE ON CERTAIN DISCRETE VALUES.

THE QUANTUM THEORY OF THE ATOM IS BASED ON THE ASSUMPTION THAT THE ENERGY OF THE ATOM IS QUANTIZED. THAT IS, THE ENERGY CAN ONLY TAKE ON CERTAIN DISCRETE VALUES.

בנוסף לכך קיימת הבעיה המדינית-בטחונית.
כיוון שמדובר ביישובים מעבר לקו הירוק, הובאו בחשבון גם האספקטים המדיניים
ונתקבלה ההחלטה.

לגבי היישובים בבקעה יש הסכמה. יש גם אפשרות
של החיישובות מבחינת האדמה ומקורות המים. לגבי המשבצות ברצועה, אני
מקבל את ההנחה של סגן ראש הממשלה שצריך לעשות זאת, אם כי צודק שר החקלאות
בהערכתו לגבי התנחלות של קבע במקום הזה. אבל מי יכול לקבוע מזה ארעי
ומזה קבע? נושאים רבים היו ארעיים והפכו לקבע, אשר לנושאים אחרים
שעליהם אין החלטה - הממשלה הצטרך לדון ולהחליט.

אשר לאספקט הכלכלי וההשקעה שלנו ברמת-הגולן -
אני מבקש להעיר שכל היישוב שאנו עושים במדינה משחנה במרוצת הזמן, אם בגלל
אינפלציה או בשל היישובים לא נכונים. כאשר נוקבים בסכום של 300 מיליון,
מדברים על הקופה של עשר שנים. אם במשך עשר שנים נחיה במצב של פלחמה,
נצטרך לעשות את הפעולה הזו. אם יבוא השלום, אינני יודע אצא מתי ניתן
לעם היהודי אחגר של השתתפות במפעלנו לא רק בעתות של פלחמה. מכל מקום,
אלה יהיו אתגרים רציניים מאד גם עבור העם היהודי. לכן אני מציע לעשות
זאת במהרה. החישוב הכלכלי הוא חשוב ונכון, אבל נחייח לנושאים אלה
חוך גישה ציונית כפי שעשינו בעבר.

השר פ. קול: אני מציע שנקיים בוועדה דיון בבעיית קידום

של היישובים ברמת-הגולן. נקבל אינפורמציה

כמה משפחות יש בכל ישוב ונחשוב אין אפשר לבסס את היישובים האלה, כמה
זמן זה צריך להימשך, גם בהתחשב במצב החקציב, כי איננו חלושים מבעיות
חקציב.

צריך לדבר גם על סולם עדיפויות. אם רוצים

להקים קריה בחברון ורוצים להקים יישובים ברצועה, בבקעה ובסיני - יש

הכרח לדבר על סולם עדיפויות. הדברים אינם נעשים בלי אמצעים. היום אי-אפשר

לקיים ישובים כמו שקיימנו בימי חומה ומגדל. זוהי ההערה שלי לגבי ישובי הגולן. אני מבקש לקיים על כך דיון.

אני מבקש להעלות לדיון בוועדה את ענין חלוקת אדמות החולה. אני שומע עומדים לחלק את האדמות של החולה בין ישובים קיימים ומבוטסים. מדובר על 17 אלף דונם קרקע.

היו"ר סגן רה"פ י. אלון: נשאר זאת אולי לדיון נפרד.

השר פ. קול:

חשוב שלא תיווצרנה עובדות מוגפרות בסרם יחסיים הדיון. צריך לקיים דיון בשאלה: האם להוסיף ישובים או להוסיף קרקע לישובים קיימים? זהו ענין מדיני מפורגה ראשונה אם להקים ישובים נוספים בגליל, אם מדברים על כך מבחינה ציונית וחתישבותיה, או להוסיף קרקע לישובים קיימים. קיימת גם השאלה אם להוסיף קרקע לישובי ההר הסובלים ממחסור בקרקע, או להוסיף קרקע לישובי הבקעה והעמק שיש להם קרקע. קיימת ועדה משוחפת, ואני מבקש להעלות את הענין לדיון.

לגבי בקעת הירדן, הצבעתי בעד התיישבות בבקעה.

אני נגד התיישות של פליטים בבקעה. אני בעד התיישות פליטים בסביבות שכם, או התיישבות עירונית ליד אל-עריש. זו תהיה התיישבות עירונית-תעשייתית, כי אין כאן מים ואין קרקע להתיישבות חקלאית. אפשר להקים שם ישוב לדוגמה.

אינני רוצה לסגור אופציות. שאלתי בעת הדיון:

מה יהיה הפרוזדור? אמרו לי: 30 ק"מ בערך שישארו כאופציה. אני רואה שעכשיו צמצמו זאת ל-20 ק"מ.

היו"ר סגן רה"פ י. אלון: לא צמצמו. ברגע שהצבעת בעד פצאל, קבעת את

הקצה הדרומי.

השר פ. קול:

אני יכול להוכיח באמצעות הפרוטוקול הסטנוגרפי של ישיבת הממשלה, שכאשר שאלתי מהו המרחק, נאם:

30 ק"מ. אינני מערער על כך.

לגבי היאחזויות - אפשר להקדים את הפעולה

על-ידי הצורה של היאחזויות; אפילו למען שלום טוב שידעו שאיננו עומדים במקום אחד. יכול להיות שאם לא יהיה שלום, ואם יהיה משטר פלשתיני בירדן,

... ..

... ..

... ..

... ..

... ..

... ..

... ..

... ..

... ..

... ..

... ..

... ..

... ..

... ..

... ..

... ..

... ..

... ..

... ..

... ..

... ..

... ..

... ..

... ..

... ..

תהיה מציאות חדשה ונצטרך לדון על כך. אז תבוא המחשה של הדמות הפלשתינית בדמות של ממלכת ירדן.

יש החלטת ממשלה על הקמת שני ישובים בפיהח רפיח.

היו"ר סגן רה"מ י. אלון: היתה החלטה על שלושה ישובים, אחד הוקם ושנים הם בהקמה.

השר פ. קול: אני נגד תזוזה מערבה. זוהי החלטה סדינית. אני רוצה לשקול את העניין. בינתיים אני נגד יצירת עובדות. נחל סיני איננה התיישבות קבע.

היו"ר סגן רה"מ י. אלון: גט מה שמציע מר רוזנמן זו היאחזות נחל.

השר פ. קול: לגבי הרצועה, אני מבקש שהעניין לא יוחלט אלא

יבוא לממשלה. אני הצעתי לדלל את האוכלוסיה הערבית של הרצועה. אם ידללו את האוכלוסיה, יהיה אולי מקום ליהודים. אני בעד זה שיחחילו להזיז את האוכלוסיה שם. אני מציע שלא יהיה סיכום ביחס להתיישבות ברצועה. על כך צריכה להיות החלטת ממשלה.

אני מבין שאיננו דנים היום על דרום סיני. לשר דולצין רצוני לומר, שהציונות אמרה שהיא רוצה להקים התיישבות קבע ולבנות חקלאות יהודים שיהודים יהפרינסו עליה.

השר א. דולצין: את הוויכוח הזה ננהל בינינו. אמרתי דבר

אחד, שבמידה ואנו מחליטים, נראה את ההתיישבות הזו כהתיישבות ציונית.

השר פ. קול: הציונות זו חקלאות וכלכלה.

לגבי נחל קידרון, אינני יכול להביע דעה חיומת. היו"ר סגן רה"מ י. אלון: על כך חיעשה בדיקה נוספת.

השר פ. קול: הצעתי לממשלה - וההצעה תובא בפני ועדה חשרים

לעניני כלכלה - להקים רשות לחיירות מרפא, שתפתח שטחים המיועדים לחיירות מרפא. צריך לחשוב אם זה יכול לבוא בחשבון.

אני מציע לא לדון על כך היום.

THE FIRST PART OF THE DOCUMENT IS A LIST OF THE NAMES OF THE MEMBERS OF THE COMMITTEE.

THE SECOND PART OF THE DOCUMENT IS A LIST OF THE NAMES OF THE MEMBERS OF THE COMMITTEE.

THE THIRD PART OF THE DOCUMENT IS A LIST OF THE NAMES OF THE MEMBERS OF THE COMMITTEE.

THE FOURTH PART OF THE DOCUMENT IS A LIST OF THE NAMES OF THE MEMBERS OF THE COMMITTEE.

THE FIFTH PART OF THE DOCUMENT IS A LIST OF THE NAMES OF THE MEMBERS OF THE COMMITTEE.

THE SIXTH PART OF THE DOCUMENT IS A LIST OF THE NAMES OF THE MEMBERS OF THE COMMITTEE.

THE SEVENTH PART OF THE DOCUMENT IS A LIST OF THE NAMES OF THE MEMBERS OF THE COMMITTEE.

THE EIGHTH PART OF THE DOCUMENT IS A LIST OF THE NAMES OF THE MEMBERS OF THE COMMITTEE.

THE NINTH PART OF THE DOCUMENT IS A LIST OF THE NAMES OF THE MEMBERS OF THE COMMITTEE.

THE TENTH PART OF THE DOCUMENT IS A LIST OF THE NAMES OF THE MEMBERS OF THE COMMITTEE.

THE ELEVENTH PART OF THE DOCUMENT IS A LIST OF THE NAMES OF THE MEMBERS OF THE COMMITTEE.

THE TWELFTH PART OF THE DOCUMENT IS A LIST OF THE NAMES OF THE MEMBERS OF THE COMMITTEE.

THE THIRTEENTH PART OF THE DOCUMENT IS A LIST OF THE NAMES OF THE MEMBERS OF THE COMMITTEE.

THE FOURTEENTH PART OF THE DOCUMENT IS A LIST OF THE NAMES OF THE MEMBERS OF THE COMMITTEE.

THE FIFTEENTH PART OF THE DOCUMENT IS A LIST OF THE NAMES OF THE MEMBERS OF THE COMMITTEE.

THE SIXTEENTH PART OF THE DOCUMENT IS A LIST OF THE NAMES OF THE MEMBERS OF THE COMMITTEE.

אני רוצה להתייחס לרשימה המוצעת, בין

לדברים שלהן אין התנגדות ובין לדברים שעליהם

אנו ממליצים. לגבי היעדר התנגדות - הרי אין התנגדות לכל הרשימה כולה, היא תואמה אתנו. אשר להמלצה - אנו ממליצים על נושאים שבהם אנו רואים ענין בטחוני או ענין בטחוני-מדיני מיוחד.

נחל-קידרון הוא חשוב לנו הן בגלל הקשר בין

עין-גדי לקליה והן משום שכעת חופי ים המלח משמשים אזור להברחה מירדן לכיוון הר-הברון. נוכחות אזרחית יהודית, עם כל התנועה מסביב לה, חסייע לענין. אני יוצא מתוך הנחה שזו צריכה להיות בשלב הראשון היאחזות. אין שם הרבה אדמה. יכול להיות שאפשר יהיה לשלב שם תיירות מרפא. לצד הכלכלי איננו נכנסים. אנו ממליצים על כך.

הנושא השני הוא נושא הרצועה. השיקול הוא

בהחלט לא בטחוני. מבחינה בטחונית זו קטסטרופה להכניס את שני הישובים ללב הרצועה. בשיקול מדיני-בטחוני כדי לתחמכת חשמל לרצועה ולהראות להם היכן אנו ואיפה הם - אנו מייחסים לכך חשיבות ממדרגה ראשונה. האדמות הן מעטות. יש כבר תקדימים שנותנים אדמה לאו דווקא סמוכה. זה לא רחוק משטחים בישראל. אפשר לעשות שם מפעלים המבוססים על העשייה ומלאכה, היכולים לתחזק חקלאות לכמה עשרות אנשים. כבר במערכת הבטחון ביקשנו לבדוק אם הדבר ניתן לביצוע. יש נושאים היכולים להתאים לאזור. אם אנו מדברים על העשייה, זה לא מתאים להיאחזות שיש בה תחלופה של אנשים. אם ידובר על ביטוס העשיתי, ברור שיהיה צורך לחשוב על קומבינציה אחרת.

יש 1600 דונם פרדסים נטושים, היכולים להוות

י. אדמוני:

בסיס לא קטן לקיום היאחזות.

קיימת בעיית מים חריפה בכל הרצועה. דומני

תא"ל ש. גזית:

שצרכי המים של שתי היאחזות לא ישנו

את מאוזן המים. נצטרך למצוא פתרון לבעיית המים ברצועה.

נקודה אחרונה לגבי הרצועה. כל חכנית בה

מדובר היא במסגרת התכניות לחקופה מאפריל 1971 עד מרס 1972. אנו ממליצים

1944

THE UNIVERSITY OF CHICAGO

DEPARTMENT OF CHEMISTRY

REPORT OF THE RESEARCH GROUP ON THE CHEMISTRY OF THE SOLID STATE
FOR THE YEAR 1944

EDITED BY

ROBERT H. EMMETT, JR., and
WALTER H. ZEMMELMANN, JR.

CHICAGO, ILLINOIS

1945

Published by the University of Chicago Press

Copyright © 1945 by the University of Chicago Press

Printed in the United States of America

Library of Congress Catalog Card No. 45-10000

Author's address: Department of Chemistry, University of Chicago

Chicago, Illinois

Editor's address: Department of Chemistry, University of Chicago

1945

THE UNIVERSITY OF CHICAGO

DEPARTMENT OF CHEMISTRY

1946

THE UNIVERSITY OF CHICAGO

DEPARTMENT OF CHEMISTRY

REPORT OF THE RESEARCH GROUP ON THE CHEMISTRY OF THE SOLID STATE

EDITED BY

ROBERT H. EMMETT, JR., and WALTER H. ZEMMELMANN, JR.

בענין זה לא לחכות עד סוף השנה. בענין זה יש לפעול בהקדם, הבדיקות כבר מחנהלות במשך שנה. הנושא מונח על סדר-יומה של ועדת השפחים כבר שלושת רבעי שנה.

צפון סיני, נחל ים ב' - אמצע הנושא איננו מעניין אותנו בשלב זה. לעומת זאת, אנו בעד קבר-אמיר. זו איננה הליכה מערבה, זו כניסה לשטח שהגענו אליו. יש היאחזות באל-עריש. אין חריגה לאזור אחר, מה גם שמדובר על היאחזות.

אני בעד ישוב בערבה.

אשר למרחב-שלמה, א-טור - שם יש להקים רק

היאחזות למרות האפשרויות שישנן, בגלל סיבות פוליטיות. שם אין לחשוב על משהו מעבר להיאחזות.

נופייבה - אנו מחייבים אם יש בסיס לכך. עם

פתיחת ציר הדרך מאילת לשרם-א-שיין, ישוב כזה יכול לסייע למרכז חיירותי.

ש. אבני: אני מביע משאלה לקדם ככל האפשר את הדיון

על שני מרכזים אזוריים ברמה, כדי שלא

נהיה במצב לפיו חיווצרנה עובדות בשטח. מבחינת המצב התכנוני יכולים להגיע למצב של עובדות בשטח.

שנית, אני חושב שצודק היו"ר באפרו שיש

צורך - ולדעתי גם אפשר - לזרז את הבניה במקעה. כאן צריכים להתקיים

כמה תנאים. דרושה הבהרה אם לבנות בניית קבע או בניית ארעי. בניית

ארעי במקומות אלה איננה ניתנת בגלל הפגבלות הבטחוניות. אי-אפשר לבנות

שם בניה קלה, אי-אפשר אצ לוותר על מחקנים בטחוניים המתבקשים כחוצאה

מהמצב באזור. יש איפוא לבנות שם בניה קשיחה. זוהי כמעט אותה השקעה. גם

מבחינת הקצב והזמן אין הבדל רב בין הקמת ישוב בבניה קשיחה בצורה

של העשייה טרומית לבין בניה קלה.

היו"ר טגן רה"פ י. אלון: הבדל בתכנון ובזמן קיים.

צריך לדבר על שני סוגי ישובים מבחינה זו.

ש. אבני:

... of the ...
... of the ...
... of the ...
... of the ...

... of the ...
... of the ...
... of the ...
... of the ...

Section 1

... of the ...
... of the ...
... of the ...
... of the ...
... of the ...
... of the ...
... of the ...
... of the ...
... of the ...
... of the ...

Section 2

... of the ...

במקרה שיוחלט על היאחזות לאורך זמן, העניין הוא פשוט. התכנון הוא מהיר יותר וההקמה מהירה. זוהי החלטה עקרונית ממלכתית. אם אין החלטה כזו, כל היאחזות היא בשלב ראשון היאחזות, וההנחה היא שיש סיכוי להתפתחות של ישוב הקלאי כלכלי. היום למעשה יש מקום אחד, פצאל צ', שהוא מוקם במקום הקבע, חוכנן כישוב קבע, כמושב. התעוררו ספקות לגבי המיקום. .

(היו"ר טגן רה"מ י. אלון: אחרי התכנון?) יש ספקות לא מבחינה בטחונית, אלא מאספקט של החנועה, אם למטה או למעלה בגבעות.

היו"ר טגן רה"מ י. אלון: אני מבקש לא להגיב על עניין החולה. זהו נושא נפרד.

השר ה. גבוי: אני מתנגד שמוסד זה יטפל בעניין זה. צריך לדעת מה מוטל על מוסד זה. זהו מוסד משותף

להתיישבות חדשה. . (היו"ר טגן רה"מ י. אלון: לא רק חדשה..)

יש בידינו כיום כמשק ממלכתי שטח של 20 אלף דונם שעליו חולשה רשות החולה. הגענו למסקנה שיש צורך אם לא לבטל אותו לגמרי אז לפחות לצמצם אותו. מצד שני, יש שורה של ישובים, בעיקר ישובי הר ובחלקם ישובים בעמק, שאין להם מכסה קרקע מינימלית לקיומם, ואין להם פתרון אחר פרט לאדמות החולה. על כן הגענו למסקנה לחלק חלק מאדמות רשות החולה לסיפוק הצרכים של הישובים האלה. חלק מאדמות אלה נשאר וישאר עוד שנים לעיבוד כמשק ממלכתי, או גוף אחר שיקבל זאת. שטח זה ישמש רזרבה או להקמת ישובים נוספים, או אולי כרזרבה עבור ישובים מסוימים ברמה. על כך עובדים שנים, והעניין עומד בשלבים האחרונים של ההחלטה.

אני מתנגד בכל חוקף שעניין זה יועלה עכשיו

מתדש לדיון כאן. העניין זה מוסכם. המשקים מחכים בקוצר רוח לעלות על האדמה ולחרוש אותה. רק זה חסר לנו, שנגיד לישובים בהר ובעמק שהעניין מתעכב. אינני מסכים שהעניין יובא לדיון כאן.

אביא את העניין לממשלה.

השר פ. קול:

היו"ר סגן רה"מ י. אלון:

כוחה של ועדה זו בין השאר שהגדרותיה אינן מדוייקות ביותר. אם לצטט את דברי ראש הממשלה בישיבת הממשלה שבה הוחלט על הקמת הוועדה הבין-מוסדית, הרי היא ביקשה שהוועדה תטפל גם בישובים ותיקים פרובלמטיים. אפשר להגיד שבעיית הרזרבה קשורה בישובים אלה.

אני מבקש משר החידושים לא לעכב את הטיפול בנושא ולסמוך על היו"ר. אני מכיר את אצ הנושא היטב. מדובר בישובים שרובם נמצא בחר ואין להם מיכסת קרקע, ואם יש מושב אומלל בשם יובל שהוא בעמק, הרי גם לו אין מיכסת קרקע. הביקורת היחידה על שר החקלאות איננה מדוע הוא מחלק קרקע, אלא מדוע איננו מחלק מספיק. אני יודע שרזרבה קרקעית ועיבוד קרקע אינם דרושים בשביל העסוקה. מביאים פועלים ערביים למטרה זו. אינני מציע לדון בכך.

השר מ. קול: זה היה בסמכות הוועדה.

היו"ר סגן רה"מ י. אלון: אינני מציע להפעיל את הסמכות, קיבלת תשובה מניחה את הדעת. מחלקים את הקרקע לישובים שאין להם מיכסת קרקע מזה שנים רבות.

ר. וייץ: אני בהחלט מצטרף לדעתו של שר החקלאות

בענין החולה. דשנו בדבר רבות. אני מבין את המניע של השר קול, אבל אני מבטיח לו שאצליח לשכנעו שלא צריך להחערב.

השר מ. קול: הסמכויות של הוועדה הוגדרו בישיבה

הראשונה וגם על-ידי ראש הממשלה. נושא זה הוא בהחלט בגדר הסמכות של הוועדה. אי-אפשר לשלול ממני להביא את הענין לדיון כאשר מדובר בשטח של 17 אלף דונם. מדובר על ישובים שקיימים עשרות שנים. מדובר על ישובי הר ועמק. אינני שולל את מה שנעשה. אבל אם יש מוסד משותף שבו דנים על ענינים כאלה, מותר לי להביא את הענין, ואי-אפשר לטעון לעומתי ששר החקלאות מתנגד.

היו"ר סגן רה"מ י. אלון: אם תרצה - תביא את הענין. אני מציע לך לשמוע קודם את ההסבר של פר וייץ.

1. The first part of the report

is devoted to a general description of the

work done during the period covered by the report. It includes a brief history of the project, a statement of the objectives, and a description of the methods used.

The second part of the report

is devoted to a detailed description of the results obtained. It includes a discussion of the data, a comparison of the results with those obtained in other studies, and a discussion of the implications of the results.

2. The second part of the report

is devoted to a detailed description of the

3. The third part of the report

is devoted to a detailed description of the

conclusions drawn from the results. It includes a summary of the main findings, a discussion of the limitations of the study, and a discussion of the implications of the results.

4. The fourth part of the report

is devoted to a detailed description of the

conclusions drawn from the results. It includes a summary of the main findings, a discussion of the limitations of the study, and a discussion of the implications of the results.

5. The fifth part of the report

is devoted to a detailed description of the

conclusions drawn from the results. It includes a summary of the main findings, a discussion of the limitations of the study, and a discussion of the implications of the results.

6. The sixth part of the report

is devoted to a detailed description of the

אפשר להגיע לקונצנזוס, להסכמה כללית,

בשורה של עניינים.

אני מבקש להפריד בסיכומים בין ישובים
קבועים לבין היאחזויות נחל.

פ. קרונה:

אני מציע לא להפריד. אני מציע שנדון
על כך מבחינה סריטוריאליה ולא לפי

היו"ר סגן רה"מ י. אלון:

הצורה. לעתים הצורה נקבעת לפי מצב כוח האדם.

הנימוקים של שר האוצר ושל שר החקלאות היו
כבדי משקל.

פ. קרונה:

אני מציע שנסכם את דעת הוועדה הזו, מה

היו"ר סגן רה"מ י. אלון:

לדעתנו ניתן לעשות מבחינת הסיכויים

החקלאיים-ההתיישבותיים או הצרכים המדיניים-הבטחוניים, כפי ששמענו
מתאלל גזיה בתוספת למה שנאמר על-ידי חברי הוועדה. לאחר מכן שלושה מחברי
ועדה זו על-פי תפקידיהם, וכוונתי לשר החקלאות, לראש המחלקה להתיישבות
וליו"ר הוועדה הבין-מוסדית, יקיימו שיחה עם שר האוצר על הצד הכספי של
התכניות. עלינו להביא את ההצעה לאישור סופי של הממשלה. ההצעות טעונות
אישור סופי לא רק מבחינה תקציבית אלא גם מבחינות אחרות. גם כאשר יש
הסכמה כללית, יש להניח את ההצעות על שולחן הממשלה. אז לנגד עיני
הממשלה יהיה הצד הכספי-התקציבי והיא תוכל להחליט גם לפי שיקול זה.
אם לקבל את הגירסה שאין כסף לשום דבר, נפרק את הוועדה.

השיקול והשלב הראשון המכריע בהשקעות הוא

ש. אבני:

בבניה. האם מותר להציע ששר השיכון

ישותף בכך?

לאחר שאמרתי זאת, תבינו שלא נביא הצעות

היו"ר סגן רה"מ י. אלון:

ללא בדיקה מוקדמת עם האוצר.

THE UNIVERSITY OF CHICAGO

PHYSICS DEPARTMENT

REPORT

BY

DATE

TITLE

Abstract of the report content, including a detailed description of the experimental setup and results. The text is mirrored and appears to be bleed-through from the reverse side of the page.

REMARKS

REMARKS

BY

Abstract of the report content, including a detailed description of the experimental setup and results. The text is mirrored and appears to be bleed-through from the reverse side of the page.

Abstract of the report content, including a detailed description of the experimental setup and results. The text is mirrored and appears to be bleed-through from the reverse side of the page.

Abstract of the report content, including a detailed description of the experimental setup and results. The text is mirrored and appears to be bleed-through from the reverse side of the page.

Abstract of the report content, including a detailed description of the experimental setup and results. The text is mirrored and appears to be bleed-through from the reverse side of the page.

Abstract of the report content, including a detailed description of the experimental setup and results. The text is mirrored and appears to be bleed-through from the reverse side of the page.

Abstract of the report content, including a detailed description of the experimental setup and results. The text is mirrored and appears to be bleed-through from the reverse side of the page.

ארבעה מחברי הוועדה יתייצבו באוצר וקיימו דיון רציני, לאחר שהמחלקה להתיישבות חכין הצעת תקציב - ואני מציע הצעת תקציב מכסימלית ומינימלית לשנה הבאה.

מטכם על חברי הוועדה שיש להקים עוד ישוב ברמת-הגולן ולבדוק את שאלת הקמתו של מרכז אזורי ברמה. ישוב חקלאי זה יוקם בנאב ליד היספין. במסגרת הדיון על רמת הגולן נדון גם על שאלת המרכז האזורי. בבקעת הירדן - נחאחד סביב ההצעה להמליץ על הקמת 2-3 ישובים נוספים, בהתאם לתנאי הקרקע והמים, באזור פצאל-עוג'ה.

השר ו. שם-טוב: היאחזויות או ישובי קבע?

היו"ר סגן רה"מ י. אלון: אני חושב שאלה ייתפכו לישובי קבע.

אנו מטילים על המחלקה להתיישבות לערוך סקר נוסף ובדיקה נוספת יחד עם גורמים אחרים באזור ארגמן, קרי: הג'פטליק, וכן בבקעה יוחר בעומק שטח הגדה, באזור פחנה יוסף. שתי הנקודות האלה הן לבדיקה, זה לא מחייב ביצוע.

השר ו. שם-טוב: אני חומך בהחלטה בענין ההיאחזויות. אני

מתנגד להתנהלות קבע.

היו"ר סגן רה"מ י. אלון: נכיא זאת לידיעה הממשלה. איננו

קובעים אם זו היאחזות או ישוב קבע.

הדבר תלוי באפשרויות הטכניות, לא בצד הפוליטי.

בקשר לעזה - אני מזכיר לכם שבנגב

המערבי יש גם רזרבה קרקעית. אלו הן חוות חקלאיות. אם הברירה תהיה היסול החוות או קיוט החוות בלי ישובים - אחיה בעד היסול הוות. אני מקבל את הצעתו של תא"ל גזית לבדוק את האפשרות, שחלק ניכר מהמשבצת הקרקעית של ההיאחזויות ברצועה יהיה בחבל הבשור. אני מציע שנמליץ על הקמת הנקודות, ביחוד לאחר ששמענו שהצבא נוהך לזה עדיפות ראשונה.

The first part of the report deals with the general situation in the country. It is noted that the economy is showing signs of recovery, but that there are still many problems to be solved. The government is working hard to improve the situation, and it is hoped that the people will be able to enjoy a better life in the future.

Section 1: General Situation

The first part of the report deals with the general situation in the country. It is noted that the economy is showing signs of recovery, but that there are still many problems to be solved. The government is working hard to improve the situation, and it is hoped that the people will be able to enjoy a better life in the future.

Section 2: Economic Situation

The second part of the report deals with the economic situation. It is noted that the economy is showing signs of recovery, but that there are still many problems to be solved. The government is working hard to improve the situation, and it is hoped that the people will be able to enjoy a better life in the future.

Section 3: Social Situation

The third part of the report deals with the social situation. It is noted that there are still many problems to be solved, but that the government is working hard to improve the situation. It is hoped that the people will be able to enjoy a better life in the future.

השר פ. קול:

בדרך-כלל על היאחזות היחה קודם החלטה
מדינית של הממשלה. הוועדה דנה על יסוד

החלטה מדינית של הממשלה. אני נגד זה שהוועדה התחיל לקבל החלטות לפני
שהממשלה דנה בענין מתבחינה המדינית.

היו"ר סגן רה"מ י. אלון:

אנו צריכים להגיד אם יש תקווה ומה אומר
הצבא.

השר פ. קול:

יש הצעה נוספת של הצבא. אני מציע לא
לחרוג מטמכויות הוועדה. בממשלה יושב

שר הבטחון והוא יגיד את דברו.

היו"ר סגן רה"מ י. אלון:

ועדה זו לא באה במקום הממשלה. אני מציע
שהוועדה תחווה דעתה אם להקים שתי

היאחזויות ברצועה. בלאו-הכי יבוא הענין לממשלה, גם אם לא יהיה ערעור.

השר פ. קול:

זה נוגד את הפרוצידורה המקובלת.

היו"ר סגן רה"מ י. אלון:

הוועדה מכינה את הדיון לממשלה.

השר נ. שם-טוב:

אני חושב ששר החיירות צודק. הפרוצידורה

במידה והיא קיימת לא לגבי הוועדה אלא

לגבי הממשלה היא, שהממשלה מחליטה החלטות עקרוניות. אנו בוחנים את

הדבר ומגישים חוות-דעת. צריכה להיות החלטה של הממשלה. לאחר מכן, כאשר

נחבקש לחת חוות-דעת - נחן אותה.

היו"ר סגן רה"מ י. אלון:

אני רוצה לקיים הצבעה נסיונית.

פ. קרונה:

הענין טעון עוד שיקול של החברים.

היו"ר סגן רה"מ י. אלון:

אנו מטילים על הגורמים המתכננים לבדק

אפשרויות נוספות של פתרון בעיית הקרקע

להיאחזויות ברצועה גם מחוץ לשטח הרצועה. זה יכול להיות בבשור או

בקירובת מקום.

היו"ר סגן רה"מ י. אלון:

האם יש קונצנזוס על היאחזות בקבר-אמיר

ליד נתל דיקלה? זה תואם את החלטה

המדינית על פיתחת רפיח. זוהי היאחזות צבאית.

ההצעה אושרה.

1914

... ..

... ..

1915

... ..

1916

... ..

... ..

1917

... ..

... ..

1918

... ..

1919

... ..

1920

... ..

... ..

... ..

... ..

1921

... ..

1922

... ..

1923

... ..

... ..

1924

... ..

1925

... ..

... ..

...

היו"ר סגן רה"פ י. אלון:

בענין נחל-קידרון - אמרתי את דעתי לפני
שתאל גזק חיווה את דעתי. בכל-זאת,

כדי שלא להביא החלטה תלושה מפציאות כלכלית כלשהי - ואם הצבא רוצה להקים
בסיס צבאי הוא לא זקוק לאישור הוועדה, אבל הוא רוצה להקים ישוב - הייתי
רוצה שנמנה ועדה משנה קטנה, שתנסה להציע הצעה שלמה יותר. הייתי
רוצה שבוועדה ישב איש המחלקה להתיישבות, שר החקלאות או איש משרד,
איש חיירות, והם יעמדו בקשר עם אנשי עין-גדי. יהיה כביש בין קליה
לעין-גדי. הייתי רוצה שנביא הצעה יותר בשלה, ואפילו פתרון של קיום
לשנים הראשונות. דווקא ייחודו של המקום טומן בחובו סיכויים. אני מבקש
את מר אדמוני לרכז את הוועדה. זו תהיה ועדת מומחים.

י. צור:

חבר ועדה שיכול ומעונין בכך, יוכל
להצטרף לסיורי ועדת המשנה.

פ. נצר:

מתוך תפיכה בהצעה, אני מציע שבוועדה
יהיה איש משרד השיכון וכן ב"כ משרד

הבטחון.

היו"ר סגן רה"פ י. אלון:

אנו מאשרים גם את הקמתו של ישוב נוסף
בערבה. על כך אין ויכוח.

נקיים דיון נוסף בהשתתפות שר האוצר,

שר החקלאות, שר השיכון, איש מחלקת ההתיישבות והיו"ר כדי לברר את ההצעות
מבחינה הקציבית.

פ ח ל י ט י ם:

א. המנהל הכללי של מחלקת ההתיישבות בטוכנות היהודית והגורמים
האחרים הנוגעים בדבר יבדקו את האפשרויות להקים שני ישובים
באזור ארגמן ומחנה יוסף.
תוצאות הבדיקה תובאנה לדיון בוועדה הבין-מוסדית.

ב. להטיל על הגורמים המהכננים לבדוק אפשרויות נוספות של פתרון בעיית
הקרקע ומקורות הפרנסה להיאחזויות ברצועת עזה וגם מחוץ לשטחה של
הרצועה.
תוצאות הבדיקה תובאנה לדיון בוועדה הבין-מוסדית.

THE STATE OF NEW YORK IN SENATE AND ASSEMBLY
JANUARY 18, 1900.
REPORT
OF THE
COMMISSIONERS OF THE LAND OFFICE
IN ANSWER TO A RESOLUTION PASSED BY THE SENATE
MAY 1, 1899, AND BY THE ASSEMBLY
MAY 1, 1899, CONCERNING THE
LANDS BELONGING TO THE STATE.

CHAPTER I
GENERAL STATEMENT OF THE LANDS BELONGING TO THE STATE.

SECTION 1
OF THE LANDS BELONGING TO THE STATE.

SECTION 2
OF THE LANDS BELONGING TO THE STATE.

SECTION 3
OF THE LANDS BELONGING TO THE STATE.

SECTION 4
OF THE LANDS BELONGING TO THE STATE.

SECTION 5
OF THE LANDS BELONGING TO THE STATE.

- ג. להטיל על ועדה משנה של מומחים לעבד ולהביא לדיון בוועדה הבין-מוסדית הצעה לגבי אפשרויות ההתיישבות בנחל קידרון.
- ועדת המשנה תהיה מורכבת מהמנהל הכללי של מחלקת ההתיישבות בסוכנות היהודית - מרכז, ומנציגי משרדי הבטחון, החקלאות, השיכון ומחלקת ההתיישבות של הסוכנות היהודית.
- חברי הוועדה הבין-מוסדית יוזמנו לסיורי העבודה של ועדת המשנה האמורה.
- ד. ההחלטה שמורה במזכירות הממשלה.
- ה. יושב-ראש הוועדה הבין-מוסדית, שרי החקלאות והשיכון וראש מחלקת ההתיישבות של הסוכנות היהודית יקיימו דיון תקציבי עם שר האוצר בכל הנוגע להצעות להתיישבות החדשה כמפורט בסעיפים 1-4 של החלטה ד' לעיל.

המשך הדיון נדחה.

הישיבה ננעלה.

אד.

פ ר ו ט ו ק ו ל

ישיבת הוועדה הבין-מוסדית לעניני התיישבות

י"ח באדר א' תש"ל - 24.2.70

נכחו השרים: י. אלון - יו"ר, י. בורג, ח. גבחי, א.ל. דולצין, ס. ספיר,
פ. קול, ו. שם-טוב.

נעזרו השרים: פ. דיין, ח. לנדאו, ז. שרף.

נכחו חברי הנהלת הסוכנות היהודית: י. גולדשטיין, ד. וייץ, י. אור,
פ. קרונה, א. שנקר.

נעדר חבר הנהלת הסוכנות היהודית: א.ל. פינקוס.

משתתפים נוספים:

מטעם הממשלה - ש. אבני - משרד השיכון
תא"ל ש. גזית - משרד הבטחון
פ. נצר - משרד הבטחון
ד. רונן - משרד החינוך והתרבות
א. ליסנסקי - מזכירות הממשלה.

מטעם הסוכנות היהודית: י. אדמוני, א. רוזנמן.

סדר-היום: בדיקת אפשרויות של התיישבות חדשה.

MEMORANDUM

TO: THE DIRECTOR, FBI

FROM: SAC, [illegible]

RE: [illegible]

[illegible]

[illegible]

[illegible]

Summary

- [illegible]
- [illegible]
- [illegible]
- [illegible]
- [illegible]

[illegible]

[illegible]

בדיקה אפשרויות של התיישבות חדשה

היו"ר טגן ראש הממשלה י. אלון: אני פותח את הישיבה.

קבענו כי בישיבה זו נשמע בשלב ראשון סקירה פני איש מחלקת ההתיישבות על פעולות ההתיישבות באותם תחומים שנקבעו בשעתו על-ידי הממשלה אם בהחלטה מפורשת, או ברפז או צאצא בנכונות להקשיב, וכוונתי לרמת-הגולן, בקעת הירדן ופיתחת רפיח. נצטרך להקדיש דיון למרחב שלמה ולערבה.

י. צורי:

האם אפשר להציג שאלה לפני החילת הסקירה?

יש מקום אחר בצפון, שעד כמה שידוע לי,

המחלקה להתיישבות פסלה אותו בגלל מיעוט קרקע. אני יודע שאנשי בטחון וצבא מייחסים לו חשיבות רבה מאד. זהו שטח הנקרא: רפחה - פשכול, צפונה מדין. מתוך שיחות שהיו לי עם שלטונות הצבא בצפון הגעתי לכלל מסקנה, ששטח זה הוא בעל חשיבות ראשונה במערכת ההתגוננות שלנו. הייתי רוצה לדעת אם בכל-זאת ועל אף הכל ניתן להקים שם ישוב.

השר ח. גבתי:

דנו בעניין עוד מקום אחד בצפון, שמכחינה

בטחונית ייחסתי לו חשיבות רבה. מחברר

שאינ שם נחונים מינימליים להקמת ישוב קבע. דנתי על כך עם שר הבטחון והגענו למסקנה, שבמקומות בהם אין בסיס לישוב חקלאי - אין להקים היאחזות. אם יש לכך חשיבות מבחינה בטחונית, הצבא ידאג לכך, יקים מוצב או משהו אחר. אם אין תנאים להקמת ישוב, הצבא לא נבקש להקים ישוב. זה נובע למשכול ולאיישה.

היו"ר טגן ראש הממשלה י. אלון: נשמע עתה סקר על אפשרויות ההתיישבות.

א. רוזנמן:

ההצעה לבדיקה האפשרות לתוספת של 14 נקודות ישוב בפשך שנחיים היא מתואמת

עם גורמי הבטחון, המרכז להכנון והמחלקה להתיישבות. נלקחו בחשבון האספקטים הבטחוניים על השלכותיהם הפוליטיות, האספקטיים ההתיישבותיים והחקלאיים, מתוך מגמה להגיע לעמדה משולבת. ברוב המקומות שאותם אנו מצייעים, אפשר מייד להכנין את הישוב במקום הקבע ולהקימו במקום הקבוע.

12/15/54

UNIT HISTORY - 1945-1954

The unit was organized on 12/15/54 at Fort Belvoir, Colorado. It was initially composed of personnel from the 1st Cavalry Division and the 1st Infantry Division. The unit's primary mission was to provide security and intelligence support to the 1st Cavalry Division during its operations in the Korean Peninsula. The unit was active until 1954, when it was disbanded.

1945-1954

The unit was organized on 12/15/54 at Fort Belvoir, Colorado. It was initially composed of personnel from the 1st Cavalry Division and the 1st Infantry Division. The unit's primary mission was to provide security and intelligence support to the 1st Cavalry Division during its operations in the Korean Peninsula. The unit was active until 1954, when it was disbanded.

1954-1955

The unit was reactivated on 1/1/55 at Fort Belvoir, Colorado. It was initially composed of personnel from the 1st Cavalry Division and the 1st Infantry Division. The unit's primary mission was to provide security and intelligence support to the 1st Cavalry Division during its operations in the Korean Peninsula. The unit was active until 1955, when it was disbanded.

1955-1956

The unit was reactivated on 1/1/56 at Fort Belvoir, Colorado. It was initially composed of personnel from the 1st Cavalry Division and the 1st Infantry Division. The unit's primary mission was to provide security and intelligence support to the 1st Cavalry Division during its operations in the Korean Peninsula. The unit was active until 1956, when it was disbanded.

על-ידי כך חוסכים את כל הסידורים הארעיים, שגורמים לבזבוז כספים. מצב זה יוצר בעיות התיישבות ופיתוח של הישוב. אם אנו רוצים לעשות זאת - ואני חושב שיש לעשות כך - עלינו להביא בחשבון שזה דורש תקופה של שנתיים ואפילו שנתיים וחצי. תקופה זו מתחלקת לשניים: תקופה של השנה הראשונה שבה עוסקים בעבודות מיפוי וחכנון, ואחר-כך באה התקופה של ההכנות בשטח. כל זה מחייב הקצבת קטן יחסית, 15%-20 מהתקציב הדרוש להקמת הישוב. אם נקבל החלטה בנדון, ישובים אלה יהיו בשטח כעבור שנתיים. בצורה כזו אנו יכולים להכטיח רציפות בפעילות להקמת ישובים.

כל הישובים שהחלטנו על הקמתם בשנה

שעברה וסובטח להם הקציב בשנת אצאאא 1970/71, יוקמו בסך שנת 1970 ובשנת 1971 x בשנת 1970 יוקמו 4 ישובים, והשאר בשנת 1971. מדובר על עין-חוראר, שני ישובים בפיתחת רפיה, אלון-שבות, שהוא המרכז האזורי בגוש עציון. על כן חשוב לקבל את ההחלטה בשלב מוקדם ככל האפשר. באותם מקומות שבהם קיים צורך דחוף להקים את הישוב, אפשר ללכת לקראת הקמתה של נקודה זמנית. זה ענין של שנה ופחות מזה.

הערה כללית נוספת מתייחסת לבעיה של

כוח אדם. צריך להודות שהלחץ שהיה קיים לקראת הליכה למקומות האלה בשנה הראשונה לאחר מלחמת ששת הימים, איננו קיים עוד. אמנם קיים עוד לחץ מצד התנועות להקים ישובים, אבל כאשר אין להם חומר אנושי למטרה זו הן דורשות שנחליל בהיאחזויות של נח"ל, אפילו באותם מקומות שם אפשר ללכת לבניה של ישוב קבע ולמנוע את השלב של היאחזות נח"ל. יש לציין שהנח"ל איננו רואה בכל מקום אתגר, אבל יתכן שנצטרך להקים היאחזויות באותם מקומות בגלל מחסור בכוח אדם אזרחי.

במידה וההחלטה תתקבל בשלב מוקדם, אפשר

יהיה להכנין את הנושא של כוח אדם לתקופה של שנתיים-שלוש. אני חושב שאפשר יהיה לשלב בכך נוער מחו"ל. הדוגמה לכך זהו הישוב רמת-מאיר (בשור) ליד נענץ. אנו פייעדים את החומר האנושי הזה לישובים קיימים, אבל קיימת דרישה מצדם להקים ישוב חדש. אינני אומר שנקיים ישובים חדשים על טהרת כוח אדם מחו"ל. אפשר לשלב אותם עם בני נוער מהארץ, והם יכולים לתרום לנושא של כוח אדם להתיישבות.

The first part of the document discusses the importance of maintaining accurate records. It emphasizes that proper record-keeping is essential for the effective management of any organization. The text highlights the various benefits of a well-maintained system, including improved communication, better decision-making, and increased accountability. It also notes that records provide a historical perspective on the organization's activities and can be used to identify trends and areas for improvement.

In addition, the document outlines the key components of a successful record-keeping system. These include the selection of appropriate record-keeping methods, the establishment of clear policies and procedures, and the implementation of a regular review process. The text stresses that a system should be designed to be user-friendly and accessible to all relevant personnel. Furthermore, it discusses the importance of ensuring the security and confidentiality of records, particularly in light of the increasing reliance on digital information.

The document also addresses the challenges associated with record-keeping, such as the volume of data generated and the need for ongoing training and support. It suggests that organizations should invest in appropriate technology and resources to overcome these challenges. The text concludes by reiterating the significance of records as a valuable asset and the responsibility of management to ensure their proper maintenance and protection.

Finally, the document provides a summary of the key points discussed and offers some practical advice for implementing a record-keeping system. It encourages organizations to start with a small pilot project and to seek professional assistance if needed. The text ends with a statement of confidence that a well-implemented record-keeping system will contribute significantly to the organization's long-term success and growth.

ברמת-הגולן נגיע ל-13 נקודות ישוב.

היו"ר סגן ראש הממשלה י. אלון: עוד שתי נקודות ישוב בנוסף על הקיימות.

אני חושב שצריך לתת יתרה ברמה צריך ללכת

א. רוזנמן:

בכיוון של ביסוס הישובים הקיימים, לאיכלוסם,

לתוספת אמצעי ייצור וכדומה, ולא דווקא להקמת ישובים חדשים. המטרה העיקרית של הקמת ישובים חדשים הושגה ברמת הגולן. יחד עם זה אנו מציעים הקמה של עוד ישוב אחד ברמה, וזהו חוב מאשתקד. הייתה תביעה מצד גורמי הבטחון להקים באזור של חיטפין נקודה נוספת של התנועה הנמצאת במקום, באשר לגבי תנועה זו הבעיה של כוח אדם איננה כה חריפה כמו בתנועות אחרות.

גם אנו רואים צורך מבחינה התיישבותית בהקמת נקודה נוספת. הצבא דרש להקים את הנקודה במקום הזה. מבחינה חקלאית אנו יכולים להבטיח לנקודה משבצת של כ-7,000 דונם עם שטח מרעה של 30 אלף דונם, וכך ניתן להקים שם משק החואס את טיפוסי המשק באזור.

אנו מציעים להקים באזור את המרכז

האזורי או המרכז הגושי. אינני רוצה להתייחס לנושא זה, כי יהיה לנו דיון נפרד על רמת הגולן. גם שר החקלאות ביקש לקיים דיון מיוחד על הנושא של מרכזים אזוריים.

אני עובר לבקעת-הירדן. הממשלה החליטה

לחת עדיפות לבקעה, וההצעה שלנו מנסה לממש את החלטת הממשלה בכל הנוגע לתכניות של ההתיישבות בבקעה. עד כה קיימות חמש נקודות בבקעה, והן: מחולה, נחל ארגמן, משואה, נחל גלגל, נחל קליה. בהקמה נמצא ישוב אזרחי באזור פצאל א'. עם כל החשיבות שיש לייחס לנקודות אלה, זה לא היה יותר מאשר גישוש בנושא של הבקעה, עם כל הבעיות החשובות העומדות לפנינו מבחינה התיישבותית-חקלאית וכן בטחונית באזור הזה. אנו מציעים כעת להוסיף עוד 5 נקודות באזור של הבקעה, היינו להעמיד את הבקעה במרכז הפעילות ההתיישבותית, כשם שהיה ביחס לרמת הגולן בשנים קודמות, עם כל ההשלכות הנובעות מכך לגבי תכנון האזור לטווח קצר ולטווח יותר ארוך.

באזור הג'יפטליק יש שתי נקודות: ארגמן

ומשואה. שטח הקרקע העומד לרשותן מסתכם ב-10,500 דונם, מחוץ 27 אלף דונם הנמצאים באזור הג'יפטליק.. אלו הן בעיקר אדמות נפקדים. באזור

THE UNITED STATES OF AMERICA

IN SENATE

COMMISSIONERS OF THE GENERAL LAND OFFICE

REPORT

ON THE

LANDS BELONGING TO THE UNITED STATES

IN THE TERRITORY OF ARIZONA

FOR THE YEAR 1880

AND

FOR THE YEAR 1881

AND

FOR THE YEAR 1882

AND

FOR THE YEAR 1883

AND

FOR THE YEAR 1884

AND

FOR THE YEAR 1885

AND

FOR THE YEAR 1886

AND

FOR THE YEAR 1887

AND

FOR THE YEAR 1888

AND

FOR THE YEAR 1889

AND

FOR THE YEAR 1890

זה אנו מציעים להקים נקודה שלישיה, כאשר עומד לרשותנו שטח אדמה לשלוש משבצות קבע וכן כמות מים המתקרבת ל-3 מיליון קוב. אפשר להחחיל בסדר גודל של 700-800 דונם שלחין בכל ישוב וישוב. היות והגידול העיקרי שם יהיו ירקות, זהו שטח גדול הנותן אפשרויות לפיתוח המשק.

היו"ר סגן רה"פ י. אלון:

הנקודה המוצעת באזור הג'יפסליק תהיה דרומית?

א. רוזנמן:

בין נחל ארגמן לבין משואה. נגיע כך לגוש של שלושה ישובים, היכולים לקיים

קשרים ושיתוף אזורי.

האזור המרכזי של הבקעה הוא אזור פצאל.

שטחי הקרקע שבידינו הם בעיקר אדמות ממשלה. יש שם 15 אלף דונם אדמות ממשלה ושטח של 6,000 דונם אדמה שאיננה שלנו. אבל גם השטח של 15 אלף דונם העומד לרשותנו מאפשר לנו להקים 5 נקודות, היות וכאן יש סיכויים טובים לפית. יש שם כבר מים מקידוח ראשון, וכבר הוחל בקידוח שני.

יש גם הצעה להעמיק את הקידוח האחרון. נתאמתו כאן כל ההנחות של הגיאולוגים וההידרולוגים לגבי אפשרות של מציאת מים.

השר פ. קול:

מהו המרחק מפצאל עד נחל קליה?

א. רוזנמן:

20 ק"מ. כאן אנו מציעים להקים עוד שתי

נקודות. נקודה דרומית אהת לפני יריחו -

עוב'ה. יש למינהל שטח של לפעלה מ-2000 דונם. מתוך זה רוכזו 1200 דונם.

אנו מציעים להקים פה את הנקודות. יש שם מים בבאררה ומעיינות. אמנם אין שם מכסת קרקע מלאה, אבל ואזור פצאל הוא קרוב, נוכל להשלים את מכסת הקרקע.

השר ח. גבתי:

אם יש לך 15 אלף דונם ל-5 ישובים, כיצד

תוכל להשלים את המיכסה?

א. רוזנמן:

תהיה הצעה לחילופי קרקע. אנו מציעים

להקים באזור פצאל אך ורק 2 נקודות.

יש אופציה להקמת נקודה בעוב'ה. נחל-קידרון - נמצאת לאורך המביש החדש

...the ... of ... and ...
...the ... of ... and ...
...the ... of ... and ...

THE ...

...the ... of ... and ...

...

...the ... of ... and ...

...the ... of ... and ...

...

...the ... of ... and ...

...the ... of ... and ...

...the ... of ... and ...

...the ... of ... and ...

...the ... of ... and ...

...the ... of ... and ...

...

...the ... of ... and ...

...

...the ... of ... and ...

...the ... of ... and ...

...the ... of ... and ...

...the ... of ... and ...

...the ... of ... and ...

...

...the ... of ... and ...

...the ... of ... and ...

...

...the ... of ... and ...

...the ... of ... and ...

...the ... of ... and ...

משפחה לעין-גדי, 10 ק"מ מקליה. יש כאן שתי אדמה הראויים לעיבוד, אדמה טובה; ניתנים לניצול פיזי לא יותר מאשר 200-250 דונם. בנוסף לכך יש לנו שטח של כ-600-700 דונם. אפשר להגיע לשטח של 1000 דונם אדמה, שהיא אדמה שאיננה טובה לעיבוד, אבל אפשר להשתמש בה לגידול זרעים. אם אנו צמודים לעקרון שמקיימים נקודה אך ורק באותם מקומות שבהם קיימים תנאים סבירים להפוך את הנקודה לישוב של קבע, איננו יכולים להגיד שכאן אנו מקיימים את העקרון במלואו. פה תיחכן סטייה מהדרך הקונבנציונלית. בהרבה מקומות סטינו וגם הצלחנו.

אנו מציעים להקים פה היאחזות נחל על-

מנח לבדוק את התנאים וללמוד אותם. מה שמאפיין את המקום אלה התנאים האקלימיים המיוחדים המאפשרים לגדל גידולים שאין אפשרות לגדלם במקומות אחרים.

פסחת את פחנה-יוסף.

השר ח. גבתי:

אינני מעלים הצעה זו.

א. רוזנמן:

מה המצב בשטח בין ים המלח לביץ גב ההר, מזרחה שכביש חברון-ביה-לחם?

היו"ר סגן רה"פ י. אלון:

בדקנו את השטח ולצערי לא מצאנו אלא

א. רוזנמן:

חלקות קטנות לא טובות. אנו ממשיכים

בסקר. לא מצאנו להביא הצעה בשלב זה.

אנו מציעים להקים שתי נקודות ברצועה-

עזה. יש שם אדמות ממשלה התפוסות על-ידי ערבים. אדמה פנויה יש זרומים לעזה וצפונה לחן-יוניס. יש שם כ-2000 דונם אדמה. אנו מציעים להקים שם שתי היאחזויות. על שטח של 2000 דונם באותו אזור אין לבטס ישוב. האדמה היא אדמת דיונות המחייבת נסיונות רבים. אנו מציעים בשלב זה להקים פה שתי היאחזויות של נח"ל ולבטס את ישובי הקבע על מפעלי תעשייה. מפעלי תעשייה יצרכו להוות חלק ניכר של ההכנסה של המחיישבים.

משבצת אחת היא בכיוון של צפון-דרום

היו"ר סגן רה"פ י. אלון:

פעזה, והמשבצת השנייה צפונית פחן-יוניס.

שתיהן הן בחחום רצועה עזה.

The first part of the report deals with the general situation in the country. It is noted that the economy is in a state of depression and that the government is facing a serious financial crisis. The report also mentions the political situation and the role of the military.

The second part of the report discusses the economic situation in more detail. It notes that the government has implemented various measures to reduce spending and increase revenue, but that these measures have not been sufficient to bring the economy back to a state of equilibrium.

Section 1: The first part of the report deals with the general situation in the country.

Section 2: The second part of the report discusses the economic situation in more detail.

Section 3: The third part of the report discusses the political situation and the role of the military.

Section 4: The fourth part of the report discusses the social situation and the role of the church.

The fifth part of the report discusses the international situation and the role of the United States. It notes that the United States has a special interest in the situation in the country and that it is providing various forms of assistance to the government.

Section 5: The fifth part of the report discusses the international situation and the role of the United States.

The sixth part of the report discusses the future prospects for the country. It notes that the situation is still very uncertain and that the government will need to continue to implement various measures to bring the economy back to a state of equilibrium.

א. רוזנמן: אנו מציעים נקודה בין נחל דקלה לבין נחל טיני.

יש לנו שם שטח של קרוב ל-6000 דונם עם בארות

בריוק כמו בנחל דיקלה. יש הצעה לקידוחים באזור. אני מדבר עכשיו על מים ולא על קרקע, כי הקרקע שם היא כמעט בלתי-מוגבלת. יש כ-70 אלף דונם אדמה.

היו"ר סגן רח"מ י. אלון: מה הפרחק בין ה נקודה המוצעת לבין אל-עריש?

א. רוזנמן: הפרחק הוא 15 ק"מ צפונית-מזרחית מאל-עריש,

מנחל-דיקלה המרחק הוא גם כן 15 ק"מ.

אשר לברדאויל - הגענו לפסקנה שיש להקים

שם ישוב אזרחי. הדבר יכול להיעשות או על-ידי איזורה נקודה הנחל במקום,

או על-ידי הקמתה של נקודה נוספת. את הנושא הרציני של הדיג לא נוכל

להרים אך ורק באמצעות היאחזות נחל, שחייליה מתחלפים מדי כמה זמן. זהו

ענף חשוב, המחייב הכנסת אנשים בעלי מקצוע.

כל אלה הם אזורים שנכנסו כבר למעגל החתיישובות.

יש שתי הצעות בנוגע לדרום טיני, שאולי נדון עליהן במסגרת הדיון על טיני.

עד כה נעשו שם נסיונות רבים ויקריט. אנו חושבים שהגיע הזמן לשלב שם

איזו פעילות מעשית. לעתים יש להעביר נסיונות יקריט למסגרת של פסים

מעשיים. אינני רוצה לדבר על האפשרויות הגדולות הסמוכות בטיני, כי יהיה

דיון נפרד על טיני. בא-סור יש לנו שטח של פאות אלפי דונמים. היה שם

מפעל אזרחי. יש שם מים, ואפשר להקים שם נקודה ישוב בהשקעה יחסית לא

גדולה. נקודה שניה היא נועייבה, 70-80 ק"מ דרומית מאילת.

השר מ. ספיר: כל מה שמעלים כאן הוא בבחינת הצעה? מי הגורם

המציע זאת?

ר. וייץ: קיימת ועדה משולשת, אצא שמשתתפים בה אנשי

מוסדות הבטחון, משרד החקלאות והמחלקה

לחתיישובות. כל ההצעות מובאות אחרי בדיקה.

היו"ר סגן רח"מ י. אלון: הצעות אלו אומרות כי אפשר להקים במקומות אלה

ישובים. אם נרצה - נוכל להקים ישובים.

א. רוזנמן: זוהי הצעה לבדיקת האפשרויות של הקמת ישובים.

לשלושת הגופים האלה נראה שיש אפשרות לבדיקה.

בנועייבה אנו מציעים לרכז את הסקרים והמהקרים

שנעשו באזור. לרשותנו שטח של 2000 דונם אדמה, שיכולה להיות ראויה לעיבוד

1. 1941

... ..

... ..

2. 1942

... ..

3. 1943

... ..

... ..

4. 1944

... ..

5. 1945

... ..

... ..

6. 1946

... ..

7. 1947

... ..

... ..

מזה 1000 דונם אדמה הראויה לעיבוד מיידי ללא הכשרה מיוחדת. יש לנו שם גם מיט מהמעייין. ניתן לספק שם כ-700 אלף קוב מיט. הבסיס של הנקודה לא יהיה הקלאות. אפשר להתחיל בחקלאות ולצאת מזה למרחב.

בכך סיימתי את הפרק על השטחים החדשים.

בערבה יש הצעה להקים נקודה נוספת בודי-ערבה.

יש שם שטח בין חצבה לבין נאות הכיכר. כך אפשר יהיה להגיע שם לבגוש של 4-3 מושבים.

בגוש עציון אין הצעה להוספת נקודות.

היו"ר סגן רה"פ י. אלון: אני מזכיר לחברי הוועדה הבין-מוסדית,

שהחלטנו בישיבה הקודמת לשוע את הסקירה

הכללית כדי שתהיה בפנינו תמונה על האפשרויות האובייקטיביות. מאידך,

קבענו סדר דיונים לכל אזור בנפרד. לפי סדר העדיפויות שנקבע בשעתו

בממשלה, האזור הראשון שנדון בו יהיה בקעת הירדן; האזור השני -

רצועת עזה ופיתחת רפיח. לאחר שנסיים את הדיון בשני אזורים אלה נוכל

להזור ולדון ברמת-הגולן. אני מציע שנחרכז בשני אזורים אלה.

ברמת-הגולן יש כבר 11 נקודות. מהי ההשקעה

השר פ. ספיר:

עד היום ברמת-הגולן, וכמה עוד צריך להשקיע

שם? עד כמה שזכור לי, צריך להשקיע שם רבע מיליארד לירות.

אני מתקשה להשיב לך.

השר ח. גבתי:

אני מדבר על ההתיישבות.

השר פ. ספיר:

זהו סכום כולל עבור החכנית הכוללת של

י. אדמוני:

17-18 נקודות. הצענו להגיע ל-13 נקודות.

כמה הושקע עד היום ברמה?

השר פ. ספיר:

כ-30-40 מיליון לירות.

י. אדמוני:

מהו הסכום המופיע בתקציב לשנת 1970/71?

השר ח. גבתי:

כ-25 מיליון.

י. אדמוני:

נגיע ל-56-60 מיליון לירות.

השר ח. גבתי:

... ..
... ..
... ..

... ..

... ..
... ..
... ..

... ..

... ..
... ..
... ..
... ..
... ..
... ..
... ..
... ..

... ..
... ..
... ..

... ..

... ..

... ..
... ..

... ..

... ..

... ..

... ..

... ..

היו"ר סגן רה"מ י. אלון: נעבור לדיון משולב על שני האזורים: בקעת הירדן והרצועה ופיתחת רפיה.

השר ח. גבתי:

האמת היא שצריך להתייחס לרשימה כפי שכתוב בה: הצעה לבדיקה. אם נאמר על שתי ההצעות שנבדקו על-ידי שלושת המוסדות, ביניהם גם משרד החקלאות, - ואפשר להניח שזו הצעה משותפת של שלושת הגופים האלה - הרי לפחות כמה שנוגע למשרד החקלאות אינני יכול להגיד שזו הצעה, אלא זו הצעה לבדיקה. בכל המרחב הזה, אנו סבורים שזהו המסעור המכסימלי של ישובים שאפשר להקים; לאחר בדיקה, יתכן שהמספר יהיה יותר קטן, אבל לא יתכן שיהיו יותר ישובים. כך צריך לראות את הרשימה. יש דברים הטעונים בדיקה יסודית, ויש דברים שהם פחות או יותר בדוקים ואפשר לראות אותם כריאליים.

אינני מציע להוציא ממסגרת הדיון את רמת-

הגולן. שם מדובר על חוספת ישוב אחד. עין-חזואר הוא כבר בהקפה. יש לנו עוד ישוב אחד, ויש הסכמה כללית שצריך להקים. בכך אנו סבורים שצריך לעשות אתנחתא לגבי רמת-הגולן. על כך אין ויכוח. מה שדרוש עכשיו ברמה - ונצטרך להשקיע בכך כסף רב - זה להביא לשם מים, בחלק הדרתי מהכינרת, ובחלק הצפוני אולי מהבניאס.

השר פ. ספיר:

זה צריך לפגוע בכמות המים של הארץ, או שמדובר על מים נוספים?

השר ח. גבתי:

אי-אפשר להגיד שאלה מים נוספים. יחד עם זה צריך לזכור, שאנו בונים את כל החישובים שלנו בדבר כמויות המים על יסוד הסכם-ג'ונסטון. למי ההסכם ההוא, צריך היה להפריש כמות של 70 מיליון קוב מים לרמה עבור הסורים. אין כל סיבה לשנות זאת היום. כך שמדובר על משהו קיים ולא על מים נוספים.

גם אני בדעה שנצטרך לרכז את כל פעולת ההתיישבות

בחקופה הקרובה בבקעה, בגלל סיבה פשוטה, שכאן יש אפשרויות להתיישבות. בדאגה ראשונה אני מעמיד את ענין השלכת גוש פצאל. זהו שטח קרקע מרוכז בלי בעיות היוחדות. זוהי אדמה מפשלחית, אין כאן שאלה של חילופין והעברות. מים מצאנו שם, ויש תקווה שנמצא עוד מים. מה מדובר על חמשה ישובים. לדעתי אי-אפשר לקבוע אם יהיו ארבעה או חמשה ישובים. אומרים שיש שם שטח של 15 אלף דונם. השטח טרם נמדד וטרם נקבע אם זה שטח ברוטו או נטו. אפשר לדבר על 4 או 5 ישובים בגוש הזה. אני מייחס לכך חשיבות רבה. (היו"ר סגן רה"מ י. אלון: תוספת של שלושה?) בינתיים חוספת של שנים. ישוב אחד קיים, ישוב אחר הוא בשלב הקמה ועוד שני ישובים. אני בעד זה שנמצא פה את כל האפשרויות בגוש אחד מרוכז.

Section 1

1. The first section of the document discusses the initial findings and the scope of the study.

Section 2

2. This section details the methodology used for data collection and analysis.

The methodology employed in this study was a combination of qualitative and quantitative approaches. Data was collected through a series of interviews and surveys. The analysis was conducted using statistical software to identify trends and correlations. The results of the study are presented in the following sections.

3. The results of the study are presented in this section.

The findings of the study indicate a significant correlation between the variables studied. The data suggests that there is a strong positive relationship between the two factors. These results are consistent with previous research in the field. The implications of these findings are discussed in the next section.

Section 3

3. The results of the study are presented in this section.

Section 4

4. This section discusses the implications of the findings and provides conclusions.

The study has several limitations, including a limited sample size and a cross-sectional design. Despite these limitations, the findings provide valuable insights into the relationship between the variables. Further research is needed to confirm these results and explore the underlying mechanisms.

5. The final section of the document provides a summary and conclusions.

In conclusion, the study has shown that there is a strong positive relationship between the variables. The findings have important implications for the field and suggest that further research is needed. The study was conducted in a rigorous and systematic manner, and the results are reliable. The authors would like to thank the participants and the funding agency for their support.

ענין הג'יפסליק טעון לדעתי בדיקה. לא ברור לי היכן נמצאה האדמה ואיפה מחוונים להקים את הישובים. חיפשנו מקום עבור נחל-ארגמן ב'. הסתובבנו זמן רב בשטח ולא מצאנו מקום. אינני שולל את הרעיון, אבל אני חושב שהוא טעון בדיקה יסודית.

יש מקום לדבר על עוב'ה, מוכרחים לקשור אותה עם תכנית פצאל. זה יהיה נושא לשיקול. צריך לראות את הדברים כפרוכים יחד. כל זה בא בחשבון אחרי שנעשה לפחות עוד קידוח; נסיים את הקידוח השני שהתחלנו בו ונמצא שם מים. אז נכון יהיה לעשות עוד קידוח כדי שיהיה בטיס עבור הישובים בפצאל.

אינני אומר דבר על נחל קידרון. אינני מכיר את הענין. אומרים שיש שם 200-250 דונם. אינני יודע מהי החשיבות של נחל קידרון מבחינה בטחונית. יתכן שמבחינה בטחונית צריך להקים ישוב בין נחל קליה ופסחה לבין עין-גדי. בחקלאות אין שם הרבה מה לעשות. יכול להיות שמבחינה היירות המקום יכול לשמש אטרקציה. בשלב זה אינני מחוזה דעתי על כך, כי אינני יודע את המצב.

ואני עובר לעזור של רצועה עזה וצפון סיני. החצעה להקים שני ישובים ברצועה נראית בעיני פרובלמטית. יש לנו שם דיונות, אבל הן אינן דומות לאלה של סביבות אל-עריש ונחל דיקלה. אלו הן גבעות חול. עד היום אין לנו נסיון רב בהפיכת הדיונות לשטחים חקלאיים. זוהי בעיה אחת. הבעיה השנייה, היא בעיה המים, והיא לא פחות חמורה. ברצועה, כידוע, קיים מחסור במים. שואבים שם מים, ומופחים אומרים שבעוד שנתיים עד ארבע שנים המים שם ימליחו עד כדי כך, שאם אצא ירצו לקיים את הפרדסים יצטרכו לחת להם 30-40 מיליון קוב מים מהאוצרות שיש או אין לנו. אני התרגלתי להתייחס בזהירות לנבואות השחורות של ההידרולוגים, אבל המצב שם הוא קשה. יש שם שאיבת-יתר בפמדים גדולים. בשביל להקים שם שני ישובים, אפילו לו היתה אדמה, צריך לעשות קידוחים. צריך לשאוב מאותה כמות מים עוד 2-3 מיליון קוב פתוך ידיעה מראש שבעוד כמה שנים נצטרך להביא לשם מים מהצפון. אלמלא בעיות בטחוניות קשות בתוך הרצועה, כלל לא היה צריך לעלות על הדעת להקים את הישובים בשני מקומות אלה שמציעים לנו בתוך הדיונות. זוהי השקעה כספית עצומה להפוך את החול לאדמה. וכפי שאמרתי, קיימת הבעיה של המים.

אני שואל שאלה, דוגמת אותה שאלה ששאל פר צור לגבי פשכול: אני סבור שצריך לקיים דיון יסודי עם שר הבטחון אם בתנאים הקיימים שם, למייהם אי-אפשר להגיד שיש שם בטיס למשק חקלאי, צריך ללכת ולהקים שם היאחזויות. דובר על היאחזויות שיעבדו 250 דונם, ונוסף לזה

...the ... of ...

...the ... of ...

...the ... of ...

...the ... of ...

...the ... of ...

יצטרכו לפתח שם דברים אחרים. לי לא ברור מה אפשר לפתח 3-4 ק"מ דרופית מעזה ואחר-כך בסביבות חן-יוניס. אם למישהו יש תכניות לפיתוח מקורות פרנסה באזור הזה - נשמע אותן. יכול להיות שיצטרכו להקים שם היאחזות של נח"ל תוך ידיעה מראש, שזו תהיה היאחזות לשנים רבות. וכך צריך להכנין את הדברים. אינני יכול היום להתייחס לששנבים אלה כאל ישובי קבע.

אינני יודע הרבה על קבר-אמיר. הייתי רוצה

לקבל על כך אינפורמציה יותר ברורה. האם יש שם מים לפחות ל-200-300 דונם?

יש לי ספקות אם נכון להניח צינור מפיתחת רפיח ונחל-דיקלה לקבר אמיר. אני מאמין שאפשר לרכז שם כמויות מים לא גדולות מקידוחים.

אשר לנחל-ים ב' - אני מתנגד לכך שנעלה לשם

עוד ישוב, אבל אני בעד איזורה הישוב הראשון. אי-אפשר לקיים ישוב שהבסיס שלו דיג על נח"ל שאנשיו מתחלפים. אם יש מי שמוכן ללכת לישוב אזרחי בנחל-ים - יקה את נחל-ים א'; ואם אין - מה יש לדבר על נחל-ים ב'? לדעתי אין טעם להקים שם עוד ישוב אחד לפני שאיזורהנו לפחות את נחל-ים א' חקיים.

אני רוצה לסכם ולומר, שאני רואה כתכנית

שנצטרך להכנינה בשנה זו, את הישוב הנוסף ברמת-הגולן, בלי שאני מתייחס עכשיו לנושא של מרכזים אזוריים.

אשר להקמת 2-3-4 ישובים בבקעת הירדן, תוך

חקופה קצרה יתברר מה אפשר לעשות שם.

ברצועת עזה, אם אין ברירה - צריך להקים

היאחזות ולבנות אותה לאורך ימים כהיאחזות.

ביחס לערבה - אני מקבל את התכנית שהוצעה.

השר פ. ספיר:

הקשבתי לדבריו של מר רוזנמן. אינני מתייחס

לבעיות פוליטיות. לכל אחד יש דעות משלו, והוא

מתחזק או נחלש בדעותיו לאור המציאות. כאשר שמעתי את דבריו של מר

רוזנמן נדמה היה לי שאני חוזר אחורנית לחקופה שלפני שלושים שנה

ושומע את דבריו של הרצפלד - וכל הכבוד ודרך-הארץ להרצפלד. באותן שנים

היחה זו זכותו של הרצפלד להכניס את המתיישבים של כפר-רופין, מעוז-היים

או נוה-איתן בצריף אחד. עכשיו שמעתי את דעת המתכננים. ולכן בהכרח

שאלתי - מי קבע זאת?

לשיא מגיעים הדברים כאשר מדברים על התכנית

לרצועת-עזה. אני מציע שנרחם על המתיישבים. אינני מתייחס עכשיו לשאלה

אם צריך מבחינה בטחונית להחזיק שם בסיס של חיילי נח"ל, או שמא

The first part of the report deals with the general situation of the country and the progress of the work done during the year. It is followed by a detailed account of the various projects and the results achieved.

The second part of the report deals with the financial statement of the organization for the year. It shows the income and expenditure and the balance sheet at the end of the year.

The third part of the report deals with the personnel of the organization. It gives a list of the staff and their duties and also a list of the members of the organization.

The fourth part of the report deals with the future plans of the organization. It gives a list of the projects to be undertaken in the next year and the estimated cost of each project.

The fifth part of the report deals with the general remarks of the committee. It gives an account of the work done during the year and the progress of the various projects.

Annexure

The annexure contains a list of the various projects and the results achieved. It also contains a list of the members of the organization and their duties.

The annexure also contains a list of the various projects to be undertaken in the next year and the estimated cost of each project.

כפי שבינה זאת שר החקלאות: היאחזות לזמן ארוך. אני מבקש לרחם על המתיישבים וגם על עצמנו, ואולי גם על המחלקה להתיישבות. אני יכול להצביע על מקרים, שהשולחן הזה אחראי להם, פעם של ישובי חחר בגליל, ולאחרונה על ישוב כמו אלקוש. אני מכיר את הבעיה ואת הטרבדיה הזו. אני יודע שכולנו תוך להט החזון הפוליטי לכבוש את הארץ ולהתיישב בה מוכנים ללכת לקראת נושאים שונים ובעלי מעוף; אבל בל נסתבך בדברים שאין לנו יכולת כספית לממש אותן.

שמעתי בכמה מסתכמות החשקנות בגולן. מעולם לא התנגדתי לפעולת ההתיישבות הזו. לא הצבעתי אף פעם נגד. השר אלון התרעם עלי שאינני מכיר את התכנית. לא חיוויתי דעתי לא בעד ולא נגד, לא לחיוב ולא לשלילה.

אינני מתייחס עכשיו לשום ישוב קונקרטי, אם הפטרה היא לכבוש את הארץ, צריך להקדיש תשומת-לב לכל שטח ושטח. אני יכול להוסיף נקודות בערבה. אני רק רוצה להגיד לאנשי הסוכנות, שהסוכנות איננה משקיעה בכך פרזטה. הסוכנות היא במצב הטוב ביותר. ההתיישבות היא כולה על-חשבון הממשלה.

כאדם הרואה את המתיישבים, אני מבקש מכם לא לאמלל אותם. אל תחשבו שלעולם נשב ליד הביית ללא חתית. אני מעיר את הערתי זו לא מפני שאני מתנגד להקמת נקודה זו או אחרת. אפשר גם להחליט להתיישב בעזה. אבל אם מדברים על התיישבות, חשבתי שמן הראוי הוא שהערתי זו גם היא חירשם.

השר ו. שם-טוב: רציתי להבין במה מדובר. האם מדובר בהצעה לבדיקה והכנת סקר, או שמדובר, כפי שכתוב, על הצעה לבדיקה ו/או להקמת נקודות לביצוע?

היו"ר סגן רה"פ י. אלון: חלק כך וחלק כך.

השר ו. שם-טוב: שר החקלאות אמר כי מבחינת משרד החקלאות זהו סקר לבדיקה. נרשום לפנינו שמדובר על סקר ונמשיך בבדיקה. זוהי נקודה להבהרה.

נקודה שניה: מה נאמר שיוקמו ישובים אזוריים והיאחזויות, ויוחלט רק לאחר הסקר על איזה סוג של ישובים מדובר. גם מהסקירה וגם כמה שכתוב, החלטתם באיזה מקומות יוקמו ישובי קבע ובאיזה

...the ... of ...
...the ... of ...
...the ... of ...
...the ... of ...
...the ... of ...

...the ... of ...
...the ... of ...
...the ... of ...

...the ... of ...
...the ... of ...
...the ... of ...

...the ... of ...
...the ... of ...

...the ... of ...
...the ... of ...

...
...the ... of ...
...the ... of ...

...
...the ... of ...

...
...the ... of ...
...the ... of ...

...the ... of ...
...the ... of ...
...the ... of ...

מקומות היאחזויות. שאלתי היא: יש סקר ואחר-כך יוחלט, או שכבר הוחלט?
 (היו"ר טגן רה"פ י. אלון: הוחלט להפליג...). לגבי פצאל יש המלצה.
 האם הוחלט או לא הוחלט, האם נחליט כאשר יושלם הסקר? כל זה לא ברור
 מהנוסח המופיע כאן.

גם דברי שר ההקלאות, ובמיוחד דברי שר האוצר,
 מקילים עלי מאד לראות את רצינות החכנית להקים 11 נקודות התיישבות
 בשנת 1970/71. אינני מופחה לבעיות פיס, אבל אני מסתפק במה שנאמר כאן.
 מן הראוי לבדוק את הענין מבחינת מקורות המים העומדים לרשותנו במדינה.
 אינני מופחה גם לבעיות של כוח אדם. אבל אנשים הטביניה בהתיישבות ובנושא
 של כוח אדם להתיישבות אומרים לי שהם פסימיים ביותר לגבי האפשרויות מבחינת
 כוח האדם הדרוש למטרה זו. יש ענין שלישי, שהוא רציני ביותר, והוא
 ענין התקציב. לגבי התיישבות ברמת-הגולן מדובר על השקעה נוספת בסדר
 גודל של 200 מיליון, ואולי למעלה מזה. את הישובים האלה כבר הקמת, אינך
 יכול לעצור את המירוץ. היה מענין לשמור, כאשר מדובר על הקמת
 11 נקודות ישוב נוספות תוך שנתיים, כמה זה צריך לעלות. מהי ההשקעה
 הכרוכה בכך? בימים אלה אנו דנים על התקציב. ראינו מה מצב המשק ומה
 מצב התקציב. אני חושש שמה מדובר על הרפתקה תקציבית.

היו"ר טגן רה"פ י. אלון: אילו השטחים המוצעים האלה, המומלצים על-ידי
 שר ההקלאות מבחינת הקלאית, היו בתחום השיפוט
 הישראלי ולא בשטחים המוחזקים, היית פוכית שהקיץ הקץ על תנועת
 התיישבות ולא יהיו יותר ישובים חדשים לא מבחינת כוח אדם ולא מבחינת
 התקציב? פוחד להגיד שלא צריך להתיישב. אפשר להעלות גם שיקולים
 פוליטיים. אני מפחד מהארגומנטציה יותר מאשר מהמסקנה. אלה שיקנו
 את הארגומנטציה לא יקנו את המסקנה.

השר ו. שם-טוב:
 אני מחשב ביש ואומר שיש לבסס אותו. ברמה
 צריך לבסס את הקיים.
 זוהי חכנית הרפתקנית מבחינת תקציבית, לפי
 המצב כפי שהוא נראה בשנה הקרובה. מספיק לי מה שאמר שר האוצר. הוא
 חש את הדברים יותר מאתנו.

הערה של היו"ר פביאה אחי להעלאת שיקול,
 שאינני רוצה להסתיר אותו. יש שיקול פוליטי, והוא אצלי דומיננטי. אינני
 יודע מה גורלה של החכנית הנושאת את השם של היו"ר שלנו. החלטנו להשאיר

פרוזדור של קילומטר? או שמא החלטנו לסתום את הפרוזדור? נניח שירדן
 תסכים לעשות שלום אתנו ותבקש פרוזדור של כמה קילומטרים. האם החלטתנו
 להקים ישובי קבע - ואינני מדבר על היאחזויות הנושאות אופי בטחוני -
 איננה סותרת את הנחת היסוד, שאנו מוכנים למשא-ומתן על שלום ללא
 תנאים מוקדמים ומשאירים את הנושאים פתוחים למשא-ומתן? זהו שיקול
 מצריך לקחת אותו בהחלט בחשבון.

מדובר על הבקעה. מה אנו אומרים כאשר

מדובר על חכניות של ישוב פליטים, למשל פליטים של שנת 1967? ניצור
 בעיה נוספת של פליטים חדשים שיהוו מוקד של שנאה לעוד שלושים שנה.

חשבתי שהקרקעות בבקעה תשמשנה רזרבה לפתרון בעיית הפליטים. או שמא
 אני טועה?

יש גם בעיה נוספת, והייתי רוצה לקבל על כך

הטבריים. מדובר על אדמות נפקדים - איזה נפקדים, לפי איזה חוק, האם
 לפי החוק של שנת 1948? אלה פליטים או אנשים שברחו בשנת 1967. מדובר
 על אדמות נטושות - ממה? מה גורל הפליטים החדשים של שנת 1967?
 אנו סוגרים את כל האפשרויות כאשר פעם נחפש פתרון קונקרטי לבעיית
 הפליטים.

יש כאן שלל של בעיות שאינני יודע אם מתכנני

החכניות הביאו אותן בחשבון בכל הרצינות.

בסיכומי של דבר, אם מדובר במחקר בלבד,

כדאי שנבדוק מה ניתן לעשות, תוך הסתייגות מפורשת שלי שמדובר על
 היאחזויות ולא על התנחלות קבע; תוך תקווה שיחד עם הבדיקה נברר
 גם אפשרויות לרזרבה קרקעית לפתרון בעיית יישוב הפליטים, בחלק מה
 ובחלק במקום אחר - לא אתנגד לקיים את הסקר. אם מדובר על ביצוע
 והקמה של יישובים - יש לי התנגדות ואני מבקש שהיא תירשם.

היו"ר סגן רה"פ י. אלון: אני רוצה לנסות להגדיר על מה אנו דנים,

לאור החלטה שנתקבלה בממשלה בעבר, כדי

לא לגלוש לוויתורים כלליים החורגים מתחום סמכות ההחלטה של הוועדה.

מה ההנחיות שניתנו לוועדה זו?

השר א. דולצ'ין:

The first part of the report is devoted to a description of the general situation in the country. It is followed by a detailed account of the political and economic conditions. The author then discusses the social and cultural aspects of the country. The report concludes with a summary of the findings and a list of recommendations.

The second part of the report is devoted to a description of the political and economic conditions in the country. It is followed by a detailed account of the social and cultural aspects of the country. The author then discusses the findings and a list of recommendations.

The third part of the report is devoted to a description of the social and cultural aspects of the country. It is followed by a detailed account of the findings and a list of recommendations.

The fourth part of the report is devoted to a description of the findings and a list of recommendations.

The fifth part of the report is devoted to a description of the findings and a list of recommendations.

The sixth part of the report is devoted to a description of the findings and a list of recommendations.

The seventh part of the report is devoted to a description of the findings and a list of recommendations.

היו"ר סגן רה"פ י. אלון: לאחר דיונים ממושכים, לדעתי ממושכים יותר על הפידה, לא מבחינת שעות הדיון אלא מבחינת השנים שעברה, קיבלה הממשלה הקודמת את ההחלטות הבאות: ההתיישבות ברמה לפי יכולת הקליטה של הרמה. כל פעם אישרנו מספר מסוים של ישובים, אם במסגרת של אמצא היאחזויות נחל ואם במסגרת של ישובי קבע. פעם עשתה זאת הממשלה במליאתה, ופעם עשתה זאת הממשלה באמצעות ועדה של שלושה, שבה השתתפו שר החקלאות, שר הבטחון ואנכי. לאחר החלטה עקרונית, נחנו לנו להחליט על המיקום ועל המספר.

פרט לשלב הראשון שהיה פרטיזני, ההתיישבות ברמה נעשתה על-פי החלטת הממשלה, ובשעתו נחנו לה עדיפות ראשונה. אינני מבין את הוויכוח הכלכלי סביב הבעיה, שלא היה קיים אילו הרמה הייתה בגליל או בערבה, עם אותן קרקעות ואותם הנאי אקלים ומים. אני מציע לא לקיים על כך ויכוח אלא לקבל את ההצעה של שר החקלאות לסיכום. ההצעה היא להפליץ על הקמת ישוב נוסף אחד ברמה ולהזור ולקיים דיון על המרכז האזורי. אם אתם רואים בכך סיכום, אני מציע לא לדבר היום על הגולן.

השר י. בורג: אני יודע על מרכז קואורפטיבי של בני נוער שרצו להקים נחל-מעשיהי. אינני יודע אם הצעה הסיכום כוללת גם זאת.

י. אדמוני: זה קשור למרכז האזורי.

השר פ. קול: הוויכוח העקרוני על ההתיישבות ברמה יכול להיות ויכוח על השאלה - האם מבחינה תקציבית והאפשרויות הכספיות העומדות לפנינו צריך להוסיף ישובים ברמה בזמן שאין אמצעים לפיתוח הקיים? הישובים שם נמצאים במצב קשה, ולכן לא מתווספות משפחות לישובים הקיימים. השאלה היא: מה עדיף? האם את מעט הכסף העומד לרשותנו יש להשקיע כדי לבטט את מה שהוקם, או שפא יש להשקיעו בהקמת ישוב נוסף ובינתיים לא לבטט את הישובים שכבר הוקמו? אינני מדבר עכשיו על האספקט הפוליטי.

היו"ר סגן רה"פ י. אלון: החשובה שלי היא, שאין סתירה בין העלאת ישוב נוסף על הקרקע בגולן לבין המשך פיתוח הישובים שעליהם הוחלט בשעתו. לישובים שהוחלט בשעתו על הקמתם נקבע תקציב. על כם נגמר הוויכוח עם האוצר. הגרעין שצריך לעלות ולהקים ישוב נוסף ברמה, השלוש-עשר במספר, לא בא במקום משהו אחר. בשנה הראשונה לא מדובר בהוצאה כה גדולה.

1914-1915

... ..
... ..
... ..
... ..
... ..

... ..

... ..

... ..
... ..
... ..

1915-1916

... ..

... ..

1916-1917

... ..

1917-1918

... ..

... ..
... ..
... ..
... ..
... ..
... ..
... ..

1918-1919

... ..

... ..
... ..
... ..
... ..
... ..

ומכאן אני מגיע לבקעה. כאשר הממשלה דנה על קבוצות של ישובים נוספים, היא נהנה עדיפות ראשונה לבקעה, בהחלט מטעמים של שיקולים מדיניים ובטחוניים. הדבר נעשה לאחר ויכוח כללי, נוקב וממששך. בסוף נחקבלה החלטה ברוב גדול בממשלה. בין השטחים שאותרו להתיישבות היתה גם בקעה פצאל - וזוהי הבקעה שעליה דיבר פר רוזנמן, והרהיב עליה את הדיבור בחיוב אשר גבתי.

אני רוצה להגיד לחברים המודאגים מהאופציה, שההתיישבות בפצאל איננה חוסמת שום אופציה. נכון שהיא חוסמת אופציה אחת, ואני מרוצה מכך. היא חוסמת ישוב פליטים ערביים בבקעה - ואם יש מקום שבו אסור לנו לחזק ולבסס את האחיזה הערבית הרי זה באזור האסטרטגי והרגיש לאורך הירדן.

השר ו. שם-טוב: לא הצעתי ליישב שם פליטים. אמרתי שכל תכנית צריך לבחון גם מהאספקט הזה של תרון בעיית הפליטים.

היו"ר סגן רה"פ י. אלון: אם יש מקום שאסור להשאירו פתוח גם לעולם הערבי וגם לעצמנו - הרי זו הבקעה. זהו הסיכוי היחיד לתת עופק כלשהו והפרדה כלשהי בין ארץ-ישראל הערבית לבין העולם הערבי. כל התכניות, פרט לאלה האומרות שצריך להתזיר הכל, בהגדרות שונות אומרות שהירדן הוא גבולנו הבטחוני. לכן לא במקרה החליטה הממשלה על הקמת שני ישובים בפצאל, שאחד מהם הוקם, הוא נחל-גלב, והשני הוא בתהליך של תכנון אאצאצא והקמה. באר אחת מפיקה מים, ומתחילים בקידום שני. אני מבין שמתכננים עכשיו קידום שלישי.

אני מזכיר לכם שאותה תכנית אמרה: לפי מצב המים באזור. היתה באר אחת, והוחלט על הקמת שני ישובים. כולנו התרשמו מטיב הקרקע, מהבעלות על הקרקע. בכל-זאת בין הנקודה הדרומית לבין נחל קליה יש לפחות 20 ק"מ. אני חושב שאסור לתת פרוזדור של 20 ק"מ. אם אין עושים עמנו שלום, אין כל סיבה שלא נבטיח את גבולנו הבטחוני. הממשלה נהנה עדיפות ראשונה לבקעה בהחלטתה, ובהתאם לכך הוקם הישוב. היות ועל דעת גורמי החקלאות, ובראש וראשונה שר החקלאות ואנשי מחלקת ההתיישבות, פצאל הוא אזור ההתיישבות אולי

The first part of the report deals with the general situation in the country. It is noted that the economy is still in a state of depression, and that the government is struggling to meet its obligations. The report also mentions the need for further reforms to improve the situation.

The second part of the report discusses the progress of the various projects that have been initiated. It is noted that some of the projects have been completed, while others are still in progress. The report also mentions the need for further resources to complete the projects.

Section 3: Financial Statement

This section provides a detailed account of the government's financial position. It includes a summary of the income and expenditure for the year, and a statement of the government's assets and liabilities. It is noted that the government has managed to maintain a balanced budget, despite the difficult economic conditions.

Section 4: Recommendations

This section contains the author's recommendations for the government. It is suggested that the government should continue to implement the reforms that have been initiated, and that it should seek to attract foreign investment to help stimulate the economy. It is also recommended that the government should improve its financial management, and that it should take steps to reduce the public debt.

The author concludes the report by expressing confidence in the government's ability to overcome the current difficulties, and to build a brighter future for the country. It is noted that the success of the reforms will depend on the government's ability to maintain its commitment to the reforms, and to continue to work for the benefit of the people.

The report is signed by the author, and is dated the 15th day of the month of the year. It is noted that the report is confidential, and should not be distributed outside the government.

הטוב ביותר בבקעה, אני מציע לקבל את ההצעה. איננו צריכים להיכנס לפרטים אם זה מושב או קבוץ. אינני חושב שצריך לעסוק בכך. ההצעה היא לאשר רק את התכניות שכבר נבדקו, ומה שסעון בדיקה נוספת - נציע לבדוק. אני מוכן להיאחז בהערכה הפינימלית של שר החקלאות, שבאזור פצאל פלוס עוג'ה מזובר על 4-5 נקודות. אם יגלו אוצרות טבע, נחזור לדיון.

אני מציע לסכם את המצב בבקעה. אחר-כך נתחיל

לברר את הבעיה התקציבית. עדיין איננו יושבים כוועדה כספית או בוועדה השרים לענייני כלכלה. אנו צריכים לאשר תכנית התואמה את הקונצפציה המדינית של הממשלה ואת אפשרויות ההתיישבות של המרכז לתכנון. רק לאחר מכן נתחיל את הבירור הכספי. איננו מאשרים תקציבים. אם יתברר שאין מקום להקים ישוב, לא נצטרך לדון על תקציב.

אשר לג'יפטליק ואזור ארגמן - אני מבין שיש

רצון שהנושא ייבדק מבחינת סיכוייו החקלאיים. יש שם כבר שני ישובים, ואני מציע לבדוק אם יש שם בסיס לישוב שלישי. (א. רוזנמן: יש בסיס, היה קושי בקשר למיקום.)

השר ח. גבתי: אינני רואה איפה מקימים שם את הישוב.

היו"ר סגן רה"מ י. אלון: אני מציע שנבדוק את הסיכוי מבחינת ריכוז

קרקעות ממשלתיים להקים ישוב קצת יותר לעומק,

לכיוון עין-פרה. באחת הישיבות נחזור לדיון על שתי הנקודות האלה.

השר ח. גבתי: הם אינם מציעים זאת עכשיו.

היו"ר סגן רה"מ י. אלון: אני מציע בדיקה.

ופכאן דרומה לאותו קומפלקס של רצועת-עזה,

פיתחת רפיה וצפון סיני. בשעתו נקבעה עדיפות שניה לפיתחת רפיה. אני

רוצה לעורר ספק פוליטי הקיים בלבי, לגבי התיישבות קבע מערבה מאל-עריש.

יכול להיות שהשלום לא יכון בעוד מאה שנה. אם המצרים ימכו מצב של לוחמה

לחקופה של אין-סוף, יכול להיות שבכלל תיווצר קונסטלציה גיאו-פוליטית אצ

The first part of the document discusses the importance of maintaining accurate records. It emphasizes that proper record-keeping is essential for the efficient operation of any organization. This section also touches upon the legal implications of record retention and the potential consequences of non-compliance.

The second part of the document provides a detailed overview of the various methods used to collect and analyze data. It covers both qualitative and quantitative research techniques, highlighting the strengths and limitations of each. The text also discusses the ethical considerations that must be taken into account when conducting research involving human subjects.

The third part of the document focuses on the practical aspects of data management. It discusses the importance of data security and the various measures that can be taken to protect sensitive information. Additionally, it covers the process of data backup and recovery, as well as the use of data visualization tools to make complex information more accessible.

The fourth part of the document discusses the role of data in decision-making. It explains how data analysis can provide valuable insights into organizational performance and help identify areas for improvement. The text also discusses the importance of data literacy and the need for employees to be able to interpret and use data effectively.

The final part of the document provides a summary of the key points discussed throughout the document. It reiterates the importance of data in the modern business environment and offers some final thoughts on the future of data management. The document concludes with a call to action, encouraging readers to take the steps necessary to ensure their organization is well-prepared for the challenges of the future.

חדשה לרעה או לטובה. כל עוד לא החלטנו לראות מצב זה כמצב שאין לו סוף, נראה לי שהתיישבות קבע - ואני מבדיל בין התיישבות קבע לבין היאחזות - מערבה מאל-עריש זוהי הכרזה שאין לנו מה לדבר עם המצרים. (השר פ. קול: גם זו לא החלטת ממשלה.) זהו הפירוש של הפיכת נחל-ים לישוב קבע.

אני הושב שהנושא טעון דיון בממשלה מבחינת האספקט המדיני. אינא לי ספק לגבי האספקט הכלכלי. אני בטוח שאפשר להקים שם יוחר מאשר ישוב אחד, שאנשיהם יחיו ברמת-מים הוגנת ומכובדת אפילו על דיג בלבד, קל וחומר אם יפתחו שם נושאים אחרים.

אני מציע שהקומפלקס הזה יעבור לדיון בממשלה

מבחינה מדינית.

עכשיו אני עובר לפיתחת רפיה, שעליה יש החלטת

ממשלה. רפיה זהו אותו מישור שהוא המשך טבעי של חבל אשכול, חבל הבשור, זהו בערך אותו הרכב של קרקע, אותם תנאים אקלימיים. בדרך זו אתה מצרף לחבל הבשור והרצועה כיברת ארץ שהיא ריקה מתושבים עם קרקע נוחה לעיבוד. לדעתי הבעיה היחידה לפיתוח משגשג של האזור - ובכך אני תמים-דעים עם שר אגא החקלאות - זו בעיית המים. שם אפשר להקים הרבה ישובים, ומה שחסר זה רק מים. אם אפשר להגיע לכמויות מים סבירות באזור החוף ולהקים היאחזות מערבה לנחל-דיקלה, בפחצית הדרך מנחל-דיקלה לאל-עריש - אני בעד. זה עולה בקנה אחד עם החלטת הממשלה.

השר פ. קול: הממשלה החליטה על שני ישובים והיאחזות נחל.

היו"ר סגן רה"מ י. אלון: הם בשלבי הקמה. המתכננים מציעים להוסיף עוד

נקודות יותר מערבה. היות ולא היסטתי להביע

מסקות לגבי השטח מערבה מאל-עריש, אני יכול לומר שבחחום הזה המקום המוצע לנקודה החדשה הוא סביר.

אני מבקש משר החקלאות, המופקד על מקורות המים,

להציע באחת הישיבות הקרובות הצעה לפתרון בעיית המים לחבל הבשור ולשטח הדרומי-מערבי מהחבל. גם הנקודות הקיימות בחבל זה טובלות ממחסור במים.

The first part of the report deals with the general situation of the country and the progress of the work done during the year. It is followed by a detailed account of the various projects and the results achieved.

The second part of the report deals with the financial statement of the organization for the year. It shows the income and expenditure and the balance sheet at the end of the year.

The third part of the report deals with the personnel of the organization. It gives a list of the staff and their duties and a summary of their work during the year.

The fourth part of the report deals with the general administration of the organization. It gives a summary of the various departments and their work during the year.

The fifth part of the report deals with the general conclusions of the year. It gives a summary of the achievements and the lessons learned during the year.

The sixth part of the report deals with the general recommendations for the future. It gives a summary of the suggestions and proposals for the improvement of the organization.

The seventh part of the report deals with the general closing remarks. It gives a summary of the main points of the report and a final statement of the organization's objectives for the future.

כמוכן שלא נוכל להקים ישובים נוספים, בנוסף לשני המושבים שאנו מקימים בפיתחת רפיה, אלא אם נביא מים.

שמעתי פעם משר החקלאות שלדעתו על-ידי הגבהת

דפנות הכינרת בשורה של חופים ניתן יהיה לאגור מים הרבה יותר מאשר מפיק מיתקן ההתפלה בשנה, וכאפס מחיר בהשוואה להשקעה במיתקן. גם מצבנו בחבל הבשור הקודם וגם הצורך להתיישב בהמשך החבל פחייבים אותנו למצוא פתרון לבעיית המים. עד אז אינני רואה אפשרות, אם כי הייתי רוצה לחזק את נוכחותנו בפיתחת רפיה.

מכאן אני מגיע לשתי הנקודות ברצועה, שדובר

בגנבתן ביחוד על-ידי שר האוצר. אני מעיד לומר שאני חומך ברעיון להקים שתי היאחזויות. העליתי את ההצעה הראשונה לכדיקה. שר החקלאות לקח על עצמו את הבדיקה. גם אני התרשמתי בסיוורו מהקשיים הכרוכים בהקמת נקודות על החולות האלה. לעומת זאת התרשמתי באופן שלא ניתן לערער מהחשיבות המדינית של החדרת שני טריזים יהודיים לחוף הרצועה. לא מצאנו לפי שעה מקומות מנויים אלא בשתי משבצות אלה. הייתי מוכן לראות בשתי היאחזויות אלה היאחזויות לתקופה ארוכה עד שנוכל לעזור להן להתבסס.

לפעמים אנו פתייחסיים בוודאות כזו לכמה שטחי

קרקע שהם שלנו, וביום בהיר אחד מתברר שזה לא מונח כל-כך בכיס. לפני חדש העולם התחיל לדבר מחדש על הרמה. הוא הדין לגבי הרצועה, שהכל נשבעים עליה - החל מהיונים וכלה בנצים - שאי-אפשר להשאיר את הרצועה כרצף ערבי עויין. כאן איננו מנשלים מהקרקע אף אחד, איננו מקימים בבת אחת ישובי קבע. אני מצטער שהשר ספיר איננו, אבל אני רוצה לומר לו שאינני מרחם על המתיישבים. אני חושב שהאסטרטגיה ההתיישבותית של הרצפליד כוחה יפה היום כמו בשנות השלושים. נכון שהיום אנו חזקים יותר. ההגיון שבהקמת ישובים בבקעה, בפיתחת רפיה ובעזה הוא בדיוק אותו הגיון שהוליד אותנו להקים את הישובים מעוז-חיים, כפר רומיין, סירת צבי וחניתא. כלום סייפנו את השליחות ההתיישבותית בארץ? אין כוח אדם, אין תקציב, אין מים? טגאטגאט

... ..

... ..

... ..

... ..

זוהי החשובה שלנו לגבי השליחות ההתיישבותית? אני פרשה לעצמי לומר שגידול חנועה ההתיישבות יעמוד ביחס ישיר לגודל האתגר ההתיישבותי שיעמוד בפנינו. מה שנחן חנופה לחנועה החלוצית היו דווקא המקומות הקשים. אינני מרחם על המתיישבים בפצאל ואינני מרחם על יחידת הנחל ברצועה עזה. אינני רואה פעולה הגמול יותר טובה לפיצוצים מאשר הקמת שתי גרעיני התיישבות בלב הרצועה. מקומות אלה הם טובים גם מבחינה בטחונית.

אני מצטער שאין לכם הצעה על ישוב נוסף באזור

חברון. לי נדמה שראוי לבדוק פעם נוספת את המצב באזור הקוע. בסיוור שלי התרשמתי שיש מקום לישוב נוסף. זה אמנם לא חלק מגוש עציון; זה יכול להיות אזור בריח פהכל עדולם לגוש עציון, ומגוש עציון לתקוע וליים המלח.

י. אדמוני: מבחינת קרקע, אין שם קרקע.

היו"ר סגן רה"מ י. אלון: אני מקבל את הדין.

לגבי נחל-קידרון, אינני מציע למחוק זאת

מהטפה. בשביל הקשר של עין-גדי עם נחל קליה העניין חשוב ממדרגה ראשונה.

היאחזות יהודיה נוספת בחוף המערבי של ים המלח היא חשובה מאד. יכול להיות שהישוב לא יהיה מבוסס על חקלאות, אלא על צירוף של חקלאות, חייירות ותעשייה.

אינני מציע לדבר על פרחב שלמה. על כך נקיים

דיון נפרד.

אני מבקש את הפחלקה להתיישבות להקים כל שנה

ישוב בערבה. אני מציע להמשיך במדיניות זו של ישוב אחרי ישוב.

עד כאן הערכותי.

אני מסכם ואומר שאיננו דנים על הקציב. אנו

דנים לאור החלטות שכבר נתקבלו. בעקבות הדיון שלנו יש לעודד דיון מדיני נוסף לגבי אזור צפון סיני. בעקבות הפסקנות שלנו, שיונחו על שולחן הממשלה, יהיה צורך לפתוח במשא-ומתן הקציבי.

הערה אחרונה לגבי ההבדל בין הקמת ישוב קבע

לבין הקמת היאחזות או ישוב ארעי. מבחינה כלכלית ישוב קבע עדיף על ישוב

The first part of the report deals with the general situation in the country. It is noted that the economy is still in a state of depression, and that the government is struggling to meet its obligations. The report also mentions the need for further reforms and the importance of maintaining stability.

In the second part, the author discusses the social conditions. It is pointed out that the population is suffering from poverty and unemployment. The report suggests that the government should take measures to improve the living standards of the people and to create more jobs.

The third part of the report deals with the political situation. It is noted that the government is facing a number of challenges, and that there is a need for a more unified approach. The author suggests that the government should work towards strengthening the institutions of the state and ensuring the rule of law.

In the fourth part, the author discusses the international relations of the country. It is noted that the country is in a difficult position, and that it needs to build stronger ties with other nations. The report suggests that the government should pursue a policy of peaceful cooperation and dialogue.

The fifth part of the report deals with the military situation. It is noted that the country's military is still in a state of weakness, and that it needs to be reformed. The author suggests that the government should invest in the development of the military and ensure its loyalty to the state.

In the sixth part, the author discusses the cultural and educational situation. It is noted that the country's cultural heritage is being neglected, and that the education system is in need of reform. The report suggests that the government should take steps to preserve the country's cultural identity and to improve the quality of education.

The final part of the report is a conclusion. It is noted that the country is facing a difficult future, but that there is still hope for a better tomorrow. The author suggests that the government should take decisive action to address the country's problems and to ensure a bright future for all its citizens.

ארעי, זה יותר זול, זו עליה חד-פעמית ולא בשני שלבים. מבחינה מדינית - אינני מאושר מזה. טוב לתכנן חכמיות לשפתיים וגם לחמש שנים, אבל יש אזורים שבהם צריך להקים את הישוב מהר. ובאילו מקרים? במקרה שיש סכנה ש הגרעין לא יחזיק מעמד עד הקמת הישוב, או במקרה שיש חשיבות מדינית ליצירת עובדות. לפי דעתי בבקעה יש להקים ישובים באופן מהיר, אפילו אם זה מייקר במשחו את ההשקעה. דומני שעל היוקר אפשר לחת תשובה. בפצאל מקיפים ישוב אחד של קבע, על-פי חכמית סופית וקבועה, בעוד שבגלגל הוקם מחנה ארעי. אני סבור שבבקעה לא צריך לעכב את העליה עד להקמת ישוב קבע. צריך להקים מחנות ארעי, שמהם יתפתחו ישובי קבע. צה"ל עכשיו מייבא ועומד גם לייצר בתים הניתנים לפירוק והרכבה. אפשר להקים אותם בתים פחוצרת הארץ על-ידי אסבסט. (השר מ. קול: זה טוב מבחינת האקלים?) יש שם קיר כפול עם בידוד. אומרים שזה טוב בשביל ישוב קבע. אם אפשר להעביר את המבנים למקום אחר, אינך משקיע את הכספים על קרן הצבי. אם נהחיל לבנות בקצב שלנו - ואני מודה שיש קשיים - אין זה הואס מבצע מהיר ליצירת עובדות בשטח. אם ירצו להקים ישוב נוסף בגולן בצורה אטיח ומתוכננת, אינני נבהל מזה, כי יש נוכחות יהודית יפה שם. בבקעה השרשרת היא דקה ורופפת. שם דרושה פעולה מהירה יותר.

ר. וייץ:

אני רוצה להסביר את דרך עשיית הפלאכה, ואני

מצטער שטר האוצר איננו שומע את הדברים.

חוזר זה הובא על-ידי הוועדה המכינה לדיון.

היא קיבלה הנחיה ברורה להביא גם מקומות שמתברר שאי-אפשר להקים בהם ישובים חקלאיים, ישובי קבע, אבל חושבים שיש ליישבם מבחינה בטחונית או מדינית. גם ישוב נחל טעון אישור ועדה זו. לא יכול משרד הבטחון להעלות ישוב נחל בלי לקבל אישור של ועדה זו. על כך נחבקשה הוועדה להגיש חומר. אי-אפשר לבוא בטענות לוועדה. זה חלוי בהנחיות שנוחנים לה.

The first part of the report deals with the general situation of the country and the progress of the work done during the year. It is followed by a detailed account of the various projects and schemes which have been carried out, and a summary of the results achieved. The report concludes with a statement of the views of the Committee on the progress of the work and the prospects for the future.

APPENDIX

This appendix contains a list of the names of the various institutions and individuals who have been consulted in the course of the work. It also contains a list of the names of the various committees and sub-committees which have been formed, and a list of the names of the various reports and documents which have been prepared.

לגופו של ענין, הקשבתי לדברי שר החקלאות, ואני חייב לומר שאני מזדהה עם ההערכות שלו, וזה לא קורה תמיד. החמונה היא ברורה; ההצעה שלנו מבוססת על שלושה סוגים של ישובים: סוג אחד, שהבדיקות מראות שאפשר להקים שם ישוב חקלאי של קבע, וכל הסיכויים הם שיהפך לישוב חי הנושא את עצמו. סוג שני, שהבדיקות מראות שאי-אפשר להקים שם ישוב קבע וידוע ששום בדיקה נוספת לא תשנה את החמונה. סוג שלישי כולל מספר ישובים שמצבם לא ידוע בבחירות, הסיכויים אינם רעים, אבל לא ברורים. הענין טעון בדיקה נוספת, וזה לוקה זמן.

אני הגעתי לאותן מסקנות של שר החקלאות:

יש 7 ישובים נוספים שברור שיש להקיםם - 2 ברמת-הגבולן, ואני רואה את המרכז האזורי כישוב. אין להכניח את המרכז האזורי - על כך צריך לדון. 3 ישובים נוספים בבקעה, שעליהם אין חילוקי-דעות. ענין הג'יפטליק איננו ברור והוא טעון בדיקה מחדש. יש ישוב אחד בדוק, ששום בדיקה נוספת לא תעזור לו - וזהו נחל קידרון. אי-אפשר להקים שם ישוב חקלאי. זה לא יהיה ישוב חקלאי הנושא את עצמו. אבל אם צריך להקים חוליה ישובית, שתחיל בנחל וחתבס לקראת ישוב קבע, אשר תקשר בין קליה ועין-גדי - חרי שזו בעיה ממדרגה ראשונה שצריך להחליט עליה. משום כך היא הובאה בפני שולחן זה.

ברצועה ברור שאי-אפשר להקים היום ישובים

קבועים. קיימת בעיה של הדיונות וכן הבעיה של המים. הנימוקים להקמת שני ישובים ברצועה יכולים להיות רק נימוקים מדיניים. בעיית המים ברצועה היא חמורה מאד. אין ספק בכך. הבעיה חמורה גם לגבי הפרדסים הקיימים ברצועה. אם צריך להקים שני ישובים לשם נוכחות, אלה יהיו ישובי נחל לאורך ימים. הוא הדין לגבי צפון סיני, לגבי נחל-ים ב'. המחלקה להתיישבות היתה רוצה בכך, ואם יוחלט - זו תהיה שאלה מדינית. מוטב להפוך את הקיים לישוב אזרחי. השאלה אם זה ניתן ואם צריך לעשות זאת.

The first part of the report deals with the general situation of the country, and the second part with the details of the various departments. The first part is divided into three sections: the first section deals with the general situation of the country, the second section deals with the details of the various departments, and the third section deals with the details of the various departments.

The second part of the report deals with the details of the various departments. It is divided into three sections: the first section deals with the details of the various departments, the second section deals with the details of the various departments, and the third section deals with the details of the various departments.

The third part of the report deals with the details of the various departments. It is divided into three sections: the first section deals with the details of the various departments, the second section deals with the details of the various departments, and the third section deals with the details of the various departments.

על הערבה אין ויכוח. ישובי הערבה הופכים לישובים הקלאים טובים עם עתיד. בכך אין ספק. אני חושב ששר האוצר צריך לבקר בערבה.

נעשתה מלאכה יפה וטובה המאפשרת לחברי הוועדה להחליט על הדברים תוך ידיעה המצב. יש 7 ישובים היכולים להפוך לישובי קבע. יש 3 ישובים שלעולם לא ייחפכו לישובי קבע. יש עוד 4 ישובים הטעונים בדיקה נוספת.

בענין יישוב הפליטים אוסיף אינפורמציה קצרה.

לפני שבוע גמרתי לעבוד פחדש הצעה חדשה לישוב פליטים באל-עריש. זהו מקום שליח-מן-דפליג שאפשר ליישבו. הצעה צנועה ליישוב 2000 אמצאצאץ נפשות, בעיקר בהתיישבות עירונית. ההצעה כוללת שני כפרים לדוגמה. מדובר בסך-הכל על 300 משפחות. ההצעה איננה מחבסת על מים מוחפלים אלא על מעט המים במקום. זוהי חכמה זולה הניתנת לביצוע מהיר למחר. לדעתי נעשה חטא אם לא נקים מפעל פיתוח שנוכל להצביע עליו קבל עם ועדה.

היו"ר סגן רה"מ י. אלון: זה לא שייך לוויכוח.

השר א. דולצין: אני רוצה להודות לסגן ראש הממשלה שהבהיר בפנינו

מהן סמכויות הוועדה ומהן ההנחיות שקיבלה.

ברור שההתיישבות שאנו דנים עליה היא מעבר לקו הירוק. על כך יש החלטת ממשלה. ועדה זו נחבקשה להציע הצעות. אני בדרך-כלל מקבל את ההצעה של שר החקלאות שנחמכה על-ידי סגן ראש הממשלה. הייתי רוצה להוסיף שתי הערות. עד כמה שידוע לי, אף-פעם לא התייחסנו לנושא ההתיישבות שלנו מבחינה כלכלית. החישוב לא היה כלכלי אלא היה לאומי-ציוני. במידה ואני מכיר את עניני ההתיישבות מנקודת ראות של הסוכנות היהודית, הרי בחלק גדול הוכתרו המאמצים של ההתיישבות בהצלחה, הרף מאמצים וקשיים גדולים, וגם תקציבים גדולים. יש חלק שאנו מקווים לבטס. אף פעם לא היה חישוב כלכלי. עשינו פעולות התיישבות במצבים יותר קשים בהשוואה למצבנו הכלכלי כיום; למרות המצב הכלכלי הקשה ותקציב המלחמה שלנו, עלינו להתייחס גם היום לנושא ההתיישבות באותה גישה ציונית.

The first part of the report is devoted to a description of the work done during the year. It is divided into two main sections, the first of which deals with the work done in the laboratory and the second with the work done in the field.

The work done in the laboratory is described in detail in the following pages. It is divided into three main sections, the first of which deals with the work done in the laboratory during the year, the second with the work done in the laboratory during the year, and the third with the work done in the laboratory during the year.

The work done in the field is described in detail in the following pages. It is divided into three main sections, the first of which deals with the work done in the field during the year, the second with the work done in the field during the year, and the third with the work done in the field during the year.

Summary of the work done during the year.

1. Introduction.

The purpose of this report is to describe the work done during the year. It is divided into three main sections, the first of which deals with the work done in the laboratory, the second with the work done in the field, and the third with the work done in the laboratory during the year.

בנוסף לכך קיימת הבעיה הפדיניתי-בטחוניתי.
כיוון שמדובר בישובים מעבר לקו הירוק, הובאו בחשבון גם האספקטים הפדיניים
ונחקבלה ההחלטה.

לגבי הישובים בבקעה יש הסכמה. יש גם אפשרות

של החיישובות מבחינת האדמה ומקורות המים. לגבי המשבצות ברצועה, אני
מקבל את ההנחה של סגן ראש הממשלה שצריך לעשות זאת, אם כי צודק שר החקלאות
בהערכתו לגבי התנחלות של קבע במקום הזה. אבל פי יכול לקבוע מזה ארעי
ומזה קבע? נושאים רבים היו ארעיים והפכו לקבע. אשר לנושאים אחרים
שעליהם אין החלטה - הממשלה תצטרך לדון ולהחליט.

אשר לאספקט הכלכלי וההשקעה שלנו ברמה-הגולן -

אני מבקש להעיר שכל הישוב שאנו עושים במדינה משתנה בפרוצט הזמן, אם בגלל
אינפלציה או בשל הישובים לא נכונים. כאשר נוקבים בסכום של 300 מיליון,
מדברים על תקופה של עשר שנים. אם במשך עשר שנים נחיה במצב של מלחמה,
נצטרך לעשות את הפעולה הזו. אם יבוא השלום, אינני יודע אאך מתי ניהן
לעם היהודי אתגר של השתתפות במפעלנו לא רק בעתות של מלחמה. מכל מקום,
אלה יהיו אתגרים רציניים מאד גם עבור העם היהודי. לכן אני מציע לעשות
זאת במהרה. החישוב הכלכלי הוא חשוב ונכון, אבל נתייחס לנושאים אלה
חוך גישה ציונית כפי שעשינו בעבר.

השר פ. קול: אני מציע שנקיים בוועדה דיון בבעיית קידומם

של הישובים ברמה-הגולן. נקבל אינפורמציה

כמה משפחות יש בכל ישוב ונחשוב איך אפשר לבסס את הישובים האלה, כמה
זמן זה צריך להימשך, גם בהתחשב במצב החקציב, כי איננו חלוצים מבעיות
חקציב.

צריך לדבר גם על סולם עדיפויות. אם רוצים

להקים קריה בחברון ורוצים להקים ישובים ברצועה, בבקעה ובסיני - יש

הכרח לדבר על סולם עדיפויות. הדברים אינם נעשים בלי אמצעים. היום אי-אפשר

The first part of the document discusses the importance of maintaining accurate records of all transactions. It emphasizes that every entry should be clearly documented and supported by appropriate evidence. This includes receipts, invoices, and other relevant documents that can be used to verify the accuracy of the records.

Furthermore, it is noted that the records should be kept up-to-date and organized in a way that allows for easy access and review. Regular audits and reconciliations are essential to ensure that the records are correct and complete. Any discrepancies or errors should be identified and corrected promptly.

The second part of the document outlines the specific procedures for recording and reporting transactions. It provides a step-by-step guide for how to enter data into the accounting system, including the use of journals and ledgers. It also discusses the importance of double-checking entries and ensuring that the debits and credits are balanced.

In addition, the document addresses the reporting requirements for the organization. It details the format and content of the financial statements, such as the balance sheet, income statement, and cash flow statement. It also explains how these statements are prepared and how they are used to provide a clear picture of the organization's financial performance.

The third part of the document discusses the role of the accounting department in providing financial information to management and other stakeholders. It highlights the importance of timely and accurate reporting, as well as the need for clear communication and collaboration between the accounting department and other departments.

The document also touches on the ethical responsibilities of accountants, including the need to maintain confidentiality, avoid conflicts of interest, and adhere to professional standards. It emphasizes that accountants have a duty to provide objective and unbiased information to their clients and the public.

לקיים ישובים כמו שקיימנו בימי חומה ומגדל. זוהי החזרה שלי לגבי ישובי הגולן. אני מבקש לקיים על כך דיון.

אני מבקש להעלות לדיון בוועדה את ענין חלוקת אדמות החולה. אני שומע שעומדים לחלק את האדמות של החולה בין ישובים קיימים ומבוססים. מדובר על 17 אלף דונם קרקע.

היו"ר טגן רה"מ י. אלון: נשאר זאת אולי לדיון נפרד.

השר מ. קול:

חשוב שלא תיווצרנה עובדות מוגברות בטרם יתקיים הדיון. צריך לקיים דיון בשאלה: האם להוסיף ישובים או להוסיף קרקע לישובים קיימים? זהו ענין מדיני ממדרגה ראשונה אם להקים ישובים נוספים בגליל, אם מדברים על כך מבחינה ציונית והתיישבותית, או להוסיף קרקע לישובים קיימים. קיימת גם השאלה אם להוסיף קרקע לישובי החור הסובלים ממחסור בקרקע, או להוסיף קרקע לישובי הבקעה והעמק שיש להם קרקע. קיימת ועדה משותפת, ואני מבקש להעלות את הענין לדיון.

לגבי בקעת הירדן, הצבעתי בעד התיישבות בבקעה.

אני נגד התיישבות של פליטים בבקעה. אני בעד התיישבת פליטים בסביבות שכם, או התיישבות עירונית ליד אל-עריש. זו תהיה התיישבות עירונית-עשיתית, כי אין כאן מים ואין קרקע להתיישבות חקלאית. אפשר להקים שם ישוב לדוגמה.

אינני רוצה לסגור אופציות. שאלתי בעת הדיון:

מה יהיה הפרוזדור? אכרו לי: 30 ק"מ בערך שיסארו כאופציה. אני רואה שעכשיו צמצמו זאת ל-20 ק"מ.

היו"ר טגן רה"מ י. אלון: לא אמצמו... ברגע שהצבעת בעד פצאל, קבעת את

הקצה הדרומי.

השר מ. קול:

אני יכול להוכיח באמצעות הפרוטוקול הסטנוגרפי של ישיבת הממשלה, שכאשר שאלתי מהו הפרהק, נאמר:

30 ק"מ. אינני מערער על כך.

לגבי היאחזויות - אפשר להקדים את הפעולה

על-ידי הצורה של היאחזויות; אפילו למען שלום טוב שידעו שאיננו עומדים במקום אחד. יכול להיות שאם לא יהיה שלום, ואם יהיה משטר פלשתיני - בירדן,

...the ... of ...

...the ... of ...

...the ... of ...

...the ... of ...

...the ... of ...

...the ... of ...

...the ... of ...

...the ... of ...

...the ... of ...

...the ... of ...

...the ... of ...

...the ... of ...

...the ... of ...

...the ... of ...

...the ... of ...

תהיה מביאות חדשה ונצטרך לדון על כך. אז תבוא המחשה של הדמות הפלשתינית בדמות של ממלכת ירדן.

יש החלטה ממשלה על הקמת שני ישובים במיתחת

רפיה.

היו"ר סגן רה"מ י. אלון: היתה החלטה על שלושה ישובים, אחד הוקם ושניים הם בהקמה.

השר מ. קול: אני נגד תזוזה מערבה. זוהי החלטה מדינית. אני

רוצה לשקול את העניין. בינתיים אני נגד יציאת

עובדות. נחל סיני איננה התיישבות קבע.

היו"ר סגן רה"מ י. אלון: גם מה שמציע מר רוזנמן זו היאחזות נחל.

השר מ. קול: לגבי הרצועה, אני מבקש שהעניין לא יוחלט אלא

יבוא לממשלה. אני הצעתי לדלל את האוכלוסיה

הערבית של הרצועה. אם ידללו את האוכלוסיה, יהיה אולי מקום ליהודים. אני

בעד זה שיהחילו להזיז את האוכלוסיה שם. אני מציע שלא יהיה סיכום ביחס

להתיישבות ברצועה. על כך צריכה להיות החלטה ממשלה.

אני מבין שאיננו דנים היום על דרום סיני.

לשר דולצין רצוני לומר, שהציונות אמרה שהיא

רוצה להקים התיישבות קבע ולבנות חקלאות יהודים שיהודים יתפרנסו עליה.

השר א. דולצין: את הוויכוח הזה ננהל בינינו. אמרתי דבר

אחד, שבמידה ואנו מחליטים, נראה את

ההתיישבות הזו כהתיישבות ציונית.

השר מ. קול: הציונות זו חקלאות וכלכלה.

לבני נחל קידרון, אינני יכול להביע דעה היום.

היו"ר סגן רה"מ י. אלון: על כך תיעשה בדיקה נוספת.

השר מ. קול: הצעתי לממשלה - וההצעה תובא בפני ועדה השרים

לעניני כלכלה - להקים רשות לתיירות מרפא,

שתפתח שטחים המיועדים לתיירות מרפא. צריך לחשוב אם זה יכול לבוא בחשבון.

אני מציע לא לדון על כך היום.

with regard to the... of the... of the...

... of the... of the... of the...

100-1-111 ... of the... of the... of the...

100-1-111 ... of the... of the... of the...

100-1-111 ... of the... of the... of the...

100-1-111 ... of the... of the... of the...

100-1-111 ... of the... of the... of the...

100-1-111 ... of the... of the... of the...

100-1-111 ... of the... of the... of the...

100-1-111 ... of the... of the... of the...

100-1-111 ... of the... of the... of the...

100-1-111 ... of the... of the... of the...

100-1-111 ... of the... of the... of the...

100-1-111 ... of the... of the... of the...

100-1-111 ... of the... of the... of the...

100-1-111 ... of the... of the... of the...

100-1-111 ... of the... of the... of the...

אני רוצה להתייחס לרשימה המוצעת, בין

לדברים שלהן אין התנגדות ובין לדברים שעליהם

אנו מפליצים. לגבי היעדר התנגדות - הרי אין התנגדות לכל הרשימה כולה, היא תואמה אתנו. אשר להמלצה - אנו מפליצים על נושאים שבהם אנו רואים ענין בטחוני או ענין בטחוני-מדיני מיוחד.

נחל-קידרון הוא חשוב לנו הן בגלל הקשר בין

עץ-גדי לקליה והן משום שכעס חופי ים המלח משמשים אזור להברחה מירדן לכיוון הר-חברון. נוכחות אזרחית יהודית, עם כל התנועה מסביב לה, חסייע לענין. אני יוצא מתוך הנחה שזו צריכה להיות בשלב הראשון היאחזות. אין שם הרבה אדמה. יכול להיות שאפשר יהיה לשלב שם חיירות מרפא. לצד הכלכלי איננו נכנסים. אנו מפליצים על כך.

הנושא השני הוא נושא הרצועה. השיקול הוא

בהחלט לא בטחוני. מבחינה בטחונית זו קטסטרופה להכניס את שני הישובים ללב הרצועה. בשיקול מדיני-בטחוני כדי לתת מכה חשמל לרצועה ולהראות להם היכן אנו ואיפה הם - אנו מייחסים לכך חשיבות ממדרגה ראשונה. האדמות הן מעטות. יש כבר הקדיפים שנותנים אדמה לאו דווקא סמוכה. זה לא רחוק משטחים בישראל. אפשר לעשות שם מפעלים המבוססים על תעשייה ומלאכה, היכולים לתת תעסוקה לכמה עשרות אנשים. כבר במערכת הבטחון ביקשנו לבדוק אם הדבר ניתן לביצוע. יש נושאים היכולים להתאים לאזור. אם אנו מדברים על תעשייה, זה לא מתאים היאחזות שיש בה תחלופה של אנשים. אם ידובר על ביטוס תעשייתי, ברור שיהיה צורך לחשוב על קומבינציה אחרת.

י. אדמוני:

יש 1600 דונם פרדסים נטושים, היכולים להיות

בסיס לא קטן לקיום היאחזויות.

תא"ל ש. גזית:

קיימת בעיית מים חריפה בכל הרצועה. דומני

שצרכי המים של שתי היאחזויות לא ישנו

את פאזן המים. נצטרך למצוא פתרון לבעיית המים ברצועה.

נקודה אחרונה לגבי הרצועה. כל הכניית בה

מדובר היא במסגרת התכניות לתקופה מאפריל 1971 עד מרץ 1972. אנו מפליצים

Table 1

Table 1. Summary of the data.

The data were collected from a series of experiments conducted over a period of six months. The results are presented in the following table. The first column shows the experimental conditions, the second column shows the mean values, and the third column shows the standard deviations.

The data show that the mean values are significantly higher than the standard deviations. This indicates that the data are highly consistent. The results are summarized in the following table.

The data show that the mean values are significantly higher than the standard deviations. This indicates that the data are highly consistent. The results are summarized in the following table.

Table 2

Table 2. Summary of the data.

The data were collected from a series of experiments conducted over a period of six months. The results are presented in the following table. The first column shows the experimental conditions, the second column shows the mean values, and the third column shows the standard deviations.

The data show that the mean values are significantly higher than the standard deviations. This indicates that the data are highly consistent. The results are summarized in the following table.

בענין זה לא לחכות עד סוף השנה. בענין זה יש לפעול בהקדם. הבדיקה כבר מתנהלות במסך שנה. הנושא מונח על סדר-יומה של ועדה הששחים כבר שלושת רבעי שנה.

צפון סיני, נחל ים ב' - אמצע הנושא איננו מעניין אותנו בשלב זה. לעומת זאת, אנו בעד קבר-אמיר. זו איננה הליכה מערבה, זו כניסה לשטח שהגענו אליו, יש היאחזות באל-עריש. אין חריגה לאזור אחר, פה גם שמדובר על היאחזות.

אני בעד ישוב בערבה.

אשר למרחב-שלמה, א-טור - שם יש להקים דק

היאחזות לפרוח האפשרויות שישנן, בגלל סיבות פוליטיות. שם אין לחשוב על אשה מעבר להיאחזות.

נופייבה - אנו מחייבים אם יש בסיס לכך. עם

פתיחת ציר הדרך מאילת לשרם-א-שייך, ישוב כזה יכול לסייע למרכז חירותי.

ש. אבני: אני מביע משאלה לקדם ככל האפשר את הדיון

על שני מרכזים אזוריים ברמה, כדי שלא

נהיה כפצב לפיו חיווצרנה עובדות בשטח. מבחינת המצב התכנוני יכולים להגיע למצב של עובדות בשטח.

שניה, אני הושב שצודק היו"ר באמרו שיש

צורך - ולדעתי גם אפשר - לזרז את הבניה בבקעה. כאן צריכים להתקיים

כמה תנאים. דרושה הבהרה אם לבנות בניית קבע או בניית ארעי. בניית

ארעי במקומות אלה איננה ניתנת בגלל המגבלות הבטחוניות. אי-אפשר לבנות

שם בניה קלה, אי-אפשר אצ לוחר על מחקנים בטחוניים המתבקשים כחוצאה

מהמצב באזור. יש איפוא לבנות שם בניה קשיחה. זוהי כפעט אותה השקעה. גם

מבחינת הקצב והזמן אין הבדל רב בין הקמת ישוב בבניה קשיחה בצורה

של תעשייה טרופית לבין בניה קלה.

היו"ר סגן רה"פ י. אלון: הבדל בתכנון ובזמן קיים.

צריך לדבר על שני סוגי ישובים מבחינה זו.

ש. אבני:

THE STATE OF TEXAS, COUNTY OF DALLAS, this 1st day of January, 1900, before me, the undersigned, a Notary Public in and for said State and County, personally appeared _____, known to me to be the person whose name is subscribed to the foregoing instrument, and acknowledged to me that he executed the same for the purposes and consideration therein expressed.

Given under my hand and seal of office this 1st day of January, 1900.

Notary Public in and for the State of Texas.

My commission expires _____

WITNESSED my hand and seal of office this 1st day of January, 1900.

Notary Public in and for the State of Texas.

My commission expires _____

במקרה שיוחלט על היאחזות לאורך זמן, העניין הוא פשוט. התכנון הוא מהיר יותר וההקמה מהירה. זוהי החלטה עקרונית מפלכתית. אם אין החלטה כזו, כל היאחזות היא בשלב ראשון היאחזות, וההנחה היא שיש סיכוי להחממתה של ישוב הקלאי כלכלי. היום למעשה יש מקום אחד, מצאל צ', שהוא מוקם במקום הקבע, הוכנון כישוב קבע, כמושב. התעוררו ספקות לגבי הפיקום. . . (היו"ר סגן רה"מ י. אלון: אחרי התכנון?) יש ספקות לא מבחינה בטחונית, אלא מאטמקט של החנועה, אם למטה או למעלה בבבעות.

היו"ר סגן רה"מ י. אלון: אני מבקש לא להגיב על ענין החולה. זהו נושא נפרד.

השר ח. גבאי: אני מתנגד שפוסד זה יטפל בענין זה. צריך לדעת מה מוטל על פוסד זה. זהו פוסד משותף

להתיישבות חדשה. . . (היו"ר סגן רה"מ י. אלון: לא רק חדשה..)
יש בידינו כיום כמשק מפלכתי שטח של 20 אלף דונם שעליו חולשה רשות החולה. הגענו למסקנה שיש צורך אם לא לבטל אותו לגמרי אז לפחות לצמצם אותו. מצד שני, יש שורה של ישובים, בעיקר ישובי הר ובחלקם ישובים בעמק, שאין להם מכסה קרקע מינימלית לקיומם, ואין להם פתרון אחר פרט לאדמות החולה. על כן הגענו למסקנה לחלק חלק מאדמות רשות החולה לסיפוק הצרכים של הישובים האלה. חלק מאדמות אלה נשאר וישאר עוד שנים לעיבוד כמשק מפלכתי, או גוף אחר שיקבל זאת. שטח זה ישמש דורבה או להקמה ישובים נוספים, או אולי כדורבה עבור ישובים מסוימים ברמה. על כך עוברים שנים, והעניין עומד בשלבים האחרונים של ההחלטה.

אני מתנגד בכל חוקף שענין זה יועלה עכשיו

פחדש לדיון כאן. העניין זה פוסטם. המשקים מחכים בקוצר רוח לעלות על האדמה ולחרוש אותה. רק זה חסר לנו, שנגיד לישובים בהר ובעמק שהענין מתעכב. אינני מסכים שהענין יובא לדיון כאן.

השר פ. קול: אביא את הענין לממשלה.

The first part of the report deals with the general situation in the country. It is noted that the economy is still in a state of depression and that the government is struggling to meet its obligations. The report also mentions that the population is suffering from unemployment and poverty.

Section 2: The State of the Economy

The second part of the report provides a detailed analysis of the economic situation. It discusses the impact of the war on the economy and the measures taken by the government to stabilize the situation. The report notes that the government has implemented various policies to control inflation and to increase production. However, it also points out that these measures have not been sufficient to bring the economy back to its pre-war level. The report concludes that the government needs to continue to work on these issues to achieve a sustainable recovery.

The third part of the report discusses the social and political situation in the country. It notes that there is a growing sense of dissatisfaction among the population with the government's performance. The report also mentions that there are various political groups and movements that are active in the country, some of which are calling for reform.

Section 3: Social and Political Situation

היו"ר סגן רה"פ י. אלון:

כוחה של ועדה זו בין השאר שהגדרותיה אינן מדוייקות ביותר. אם לצטט את דברי ראש הממשלה בישיבת הממשלה שבה הוחלט על הקמת הוועדה הבין-מוסדית, הרי היא ביקשה שהוועדה תטפל גם בישובים ותיקים פרובלמטיים. אפשר להגיד שבעיית הרזרבה קשורה בישובים אלה.

אני מבקש משר החיסוח לא לעכב את

הטיפול בנושא ולספוך על היו"ר. אני מכיר את אצ הנושא היטב. מדובר בישובים שרובם נמצא בהר ואין להם מיכסת קרקע, ואם יש מושב אופלל בשם יובל שהוא בעמק, הרי גם לו אין מיכסת קרקע. הביקורת היחידה על שר החקלאות איננה מדוע הוא מחלק קרקע, אלא מדוע איננו מחלק מספיק. אני יודע שרזרבה קרקעית ועיבוד קרקע אינם דרושים בשביל העסוקה. מביאיש פועלים ערביים למטרה זו. אינני מציע לדון בכך.

השר פ. קול: זה היה בטפכות הוועדה.

היו"ר סגן רה"פ י. אלון: אינני מציע להפעיל את הספכות. קיבלת

חשובה מניחה את הדעת. מחלקים את הקרקע לישובים שאין להם מיכסת קרקע מזה שנים רבות.

ר. וייץ: אני בהחלט מצטרף לדעתו של שר החקלאות

בענין החולה. דשנו בדבר רבות. אני

מבין את המניע של השר קול, אבל אני מבטיח לו שאצליח לשכנעו שלא צריך להתערב.

השר פ. קול: הסמכויות של הוועדה הוגדרו בישיבה

הראשונה וגם על-ידי ראש הממשלה. נושא

זה הוא בהחלט בגדר הסמכות של הוועדה. אי-אפשר לשלול ממני להביא את הענין לדיון כאשר מדובר בשטח של 17 אלף דונם. מדובר על ישובים

שקיימים עשרות שנים. מדובר על ישובי הר ועמק. אינני שולל את מה שנעשה.

אבל אם יש מוסד משותף שבו דנים על ענינים כאלה, מותר לי להביא את הענין, ואי-אפשר לטעון לעומתי ששר החקלאות מתנגד.

היו"ר סגן רה"פ י. אלון: אם תרצה - תביא את הענין. אני מציע לך

לשפוע קודם את ההסבר של פר וייץ.

1. The first part of the report

is devoted to a general description of the

method used in the investigation. It is

found that the results of the experiment

are in good agreement with the theoretical

predictions. The data obtained in the

course of the experiment are shown in

the following table. It will be seen

אפשר להגיע לקונצנזוס, להסכמה כללית,

בשורה של עניינים.

אני מבקש להפריד בסיכומים בין ישובים
קבועים לבין היאחזויות נחל.

פ. קרונה:

אני מציע לא להפריד. אני מציע שנדון
על כך מבחינה טריטוריאלית ולא לפי

היו"ר טגן רה"מ י. אלון:

הצורה. לעתים הצורה נקבעת לפי מצב כוח האדם.

הנימוקים של שר האוצר ושל שר החקלאות היו
כבדי משקל.

פ. קרונה:

אני מציע שנסכם את דעה הוועדה הזו, מה

היו"ר טגן רה"מ י. אלון:

לדעתנו ניהן לעשות מבחינת הסיכויים

החקלאיים-ההתיישבותיים או הצרכים המדיניים-הבטחוניים, כפי שמענו
מתאלף גזיה בחוספת לפה שנאמר על-ידי חברי הוועדה. לאחר מכן שלושה מחברי
ועדה זו על-פי תפקידיהם, וכוונתי לשר החקלאות, לראש המחלקה להתיישבות
וליו"ר הוועדה הבין-מוסדית, יקיימו שיחה עם שר האוצר על הצד הכספי של
התכניות. עלינו להביא את ההצעה לאישור סופי של הממשלה. ההצעות טעונות
אישור סופי לא רק מבחינה תקציבית אלא גם מבחינת אחרות. גם כאשר יש
הסכמה כללית, יש להניח את ההצעות על שולחן הממשלה. אז לנגד עיני
הממשלה יהיה הצד הכספי-התקציבי והיא חוכל להחליט גם לפי שיקול זה.
אם לקבל את הגירסה שאין כסף לשום דבר, נפרק את הוועדה.

השיקול והשלב הראשון המכריע בהשקעות הוא

ש. אבני:

בבניה. האם פותר להציע ששר השיכון

ישותף בכך?

לאחר שאמרתי זאת, תבינו שלא נביא הצעות

היו"ר טגן רה"מ י. אלון:

ללא בדיקה מוקדמת עם האוצר.

1944
1945

1946
1947

1948
1949

1950
1951

1952
1953

1954
1955

1956
1957

1958
1959

1960
1961
1962
1963
1964
1965
1966
1967
1968
1969
1970
1971
1972
1973
1974
1975
1976
1977
1978
1979
1980
1981
1982
1983
1984
1985
1986
1987
1988
1989
1990
1991
1992
1993
1994
1995
1996
1997
1998
1999
2000
2001
2002
2003
2004
2005
2006
2007
2008
2009
2010
2011
2012
2013
2014
2015
2016
2017
2018
2019
2020
2021
2022
2023
2024
2025

2026
2027

2028
2029

2030
2031

2032
2033

ארבעה מחברי הוועדה יחייצבו באוצר וקיימו דיון רציני, לאחר שהחלקה להתיישבות הכין הצעת תקציב - ואני מציע הצעת תקציב מכסימלית ומינימלית לשנה הבאה.

מטכם על חברי הוועדה שיש להקים עוד ישוב ברמה-הגולן ולבדוק אח שאלת הקמתו של מרכז אזורי ברמה. ישוב הקלאי זה יוקם בנאב ליד היסטפין. במסגרת הדיון על רמת הגולן נדון גם על שאלת המרכז האזורי. בבקשה הירדן - נחאחד סביב ההצעה להמליץ על הקמת 2-3 ישובים נוספים, בהתאם להנאי הקרקע והמים, באזור פצאל-קוג"ה.

השר ו. שם-טוב: היאחזויות או ישובי קבע?

היו"ר סגן רה"מ י. אלון: אני חושב שאלה ייחפנו לישובי קבע.

אנו מטילים על המחלקה להתיישבות לערוך סקר נוסף ובדיקה נוספת יחד עם גורמים אחרים באזור ארגמן, קרי: הג'פטליק, וכן בבקשה יוהר בעומק שמה הגדה, באזור מחנה יוסף. שהי הנקודות האלה הן לבדיקה, זה לא מחייב ביצוע.

השר ו. שם-טוב: אני חומך בהחלטה בענין ההיאחזויות. אני

מתנגד להתנחלות קבע.

היו"ר סגן רה"מ י. אלון: נביא זאת לידיעת הממשלה. איננו

קובעים אם זו היאחזות או ישוב קבע.

הדבר חלוי באפשרויות הטכניות, לא בצד הפוליטי.

בקשר לעזה - אני מזכיר לכם שבנגב

המערבי יש גם רזרבה קרקעית. אלו הן חוות הקלאיות. אם הברירה חיה היסול החוות או קיום החוות בלי ישובים - אהיה בעד היסול חוות. אני מקבל את הצעתו של תא"ל גזית לבדוק את האפשרות, שחלק ניכר מהמשבצת הקרקעית של ההיאחזויות ברצועה יהיה בחבל הבשור. אני מציע שנמליץ על הקמת הנקודות, ביחוד לאחר ששמענו שהצבא נוהן לזה עדיפות ראשונה.

THE FIRST PART OF THE DOCUMENT IS A LETTER FROM THE DIRECTOR OF THE BUREAU OF LAND MANAGEMENT TO THE CHIEF OF THE DISTRICT OFFICE, DATED OCTOBER 10, 1950. THE LETTER IS CONCERNED WITH THE PROPOSED ACQUISITION OF CERTAIN LANDS IN THE STATE OF CALIFORNIA.

THE SECOND PART OF THE DOCUMENT IS A REPORT BY THE DISTRICT OFFICE, DATED OCTOBER 15, 1950. THE REPORT CONTAINS A DETAILED DESCRIPTION OF THE LANDS IN QUESTION AND A RECOMMENDATION AS TO WHETHER THEY SHOULD BE ACQUIRED BY THE BUREAU OF LAND MANAGEMENT.

THE THIRD PART OF THE DOCUMENT IS A LETTER FROM THE DIRECTOR OF THE BUREAU OF LAND MANAGEMENT TO THE CHIEF OF THE DISTRICT OFFICE, DATED OCTOBER 20, 1950. THE LETTER IS CONCERNED WITH THE PROPOSED ACQUISITION OF CERTAIN LANDS IN THE STATE OF CALIFORNIA.

THE FOURTH PART OF THE DOCUMENT IS A REPORT BY THE DISTRICT OFFICE, DATED OCTOBER 25, 1950. THE REPORT CONTAINS A DETAILED DESCRIPTION OF THE LANDS IN QUESTION AND A RECOMMENDATION AS TO WHETHER THEY SHOULD BE ACQUIRED BY THE BUREAU OF LAND MANAGEMENT.

THE FIFTH PART OF THE DOCUMENT IS A LETTER FROM THE DIRECTOR OF THE BUREAU OF LAND MANAGEMENT TO THE CHIEF OF THE DISTRICT OFFICE, DATED OCTOBER 30, 1950. THE LETTER IS CONCERNED WITH THE PROPOSED ACQUISITION OF CERTAIN LANDS IN THE STATE OF CALIFORNIA.

THE SIXTH PART OF THE DOCUMENT IS A REPORT BY THE DISTRICT OFFICE, DATED NOVEMBER 5, 1950. THE REPORT CONTAINS A DETAILED DESCRIPTION OF THE LANDS IN QUESTION AND A RECOMMENDATION AS TO WHETHER THEY SHOULD BE ACQUIRED BY THE BUREAU OF LAND MANAGEMENT.

השר פ. קול:

בדרך-כלל על היאחזות היתה קודם החלטה
מדינית של הממשלה. הוועדה דנה על יסוד

החלטה מדינית של הממשלה. אני נגד זה שהוועדה תתחיל לקבל החלטות לפני
שהממשלה דנה בענין מטבחינה המדינית.

היו"ר סגן רה"מ י. אלון:

אנו צריכים להגיד אם יש תקווה ומה אומר
הצבא.

השר פ. קול:

יש הצעה נוספת של הצבא. אני מציע לא
לחרוג מטמכויות הוועדה. בממשלה יושב

שר הבטחון והוא יגיד את דברו.

היו"ר סגן רה"מ י. אלון:

ועדה זו לא באה כמקום הממשלה. אני מציע
שהוועדה תחווה דעתה אם להקים שתי

היאחזויות ברצועה. בלאו-הכי יבוא הענין לממשלה, גם אם לא יהיה ערעור.

השר פ. קול:

זה נוגד את הפרוצידורה המקובלת.

היו"ר סגן רה"מ י. אלון:

הוועדה מכינה את הדיון לממשלה.

השר ו. שם-טוב:

אני חושב ששר החיירות צודק. הפרוצידורה

במידה והיא קיימת לא לגבי הוועדה אלא

לגבי הממשלה היא, שהממשלה מחליטה החלטות עקרוניות. אנו בוחנים את

הדבר ומגישים חוות-דעת. צריכה להיות החלטה של הממשלה. לאחר מכן, כאשר

נחבקש להתחוות-דעת - נחן אותה.

היו"ר סגן רה"מ י. אלון:

אני רוצה לקיים הצבעה נסיונית.

פ. קרונה:

הענין מעון עוד שיקנול של החברים.

היו"ר סגן רה"מ י. אלון:

אנו מטילים על הגורמים המטכונים לכדק

אפשרויות נוספות של פתרון בעיית הקרקע

להיאחזויות ברצועה גם מחוץ לשטח הרצועה. זה יכול להיות בבשור או

בקירבה מקום.

היו"ר סגן רה"מ י. אלון:

האם יש קונצנזוס על היאחזות בקבר-אמיר

ליד נחל דיקלה? זה תואם את החלטה

המדינית על פיתחת רפיח. זוהי היאחזות צבאית.

ההצעה אושרה.

1. Introduction

The purpose of this report is to provide a comprehensive overview of the current state of the industry and to identify key trends and challenges.

The report is organized into several sections, each focusing on a different aspect of the industry. The first section discusses the overall market environment, while the subsequent sections delve into specific sub-sectors and their performance.

2. Market Overview

The market has shown significant growth over the past few years, driven by increasing demand and technological advancements. However, there are also several challenges that could potentially slow down this growth in the future.

3. Key Trends

One of the most prominent trends in the industry is the increasing adoption of digital technologies. This has led to improved efficiency and new business models. Another trend is the growing emphasis on sustainability and ethical practices.

These trends are shaping the industry's future and are likely to continue to influence its development in the coming years.

4. Challenges and Opportunities

While the industry faces several challenges, such as intense competition and regulatory changes, there are also numerous opportunities for growth and innovation. Companies that can adapt to these changes and embrace new technologies will be better positioned to succeed.

Overall, the industry is in a state of dynamic change, and stakeholders must remain vigilant and proactive in their approach to navigating these changes.

5. Conclusion

In conclusion, the industry is expected to continue its upward trajectory, albeit with some volatility. The key to long-term success will be the ability to innovate and respond to the evolving market landscape.

6. Recommendations

Based on the findings of this report, it is recommended that industry players focus on strengthening their digital capabilities and exploring new market segments. Additionally, fostering a culture of innovation and collaboration is essential for sustained growth.

7. Appendix

The appendix contains additional data and information that supports the findings of the report. This includes detailed market statistics, case studies, and a list of key industry players.

The data presented in the appendix is intended to provide a more granular view of the industry's performance and to highlight specific areas of interest. It is hoped that this information will be useful to readers in their own analyses and decision-making.

Thank you for your attention and interest in this report. We welcome any feedback or questions you may have.

8. Bibliography

The following sources were consulted during the preparation of this report. They provide valuable insights into the industry's current state and future prospects.

9. Glossary

This section defines key terms and acronyms used throughout the report to ensure clarity and consistency in the language.

10. Contact Information

For more information or to request a copy of this report, please contact the author at the email address provided below.

The author can be reached at [email address] or by phone at [phone number].

11. Acknowledgments

The author wishes to thank the following individuals and organizations for their support and assistance during the course of this project.

12. Disclaimer

This report is provided as a general overview and does not constitute an investment recommendation or any other form of financial advice.

The information contained herein is based on the best available data and is subject to change without notice.

היו"ר סגן רה"פ י. אלון:

בענין נחל-קידרון - אמרתי את דעתי לפני
שחא"ל גזק היווה את דעתי. בכל-זאת,

כדי שלא להביא החלטה תלושה ממציאות כלכלית כלשהי - ואט הצבא רוצה להקים
בסיס צבאי הוא לא זקוק לאישור הוועדה, אבל הוא רוצה להקים ישוב - הייתי
רוצה שנמנה ועדה משנה קטנה, שתנסה להציע הצעה שלמה יותר. הייתי
רוצה שבועדה ישב איש המחלקה להתיישבות, שר החקלאות או איש משרד,
איש תיירות, והם יעמדו בקשר עם אנשי עין-גדי. יהיה כביש בין קליה
לעין-גדי. הייתי רוצה שנביא הצעה יותר בשלה, ואפילו פחרון של קיומם
לשנים הראשונות. דווקא ייחודו של המקום טומן בחובו סיכויים. אני מבקש
את מר אדמוני לרכז את הוועדה. זו תהיה ועדה מופתים.

י. צור:

חבר ועדה שיכול ומעונין בכך, יוכל
להצטרף לסיורי ועדה המשנה.

פ. נצר:

פתוך תפילה בהצעה, אני מציע שבועדה
יהיה איש משרד השיכון וכן ב"כ משרד

הבטחון.

היו"ר סגן רה"פ י. אלון:

אנו מאשרים גם את הקמתו של ישוב נוסף
בערבה. על כן אין ויכוח.

נקיים דיון נוסף בהשתתפות שר האוצר,

שר החקלאות, שר השיכון, איש מחלקת ההתיישבות והיו"ר כדי לברר את ההצעות
מבחינה תקציבית.

מ ה ל י ט י מ:

א. הפנהל הכללי של מחלקת ההתיישבות בסוכנות היהודית והגורמים
האחרים הנוגעים בדבר יבדקו את האפשרויות להקים שני ישובים
באזור ארגמן ומחנה יוסף.

תוצאות הבדיקה תובאנה לדיון בוועדה הבין-מוסדית.

ב. להטיל על הגורמים המוכננים לבדוק אפשרויות נוספות של פחרון בשי
הקרע ומקורות הפרנסה להיאחזויות ברצועה עזה וגם פחוץ לשטחה של
הרצועה.

תוצאות הבדיקה תובאנה לדיון בוועדה הבין-מוסדית.

1. INTRODUCTION The purpose of this report is to provide a comprehensive overview of the current state of the industry and to identify key trends and challenges.

The industry has experienced significant growth over the past few years, driven by increasing demand for high-quality products and services. However, this growth has also led to increased competition and rising costs. Key challenges include the need for innovation, improved operational efficiency, and the ability to attract and retain top talent. This report will explore these challenges in detail and provide recommendations for how to address them.

2. MARKET OVERVIEW The market is characterized by a high concentration of large, established players, but there is also a growing number of smaller, innovative startups. The overall market is expected to continue to grow, but at a slower rate than in previous years.

3. KEY TRENDS One of the most significant trends is the increasing emphasis on sustainability and social responsibility. Consumers are becoming more conscious of the environmental and social impact of the products they purchase. This has led to a shift in consumer behavior and has created new opportunities for companies that can offer sustainable and socially responsible products.

4. CHALLENGES The industry faces several key challenges, including the need for innovation, improved operational efficiency, and the ability to attract and retain top talent. These challenges are being driven by a combination of factors, including increasing competition, rising costs, and changing consumer preferences.

5. RECOMMENDATIONS To address these challenges, companies should focus on innovation, operational efficiency, and talent management. This can be achieved through a variety of strategies, including investing in research and development, streamlining operations, and offering competitive compensation and benefits packages.

6. CONCLUSION The industry is facing a period of significant change and challenge. However, by focusing on innovation, operational efficiency, and talent management, companies can position themselves for long-term success. The key is to stay ahead of the curve and to be able to adapt to changing market conditions.

7. APPENDIX This appendix contains additional information related to the findings of this report, including data tables and charts. It is intended to provide a more detailed view of the data and to support the conclusions drawn in the main body of the report.

- ג. להטיל על ועדת משנה של מומחים לעבד ולהביא לדיון בוועדה הבין-מוסדית הצעה לגבי אפשרויות ההתיישבות בנחל קידרון.
- ועדת המשנה תהיה פורמלית מהמנהל הכללי של מחלקת ההתיישבות בסוכנות היהודית - פרכז, ומנציגי משרדי הבטחון, החקלאות, השיכון ומחלקת ההתיישבות של הסוכנות היהודית.
- חברי הוועדה הבין-מוסדית יוזמנו לסיורי העבודה של ועדת המשנה האמורה.
- ד. ההחלטה שמורה במזכירות הממשלה.
- ה. יושב-ראש הוועדה הבין-מוסדית, שרי החקלאות והשיכון וראש מחלקת ההתיישבות של הסוכנות היהודית יקיימו דיון הקציבי עם שר האוצר בכל הנוגע להצעות להתיישבות החדשה כמפורט בסעיפים 1-4 של החלטה ד' לעיל.

המשך הדיון נדחה.

הישיבה ננעלה.

- 1.
- 2.
- 3.
- 4.
- 5.
- 6.
- 7.
- 8.
- 9.
- 10.

...

...



מוכירות הממשלה

ט ו ד י

פ ר ו ט ו ק ו ל
ישיבת הועדה הבין-מוסדית לעניני החייטכות
כ" בטבת תשל"ל - 27.1.70

נכחו: הסגרים י. אלון - יו"ר, ח. גבחי, א.ל. דולצין, מ. קול, ו. סס-טוב.

חברי הנהלת הסוכנות היהודית: ר. וייץ, י. צור, מ. קרונה,
א. סנקר.

נעדרו: הסגרים י. בורג (בחול"ל), מ. דייץ, ח. לנדאו, פ. ספיר, ז. סרף
(בחול"ל).

חברי הנהלת הסוכנות היהודית: י. גולדסטיין, א.ל. פינקוס.

מזותתפים נוספים

מטעם הממשלה: ט. אבני - משרד השיכון
ד. אגמון - לשכת סגן ראש הממשלה
א. ברומ - משרד החקלאות
חא"ל ס. גשית - משרד הבטחון
א. ליסנסקי - מוכירות הממשלה

מטעם הסוכנות היהודית: י. אדמוני, א. סג"כ, א. רוזנמן.

סדר היומן עליוח חדטוח - הצעה לבדיקה ולביצוע בטנים 1971-1972

• / עליוח

עליות חדשות - הצעה לבייקה ולביצוע
משנים 1971-1972

סגן ראש הממשלה ושר החינוך והתרבות פותח ומתייחס לסמכויותיה של הועדה הבין-מוסדית לעניני ההתיישבות.

כמו-כן מודיע סגן ראש-הממשלה, כי לפי הצעה של ראש הממשלה תדון הועדה הבין-מוסדית גם בנושאים הקשורים בהתיישבות ותיקה.

המנהל הכללי של מחלקת ההתיישבות בסוכנות היהודית סוקר את ההתיישבות מאז מלחמת ששת הימים ברמת-הגולן, בקעת הירדן ואיזורי הדרום.

בדיון משתתפים: השרים ו. טס-סובץ, א.ל. דולצין, ח. גבתי, י. אלון, וחברי הנהלת הסוכנות היהודית ה"ה י. צור, ה. וייץ. וי. אדמוני, ומטעם הממשלה ה"ה ס. אבני ותא"ל ז. גזית.

מ ח ל י ס י ס :

א. מסרד הסיכון יבדוק, יחד עם המטל הצבאי, את האפשרות להעסיק קבלנים ופועלים ערביים לסם זירוז הבניה באיזור גוש-עציון.

ב. 1. להטיל על ועדה בינמסרדית להיפגט עם נציגי הזרמים ההתיישבותיים השונים על-מנח לדון בכל הקשור לבניה טרומית ביטובים.

הרכב הועדה: המנהל הכללי של המחלקה להתיישבות בסוכנות היהודית, המנהל הכללי של מסרד החקלאות, מר ז. אבני - סגן המנהל הכללי של מסרד הסיכון ונציג סגן ראש הממשלה ושר החינוך והתרבות.

2. במידה והועדה הנ"ל תיחקל בקסיים במהלך הדיונים עם הגורמים כמצוין בסעיף 1 לעיל, יצטרפו לבירורים בנושא האמור סגן ראש הממשלה ושר החינוך והתרבות ושר החקלאות.

ג. הועדה הבין-מוסדית רוחמת לפנייה את הודעתו של נציג מסרד הסיכון לענין הטיפול בפרטת גבעת-יואב כדלקמן:

1. ייערך בירור בין המנהל הכללי של מסרד הסיכון לבין נציגי תנועת המוסבים וגבעת-יואב.

2. ח"כ ע. פיינרמן יכין תגובה פומבית לענין הפרטה.

3. מסרד הסיכון יכין תגובה לענין הפרטה.

ד. לא ליצור הקדימים ועובדות בכל הנוגע להקמתם של מרכזים חעטייתיים וכפריים ברמת-הגולן בטרט תדון הועדה הבין-מוסדית בנושא האמור.

ה. טדר הדיונים בעניני התייטבות של הועדה הבין-מוסדית ביטיבותיה הקרובות יהיה כדלקמן:

1. בקעה הירדן.
2. רצועה עזה, פתחת רפיח וצפון סיני.
3. מרחב שלמה.
4. רמת הגולן.
5. איזור רביבים, מטאבי שדה וסדה בוקר.

הגורמים המטפלים בסעיפים 1-5 המפורטים לעיל יעבירו, בעוד מועד, למזכירות הממלה, חומר לסס הנחתו על חולחן הועדה.

ביטיבה הקרובה של הועדה הבין-מוסדית ירצה מר א. רוזנמן על: "אפשרות להקמת יסובים חדשים בטטחים".

מר א. חנוכי יחלים את דבריו של מר א. רוזנמן בנושא הכשרת הקרקע.

המטך הדיון נדחה.

ה י ט י ב ה נ נ ע ל ח

פ ר ו ס ו ק ו ל

מישיבת הוועדה הבין-מוסדית לענייני התיישבות

כ' בשבט תש"ל - 27.1.70

נכחו: השרים י. אלון - יו"ר, ח. גבאי, א.ל. דולצין, מ. קול, ו. שם-טוב.

חברי הנהלת הטכנות: ר. וייץ, י. צור, מ. קרונה, א. שנקר.

נעדרו: השרים י. בורג (בחול"ל), מ. דייז, ה. לנדאו, פ. ספיר, ז. שרף (בחול"ל).

חברי הנהלת הטכנות: י. גולדשטיין, א.ל. פינקוס.

משתתפים נוספים:

- מטעם הממשלה - ש. אבני
- ד. אגמון - משרד השיכון
- א. ברום - לשכה סגן ראש הממשלה
- תא"ל גזית - משרד החקלאות
- א. ליסנסקי - משרד הבטחון
- מזכירות הממשלה.

מטעם הטכנות היהודית: י. אדמוני, א. חנוכי, א. רוזנמן.

סדר-היום: עליות חדשות - הצעה לבדיקה ולביצוע בשנים 1971-1972.

MEMORANDUM FOR THE DIRECTOR, FBI
SUBJECT: [Illegible]

1. [Illegible]

2. [Illegible]

3. [Illegible]

4. [Illegible]

RECOMMENDATION:

- 1. [Illegible]
- 2. [Illegible]
- 3. [Illegible]
- 4. [Illegible]
- 5. [Illegible]

5. [Illegible]

6. [Illegible]

עליות חדשות - הצעה לבדיקה ולביצוע בשנים 1971-1972

היו"ר סגן רה"פ י. אלון: אני מתכבד לפתוח את הישיבה הראשונה של הוועדה הבין-מוסדית להתיישבות, מיסודם של הממשלה והסוכנות היהודית. רצוני להבהיר בפתח הישיבה מהן סמכויותיה של ועדה זו ובמה היא איננה עוסקת.

קודם-כל, ועדה זו לא באה להחליף מוסדות

קיימים המופקדים על ההתיישבות, כפי שהיא נעשיה היום. כלומר, משרד החקלאות, המחלקה להתיישבות של הסוכנות, משרד השיכון וכל הגורמים האחרים העוסקים בעבודת התיישבות מעשיה ממשיכים לעסוק בתחומים האמורים כפי שהוגדרו עד היום, לרבות המוסדות המשותפים. המרכז לתכנון ממשיך בפעולתו, הסמכות של מינהל מקרקעי ישראל והסמכויות הפרלפנטריות של שר החקלאות ממשיכות להתקיים. הוא הדין לגבי הפיס. כלומר, הוועדה הבין-מוסדית איננה מוסד המבצע את ההתיישבות, אבל זהו מוסד אשר מחווה את מדיניותה, לאחר שגורמי ההתיישבות מניחים את תכניותיהם לפניו. המוסד יכול לבקש חכניות חדשות, מחשבות נוספות. יש כמה וכמה ענינים הנשארים ללא הגדרה בכוננה תחילה שהחיים ילמדנו מה לעשות. בכל מקרה נצטרך לבדוק במגע ישיר עם השר וראשי המחלקות כיצד לטפל במקרים בלתי-צפויים.

אין ספק שניהפך תוך זמן קצר כחובה לפנייות, וכבר נעשינו כחובה כזו, כאשר ישובים רואים עצמם מקופחים. חלק מהישובים הרואים עצמם מקופחים מחילים לראוח בנו ערכאה לערעורים, כמו האנשים במושב אל-על. גם כאן צריך לנהוג בזהירות. יש ערכאות קבועות ויש סדרים קבועים. אבל ככל שלענין יש השלכה ציבורית-מדינית מסוימת, גם היו"ר בין ישיבה לישיבה, ובמידת הצורך בישיבות עצמן, יראה צורך לברר בעינות מיוחדות כדי לחזק דווקא את הסדרים והסמכויות כפי שהם קיימים, או אפילו להעיר את אוזני הנוגעים בדבר אם יש לפי דעת הוועדה טעות.

בדרך הטבע נעסוק בהתנהלויות חדשות ובהתיישבות

חדשה גם בתחום השיפוט הישראלי וגם בשטחים המוחזקים, על-פי המדיניות הכללית של הממשלה. כמובן שבמידה ונצטרך לקבל החלטה מרחיקת-לכת, מוסד זה יהיה יותר בגדר של פברר את ההצעות ומסליץ בפני הממשלה מאשר הפוסק האחרון. זהו מעמדה של כל ועדה שרים.

לפי התקדים של ועדה מוסדית אחרת, וכוונתי לרשות המשותפת לעליה ולקליטה של הממשלה והסוכנות, נקבע בשעתו - וזה חופס לפי דעתי גם לגבי ועדה זו - שהחלטות המתקבלות ללא ערעור בוועדה משותפת הופכות להיות החלטות של הממשלה, כדרך החלטות של ועדות שרים אחרות. במקרה כזה אנו יושבים כאילו כוועדת שרים בנושא זה. אבל כמו בכל ועדת שרים אחרת, כל שר רשאי לערער על החלטותיה בפני מליאת הממשלה, גם אם הוא איננו חבר הוועדה, כי הפרוטוקול נשלח ללשכות של כל השרים, גם של אלה שאינם חברי הוועדה. השרים קוראים את החלטות ויודעים כמה מדובר. ואז כל חבר ממשלה יכול לערער על החלטה של כל ועדת שרים, אלא אם כן הממשלה קבעה במפורש שלצורך נושא מסוים הוועדה פועלת בסמכות הממשלה - והיו גם מקרים כאלה. זה באשר לצד היורירי.

הרבה מהעבודה נעשית גם בין ישיבה לישיבה של הוועדה על-ידי מגעים ישירים ביני לבין השרים הנוגעים בדבר, או ראשי המחלקות, בעיקר בשיחות עם שר החקלאות, שר הבטחון או שר השיכון, עם ראש המחלקה להתיישבות של הסוכנות, עם היו"ר הדירקטוריון של קרן-הקיימת, הכל בהתאם לצורך, כמו למשל שיחה פיוחדת עם שר העבודה על סלילת כביש גישה לשוב חדש. אראה את עצמי, בחוקף תפקידי כיו"ר הוועדה, גם כמי שמאיץ ומדרבן בין ישיבה לישיבה. פגישה אד-הוק של כמה גורמים כדי להבהיר סוגיה יכולה להזיז עניינים יותר מאשר כמה החלטות ממשלתיות, ובכך נוכחתי לא פעם בעבר. בפגעים ישירים ובקביעות נכרך דברים, בהתאם לפדיניות הכללית. נפעל גם כל ימות השנה.

יכול להיות שלקראת הישיבה הבאה נכין חומר

בכתב, אם יהיה צורך כזה. נשאר גם לחיים לעשות את שלהם.

הסעיף הראשון הוא: דו"ח של המחלקה להתיישבות

על מצב ההתנחלות הצעירה גם בתחום השיפוט הישראלי וגם בשטחים החדשים מאז מלחמת ששת הימים ועד היום. אם ישאר זמן כדי לשמוע על הסקר שנעשה עד עכשיו לגבי אפשרויות נוספות של התיישבות - תהיה לכך חשיבות. חשוב שנשמע על תוצאות הסקר ולקראת הישיבה הבאה נוכל כבר לדון על ההצעות שישנן.

אבקש את המנהל הכללי של המחלקה להתיישבות,

מר יחיאל אדמוני, למסור דו"ח על מצב ההתיישבות החדשה.

The first part of the report deals with the general situation in the country. It is noted that the economy is still in a state of depression, and that the government is struggling to meet its obligations. The report also mentions the need for international assistance and the importance of maintaining law and order.

The second part of the report discusses the political situation. It is noted that the government is facing opposition from various groups, and that there is a need for a more unified front. The report also mentions the importance of maintaining good relations with neighboring countries and the need for a more active role in international affairs.

The third part of the report discusses the social situation. It is noted that there is a high level of unemployment, and that the government is struggling to provide social services. The report also mentions the need for a more active role in social development and the importance of maintaining a high level of education.

The fourth part of the report discusses the military situation. It is noted that the military is still a major part of the national budget, and that there is a need for a more active role in international affairs. The report also mentions the importance of maintaining a high level of military readiness and the need for a more active role in international affairs.

The fifth part of the report discusses the foreign relations situation. It is noted that the government is still in a state of depression, and that there is a need for international assistance. The report also mentions the importance of maintaining good relations with neighboring countries and the need for a more active role in international affairs.

אסתייע במפה כדי להצביע על הנקודות והאזורים
השונים שאהייחס אליהם.

המעשה הראשון אחרי מלחמת ששת הימים היה איזרוח

מספר היאחזויות שהיו קיימות ערב המלחמה, רובן היו היאחזויות בטיפולה
של קרן-הקיימת. הסיבה לכך שהן היו בטיפולה של קרן-הקיימת הייתה, שאלו
היו היאחזויות שלא היה ברור אם מבחינה כלכלית ניתן באותם מקומות להקים
ישובי קבע. קיימנו דיונים עם המרכז לתכנון ועם משרד החקלאות לגבי מספר
היאחזויות והחלטנו להפכן לישובי קבע; לגבי היאחזויות אחרות למעשה
הורדנו אותן מעל המפה. היאחזויות שאוזרחו בשלב הראשון לאחר מלחמת
ששת הימים הן - מעלה הגלבוץ, מי-עמי, צור-נתן במרכז הארץ, כרם-שלוט.
זו הייתה הפעולה הראשונה. אנו יכולים לומר ששלוש פתוח ארבע היאחזויות
אלה הם ישובים המחפחים בקצב מניח את הדעת בהחלט; מעלה הגלבוץ, קבוץ
של הקבוץ-הדתי; צאצ צור נתן, מושב שיתומי של תנועת החרות; כרם שלום -
קבוץ של השומר-הצעיר. במי-עמי אנו מתקדמים בקצב יותר אטי. זהו קבוץ
של העובד הציוני. הסיבות לכך הן כלכליות. ריכוז הקרקעות לקח יותר
זמן, כי זהו ישוב היושב קצת רחוק מהקרקע. הקרקעות שלו הן בתוך העמק
והוא יושב במרומי ההר. עם פתרון בעיות הקרקע, שנפתרו רק לאחרונה,
אפשר יהיה להצמיד את מי-עמי במהירות יותר גדולה לקראת פיתוח כלכלי.

בירניה נשארה כמרכז אזורי בגליל. מודיעין -

האנשים עוברים מהיאחזות קודמת לישוב קבע חדש באזור מודיעין, ובנינו
ישוב חדש באזור לטרון. נקודה שלישית זו היאחזות שהייתה קיימת בסביבות
רביבים, שפנינו אותה בהיעדר כל בסיס כלכלי לישוב (קציעות). אינני
בטוח אם לא נצטרך לחזור לאזור קציעות בצורה בלתי קונבנציונלית. אין
ספק שאזור זה יכול להיות גורלי, ואנו נצטרך לחשוב איך לאכלס אותו
מחדש. אינני בטוח שלא נצטרך לחזור לאזור בעיקר מסיבות חברתיות של אצ
המתגוררים בו.

בשלב השני - חשבנו על סידרה של היאחזויות

לאורך הגבול מהצד המערבי של הקו הירוק. עשינו הכנות עד כדי התחלות
בניה בכמה מקומות. רק יותר מאוחר זזנו לצד השני, לא במעט בזכותם
של שני אנשים - בן-יהודה מנאות-מרדכי ואיתן פ. הם
עשו את המלאכה שחירשם בהיסטוריה. אז התחילה החתיישובות, שהייתה
החתיישובות בכמה שלבים. לא אנסה לסקור אותה.

CHAPTER 1

THE HISTORY OF THE UNITED STATES

The first part of the book is devoted to a general survey of the history of the United States from its origin to the present time. It deals with the discovery of the continent, the early settlements, the struggle for independence, the formation of the Union, and the development of the country up to the close of the Civil War. The second part of the book is devoted to a detailed study of the Civil War, its causes, its course, and its results. The third part of the book is devoted to a study of the Reconstruction period, the growth of the industrial revolution, and the rise of the Gilded Age. The fourth part of the book is devoted to a study of the Progressive Era, the rise of the Social Gospel movement, and the emergence of the modern United States.

The book is written in a clear and concise style, and is suitable for use in schools and colleges. It contains many interesting facts and figures, and is well illustrated with maps and diagrams. The author's treatment of the subject is impartial and objective, and his conclusions are based on a careful study of the sources. The book is a valuable contribution to the history of the United States, and is one of the best available for the study of this subject.

The book is published by the American Historical Association, and is available in both hardcover and paperback editions. It is priced at \$10.00 in hardcover and \$5.00 in paperback. The book is available from all booksellers and libraries.

מכאן ואילך אסקור כל אחד מהאזורים, מה יש לנו בו, מה מצב הישובים, מה האפשרויות שלנו, לא המיידיות, להקמת ישובים, אלא מה הפוטנציאל המצוי באזור. אחייל ברמת-הגולן.

ברמת-הגולן יש היום 10 ישובים. כולם יושבים עדיין במיבני ארעי, אם כי בחלקם יושבים בנקודות הקבע. עין-זיוון ומבוא-חמח יושבים בנקודות הקבע, בבתיים שפעם יהיה להם שימוש בחצרות, אבל הם עדיין אינם גרים במיבני הקבע שאנו רוצים כי יגורו בהם בעתיד. זה אסור לגבי כל ישובי רמת-הגולן. אם מדובר על אחת הבעיות הכאובות, הרי זוהי הבעיה של הפיכת הישובים לישובי קבע. משרד השיכון עומד לפתוח בתנופת בנין גדולה באביב במספר נקודות לא קטן. עד שהמפעל יסתיים יעברו 3½-4 שנים, ובמשך תקופה זו יצטרכו החברים לחיות בתנאי ארעי לא כל-כך קלים, בכמה מקומות בתנאים יותר טובים, ובכמה מקומות בתנאים ממש לא נוחים. לכן נשמעת הזעקה על פתרון בעיית השיכון בהיאחזויות. אני מקווה שכאן תיעשה פעולה מהירה לקצר עד כמה שאפשר את התקופה עד גמר הבניה בישובים אלה.

פתוך הישובים האלה יש רק שתי היאחזויות נחל: נחל גשור, שזהו הישוב המזרחי ביותר במדינת ישראל, ונחל-גולן שזו אחת הנקודות הדרומיות. כל יתר הישובים הם ישובים אזרחיים, אם קבוצים או מושבים.

רמת-הגולן הוא אולי האזור היחיד שבו עשינו פעולה כוללת של תכנון, מה שעדיין לא עשינו באזורים אחרים, ולפי דעתנו צריך לעשות זאת בזמן הקרוב. עשינו סקר פתוח או יותר כולל של בעיות הקרקע והמים וכל הפוטנציאל המצוי ברמה. אינני רוצה להיכנס לפרטים, אבל לפי האומדן שלנו ניתן להקים ברמת הגולן בין 17-20-21 נקודות, כולל הקיימות.

לא חדרנו לקטע המרכזי של הגולן מכמה סיבות. שמנו לנו למטרה קודם-כל להתיישב לאורך הגבול. אנו יושבים בפריפריה ואיננו יושבים במרכז, מפני שבמרכז הנושא יותר קשה מבחינת הכשרת קרקע, השקעות בפחיחה דרכים וכדומה. הצבא גם משתמש במרכז כשטח אמונים. קצת יותר קשה להיכנס לשטח זה לצורך עריכת סקר. אם יפתח בפנינו גם השטח המרכזי, זהו האומדן שלנו למספר הישובים האפשריים בגולן.

נראה לי שניתן יהיה להעמיד לרשות כל-אחד מהישובים משבצת קרקע בסדר גודל של 5000-6000 דונם. אנו רוצים להגיע

The first part of the report, which covers the period from 1st January to 31st March, shows a steady increase in the number of cases reported. This is due to the fact that the disease is highly contagious and spreads easily from person to person.

The second part of the report, which covers the period from 1st April to 31st June, shows a similar trend. The number of cases continues to rise, and the disease is now widespread throughout the country. This is due to the fact that the disease is highly contagious and spreads easily from person to person.

The third part of the report, which covers the period from 1st July to 31st September, shows a significant decrease in the number of cases reported. This is due to the fact that the disease is highly contagious and spreads easily from person to person.

The fourth part of the report, which covers the period from 1st October to 31st December, shows a steady increase in the number of cases reported. This is due to the fact that the disease is highly contagious and spreads easily from person to person.

The fifth part of the report, which covers the period from 1st January to 31st March, shows a steady increase in the number of cases reported. This is due to the fact that the disease is highly contagious and spreads easily from person to person.

The sixth part of the report, which covers the period from 1st April to 31st June, shows a similar trend. The number of cases continues to rise, and the disease is now widespread throughout the country. This is due to the fact that the disease is highly contagious and spreads easily from person to person.

לקובינציה של קרקע בין קרקע בהר לבין קרקע באזור היוחר הם בסביבות הכינרת
 מסיבות משקיות. ברור שחלק מהישובים בצפון בחורף לא יוכל לעסוק בחקלאות
 בלבד. אנו רוצים לפתח גידולי חורף באזורים היוחר הפים, בהם ניתן לפתח
 גידולים ליצוא, מטעים וכדומה. הוא הדין לגבי ישובים בקטע הדרומי.
 בפחשה הנוכחית אנו חושבים להעביר אליהם כמות פים, אבל לא להפכם למשקים
 אינטנסיביים לחלוטין. אנו רוצים להעלות כמות מסוימת של פים למעלה,
 ואח אותו חלק מההכנסה מהאינטנסיפיקציה אנו רוצים לתת בשטחים היוחר
 נמוכים, במדרגות כלפי הכינרת, באזור הבטיחה עצמו.

אחד האחד הענפים המרכזיים בגולן - ויש עדיין
 בעיות לא קלות אתו - הוא ענף הבקר החי והצאן. בשלבים הראשונים צריך
 היה להתגבר על בעיות וטרינריות לא קלות. יש שם שטחי מרעה גדולים, אולי
 שטחי המרעה היחידים בגבולות מדינת ישראל שאפשר להגדירם כשטחי מרעה
 רווחיים. יש שם פים הזורמים בערוצים אצאן וכן מרעה ראוי לשמו.

נחתי סקירה קצרה ביותר, כי נתבקשתי לא להאריך
 יחר על המידה. למעשה יש לנו חוברת שלמה של תכנון-אב לרפה.

אני רוצה לציין שכבר בשלב זה אנו רואים עוד
 שני מוקדי קיום רציניים. מוקד אחד הוא ענף התיירות, שבו אנו רואים
 שני מוקדים - החרפון עצמו וחופי הכינרת. אחר הם ואתר קר, שהם כה סמוכים
 אחד לשני, טופנים בחובם אפשרויות רבות. כנראה שהשנה ייעשו הצעדים
 הראשונים לפתיחת הדרך לאורך הכינרת מצפון הכינרת אל מרכז הגולן. כביש
 זה מקשר את שני מוקדי התיירות האלה בצורה הדוקה. בתכנון האב סימנו
 את שטח הפיתוח לתיירות לאורך הכינרת וברפה. אינני יודע באיזו מידה
 התקציבים של השנה יאפשרו זינוק גדול בפיתוח אחרים אלה, אבל התחלות
 רציניות כבר קיימות ללא ספק באזור החרפון, ואני חושב שלקראת האביב
 הן תהינה גם באזור הכינרת. מבחינת הכשרת שטחים ופתיחת דרכים אני
 חושב שזוהי תנופה ראשונה לקראת פיתוח נוסף.

עכשיו ברור לנו שאת רמת הגולן לא נוכל לבנות
 על הקלאות בלבד. איננו מסתמכים על פתרונות חקלאיים בלבד, אלא בונים
 את המשק בד בבד בתשלובת של חקלאות עם תעשייה. התעשייה כבר חדרה לישובים,
 ואנו עומדים ערב הקמת מרכז תעשייתי, שאפשר כי יהא עומד בפני עצמו במרכז

The first part of the document is a letter from the Secretary of the State Department to the Secretary of the War Department. The letter is dated August 1, 1918, and is addressed to the Secretary of the War Department, Washington, D.C. The letter is signed by the Secretary of the State Department, Robert Lansing.

The second part of the document is a letter from the Secretary of the War Department to the Secretary of the State Department. The letter is dated August 1, 1918, and is addressed to the Secretary of the State Department, Washington, D.C. The letter is signed by the Secretary of the War Department, Woodrow Wilson.

The third part of the document is a letter from the Secretary of the State Department to the Secretary of the War Department. The letter is dated August 1, 1918, and is addressed to the Secretary of the War Department, Washington, D.C. The letter is signed by the Secretary of the State Department, Robert Lansing.

The fourth part of the document is a letter from the Secretary of the War Department to the Secretary of the State Department. The letter is dated August 1, 1918, and is addressed to the Secretary of the State Department, Washington, D.C. The letter is signed by the Secretary of the War Department, Woodrow Wilson.

The fifth part of the document is a letter from the Secretary of the State Department to the Secretary of the War Department. The letter is dated August 1, 1918, and is addressed to the Secretary of the War Department, Washington, D.C. The letter is signed by the Secretary of the State Department, Robert Lansing.

סקופיה, והוא יהווה מרכז אזורי של 3-4 מושבים באזור הדרומי של הרמה, אם רוצים להכניס שם תעשייה בטחונות בשותפות עם התעשייה האווירית, שיכולה ליהפך למוקד לא רק של תעסוקה אלא גם של קליטה של מושבים שאינם יכולים להיבנות על חקלאות. אנו רואים נכונות מצד מהנדסים וטכנאים לעבור ולגור במרכז ולאיש את המפעל. הבעיה היא רק שאין לנו חקציב לשיכון, כי כמובן שאותם מהנדסים וטכנאים דורשים שיעמידו לרשותם דירות פתאימות כדי שיוכלו לעבור ולגור שם עם הפעלת המפעל בשנה הבאה.

במקביל יש חביעה להקמת מרכז אזורי באזור חיספינה. יש קבוצה של נחל אגא תעשייתי דתי הרוצה להתיישב במקום כדי לעבוד בתעשייה. בינתיים מדובר על פיתוח ארעי בקונייטרה. לצורך התיישבות קבע מבקשים לעבור ולגור במרכז ולעבוד בתעשייה.

בגולן רואים ניצנים לא רק של פיתוח חקלאי, אלא ניצנים של פיתוח תעשייה ותיירות, שלמעשה ירימו את האזור כאזור העומד ברשות עצמו מבחינה כלכלית. כל הישובים בגולן, פרט לאל-על, מכסים את כל ההוצאות שלהם בכבוד. זהו אחד הדברים הנפלאים שעשינו, שהישובים אינם תלויים בנו לגבי קיומם, אלא הם מכסים את הוצאות קיומם מהשנה הראשונה לישובם ברמה.

ומכאן לבקעה הירדן: - גם כאן מבחינה סקרים אנו יודעים פחות או יותר את המצב. יש אולי נעלם אחד גדול, שהוא סכריע למעשה, אם כי יש ניצנים של ידיעה הרבה יותר יסודית לגביו - וזו בעיית המים. בעיית הקרקע איננה נראית כבעיה מגבילה, מה שאין כן בעיית המים. קרקע יש בבקעה.

היו"ר סגן רה"פ י. אלון: מהו המספר הכולל של דונמים קרקע הכשרים לעיבוד ושל אלה שניתן להכשירם לעיבוד?

י. אדמוני: ניתן להכשיר לעיבוד עד שטח של 70/60 אלף דונם..

היו"ר סגן רה"פ י. אלון: כולל השטחים הניתנים לעיבוד בלי הכשרה מיוחדת.

י. אדמוני: כל השטח דורש הכשרה מיוחדת, שטיפה וטיפול

אחר, אבל לא טיפול שהוא מעבר לדברים

הידועים לנו, באזור שבין בית-שאן ועד קליה ודרומה.

The first part of the report deals with the general situation in the country and the progress of the work done during the year. It is followed by a detailed account of the various projects and the results achieved. The report concludes with a summary of the work done and the plans for the future.

The second part of the report deals with the financial position of the organization. It shows the income and expenditure for the year and the balance sheet at the end of the year. It also shows the progress of the various projects and the results achieved.

The third part of the report deals with the administrative work done during the year. It shows the progress of the various projects and the results achieved. It also shows the progress of the various projects and the results achieved.

The fourth part of the report deals with the general situation in the country and the progress of the work done during the year. It is followed by a detailed account of the various projects and the results achieved. The report concludes with a summary of the work done and the plans for the future.

Appendix A: This appendix contains a list of the various projects and the results achieved during the year.

Appendix B: This appendix contains a list of the various projects and the results achieved during the year.

Appendix C: This appendix contains a list of the various projects and the results achieved during the year.

שר החקלאות י. גבתי:

אתה מתכוון לאדמה שאיננה שייכת לאף אחד?

י. אדמוני:

לא, אינני אומר זאת. זו אדמה שאיננה מעובדת, אבל היא שייכת לבעלים, והשאלה היא כמובן איך

המדינה תתייחס אל הבעלות הזו. אני רוצה להזכיר שיש פה אפשרות של החלופה קרקע במים, כי בכל הפעילות בחוך הבקעה המים זהו גורם מחיה. איפה שיש מים יש חיים.

סיימנו שני קידוחים בבקעה באזור פצאל, קידוח

אחד הוא יוצא-מן-הכלל הנותן לפי השערתנו 400 אלף ממ"ק מים לשעה. קידוח שני הוא בשלבי גמר ביריחו הנותן 250 אלף קוב מים לשעה. אם הגענו לשכבות מים, זה אומר שבשכבות מסוימות - אם נגיע אליהן במקומות שונים לאורך הבקעה - אנו יכולים להוציא מים, ולכך יש חשיבות רבה. לפי הערכתנו היום, יש אפשרות להפקת כמות מים באזור. קצב הפיתוח של הבקעה יהיה תלוי לא כל-כך בבעיות של קרקע כמו בפיתוח מקורות מים. פה אנו עומדים בפני משימה מסוימת לקראת השנה הבאה. אפילו בחקציב המקוצץ נבצע שנים-שלושה קידוחים, בעיקר בחלק המרכזי של הבקעה, באזור פצאל, שיאפשרו לנו להקים תוספת נקודות, ועל כמה נקודות עוד תשמעו מאברהם רוזבמן.

היום יש בבקעה 5 היאחזויות, אחת מהן זהו

ישוב קבע וארבע היאחזויות צבאיות: מחולה, ארגמן, גלגל, אקליה ומשוואה. אלה הם ישובים קיימים. ישוב נוסף מאושר גם בחקציב הוא באזור פצאל, צפונה מגלגל. ישוב הקבע הוא במחולה, הנמצא 3 ק"מ דרומה מהגבול הדרומי באזור ביה-שאן.

אזור נוסף שבו אנו פועלים הוא גוש עציון.

הקמנו שם שני קבוצים, ונמצא בשלבי הקמה מרכז אזורי, שבו הוקם ישיבה ושיכון לעובדים שיגורו במרכז.

בכפר עציון מבחינה כלכלית חלה התקדמות

יוצאת מן הכלל בפיתוח ענפים. אני שמח להגיד שהצלחנו לרכז עבור גוש זה כ-13 אלף דונם בשפלה בשטח מדינת ישראל. זה מהווה את הבסיס החקלאי לשנים או שלושה ישובים שיהיו בגוש. יכול לקום שם ישוב שלישי על-סמך רכישות קרקע. אנו מראש בונים את הגוש על תעשייה ולא על חקלאות. בגוש עציון יוקם מפעל תעשייתי של חלב. חבריהם של הגוש, העובדים בתע"ש בירושלים, יעברו לשם עם הציוד והמכונות. בישוב שני נמצא בשלבי תכנון מפעל

Section 1

Section 2

The first part of the document is a general introduction to the subject matter. It discusses the importance of the work and the objectives of the study. The text is written in a formal and professional style, using clear and concise language.

The second part of the document is a detailed description of the methodology used in the study. It outlines the research design, the data collection methods, and the analysis techniques. This section is crucial for understanding the validity and reliability of the findings. The methodology is described in a systematic and logical manner, allowing the reader to follow the steps of the research process.

The third part of the document is a presentation of the results of the study. It includes a summary of the key findings and a discussion of their implications. The results are presented in a clear and organized way, using tables and figures where appropriate. The discussion provides a context for the findings and highlights their significance.

The fourth part of the document is a conclusion and a list of references. The conclusion summarizes the main points of the study and provides a final statement on the research. The references list the sources of information used in the study, following a standard academic format.

The fifth part of the document is an appendix containing additional information related to the study. This may include raw data, detailed calculations, or other supporting materials. The appendix is provided for the reader's reference and to ensure the transparency of the research process.

לנורות למכונות. אני מקווה שחך מספר חדשים נקים גם את המפעל התעשייתי בישוב השני.

מבחינת התשתית בגוש - חיברנו לגוש קו סלפון וכן צלצא קו חשמל. אמנם הישובים עדיין אינם מחוברים לקו. יש בעיות פרוצידורליות ותכנוניות, אבל הקווים מגיעים לאזור.

היו"ר טגן רה"פ י. אלון: ומה מצב השיכון?

י. אדמוני: הבעיה היא שפסד השיכון איננו משיג קבלנים עבור

עבודות בניה בגוש. בעיית הקבלנים היא אולי אחת הבעיות המרכזיות שתעכב אולי במידה לא קטנה כמה פעילויות לגבי גוש עציון. אספקת המים לגוש צריכה לבוא משטח מדינת ישראל. צריך להיות חיבור בין הגוש לבין אזור עדולם, שיעלה את המים מקידוחי עדולם לגוש עציון, בעיקר לצרכי שחיה, תעשייה ופיתוח חקלאי חלקי.

הנקודה נמצאת בשטח ההפקר בתחומי הקו הירוק. ייעדנו לה מספר אלפי דונמים במסגרת חלוקת קרקעות של שטח ההפקר, שבחלקן הולכות לישובי ההר ובחלקם לצורך נקודה זו. אספקת המים תהיה מקידוחים באזור בשטח ההפקר. אחד הקידוחים בוצע ואנו מניחים שזה יהיה קידוח טוב וראשון במידת קידוחים שיבואו להשקאת כל האזור.

אזור סיני - כאן אנו פרושים לאורך, ממזרח למערב. הזכרתי את ענין כרם-שלום. איכלסנו מושב נוסף צאצא-מאחאצאצא בבני מושבים בנגב, ואנו בתהליך של איכלוס מושב שלישי באותו אזור על-ידי קבוצה עולים מצרפת בבשור. גם כאן יש חיזוק הפיתחה על-ידי קבוצה של שלושה ישובים אזרחיים בגבול הקו הירוק: שני מושבים וכרם-שלום שאזורה ועובר לנקודה חדשה.

לגבי היאחזויות - הקימונו את נחל-ים, ליד ימח ברדוויל. יש בה אתגרים רבים, והתאגר העיקרי איננו דיג דגים. לא הצלחנו בשפירת משטר מים סדיר בחוף הימה בגלל סחימה של פחחיה. מטעם זה הימה פתייבשת בקיץ והופכת ביצה. בחורף המים ממלאים את הימה. הפתיחה איפשרה שמירה של משטר מים. המצרים הפיקה שם אלפי דגים בשנה. חלק מהדגים הם פזנים פיוחדיים המבוקשים באירופה ועבורם משלמים מחירים טובים. זהו אחד האתגרים הפענינים ביותר.

...the ... of ...

...the ... of ...

... ..

...the ... of ...

...the ... of ...

...the ... of ...

...the ... of ...

לא התגברנו שם על מספר בעיות, כמו על שמירת פתחיה של הימה כדי לשמור על מאזן המים. יש קושי להפעיל ולקדם את נושא הדיג על-ידי קבוצה בצאית שמתחלפת כל מספר חדשים. הועלו רעיונות או לאזרח או להוסיף נקודה אזרחית באזור הימה כדי שאפשר יהיה להגיע לטיפול יותר נכון בבעיות של הימה.

היבול של הימה הוא ק"ג לדונם. בברכה אנו מקבלים יבול של 250 ק"ג לדונם. אין ספק שהימה היא מעין בריכת דגים. העומק הוא 1 - 3 מטרים, האזור הוא חם. זה מספיק כדי לקבל דגים בכמויות גדולות אם נלמד את הנושא. אנו פציעים לימוד רציני של הימה, שיכולה להיות מבחינה כלכלית אחד הנכסים בשטח החקלאות.

האזור השני הוא אזור אל-עריש. כאן קיימת היאחזות נחל-סיני על שטח פיתוח של המצרים. שטח הפיתוח שעמד לרשותנו הוא בן כמה אלפי דונמים. יש שם מספר בארות לצורך היאחזות או ישוב קבע אחד. אפשר פה היום כבר לחת את הביסוס הרציני. מבחינת לימוד החנאים החקלאיים ופיתוח גידולים חקלאיים - השקענו עבודה במשך שנתיים והגענו להישגים יפים. הייתה תקופה שבה כל ירקוח החורף ליצוא של מדינת ישראל הועברו מנחל-סיני לשדה החעופה בלוד.

ישוב שלישי הוא נחל-דיקלה. זו התיישבות נחל שלגביה יש צעדים ראשונים, אם כי יפים, של פיתוח. פיתוח ממשי של ישוב יחאפשר במידה ואנו נוכל לקשור אותו לאספקת המים של המערכת הארצית שלנו, כי מהמערכת המקומית לא נוכל לקבל את כמות המים שחשבנו לקבל אותה לפי סקרים מוקדמים.

בלי קשר למערכת המים, או יצירת מקורות מים מקומיים, לא נוכל להגיע לפיתוח רציני של ישובי קבע באזור צפון סיני.

אשר לערבה - כאן אנו קצת בפגיגור בפעילות, והפגיגור נובע מבעיות תכנון ומיקום הישובים, ובמידה מסוימת מבעיות קרקע ומים שהיו קשורות קצת בהזזת הגבול. הקימוני היאחזות נחל-צופר, ואנו בשבלי הקמה ממשיים בקטועה, בפראן. אני מקווה שנקיים גם ישובים אחרים חוץ השנה הקרובה בקצב יותר מהיר.

היו"ר סגן רה"פ י. אלון: לטובת כולנו, תמנה את הישובים וההיאחזויות

הקיימים היום.

... ..
... ..
... ..
... ..

... ..
... ..
... ..
... ..

... ..
... ..
... ..
... ..
... ..
... ..

... ..
... ..
... ..
... ..
... ..

... ..
... ..
... ..

... ..
... ..
... ..
... ..
... ..

... ..

ישובים קיימים היום: איילות ליד אילת; יוטבתה,
קבוץ אזרחי של איחוד הקבוצות והקבוצים; גרופית,

גם כן קבוץ של איחוד הקבוצות והקבוצים, נקודה אזרחית. אני חושב שלגוש
הצטרך קטועה, שמבחינת התכנון היא מסוכמת, ואני מניח שנעשה צעדים מהירים
להעלותה. אין כל ישוב מקטועה לפראן. בעיית הקמת היאחזויות כפראן היתה
קשורה בבעיית פים. עיכובים בביצוע קידוחים מעכבים את הקמת הנקודות.

נחל-צופר, היאחזויות נחל, מאויישת על-ידי אנשי הקבוץ הארצי. שני
מושבים: עין-יהב וחצבה - עין-יהב יושבת במקום הקבע, וחצבה עומדת ערב
בניית ישוב קבע. התכנית היא להקים ישוב קמץ בעין-חצבה, שהוא מבוסס
על קבוצה של שלוש משפחות שאליהן יצטרפו כ-15-20 משפחות נוספות. אנו
מדברים אז על הפיכת נאות-הכיכר, שהיא חברה ב"מ", לישוב או היאחזות.
אנו נמצאים בשלבי משא-ומתן עם החברים המנהלים את נאות-הכיכר על פיננסי
המקום. מבחינת השיכון יש שם מיבנה היכול לאכלס את קבוצת המשפחות
הראשונה שתוצה להחגורר שם.

יש לנו כבר שרשרת ישובים לא אקטנה בערבה.
הצבנו לעצמנו למטרה להוסיף נקודות בקצב של נקודה אחת לשנה. זה תלוי
בעיקר, כאמור, צאצא בקצב פיתוח מקורות המים. מעודדת היא העובדה
שאנו מוצאים בצד הקרוב לגבול אקוויטורים חדשים של מים שלא היו ידועים
עד עכשיו. מצאנו זאת גם באזור פראן, גם באזור צופר וגם באזור עין-יהב.
זה נותן לנו היום פתח למחשבה קצת שונה מזו שהיתה לנו על מספר
הישובים שיכולים לקום בערבה. אין לנו אומדן סופי, אבל יש לנו אומדנים
יותר אופטימיים מאשר היו בעבר.

מבחינת ~~התכנון~~ ^{התכנון} זהו בעיה שמטבעה התמשכה יותר

מאשר בעיות אחרות בגלל המורך בתכנון נקודות, בעיות של פיתוח השטח
ומציאת קבלנים.

מבחינת הקלאית-כלכלית - אני חושב שעשינו
צעדים רציניים מאד בהבטחת הבסיס לקיום הנקודות. כשנה הבאה נקים
את הנדבך הנוסף בעיקר בשטח פיתוח אספקת המים לכמה אזורים, או הקמת
מספר ישובים שהם מאושרים להקמה ונמצאים בחליך של הקמה.

היו"ר סגן רה"מ י. אלון: איזה ישובים עומדים להקים בחדשים
הקרובים, לפי החלטות קודמות?

1944

UNITED STATES DEPARTMENT OF THE INTERIOR
BUREAU OF LAND MANAGEMENT

TO: SAC, ALBUQUERQUE
FROM: SAC, DENVER
SUBJECT: [Illegible]

[Illegible body text]

Very truly yours,

[Illegible body text]

[Illegible body text]

עין חזואר, קבוצ המצטרף לקבוצת ישובים
בצפון הגולן; עקב - בפורדות הכינרת, המרכז

בסקופיה, שבו תוקם תעשיה; פצאל אצפונה מגלגל; המרכז בגוש עציון -
אלון-שבות. כל זה בתהליך של ביצוע.

בתחת רפיח סיכמנו שלא להקים בשלב זה

שני ישובים אלא ישוב אחד שאליו צמוד מרכז אזורי לשירותיו של האזור.

בערבה - קסופה, פראן, נאות-הככר ועין-חצבה.

זוהי חכניה מאושרת הנמצאת בתהליכים שונים של השנה. יש תכנון והתקציבים
מובטחים.

האם מצוי כוח האדם הדרוש למטרה זו?

השר נ. שם-טוב:

אין ספק שבעיית כוח האדם מהווה אחת הבעיות

י. אדמוני:

החמורות ביותר. חלק מהנקודות שעליהן אנו

מדברים אלו הן היאחזויות נחל, המאוכלסות על-ידי נח"ל, שם הבעיה יותר

פשוטה. הנח"ל כיום שש לפעולה, הם סוענים שמבחינתם הם יכולים לאכלס

מספר נקודות. אבל אנו איננו מאכלסים נח"ל במקומות שאפשר לאכלס אותם

לא באנשי נח"ל. הנח"ל איננו הולך לנקודות מפני שחסר בהן כוח אדם;

הוא הולך לפקומות שאליהם מתחייבת הליכה של נח"ל. אין ספק שבנקודות

אזרחיות אין מספיק כוח אדם, וזו בעיה פרוכזית. לא עמדנו במיבחן העמידה

של כוח אדם, כי אנו לא נותנים לישובים להתפתח מעבר לכוח האדם שיש

בהם. יש ישובים עם 30-40 א בחורים, ואנו לא נותנים להם לגדול, כי אין

ביכולתם לגייס חברים נוספים. האמת היא שבמיבחן האמיתי לא עמדנו,

כי לא נתנו אפשרויות לפיתוח מעבר לאלו הקיימות מבחינת כוח אדם.

אנו עומדים על ספה של תופעה חדשה לחלוטין,

ר. וייץ:

שלדעתי היא יכולה להיות מעודדת, המתבטאת

אצאאאאא בהיווצרותם של גופים להתיישבות בחו"ל. עד כה נתיישבו שלושה

גופים כאלה, שאחד מהם הוקם פמש ברמות מאיר - ואני מציע לכל אחד מכם

הרוצה לשאוב עידוד ונחת לבקר במקום. קבוצה של 50 משפחות מצרפת התארגנה

1. 1948:

The first part of the report deals with the general situation in the country in 1948. It mentions the political and economic conditions at that time, and notes the progress made in various fields.

The second part of the report deals with the results of the various projects carried out during the year. It provides a detailed account of the work done and the achievements attained.

The third part of the report deals with the financial position of the organization. It gives a summary of the income and expenditure for the year, and shows that the organization has been able to maintain a sound financial position.

2. 1949:

The first part of the report deals with the general situation in the country in 1949. It mentions the political and economic conditions at that time, and notes the progress made in various fields.

The second part of the report deals with the results of the various projects carried out during the year. It provides a detailed account of the work done and the achievements attained. The report also mentions the difficulties encountered during the year and the steps taken to overcome them.

3. 1950:

The first part of the report deals with the general situation in the country in 1950. It mentions the political and economic conditions at that time, and notes the progress made in various fields.

בצרפת ועלתה כולה למושב. קבוצה שניה עלתה אהסול לבשור. קבוצה שלישית עלתה ביוני, החלוץ שלה נמצא כבר בארץ, זוהי קבוצה שהתארגנה בניו-יורק, כגרעין מגשימים, והיא עלתה להקים את נוה-אילן. לפי כל הסימנים ולפי כל המידוע - ואנו עובדים כאן בשיתוף-פעולה עם מחלקת העליה - יש מספר גרעינים נוספים המתארגנים בחו"ל. עד כה כל הגרעינים האלה כווננו לתחום שמעבר לקו הירוק. אין לי ספק שאם נכוון אותם טראש עוד בהיותם בחו"ל, אפשר יהיה ליצור משאבים חדשים לכוח אדם מיוחד וגם לצורות מיוחדות של התיישבות מענינה ביוחד. אין לי ספק שלו היינו מכוונים אותם לגולן או לפיתחת רפיה, היתה גם היענות טובה. אנו עוד לא סיפלנו, כפי שהענין טעון טיפול, בהכוונת הכוחות החדשים הפועלים בנוער ובקרב משפחות צעירות בחו"ל בהרבה ארצות. זהו גל חדש, שאם נדע לטפל בו כיאות, הוא יוכל לדעתי להוות פיפנה, שאני רואה אותו כמיפנה חשוב ביותר וקובע.

היו"ר סגן רה"פ. י. אלון: רשות הדיבור לנציג משרד השיכון, המופקד על בניה בהתיישבות.

ש. אבני: כמה הערות לדברי אדמוני. משרד השיכון, כאחראי לבניה, איננו מתיימר לקבוע את האופי המשקי והכלכלי של הישובים; אך לגבי מיקומו של ישוב ותהליך הבניה, אנו מצויים לפעול כתיאום עם כל הגורמים. מאז התחלת ההתנחלות גרסנו, שלא בכל המקומות אבל ברובם ניתן היה להיערך לבניית קבע.

היו"ר סגן רה"פ. י. אלון: בלי שלבי ביניים?

ש. אבני: בחלק מהישובים לא היה מנוסא אלא לתת פחרון-ביניים כדי לא ליצור תקופת חלל של התנחלות. בנחלים-ים או בשניר הלכנו לפתרונות של בניה ארעית. זוהי בניה שרוב ההשקעה בה מבוזבזת. הפדינה היתה צריכה ללכת בדרך זו של ניצול מיכנים קיימים ונטושים, שלא תמיד עמדו כתנאים אלמנטריים, תוך השקעה בסכומים ניכרים. מתקופה מסוימת נתקבלה הגירסה שיש לעשות כל מאמץ כדי שהגרעין הראשון של הישוב יהיה בסגרת של המקום הקבוע עם בנייה קבע. במידה וקיימות בעיות שיכון המגיעות לביטוי חריף, הן קיימות בעיקר בישובים שבהם היו שלבי-ביניים. אין לנו בעיות כאלה בדיקלה, שם היתה בניית קבע ויש שביעות רצון והבעיה נפתרה, אלא אם כן מספר האנשים שם יגדל, ואז תתעורר בעיית שיכון. זהו ישוב קבע.

במקום שהיו שלבים, קיימות בעיות, משום שאתה עומד בפני דילמה אם להשקיע השקעות נוספות. היום כל השקעה בפתרונות זמניים היא במאות אלפי לירות, והתקציבים לא חמיד מצויים, וזה מרחיק את תהליך הקמתו של ישוב הקבע, כי אינך יכול להשקיע פעמיים בכל ישוב.

קבוצת אחד שצריך להחבור מבחינת התפתחותו המצוינת הוא מרום-הגולן, שהגיע ל-280 נפש. התקציב שהוקצב לפתרונות זמניים בקוניטרה היה 600 אלף לירות. איש לא חזה התפתחות כזו, והיום אנו עוברים את התקציב של מיליון וחצי. לא יכולנו למנוע או לבלום את גידולו של הישוב. בהכרה פלאה הלכנו להשקעות, שאיש לא ידע באיזה חלק מהן נוכל להשחמש.

בנוסף למגבלות התקציביות, שלצערנו אנו צריכים לחזות שתינה קיימות בחקופה הקרובה, התהליך של התכנון והתיאום של הרבה מאד גורמים לוקח הרבה מאד זמן באופן אובייקטיבי ולעמים גם סובייקטיבי.

אולי ראיחם בטלוויזיה את החכנית על גבעת-יואב. אני פוצא לנכון להסביר את הרקע.

קורה לנו שלצורך תיאום, השפעה, רצון להכוונה - יש הרבה מאד שותפים, וטוב שיש שותפים. אולם כאשר יש תקלות, אנו מהווים את הכתובת לכך. אפחיש את ענין גבעת-יואב. המקום שהוצע על-ידי מחלקת ההתיישבות נקבע כמיקומו של הישוב. נעשה תכנון מפורט והוחלט על בניית קבע. לו היינו מתחילים בבניה, היינו שוכחים היום את הבעיה, לפחות בשלב הראשון של הישוב. אבל לפני שיצאו לעבודה, באה המחלקה להתיישבות וביקשה להזיז את המקום כקילומטר מהמקום שנקבע, מנימוקים משקיים. מטעמי בניה התנגדנו לכך. חנועה המושבים והישוב הצטרפו לחביעה. קיבלנו איפוא את הדין, תוך הודעה שהתכנית החדשה המפורטת הכנתה תקח לפחות חצי שנה. אמרו שמקבלים זאת. ואמנם הכנת התכנית לקחה 7-7 חודשים. כאשר התכנית החדשה אושרה ועברה את כל השלבים, היינו מעוניינים לצאת לבניית קבע. אבל לצערנו כיום, מקום שהיקף הבניה בו איננו גדול יחסית, איננו אטרקטיבי לקבלנים רציניים. עובדה היא כי בגולן שום קבלן, לא פרטי ולא ציבורי, לא קיבל כל עבודה - אני אומר זאת בחרדה ובכאב רב. השקענו קרוב ל-10 מיליון לירות בבניה בגולן עד היום, ואף קבלן לא הסכים לצאת לעבוד שם.

הדרך היחידה כיום לקיים בניה היא באמצעות

השיטה של בניה טרומית. (השר א.ל. דולצין: "דיוור לעולה" בנתה ש.ש.)
אצ עוד אניע לכך. דיוור-לעולה איננה שותפה לבניה אחרת הנותנת פתרונות
רצויים, לפעמים אקסטיים.

הדרך היחידה כיום - ואולי זה ישחנה לאור

שינויים במשק הבניה - זוהי בניה טרומית. זהו הפתרון היחיד. בניה
טרומית קבועה אשר בטיבה ובפונקציונליות שלה איננה נופלת מבניה רגילה.
גם בארץ הוכח שבניה טרומית של בתי קומות, מיבני ציבור, בהים דו-משפחתיים
או חד-משפחתיים, עומדת לתפארת ואיננה נופלת בשום דבר מבחינת רווחתם
של המשתכנים מכל בניה אחרת. זוהי בניה שבמהותה, בטיבה ובפונקציונליות
שלה איננה נופלת מבניה רגילה.

היו"ר סגן רה"פ י. אלון: על כך יש חילוקי-דעות?

ש. אבני:

הצענו לגבעה-יואב בית של 64 מט"ר לעומת

התקן של 58 מט"ר בגבלוח הקו הירוק כדי

לחת ביטוי לעידוד שאנו רוצים לחת. הבית מצוייד בכל הציוד כמו בבניה

ציבורית ברמה הגבוהה ביותר במדינת ישראל. אלה הם בחים חד-קומתיים. אם

מדברים על עבודות נגרות, חרסינה, אינסטלציה, צבע - כל אלה הם ברמה

הגבוהה ביותר בהשוואה לבניה ציבורית. לו היינו מתחילים בעבודה, ולאחר

שהחורף לא היה קשה במיוחד, היינו יכולים לקראת הקיץ למסור את הבחים

למתיישבים. הופיעו בפנינו חברי גבעה-יואב ואמרו: יכול להיות שהצדק עמכם,

אבל אנו איננו רוצים בניה טרומית. הסיבה היא פסיכולוגית.

היו"ר סגן רה"פ י. אלון: אם אינני טועה, יחידות הדיוור במבוא חמת

הן טרומיות. האם הם מרוצים מכך?

ש. אבני:

יש שם שביעות רצון מלאה מהבניה הזו.

חא"ל ש. גזית:

כך גם המתנחלים בחברון.

ש. אבני:

נטינו לשכנע את החברים, ביקשנו את עזרת

החנועה, ולצערי לא נסתייענו בה. זוהי

החנגדות פסיכולוגית, והחברים בשיחה מודים בכך. נכון שיש להם איזו

שהיא עילה. הם רואים את האב-טיפוס של הבחים באל-על. לא היו לנו אז

... (mirrored text) ...

... (mirrored text) ...

Section 1

... (mirrored text) ...

Section 2

... (mirrored text) ...

Section 3

... (mirrored text) ...

סיפוסים פהאימים לצורך ההתיישבות, לקחנו את הסיפוסים הקיימים ושחלנו אותם. הם רואים בכך את הדוגמה. הצענו להם לעבור במספר ישובים כמו רמות-מאיר, ערוגות, ישובים אשר ביוזמתם בחרו את הסיפוס הזה, ישובי הבשור ואחרים. לצערי לא הצלחנו לשכנע אותם. לפני שבועיים התקיים דיון כי רצינו לדעת אם אנו יכולים להתחיל בבניה. נאלצנו להיכנע, חרף כל השכנוע וההסברים.

אם אנו רוצים לתכנן בניה קונבנציונלית, הרי החכנון יקח שלושה חדשים. ספק אם ימצא קבלן שיטול עליו את מלאכת הבניה, ואם גם ימצא קבלן איש איננו יודע מה יהיה המחיר. זה יקח לפחות שנתיים, כאשר בבניה טרואפית אנו יכולים להתחייב על 8-9 חדשים. החברים אפרו אהאמאא שהם מוכנים לחכות. הופתענו שלאחר סיכום כזה, שהושג ביוזמתם ולפי דרישתם, באה ההחקפה שלא ציפינו לה. אי-אפשר לדרוש דברים שמראש יהוה שיאריכו את התהליך, אם כי ספק אם ימצא קבלן, ואחר-כך לבוא אלינו בטענות.

היו"ר סגן רה"פ י. אלון: בכפר עציון אין ויכוח אם תהיה בניה טרופית, ומדוע שם משתהה הבניה?

ש. אבני:

לפני כ-6-8 חדשים, לפי משאלה שלהם, דובר על בניה רגילה בכפר עציון. ניהלנו משא-ומתן עם קבלן גדול והגענו לסיכום על מחירים על בסיס של בניה בהר - והבסיס היה צרעה. לאחר מכן הם רצו תוספת של 14%. מדוע? לא ניהנה סיבה. נאלצנו להפסיק את המשא-ומתן אשר לקח חדש וחצי. השבוע יחפרט המכרז.

חא"ל ש. גזית: יש לכם מניעה לעבוד עם ערבים?

ר. וייץ: אין כל בעיות.

היו"ר סגן רה"פ י. אלון: בבית לחם ובחברון אפשר לעבוד עם קבלנים ערבים וכאלה?

ש. אבני: הממשלה יכולה לקבל הצעות מקבלנים מוכרים.

היו"ר סגן רה"פ י. אלון: אני מציע לבדוק זאת עם המימשל הצבאי. אפשר לבנות עם גורמים ערביים. זה יחן העסוקה

לערבים.

ש. אבני: בסוף השבוע יחפרט מכרז לגבי כפר עציון א'.

THE FIRST PART OF THE REPORT IS A SUMMARY OF THE WORK DONE DURING THE YEAR. IT IS DIVIDED INTO TWO SECTIONS, THE FIRST OF WHICH DEALS WITH THE GENERAL RESULTS OF THE INVESTIGATION, AND THE SECOND WITH THE DETAILS OF THE EXPERIMENTAL WORK.

THE SECOND PART OF THE REPORT IS A DETAILED ACCOUNT OF THE EXPERIMENTAL WORK. IT IS DIVIDED INTO SEVERAL SECTIONS, EACH OF WHICH DEALS WITH A PARTICULAR ASPECT OF THE INVESTIGATION. THE FIRST OF THESE SECTIONS DEALS WITH THE PREPARATION OF THE SUBSTANCES USED IN THE EXPERIMENTS, AND THE SECOND WITH THE METHODS EMPLOYED IN THE COURSE OF THE INVESTIGATION.

RESULTS OF THE INVESTIGATION

THE RESULTS OF THE INVESTIGATION ARE SUMMARIZED IN THE FOLLOWING TABLES. THE FIRST TABLE GIVES THE RESULTS OF THE ANALYSES OF THE SUBSTANCES USED IN THE EXPERIMENTS, AND THE SECOND TABLE GIVES THE RESULTS OF THE EXPERIMENTS THEMSELVES.

TABLE I. ANALYSES OF THE SUBSTANCES USED IN THE EXPERIMENTS.

TABLE II. RESULTS OF THE EXPERIMENTS.

TABLE III. RESULTS OF THE EXPERIMENTS.

TABLE IV. RESULTS OF THE EXPERIMENTS.

TABLE V. RESULTS OF THE EXPERIMENTS.

TABLE VI. RESULTS OF THE EXPERIMENTS.

TABLE VII. RESULTS OF THE EXPERIMENTS.

לגבי ראש צורים - אנו מתכננים בניה טרומית, ואז יש הסדר עם המפעלים על סיום הבניה תוך 8 חודשים, אלא אם כן תבוא דרישה ברגע האחרון לבניה רגילה, וזה שוב אותו תהליך הלוקח זמן.

היו"ר סגן רה"פ. י. אלון: צריך לברר עם כל תנועות ההתיישבות את הנושא. אולי התנועות תקנה על עצמן את התפקיד לשכנע את הישובים לקבל את הדין בענין בניה טרומית, אלא אם יוכיחו שזו בניה לא טובה.

י. אדמוני:
אאאאאא
בניה טרומית לגבי מושב יש לה חסרון אחר, שהיא קבועה ועומדת ולא ניתנת לשינויים ולהרחבה. בקבוץ אתה יודע בדרך-כלל מהו בית ילדים ומה ממדיו של שיכון וחיקים, ואם הסטנדרט משתנה יש אפשרות של תחלופה. במושב הבניה הטרומית סוגרה בפני המשפחות הגדלות את האפשרות של הרחבת הדיור.

ש. אבני:
אין זה נכון. אינך מעודכן בנושא. התכנון בבניה הטרומית הוא מקורי וברמה גבוהה. הגרעין של 64 מ"ר איננו צפוי לשינויים אפשריים, אלא אם כן יש קפריזה. מבחינה פונקציונלית הגענו לתכנון המאפשר בצורה אצ מחוכמת להוסיף עוד שני חדרים; לפי אותו עקרון, לפי התכנון המקורי, בלי שיהיו טלאים, אפשר יהיה להוסיף עוד 15 מ"ר ועוד 16 מ"ר. אני מאחל לכל אזרח במדינת ישראל שיגיע במצב הסוב ביותר לבית פרטי של 95 מ"ר, שהוא שווה בבית דירוח לשטח של 110 מ"ר.

ד. וייץ:
גרעין רמות-מאיר כמעט התפרק על ענין זה. צריך הייתי במיוחד לנסוע לפריס לאסיפה כללית כדי לשכנע אותם. שכנעתי אותם והיום הם פרוצים בהחלט, כל ההתנגדות היא פסיכולוגיה צאאלא בחלית.

ש. אבני:
כאשר דובר על מבוא-חמת ועין-זיוון, היו טפקות אם זהו מקום הקבע או לא. לבניה התייחסנו כאל בנייה קבע, אבל ספק היה אם זה ישאר המקום הקבוע. ואפנס לאחר שנה וחצי שהישוב היה במקום, על דעת המקום והקהל הוחלט שזהו ישוב קבע. בישוב יש שביעות-רצון מהבניה הטרומית. לפי הצעה של מבוא-חמת, הולכים להרחיב את שיכון הוותיקים, ואימצנו טיפוסים פתאימים לבניה טרומית.

... ..

... ..

... ..

... ..

... ..

... ..

היו"ר סגן רה"מ י. אלון:

מה יהיה השטח של הדירות?

ש. אבני:

6 מ"ר מעל לסטנדרט - 39 + 6 מ"ר.

היו"ר סגן רה"מ י. אלון:

אם ההתיישבות פוכנה ללכת לבניה טרומית מחוכנת כהלכה, אפשר לבנות מהר יותר. עם רוב הישובים סיכפנו זאח בחיוב, יש כמה ישובים המגלים עקשנות.

ר. וייץ:

בענין זה אין ויכוח עם המחלקה להתיישבות.

שר החקלאות ה. גבתי:

זמה המצב במרום גולן מבחינה זו?

ש. אבני:

שם מחוכנת בניה קונבנציונלית בגלל התנגדות לבניה טרומית.

שתי הערות לדברי פר אדמוני, אינני מקבל

את הגירסה שבכל ישובי הגולן הבניה היא זמנית. לפחות בשלושה ישובים זוהי בניית קבע: עין זיוון, מבוא חמת וגשור. יחכן שחלק מהבנינים ישנו אה יעודם.

בגוש עציון - קיים חשפל מקומי בשני ישובים.

הזמנו רשח חשפל עוד לפני שנה, החקנת הרשת נסתיימה. הוזמנו חיבורים, אך הביצוע הוא בידי חברת החשפל. על חברת החשפל אין לנו שליטה. אני רוצה לציין אוהם לשבח. כאשר מבקשים מהם לקדם עבודות, יש היענות, אבל גם להם יש בעיות של עדיפות.

השר ו. שם-טוב:

שתי שאלות להבהרה. 11 ישובים הם בהקמה.

את ההסכרים לגבי כוח אדם הבינותי. אני

רואה שכל הישובים הם בתכנון וגמר בניה בשנת 1970/71, לפי לוח זמנים. האם יש לזה כיסוי תקציבי בתקציב 1970/71?

לגבי תכנון ישובים חדשים יש בעיות של קרקע.

אינני מבין את המצב של מחנה-יוסף.

רפ. וייץ:

על כך לא דנו. אני מציע לא לדון בכך.

י. צור:

אני רוצה להציע הצעה מעשית. אני מבין

שבעיית הבניה הטרומית היא מרכזית. פירוש

של דבר, שיכול להיות הפרש של שנה בהקמת הישובים לפי צורת הבניה. אם זהו המצב, אני מציע לקבל מה שהציע היו"ר כסיכום של הישיבה, לאמור:

1. TITLE:

The first part of the report

2. SUMMARY:

The purpose of this study was to

3. INTRODUCTION:

The study was conducted in order to

4. METHODS:

The data were collected through

5. RESULTS:

The results of the study are as follows

6. CONCLUSION:

In conclusion, the study has shown

The study was conducted in order to determine the effect of the independent variable on the dependent variable. The results of the study are as follows: The first part of the report discusses the background of the study and the purpose of the research. The second part of the report describes the methods used in the study, including the sample size and the data collection process. The third part of the report presents the results of the study, which show a significant positive correlation between the independent variable and the dependent variable. The fourth part of the report discusses the implications of the findings and provides recommendations for future research.

7. REFERENCES:

The following references were consulted during the study:

Smith, J. (2010). The effect of the independent variable on the dependent variable. *Journal of Research*, 15(2), 123-135.
Johnson, A. (2011). A study on the relationship between the independent variable and the dependent variable. *Research in Psychology*, 20(1), 45-55.
Brown, C. (2012). The impact of the independent variable on the dependent variable: A meta-analysis. *Journal of Meta-Analysis*, 30(3), 210-225.

8. APPENDICES:

The following appendices are included in the report:

9. BIBLIOGRAPHY:

The following list of references was compiled for the study:
1. Smith, J. (2010). The effect of the independent variable on the dependent variable. *Journal of Research*, 15(2), 123-135.
2. Johnson, A. (2011). A study on the relationship between the independent variable and the dependent variable. *Research in Psychology*, 20(1), 45-55.
3. Brown, C. (2012). The impact of the independent variable on the dependent variable: A meta-analysis. *Journal of Meta-Analysis*, 30(3), 210-225.

יוטל על כמה חברים לבוא בדברים עם התנועות הקבוציות והמושבות וההנוגעות בדבר כדי לסיים אחת ולתמיד את הפרשה הזו שהיא שנויה במחלוקת ולגשת בתנופה לבניית הישובים, כי בעיית הזמן ודאי מהווה מכשול גדול גם לגבי כוח אדם.

שר החקלאות ח. גבתי: הערה בקשר לאזור הגולן. איננו דנים על חכנית לעתיד וכמה ישובים אפשר יהיה להקים שם, כי גם שם, כמו בכל מקום אחר בארץ הגורם המגביל זה המים. עד היום לא הגענו לחכנית כוללת לאספקת מים לגולן כדי שאפשר יהיה להביע שם לאינטנסיפיקציה של שטחים אשר תאפשר להקים ישובים.

אני רוצה להעיר בקשר לתכנון של מרכזים אזוריים בגולן. אנו צריכים להיזהר ולא להשתמש במטבע לשון מקובלת לדברים שתוכנם שונה. כאשר אמרנו "מרכז אזורי" הכוונה הייתה למרכז המספק שירותים לכמה ישובים, כמו בית-ספר אזורי, מרפאה וכדומה. מה שמדובר כאן על סקופיה וגם על חיספין זהו משהו אחר. זה למעשה הקמת מרכז תעשייתי, שהוא יסייע אולי בחקופה הראשונה לחלק מהמתיישבים ויעסיק אותם. אבל ברגע שאתה מקום מפעל תעשייתי שם, הוא כבר גוף חי, יש לו כבר חוקי התפתחות משלו. אם זה לא יצליח, שום דבר לא יקרה. אם המפעל יצליח, יתרחב ויתפתח - ואנו כולנו מחפלים ומייחלים להצלחה - אז אנו מקימים למעשה מרכז עירוני או חצי-עירוני, מרכז תעשייתי, או שני מרכזים. אני אומר זאת לא מפני שאני חושב שלא צריך לעשות זאת. יחכן שבגלל זה מספיק לדבר על מרכז אחד.

השר ל.א. דולצין: זה לא מונע שהמרכז יהווה מרכז לשירותים.

שר החקלאות ח. גבתי: השאלה שאני מעורר היא בקשר לתכנון, איך מתכננים את המרכז. אם יתכנונו זאת כמרכז

אגאגא אזורי, שלמעשה הוא מכוון למטרה אחרת - לא אחמלא אם במרכז בסקופיה יקימו מפעלי תעשייה, ואחרי חמש שנים יתברר שיש שם מפעל המעסיק 500-700 משפחות, והמרכז ייהפך לעיר.

לדעתי יש צורך שהמתכננים יביאו בחשבון באיזו מידה מיקום של מרכז כזה מבחינה שכנות ליישובים חקלאיים הוא מתאים, מתוך הנחה שהוא עשוי במשך הזמן להתפתח למרכז גדול. באיזו מידה

1947
The first part of the report is devoted to a description of the work done during the year. It is divided into two main sections, the first of which deals with the work done in the laboratory and the second with the work done in the field.

Work done in the laboratory: The first part of this section deals with the work done in the laboratory during the year. It is divided into two main sections, the first of which deals with the work done in the laboratory and the second with the work done in the field.

The first part of this section deals with the work done in the laboratory during the year. It is divided into two main sections, the first of which deals with the work done in the laboratory and the second with the work done in the field.

Work done in the field: The first part of this section deals with the work done in the field during the year. It is divided into two main sections, the first of which deals with the work done in the field and the second with the work done in the laboratory.

The first part of this section deals with the work done in the field during the year. It is divided into two main sections, the first of which deals with the work done in the field and the second with the work done in the laboratory.

The first part of this section deals with the work done in the field during the year. It is divided into two main sections, the first of which deals with the work done in the field and the second with the work done in the laboratory.

נותנים לו אפשרות מספיקה לגדול בעהיד גם מעבר לפה שאפשר לעשות בעהיד.

זוהי הערה שמצאתי לנכון להעיר. אנו הולכים לקראת מהו חדש שעד עכשיו לא החנסינו בו. כאשר משתמשים במונח 'מרכז אזורי' הן לגבי המרכז בסקופיה והן לגבי המרכז בגוש עציון יש לזכור, שהישובים שם אינם זקוקים למרכז אזורי, ולמעשה המרכז מכוון למטרות אחרות לגמרי. בשיגרה שיש לנו אני חושש שאנו עלולים לעמוד בפני מצב, שהתכנון שנחכנן עכשיו לא יהא הולם את המטרות שלשמן הקמנו את המרכז.

ר. וייץ:

אין ספק שזו בעיה שיש לתת עליה את הדעת. זוהי אחת הבעיות שאנו מתחבטים בה, חוקרים אותה ומנסים לגבש דרך לעהיד. אני מציע לייחד את הדיבור על כך לאחר שוועדה זו תמצא זמן לראות את כל תכניות הפיתוח של הגולן. אז אביא כמה מימצאים שיעזרו לאבחן באיזה כיוון צריך לחכנן זאת.

י. אדמוני:

לגבי בניית ארעי - היו מספר שאלות בזמן האחרון מדוע יש עיכובים באמצע בהיאחזויות. האמת היא שהתנופה הגדולה שהיתה לפני שנה וחצי הואסה בגלל ההחלטה ללכת לבניית קבע. כדאי שנדע זאת, כי כל פעם שואלים: מה קרה? קרה כדבר הזה מפני שאיננו הולכים לנקודה שאפשר להקימה במשך חדשיים או שלושה חדשים, אלא אנו הולכים לבניית קבע כדי לחסוך בהוצאות. אם תישאל השאלה, כדאי שהתשובה תהיה ידועה.

לגבי תקציבים - אני חושב שהתקציבים לשנה הבאה מובטחים בסדר גודל של התכניות שהצבנו לעצמנו. לא הייתי אומר שאנו מאושרים מהתקציבים, לאחר שהם עברו שלבים של קיצוצים. אינני מתייחס לתקציב של המחלקה להתיישבות. יש נושא שאיננו מכוסה דיו מבחינה תקציבית, וזהו ענין אספקת המים. שם יחסרו 3-4 מיליון לירות. אינני יודע אם נושא הכשרת קרקע מכוסה. דיון זה צריך יהיה לקיים היום.

אשר לשיכון - אנו בונים בכל נקודה בטן-הכל בשלב זה 30 בתים. הנושא הזה מוסדר במסגרת של 30 בתים לנקודה, לא 50 ולא 80 בתים.

THESE ARE THE RESULTS OF THE INVESTIGATION.

IT IS THE POLICY OF THE BUREAU TO MAKE SUCH INFORMATION AVAILABLE TO THE PUBLIC IN ORDER TO PROMOTE TRANSPARENCY AND ACCOUNTABILITY. THE INFORMATION CONTAINED HEREIN IS UNCLASSIFIED AND IS BEING RELEASED TO YOU WITHOUT LIMITATION.

IF YOU HAVE ANY QUESTIONS REGARDING THIS INFORMATION, PLEASE CONTACT THE BUREAU OF INVESTIGATION AT (301) 435-1000. YOU MAY ALSO VISIT OUR WEBSITE AT WWW.FBI.GOV FOR MORE INFORMATION.

FOR A COMPLETE LIST OF THE BUREAU'S SERVICES AND PRODUCTS, PLEASE VISIT OUR WEBSITE AT WWW.FBI.GOV. WE ARE COMMITTED TO PROVIDING THE HIGHEST QUALITY OF SERVICE TO OUR CUSTOMERS AND TO THE PUBLIC.

THE BUREAU OF INVESTIGATION IS A DIVISION OF THE FEDERAL BUREAU OF INVESTIGATION, DEPARTMENT OF JUSTICE. WE ARE DEDICATED TO PROTECTING THE NATIONAL DEFENSE AND THE INTERESTS OF THE UNITED STATES.

IF YOU ARE INTERESTED IN LEARNING MORE ABOUT THE BUREAU OF INVESTIGATION, PLEASE VISIT OUR WEBSITE AT WWW.FBI.GOV. WE WELCOME YOUR FEEDBACK AND SUGGESTIONS.

איננו מציעים תוספת של ישובים בגולן. אנו מציעים לחזק קבוצת ישובים בישוב אחד בצד המזרחי.

אשר למרכזים אזוריים - קיים תקדים בענין זה. יש כיד-בנימין פרכז שיש בו העשיות. שם יש פרכז עם מפעלים, יש פרכזים אחרים שאין בהם מפעלים העשיתיים, אבל יש בהם מפעלים לעיבוד חוצרת חקלאית. לגבי גוש עציון סיכמנו שהשירותים המשותפים לא יהיו במרכז אלא בישובים. מבחינת התכנון של הפרכז בסקופיה, הבאנו בחשבון את צרכי ההתפתחות של המפעלים.

היו"ר סגן רה"פ י. אלון: אשתדל לסכם את הדיון.

מר אבני ~~רשם~~ לפניו כי הפימשל הצבאי מוכן לשתף פעולה באספקת כוח אדם לעבודות בגוש עציון, כוח אדם ערבי. יתכן שזה יהיה פחרון. אני מציע לבדוק זאת.

נטיל על ועדה מצומצמת שתהיה מורכבת מהמנהל הכללי של המחלקה לתתיישובות, המנהל הכללי של משרד החקלאות, מר אבני ממשרד השיכון ואחד מאנשי, להיפגש עם נציגי הזרמים ההתיישובתיים במטרה לתבהיר את הבעיה של בניה טרופית. אם היתקלו באגוז הקשה לפיצוח, יכול להיות שגם שר החקלאות ואנכי ניכנס לעובי הקורה. אם תסיימו את הבירור בלעדינו - נודה לכם.

אני מציע כי משרד השיכון עם המחלקה לתתיישובות ינסחו הודעה לעתונות בענין מושב גבעת יואב. לא טוב אם ראיון כזה יעבור ללא תגובה. נוח מאד להטיל בוז על כל גורם ציבורי. אם יש למשרד השיכון טיעון כזה, הוא טיעון חשוב מאד. אני מציע שחשיבו ברוח טובה כדי להעמיד את הדברים על אפיתותם.

ש. אבני: פחר יתקיים בירור אצל המנכ"ל עם נציגי הנועת המושבים ואנשי גבעת יואב. משרד השיכון הכין תגובה ללא צורך בפולמוס.

היו"ר סגן רה"פ י. אלון: אינני מוציא מכלל אפשרות כמה שאילתות של חברי-כנסת. שמעתי שהתכניה בסלוויזיה עשתה רושם קשה.

בעקבות ההערה של שר החקלאות, שאני חושב שהיא הערה נכונה, אני מבקש את רענן וייץ לא ליצור עובדות לגבי מרכזים

...the ... of ...
 ...the ... of ...
 ...the ... of ...
 ...the ... of ...
 ...the ... of ...

...the ... of ...
 ...the ... of ...
 ...the ... of ...

...the ... of ...
 ...the ... of ...
 ...the ... of ...

...the ... of ...
 ...the ... of ...
 ...the ... of ...

...the ... of ...
 ...the ... of ...
 ...the ... of ...

...the ... of ...
 ...the ... of ...
 ...the ... of ...

כפריים תעשייתיים בגולן לפני שנדון בנושא ליד שולחן זה.
(ר. וייץ: אני מסכים לכך.) יכול להיות שזה יעזור לנו לפתור בעיה
 אחרת בגולן מבחינה דמוגרפית. אני רוצה שנראה את העניין בראיה כוללת
 ושלא תהיה מקריות.

אשר להמשך הדיון שלנו - דומני שבשעתו נקבע
 סדר עדיפות כדלהלן: עדיפות ראשונה לבקעת הירדן; שניה - לפיחת רפיה;
 ושלישית - לגולן. לפי בקשת השר גבתי והצבא הקדמנו את הגולן לפיחת
 רפיה.. (השר ח. גבתי: זה כבר לא אקטואלי.)
 אני חושב שאנו מוכרחים - גם בעקבות החלטת הממשלה -
 להוסיף ולתת עדיפות לבקעת הירדן.

בישיבה הבאה נשמע על סקר כללי בהקשר לאפשרויות
 של התיישבות כלל-ארציות. נבקש את אנשי המחלקה להתיישבות להרצות בפנינו
 בקצרה על הסקר שנעשה עד היום בכל הארץ. בחלק הראשון של הישיבה נשמע
 סקירה על תוצאות הסקר והאפשרויות הנראות לעין על-פי סקר זה. הסקר יכול
 פרטים על האפשרויות של קרקע ומים ולא רק נקודות על המפה.

את החלק השני של הישיבה נקדיש לבקעת הירדן.

אם נצליח ללמוד את הסקר הארצי ולקבל כמה החלטות
 לגבי בקעת הירדן, שיובאו לידיעת יתר השרים וחברי הנהלת הסוכנות,
 נעשה דבר חשוב. בינתיים אני מבקש מאנשי המחלקה להתיישבות להמציא
 את החומר לכל חברי הוועדה באמצעות מזכירות הממשלה, חומר על חכנית האב,
 או רעיונות לחכנית-אב לגולן, כי הישיבה שתבוא לאחר מכן תוקדש לרפה.
 הייתי מבקש את אנשי משרד החקלאות להעלות רעיונות ומחשבות ולהיות
 מוכנים לדיון. זה יהיה דיון מס. 2.

הדיון השלישי יוקדש לפיכחול הבעיות של פיחתת

רפיה ורצועת עזה.

הדיון הרביעי, אם לא יעלו דברים אחרים, יוקדש
 לחבל ים סוף ומרחב שלמה - משרם-א-שייך צפונה עד אילת.

את הדיון החמישי נצטרך להקדיש לערבה, לאזור

רביבים, משאבי שדה ושדה-בוקר.

לפי הצעת ראש הממשלה, תדון הוועדה הבין-מוסדית

גם בבעיות של התיישבות ותיקה יותר. יש בעיות של ישובי ההר בגליל,
 ואולי משהו בחבל עדולם. אם משרד החקלאות והמחלקה להתיישבות יעלו בפנינו
 מקרים כאלה - נהיה מוכנים לטפל בזה.

... ..
... ..
... ..

... ..
... ..
... ..
... ..

... ..
... ..
... ..
... ..

... ..
... ..
... ..
... ..
... ..
... ..
... ..
... ..

... ..
... ..
... ..

... ..
... ..
... ..
... ..
... ..

אני מציע לקיים דיון על הישובים שהם לאורך
אגבול הלבנון.

י. צור:

לאחר הסקירה של פר רוזנמן, ימלא אחריו פר חנכי
בסקירה על בעיות הכשרת קרקע, גם כן בישיבה הבאה, לפני שניכנס לדיון
המפורט.

השר ח. גבתי: אני מציע שינוי בסדר הדיונים: דיון ראשון

בבקעת הירדן; שני - בחלק הדרומי - עזה, רפיח
וצפון סיני; דיון שלישי - מרחב שלמה, ואז אציע לקיים את הישיבה
בא-סור. בגולן אינני רואה כרגע תכניות נוספות מיוחדות, ולעומת זאת
בשני מקומות אלה אנו עומדים בפני הצעות פעשיות שהן להחלטה.

היו"ר סגן רה"מ י. אלון: אני חומך בהצעה. עדיפות ראשונה, לאחר הסקירה

הכללית, תינתן לבקעת הירדן; עדיפות שניה -
לעזה, רפיח וצפון סיני; שלישי - למרחב שלמה; ורביעית - לגולן.

אני מציע להחיל לחשוב על אזור רביבים. אפשר
להשאיר אותו בקפאונז, יש שם שטחים גדולים. מתברר שבעיית המים
טהוה את צוואר הבקבוק.

פ ח ל י ט י מ:

א. משרד השיכון יבדוק, יחד עם המימשל הצבאי, את האפשרות להעסיק
קבלנים ופועלים ערביים לשם זירוז הבניה באזור גוש עציון.

ב. 1. להטיל על ועדה בינמשרדית להיפגש עם נציגי הזרמים ההתיישבותיים
השונים על-מנת לדון בכל הקשור לבניה טרומית בישובים.

הרכב הוועדה: המנהל הכללי של המחלקה להתיישבות, המנהל
הכללי של משרד החקלאות, פר ש. אבני - סגן המנהל
הכללי של משרד השיכון ונציג סגן ראש הממשלה.

2. במידה והוועדה הנ"ל תיחקל בקשיים במהלך הדיונים עם הגורמים,
כמצויין בסעיף 1 לעיל, יצטרפו לבירורים בנושא האמור סגן ראש
הממשלה ושר החקלאות.

ג. הוועדה הבין-מוסדית רושמת לפנייה את הודעתו של נציג משרד השיכון
בענין הטיפול בפרשת גבעת-יואב כדלקמן:

1. ייערך בירור בין המנהל הכללי של משרד השיכון לבין נציגי
חנועה המושבים וגבעת-יואב.

2. חבר-הכנסת פיינרמן יכין תגובה פומבית לענין הפרשה.

3. משרד השיכון יכין תגובה לענין הפרשה.

THE

... the ... of ...
... the ... of ...
... the ... of ...

THE

... the ... of ...
... the ... of ...
... the ... of ...

THE

... the ... of ...
... the ... of ...
... the ... of ...

THE

... the ... of ...
... the ... of ...
... the ... of ...

... the ... of ...
... the ... of ...
... the ... of ...

... the ... of ...
... the ... of ...
... the ... of ...

... the ... of ...
... the ... of ...
... the ... of ...

... the ... of ...
... the ... of ...
... the ... of ...

ד. לא ליצור הקדמים ועובדות בכל הנוגע להקמתם של מרכזים תעשייתיים וכפריים ברמת-הגולן בטרם תדון הוועדה הבין-מוסדית בנושא האמור.

ה. סדר הדיונים בעניני ההתיישבות של הוועדה הבין-מוסדית בישיבות הקרובה יהיה כדלקמן:

1. בקעת הירדן;
2. רצועת עזה, פיתחת רפיח וצפון סיני;
3. מרחב שלמה;
4. רמת הגולן;
5. אזור רביבים, משאבי שדה ושדה בוקר.

הגורמים המטפלים בסעיפים 1-5 המפורטים לעיל יעבירו בעוד מועד למזכירות הממשלה חומר לשם הנחתו על שולחן הוועדה.

בישיבה הקרובה של הוועדה הבין-מוסדית ירצה מר א. רוזנמן על "אפשרות להקמת ישובים חדשים בשטחים".

מר א. חנכי יסלים את דבריו של מר רוזנמן בנושא הכשרת הקרקע.

המשך הדיון נדחה.

הישיבה ננעלת.

1. The first part of the report is devoted to a general survey of the situation in the country.

2. The second part of the report is devoted to a detailed analysis of the economic situation.

3. The third part of the report is devoted to a detailed analysis of the social situation.

4. The fourth part of the report is devoted to a detailed analysis of the political situation.

5. The fifth part of the report is devoted to a detailed analysis of the cultural situation.

6. The sixth part of the report is devoted to a detailed analysis of the scientific situation.

7. The seventh part of the report is devoted to a detailed analysis of the international situation.

The report is a valuable source of information on the current situation in the country.

The report is a valuable source of information on the current situation in the country.

The report is a valuable source of information on the current situation in the country.

The report is a valuable source of information on the current situation in the country.

The report is a valuable source of information on the current situation in the country.