

4

מיא לנא

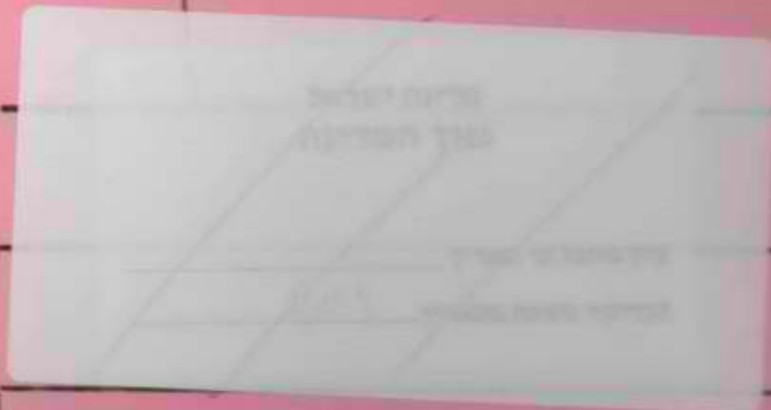

תזשיה ונסתר
וגא ו'131
השטח'ים
המחלקה

26/9

26/9

שם: ועדת מנכ"לים ומשנים למנכ"לים -

גל - 8 / 5686

מזהה פיוז: 48.3/5 - 419
מזהה לוגי: מס פריט: 56288
כתובת: 02-105-09-06-04
05/05/2011



17
20
POST OFFICE
LONDON

10/2/68

Mr J. R. ...

10/2/68
AIR MAIL

AIR MAIL

10/2/68



הצעת תקציב להוצאה לשנת 1968/69

מפקדת אוזר יהודה והשומרון

תקציב מאושר לשנת 1967/68 ל"י	תקציב לשנת 1968/69 ל"י	משרד המסחר והתעשייה	סעיף 13
-	-	<u>משרד המסחר והתעשייה</u>	13
		<u>ר י כ ו ז</u>	
1,049,800	80,000	הנהלה ומשרדים איזוריים - יהודה והשומרון	1320
(-)1,049,800	(-)80,000	השתתפות ממסל צבאי - יהודה והשומרון	
		הנהלה ומשרדים איזוריים - יהודה והשומרון	1320
		<u>סה"כ עובדים</u>	
(12)	(12)	<u>פ ע ו ל ו ת</u>	
1,040,000	54,500	עובדים	101/11
40,000	54,500	א. במשרד ברמאללה (1)	
		ב. במשרד בבית לחם (2)	
		ג. במשרד בשכם (5)	
		ד. במשרד בחברון (2)	
		ה. במשרד בסול כרם (1)	
		ו. במשרד בג'בין (1)	
1,000,000	-	פרטים שאינם חוזרים - אונר"א	
9,300	24,500	<u>מינהל וארגון</u>	
800	2,000	צרכי משרד	745
500	1,500	הוצאות ארגוניות שונות	748
1,500	5,000	בקירן	762
3,000	10,000	החזקת בית	763
1,000	3,000	דאר סלפונים ומשלוחים	767
2,500	3,000	נסיעות, אש"ל והובלה	785
500	1,000	<u>הוצאות חד פעמיות</u>	
500	1,000	ריהוט משרדי	802
(-)1,049,800	(-)80,000	<u>ה ש ת פ ו י ו ת</u>	
(-)1,049,800	(-)80,000	השתתפות הממשל הצבאי - יהודה והשומרון	920/61

מפקדת אזור רצועת עזה צפון ומרכז סיני
הצעת תקציב להוצאה לשנת 1968/69

תקציב מאושר לשנת 1967/68 ל"י	תקציב לשנת 1968/69 ל"י	משרד המסחר והתעשייה	סעיף 13
-	-	<u>משרד המסחר והתעשייה</u>	13
		<u>ר י כ ו ז</u>	
49,600	76,000	ההנהלה והמשרד הראשי - רצועת עזה וצפון סיני	1340
(-) 49,600	(-) 76,000	השתתפות הממשל הצבאי - רצועת עזה וצפון סיני	
		ההנהלה והמשרד הראשי - רצועת עזה וצפון סיני	1340
	-	<u>סה"כ עובדים</u>	
	(18)	פעולות	
	63,000		
	(18)	עובדים	101/11
	63,000	א. מפקחים על מחירים (8) ב. מפקחים על משקלות (5) ג. מחסנאים (4) ד. נהג (1)	
	13,000	<u>מינהל וארגון</u>	
	2,200	צרכי משרד	745
	1,100	הוצאות ארגוניות שונות	748
	400	פרסומים	749
	200	נקיון	762
	800	החזקת הבית	763
	700	דאר, טלפונים ומשלוחים	767
	600	שרותים	769
	3,000	החזקת כלי רכב (1)	782
	3,000	דלק לכלי-רכב	783
	1,000	בסיעות, אש"ל והובלה	785
	(-) 76,000	<u>השתתפויות</u>	
	(-) 76,000	השתתפות הממשל הצבאי - רצועת עזה וצפון סיני	920/61

ס ו ג ג ל

מ"ס כ"ל / א ג " מ
 סד' מסל' צ.י. דגמסון ש.ה.י
 ענף מסטל צבאי
 סל. 2737
 סב - 510 (2009) 438
 סבט חטכ"ח
 סבד' 7 68

אל: גסיב גמסון אימגסון/אג"כ

אמגסון

א

הנדון: נוהל היצוא ל-ITP

1. רצ"ב נוהל היצוא ל-ITP.
2. הנוהל יופעל ב-18 פבר' 68.
3. החל מ-18 פבר' 68 יש להחזיר יצוא ללא דיון למוצרים שאינם חייבים בדיון יצוא. כן יש להחזיר לייצוא בעל דיון או סופס שאינם על פי נוהל זה.
4. ה-נו: סב-510(2009) 2515 מיום 24 ספט' 67 בטל החל מ-18 פבר' 68.

איון
 קמ"ב
 סבט

איון
 ענף מסטל
 סבט

רמ"ב
 צבאי
 תוצאה

סוגבל

אג"ס / מצ"ב

נוהל הוצאה ליצוא - ירושלים

המטרה

1. להתוות נוהל יציאת ירושלים לירושלים.

הורשאה ליצוא

2. הקמט"ים למסו"ת ותקלואות במקדמות האיזורים ירכזו ברשימה את הסובין שיהיו חייבים ברשיון יצוא (להלן: "הרשימה").
3. לצורך הרכבת הרשימה יונחו הקמט"ים ע"י החלטות ועדת המנכל"ים (מכתבי לשכת ע"י יד הבטחון ני/769 מ-15 ינו' 68, ני/780 מ-14 ינו' 68).
4. הרשימה חמוסת במשרדי מפקדות הנפות, עיריות ולשכות מסחר.
5. סובין שאינם כלולים ברשימה יוצאו ללא כל צורך ברשיון. הסובין הכלולים ברשימה לא יורשו לעבור פזיחה בתחנות המעבר ללא רשיון יצוא, ובכפוף לתנאי הרשיון.

יצוא סובין הפטורים מרשיון יצוא

6. יצוא סובין האזוריה מרשיון יצוא הוא חפשי ואינו מותנה באישור כל שהוא.
7. המבקש להעביר סובין כאלה יפנה בבקשה למפקדת הנפה בה הוא מחגורר על-מנת לקבל רשיון יציאה אישי.
8. ממן רשיונות יציאה אישיים יהיה בהתאם לנוהל הקיים בנושא.
9. ברשיון יהיה מקוב מס' כלי הרכב שיעביר את הסובין.

יצוא סובין וחליפיים מרשיון יצוא

10. רשיון הוצאה

- א. דוגמת רשיון הוצאה ניתנה במספר א'.
- ב. רשיון הוצאה והמקשה נמצאים על אותו מספר.
- ג. רשיון הוצאה אינו רשיון יציאה אישי.

11. המסכות להוצאת רשיון

- א. המסכות להוצאת רשיונות יצוא יהיה בידי קמ"ס מפקדת האיזור המיצג את הרשות המוסמכת להוצאת רשיון כזה בישראל (להלן: ה"קמ"ס").
- ב. יוצאו צוים ע"י ספקדי האיזורים המסמיכים את הקמט"ים כאמור בסעיף 11 א', להוצאת רשיונות יצוא.
- ג. הקמט"ים, כאמור בסעיף 11 א', יוצאו רשיונות יצוא בהתאם למדיניות המשרדים הממשלתיים אותם הם מיצגים והנהיגה ועדת המנכל"ים.

12. הליכי הוצאה של רשיון יצוא

- א. ספסי בקשה ניתן יהיה לקבל במשרדי הרשויות המוסמכות ולשכות המסחר. מפקדות האיזורים העבריות המברים לגופים אלה לגבי דרך הגשת הבקשות.
- ב. הבקשות חוגגנה לקמ"ס המקצועי המתאים במפקדת הנפה שבה מקום מגוריו של המבקש.

- ג. הבקשה חובש גודלפת המכונה כתיבה, או כטוב יד ברור, ב-3 עותקים (הבקשה והרשיון מופיעים על אותו מסמך).
- ד. הבקשה תחורג לעברית במקרה הנחה (אם לא הוגשה כתיבה מחורגת). אם הוגשה הבקשה באנגלית ייך צורך בהרגות לעברית.
- ה. מקרה הנחה תעביר את הבקשות תוך 2 ימים למפקדת האיזור.
- ו. קמ"ט מק" האיזור יתן החלטתו בבקשה תוך 3 ימים.
- ז. החליט קמ"ט מק" האיזור בשלילה - יודיע על כך במכתב למבקש.
- ח. החליט קמ"ט מק" האיזור בחיוב, יקבע ברשיון את תחנת המעבר, יתחום על עותקי הרשיון, ויחצט בדלקמן:-

- (1) עותק א' ישלח במכתב רשום למבקש.
- (2) עותק ב' ישלח לתחנת המעבר.
- (3) עותק ג' יאשר לחיך במקרה.

ט. הנחיה נוספים יקבעו ברשיון, וכן גם תחנת המעבר יהיו בשמות העבריים והערבית. לא יקבעו הנחיה נוספים ברשיון - ימחק קמ"ט את השורות הריקות המיועדות לכך.

13. השלח חלום חובה על היצוא

- א. חלומי חובה אם יושלו, יושלו רק על טובין החייבים ברשיון יצוא.
- ב. החליט קמ"ט מק" האיזור להסיל חלום חובה על היצוא ירשום את החלום הגורם כתנאי ברשיון (בשורות הריקות).
- ג. הוסל חלום חובה - יחילו בהליכי ההוצאה על הרשיון (סעיף 11) הטיבוים הבאים:-
 - (1) קמ"ט לא יידין את עותקי הרשיון. עותק א' ו-ב' יועברו על ידו לקמ"ט הנפה למכס, ועותק ג' יאשר אצלנו לחיך.
 - (2) קמ"ט הנפתי למכס יודיע במכתב ליצואן כי יוכל לקבל את הרשיון בתחנת המכס בנפה לאחר הישלח לה את מלוא חלום החובה.
 - (3) שילח היצואן את חלום החובה, יאשר זאת פקיד המכס במקום המיועד לכך על גב 2 עותקי הרשיון, ויפידן את עותקי הרשיון בדלקמן:-
 - א) עותק א' ימסר ליצואן.
 - ב) עותק ב' ישלח לתחנת המעבר.

14. רשיון יציאה חופש

- א. היצואן ו/או נהג מטעמו יבקשו ממפקדת הנפה רשיון יציאה חופש בנוסף לרשיון היצוא על-מנת לתעביר את הטובין.

היצואן והמריץ

- 15. היטבוך והמריץ יושלו לפי הכללים הנהוגים בייזראל ורק עם ביקורת המורה, (המורה בדינרים חזכה את היצואן בהיטבוך, חמרה במסבע בר חמרה חספיה חזכה בהמריץ) יצוא טיין מבקשים עליו היטבוך והמריץ - לא חסין לגבינו ביקורת המורה.
- 16. יצואן המבקש לקבל היטבוך ו/או המריץ על היצוא חייב לפנות לפני ביצוע היצוא לתחנת המכס בנפה.
- 17. הוראת סעיף 16 חלה גם לגבי הטובין החייבים ברשיון יצוא וגם על טובין המטורים ברשיון יצוא.
- 18. תחנת המכס לא תספל בהסדרת היטבוך ו/או המריץ לטובין הכלולים ברשימה חלא הוצי לגביהם רשיון יצוא.

19. הטיפול בהסדרת ההי בון ו/או התמריץ יהיה על פי הנוהל בנושא היצוא ע"י הקמ"ס למכס במפקדות באיזורי.

יצוא מרצות עזה וסיני

- 20. הסובין מרצות עזה וסיני יועברו דרך י ראל ואזור יהודה וה למרון בריחה , ובכלי רכב חומים בחיסות יופרה.
- 21. ארגון הייגרות, חומת המצ, והביקורת על הוצאת הסובין לירדן יהיו באחריות מקידי המכס בהתאם לנוהלים הקיימים.
- 22. הוראות הסעיפים 20 ו-21 באות בנוסף לכל הוראה אחרת בנוהל זה.
- 23. גם הסובין הכלולים ברימה והמיוצאים מרצות עזה וסיני חייבים ברישון יצוא, ואין טיפול המכס כאמור בסעיף 20 פוסט אותם מחובה זו.

הבדיקה בתחנות המעבר

- 24. בדיקת הסובין בתחנת המעבר תהיה על ידי מקידי מכס בלבד.
- 25. היו הסובין המיועדים ליצוא פטורים מרישון יצוא- יותרו לעבור לגדה המזרחית של הירדן.
- 26. היו הסובין המיועדים ליצוא כלולים ברימה - חסר היותה בין עותק ^{הרשימה} הבידי היצואן לבין העותף בתחנת המעבר. הסובין יותרו לטכור רק אם ניתן רישון יצוא ובכפוף לתנאיו.
- 27. סובין שלא הותרו ליצוא ברישון, או שלא נחמלא תנאי מתנאי הרישון לא יותרו לעבור לגדה המזרחית. נקבע ברישון תנאי של חלום טובה - לא יתירו מקידי המכס את מעבר הסובין אלא אם מופיע על הרישון אישור חלום.
- 28. יוצאו במסוצל סובין יתותרו ברישון, יערך רישום על כך בלוח של גב הרישון. הרישום יערך במקביל גם בעותק א' של הרישון הבידי היצואן, וגם בעותק ב' הכתונת המעבר.
- 29. הגיע יצואן לתחנת המעבר עם עותק א' של הרישון ולא נמצא עותק ב' בתחנה - יתקשר בטלפון מקידי המכס בתחנה אל הקמ"ס (או לקמ"ס הנפתח למכס במקרה של חלום טובה) והוציף את הרישון, על-מנת לברר אם הוצא רישון כזה. אין להחזיר את היצואן לפני ייעוץ רישון לברר אם לא חלה תקלה במסלוח העותק של הרישון.
- 30. אין בהוראה נוהל זה לגרוע דבר מן ההוראות הקימות לגבי בדיקת רישונות היצוא האירניים של המעבירים את הסובין.

תחנות המעבר

31. תחנות המעבר ליצוא סובין תהינה ג'שר אלנבי וג'שר אדס. הקמ"ס יקבע ברישון, בהתאם להנחיות מפק' אזור יהודה ו למרון את תחנות המעבר.

מ ו ג ב ל

לוח תפוצה

- מפקד איזור יהודה ושמרון
- מפקד ממסל מרחבי 64
- מפק' אזור יהודה ושמרון / ע' המפקד (5)
- מפק' ממסל מרחבי 64/ק. מנהל אזרחי (5)

לשכת ע' שר הבטחון/אל"מ חירם

רל"ס ר' אג"מ (2)

מפצ"ר (2)

אמ"ן/בה"ס

מפק' פיק' צפון/ק. הגמ"ר

מפק' פיק' מרכז/אג"מ (4)

מפק' אזור יהודה ושמרון /רע"נ כלכלה (2)

מפק' אזור יהודה ושמרון /קמ"ט למכס (10)

מפק' אזור יהודה ושמרון /קמ"ט למסו"ת (10)

מפק' אזור יהודה ושמרון /קמ"ט לחקלאות (10)

מפק' ממסל מרחבי 64/קמ"ט למכס (10)

מפק' ממסל מרחבי 64/קמ"ט למסו"ת (10)

מפק' ממסל מרחבי 64/קמ"ט לחקלאות (10)

מפק' מרחב עלמה/ק. ממסל

ממסל צבאי רמת הגולן

מפקד נפת ג'נין

מפקד נפת שכם

מפקד נפת טול כרם

מפקד נפת חי'ודן

מפקד נפת רמאללה

מפקד נפת בית ל ט

מפקד נפת חברון

מפקד נפת עזה

מפקד נפת חאן יונס

מפקד נפת אל יריש

ח.ב.כ. 490 (2)

ממ"ר/אח"ק/מת"מ (2)

משרד האוצר/מנכ"ל

משרד המסחר והתעשייה/מנכ"ל

משרד החקלאות/מנכ"ל

משרד האוצר/ המפקח על מטבע חוץ

משרד האוצר/ מנהל אגף המכס והבלו

הלשכה המרכזית לסטטיסטיקה

בקשה לרשיון יצוא
 طلب تصريح للتصدير

אני החתום מטה מבקש רשיון יצוא בהתאם לפרטי הבקשה כדלקמן:-
 אני המוצג אדאע אطلب تصريح تصدير وفقا لتفاصيل
 الطلب ادناه =

שם פרטי _____ שם האב _____ שם האם _____
 الاسم _____ اسم الأب _____ اسم الأم _____
 שם המשפחה/חמולה _____ שם המשפחה/חמולה _____
 اسم العائلة/الحمولة _____

הכתובת _____ עיר/כפר/קטרה _____ שכונה _____ רחוב _____ מס' הבית _____
 العنوان _____ المدينة/القرية _____ المحلة _____ الشارع _____ رقم الدار _____

מס' ת.ז./חלוש רישום _____ מס' רשיון החקססון _____
 رقم الهوية/وثيقة التسجيل _____ رقم رخصة المعين _____

התיאור המדויק של הסובין (חייב להיות גם בשפה האנגלית):-
 التفاصيل الدقيقة للبضاعة (ويجب ذكرها باللغة الانكليزية ايضاً) =

ערך היצוא במסבע החמורה _____ כמות/משקל הסובין _____
 قيمة التصدير بتقيد الثمن _____ كمية / وزن البضاعة _____

הערות:-
 ملاحظات:-

ידוע לי כי מסירת ידיעות לא-נכונות מהווה עבירה פלילית ואני מצהיר בזה כי כל פרטי בקשתי
 זו נכונים ומדויקים. הנני מחייב לקיים את כל החנאים בהם יותנה הרשיון שיינתן לי על
 אה מסוד בקשה זו וכן למלא אחר כל הוראה נוספת מאה הממונה מטעם מפקד האזור
 בלתי זהו לדין אן אעطاء מלומא גר صحیحة يكون جريمة جنائية وانى اقر بهذا بان كافة التفاصيل المتعلقة
 بطلي هذا صحیحة ودقیقة . אני מלزم בתפיד كافة الشروط التي يتوقف عليها التصريح الذي يمنح لي على اساس
 هذا الطلب وكذلك الامتثال الى أية تعليمات اضافية يصدرها المعين من قبل قائد المنطقة .

חתימה/חוחמת _____ חתום / الختم _____
 التاريخ _____

מפקדת צבא הגנה לישראל
 قيادة جيش الدفاع الاسرائيلي

אזור _____
 المنطقة _____

רשיון יצוא מס' _____
 تصريح التصدير رقم _____

ניחן למבקש רשיון יצוא בהתאם לפרטי הבקשה ובכפוף לחנאי הרשיון וחנאי רשות המכס.
 لقد منح صاحب الطلب تصريح تصدير وفقا لتفاصيل الطلب بموجب شروط التصريح وشروط
 ادارة الكمارك . חוקף הרשיון עד _____ בלבד .
 مدة التصريح الى _____ فقط .

חתימת המסונה _____ חתום / الختم _____
 מסעם _____ מסעם _____
 توقيع المعين _____ توقيع المعين _____
 من قبل قائد المنطقة _____ من قبل قائد المنطقة _____

כחנאי רשיון היצוא
 שרופ תשריח האסטרוא

- 1) לפני כל משלוח על היצואן למלא רשיון יצוא אם כרצונו בחסריץ או בהשבוץ.
 1 - على المصدر قبل كل ارسالية مأكالة استعماله بان الكمارك الخاصة بالتصدير فيما لو كان
 راعها بطريقة تشجيع التصدير او بطريقة الاستيراد.
- 2) הרשיון אינו ניהן להעברה.
 2 - ان التصريح غير قابل التحويل الى الغير .
- 3) הסובין יועברו דרך חחנת המעבר
 3 - تنقل البضاعة بطريق محطة العبور

לשימוש רשות המכס
 لاستعمال ادارة الكمارك

אישור על חשלוס חשלומי חובה (אם הוסלו כחנאי ברשיון)

מס' קבלה	הסכום ששולם	חחימה וחוחמת

לשימוש פקיד המכס בחחנת המעבר

חחימת פקיד המכס	יחרה מאושרח ליצוא	מס' כלי הרכב	כמות/משקל של הסובין שהועברו	חאריך

21/1/68 התאריך

מדינת ישראל

אל: מו לעזר צור
מאת: גי גרו

הנדון: צום גכור הגבנים אזני גסור
ועל ג בפת ג גמולת ג

ענות כפיה גכור הגבנים
אכזה גטור חונדי קמ
אמפויני ג כולצז ג יצנו
גי אצני גססורי גטני
ג סגיל ג יתני גערה גו גמנה
קלוגני גתקלונת חונין יונני
גו גסינה גערה גו גכור
גזיה ג גסור

היני גני אטנור גו
גמנה ג גכור הגבנים ג
אצנני גערה גו
גכור

ד.ה.ר.ה.

מדק



1911

1911

1911

NO:

DATE:

NAME: John J. ...

[Faint, illegible handwriting covering the main body of the page]

1911

1911

1911

[Faint, illegible handwriting at the bottom of the page]

מדינת ישראל

לשכת עוזר שר הבטחון

הקריה. ט"ז טבת תשכ"ח
17 ינואר 1968
מס' נ/ 804

אישי
שמור

מנכ"ל משרד הגנת המדינה ונג' 625

הנדון: דו"ח מבקר המדינה על הממשל הצבאי - סיוסא

1. רצ"ב 2 עותקים של פרקי הדו"ח הנ"ל, המתייחס למשרדך.
2. הנך מתבקש להמציא לנו הערותיך לממצאי הביקורת בהקדם ולא יאוחר מיום 26.1.68.
3. במקרה שהערותיך לנושא מסויים שהועלה על ידי הביקורת, יעמדו בסתירה להסברים קודמים שניתנו למשרד מבקר המדינה באותו נושא, הואל נא להבהיר את הסיבות להסברים החדשים.
4. אם הנך חולק על דעה הביקורת נא לבסס את עמדתך על העובדות שיש בהן כדי לסתור את ממצאי הביקורת.
5. אם אינך מערער על ממצאי הביקורת הואל נא להסביר את הגורמים להתהוותם ולציין את האמצעים בהם נקט או עומד המשרד לנקוט כדי לתקנם ולמנוע את הישנותם בעתיד.
6. עלי להדגיש שלפי חוק מבקר המדינה החומר המצורף בזה הוא שמור ואסור לפרסמו או להביאו לידיעת אדם שאינו מוסמך לכך.

ב ב ר כ ה ,

דן חירס, אל"מ

צא/אמ

10/10/10

10/10/10

10/10/10

10/10/10

- 1. 10/10/10
- 2. 10/10/10
- 3. 10/10/10
- 4. 10/10/10
- 5. 10/10/10
- 6. 10/10/10
- 7. 10/10/10
- 8. 10/10/10
- 9. 10/10/10
- 10. 10/10/10

10/10/10

10/10/10

יחידה (101)

אספקה, מסחר ותעשייה. בראשית פעולותיה סיפלה יחידה המסחר והתעשייה בארגונה והבטחתה של אספקת מוצרים חיוניים, וביצירת אפשרויות שיווק למוצרי הגדה, בגדה עצמה ומחוצה לה. בשלב שני נערכו סקרים על מצב התעשייה והמלאכה. הנרשאים העיקריים של פעולת היחידה היו מתן רשיונות ליצוא וליבוא, וסיוע להפעלה מפעלי תעשייה ומלאכה. מאוגוסט העסיקה היחידה גם מספר עובדים מקומיים בפעולות מצומצמות של פיקוח על מידות ומשקלות ועל מחירים.

(א) בשבועיים הראשונים לאחר חום הקרבות עסקו הקמ"ט למסחר ותעשייה ושלוש עוזרים שפעלו ליד מפקדות החטיבות, באספקת מוצרי מזון בסיסיים לאוכלוסייה ולבעלי חיים, כגון חיטה, סוכר, אורז, מספוא. מכירת הסחורות נעשתה בעיקר באמצעות סוחרים ישראלים, ומיעוטה סופקה ממחסני הממשלה בירושלים. היקף האספקה לא היה רב מאחר שהתברר כי במחסני הסיטונאים והסוחרים בגדה היה מלאי מספיק ליותר מאשר חודש אחד.

(ב) תחילה נאסר כל מסחר בין שטחי הגדה לישראל, אך בהדרגה הוסרו ההגבלות על הסחר ההדדי, עד כדי התרת סחר חופשי; לא הותרה העברת חוצרת חקלאית ומצרכי מזון מן הגדה לישראל, ונקבע כי גם להבא היא תהיה טעונה היחר מאת הרשות המוסמכת.

- מאז איחוד ירושלים בסוף יוני 1967, נוצרה האפשרות להעביר סחורות דרך ירושלים לתחומי מדינת ישראל. נעשו מספר הסדרים בין אגף המכס למשרד החקלאות כדי למנוע זאת, אך עד סוף נובמבר 1967 לא הוצאו הוראות נוהל מתאימות לתאום וקביעת האחראיות למעבר החוצרת החקלאית דרך ירושלים.

(ג) ועדת המנכ"לים החליטה בראשית יולי להחיר יצוא מהגדה לחו"ל דרך ישראל. בראשית נובמבר החליטה הוועדה כי יצואני הגדה יהיו זכאים לקבל הישבון על יצואם לחו"ל כנגד המרת המורות היצוא במטבע חוץ ובדינרים, ללירות ישראליות; בדצמבר אף החליטה הוועדה כי היצואנים יוכלו ליהנות מתמריצי יצוא בשיעורים הנחוגים בישראל במקרה שימירו המורות יצוא במטבע חוץ (פרט לדינרים) ללירות ישראליות.

יחידה (101)
התקנת
התקנת

בסוף ספטמבר החליטה ועדת המנכ"לים להגדיר ליבואנים בגדה להביא סחורות יבוא הנמצאות במחסנים בגדה המזרחית שתמורתן תולמה לפני 5.6.1967, תוך תשלום המכס הישראלי בניכוי שכומי המכס שכבר שולמו לשלטונות הירדניים. בהתאם לכך הוגשו כ-130 בקשות לייבוא סחורות בסכום כולל של 2.5 מיליון ל"י, והוחל בהעברת הסחורות לבדה.

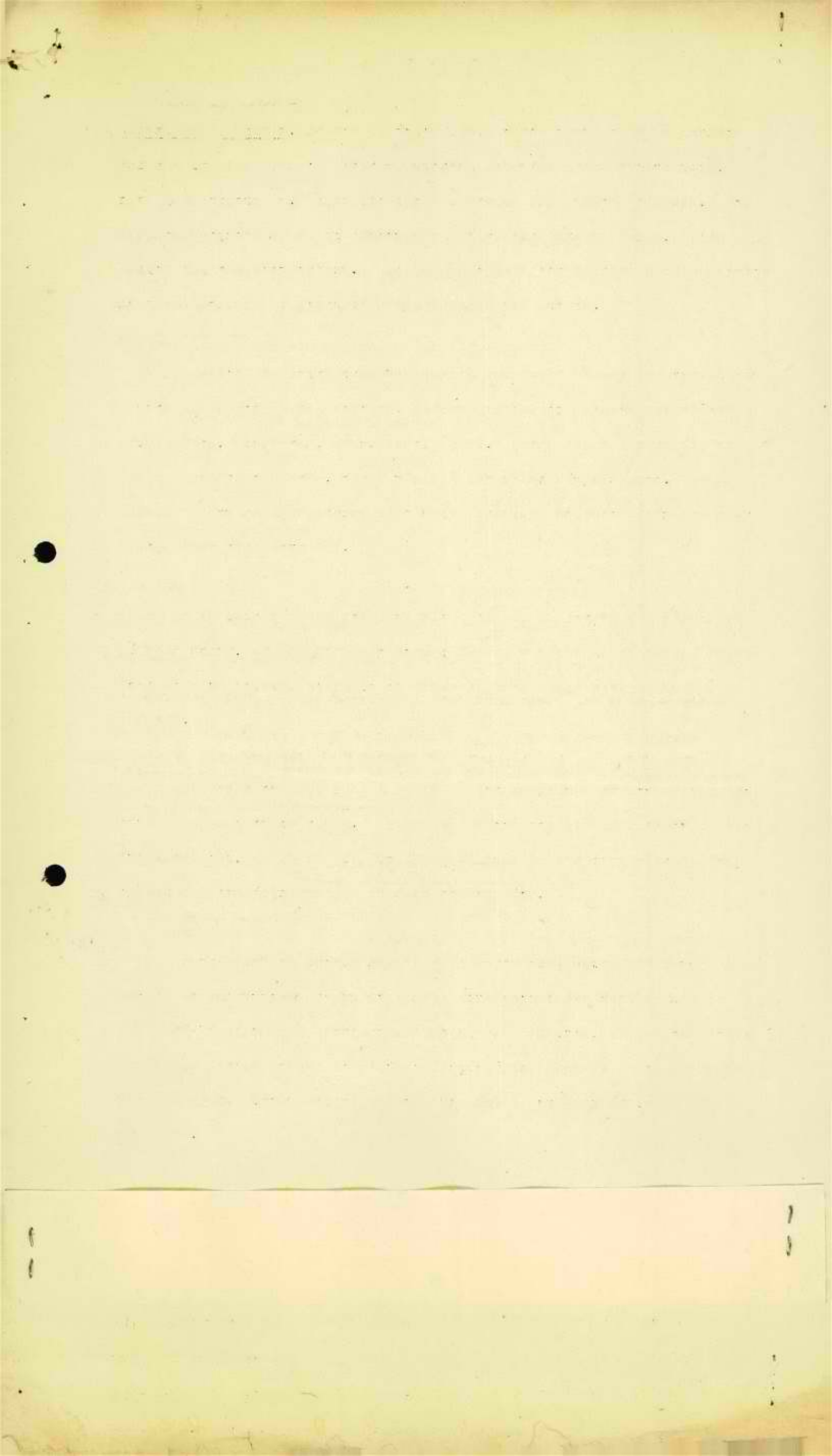

ד"ר צבי ורדין

55

(1) עם כניסת כוחות צה"ל לרצועה הוצא צו שאסר על תושבי האזור לבוא במגע עם חיילי צה"ל ולסחור אחת בצורה כל שהיא; ב-19.6.1967 הורחב הצו ואסר את המסחר על כל מי שאינו תושב הרצועה. ב-21.7.1967, עם פתיחת עזה למטיילים מישראל, בוטל האיסור על מסחר בין תושבי המקום לבין תושבי חוץ.

פעולתו הראשונה של קמ"ט לענייני מסחר ותעשייה היתה אספקת מצרכי מזון בסיסיים לאוכלוסיה מהמלאי שנמצא במחסני הממשל המצרי. כרטיסי מזון שהיו נהוגים בתקופת השלטון המצרי בוטלו, והונהגה מכירה חופשית של מצרכי מזון ללא הגבלה. עד סוף יולי נמכר כל המלאי שהיה במחסנים, באמצעות סיטונאים למצרכי מזון, במחירים שהיו נהוגים בתקופת השלטון המצרי. המכירות הסתכמו בכ-1,900 טון קמח, וכ-300 טון מספוא. לפי ספרי המלאי של הממשל המצרי היו בסוף מאי 1967 ב-15 מקומות ריכוז ברצועה כ-5,200 טון קמח, כולל 400 טון בקרונות רכבת בעדה, 980 טון מספוא ו-22 טון טובין. ההפרש בין הכמויות שנמכרו לבין ספרי המלאי נבע, לדברי קמ"ט לענייני מסחר, מכך שרוב המחסנים נפרצו מספר פעמים, גם לאחר חוט הקרבות, בהעדר שמירה מספקת עליהם.

צבי ורדין

אספקת מצרכים מישראל לרצועה נעשתה על פי היתרים להעברת טובין, שניתנו על ידי קצין המטה; ההיתרים ניתנו להבאת סחורות שלא היה בהן כדי לפגוע ביצרנים ובספקים מקומיים. בסוף אוגוסט 1967 הותר לבעלי רשיונות סחר וייצור, על פי חוק הפיקוח על מצרכים ושירותים תשי"ח-1957, להביא לאזור טובין, למעט תוצרת חקלאית, על פי העודת משלוח מתאימה, ללא צורך ברשיון. הוטל על הסוחרים לטווק את הסחורות במחירים הנהוגים בישראל. באוגוסט 1967 החל ייצוא מהרצועה לגדה המערבית, על פי היתרים; בספטמבר בוטלה חובת קבלת היתר לגבי סחורות המיוצרות ברצועה.

טווק מוצרי דלק ברצועה נעשה על ידי שלוש חברות טווק דלק בארץ שהתאחדו ב"פול", שבו הן מחלקות בינן לבין עצמן את כמויות מוצרי הדלק שכל אחת מספקת בטיעור הטיווק שלה בארץ. חלוקת המוצרים לצרכנים נעשתה באמצעות הסוכנים המקומיים במחירים הנהוגים בישראל.

מכירת מזון ודלק
א. ע

הספקת מזון ודלק. א. עד ספטמבר 1967 סיפלה מפקדת המרחב במכירת מצרכי מזון חיוניים לתושבי האזור כגון קמח, סוכר, אורז, חה ושמן. המצרכים שנמכרו באו בחלקם ממחסני המזון שהיו במחנות הצבא המצרי באיזור, ובחלקם מביסי מזון של צה"ל. מכירות אלה הסתכמו בעשרות אלפי לירות. כן עסקה מפקדת האזור במכירת דלק לתושבים. לא נקבע נוהל בדבר סדרי מכירה, רישום הכספים שנגבנו ודווח על תנועתם.

- ב. מפקד המרחב קבע שהמזון יימכר במחירים שהיו נהוגים בתקופת השלטון המצרי. מכיוון שהמחירים שבהם נרכשו המוצרים מאת ביסי המזון של צה"ל היו גבוהים ממחירי המכירה, נוצר גרעון. בראשית ספטמבר 1967 נמסר לחברה ישראלית זכיון למכירת מזון ומצרכים אחרים לבדואים. ועדת המנכ"לים אישרה סובסידיה בסך 40,000 ל"י לחזולת מצרכי מזון חיוניים, ובסוף נובמבר 1967 אישרה סכום נוסף בסך 30,000 ל"י לכיסוי הפרטי המחירים; לאחר מכן החליטה על המשך הסובסידיה עד למאוס 1968. בסוף דצמבר 1967 החליט משרד הסעד לחלק לבדואים הנזקקים במרחב 3000 מנות מזון חינם; עד סיום הביקורת חולקו 1000 מנות.
- ג. למגזר סגסה-קטרינה סופקו בנובמבר 1967 30 טון חיטה ו-15 טון שעורה בתור מענק, בהתאם לאישור ועדת המנכ"לים מאוקטובר 1967.
- ד. בדצמבר 1967 אישרה ועדת המנכ"לים הקמת תחנת דלק במרחב שלמה על ידי חברה ישראלית; חברה זו תספק גם שירותים לרכב.

מ
ר
י
ר
י
ר
י
ר
י
ר

Faint, illegible text at the top of the page, possibly bleed-through from the reverse side.

Main body of faint, illegible text, likely bleed-through from the reverse side of the document.

הספקת מזון ודלק. באוגוסט 1967 חילקה מפקדה האזור לשבטי הבידואים, כמענק חד-פעמי,

מצרכי מזון חיוניים - קמח, סוכר, אורז, פול, תירס, שמן ותה. המצרכים באו בחלקם ממחסני המזון שהיו במחנות הצבא המצרי באזור ובחלקם מבסיסי מזון של צה"ל. כן הוחקנו נקודות להספקת מים מתוקים לאנשי השבטים, לבמליהם ולצאנם.

בספטמבר 1967 נמסר לטתי חברות ישראליות זכיון למכירת מזון, דלק ומצרכים אחרים לבידואים. באמצע ספטמבר ובראשית נובמבר 1967 אישרה ועדת המנכ"לים סובסידיות בסך 160,000 ל"י להוזלת המחירים של מצרכי מזון חיוניים. בסוף נובמבר 1967 החליטה הוועדה על המשך הסובסידיה עד למאס 1968.

בסוף דצמבר 1967 החליט משרד הסעד לחלק לבידואים הנזקקים באזור 10,000 מנות מזון חינם.

מספר 1000

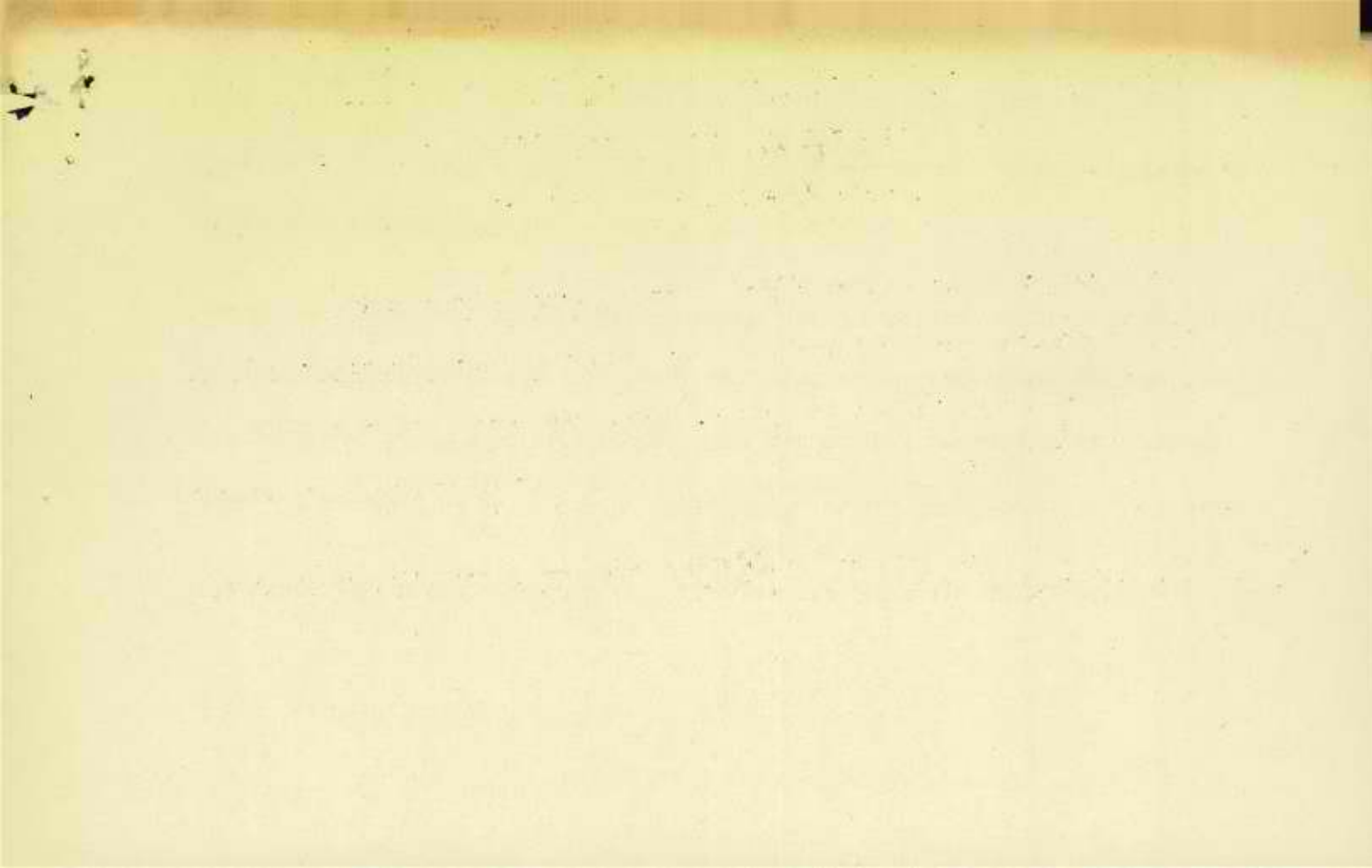

מס' 10
מס' 10

מזון. הספקת מצרכי מזון בסיסיים לאוכלוסיה מתנהלת באמצעות קמעונאים, הקונים את
המצרכים מידי הממשל. המכירות נעשו על פי מחירון שנקבע על ידי מפקדת הנפה, על בסיס
המחירים שהיו קיימים לפני הכיבוש. עד סוף אוגוסט 1967 עסק במכירות לקמעונאים צוות
מורכב מנציג משרד מסחר ותעשייה ונציג משרד האוצר. לאחר מכן הועברה המכירה של המצרכים
לידי נציג משרד הבטחון.



היות ושלום

אספקה, מסחר ותעשייה. בראשית פעולותיה שיפלה יחידת המסחר ותעשייה בארגונה והבטחתה של אספקת מוצרים חיוניים, וביצירת אפשרויות שיווק למוצרי הגדה, בגדה עצמה ומחוצה לה. בשלב שני נערכו סקרים על מצב התעשייה והמלאכה. הנושאים העיקריים של פעולת היחידה היו מתן רשיונות ליצוא וליבוא, וסיוע להפעלת מפעלי תעשייה ומלאכה. מאוגוסט העסיקה היחידה גם מספר עובדים מקומיים בפעולות מצומצמות של פיקוח על מידות ומשקלות ועל מחירים.

(א) בשבועיים הראשונים לאחר תום הקרבות עסקו הקמ"ט למסחר ותעשייה ושלוש עוזרים שפעלו ליד מפקדות החטיבות, באספקת מוצרי מזון בסיסיים לאוכלוסייה ולבעלי חיים, כגון חיטה, סוכר, אורז, מספוא. מכירת הסחורות נעשתה בעיקר באמצעות סוחרים ישראליים, ומיעוטה סופקה ממחסני הממשלה בירושלים. היקף האספקה לא היה רב מאחר שהתברר כי במחסני הסיטונאים והסוחרים בגדה היה מלאי מספיק ליותר מאשר חודש אחד.

(ב) תחילה נאסר כל מסחר בין שטחי הגדה לישראל, אך בהדרגה הוסרו ההגבלות על הסחר ההדדי, עד כדי התרת סחר חופשי; לא הותרה העברת תוצרת חקלאית ומצרכי מזון מן הגדה לישראל, ונקבע כי גם להבא היא תהיה טעונה היתר מאת הרשות המוסמכת.

- מאז איחוד ירושלים בסוף יוני 1967, נוצרה האפשרות להעביר סחורות דרך ירושלים לחחומי מדינת ישראל. נעשו מספר הסדרים בין אגף המכס למשרד החקלאות כדי למנוע זאת, אך עד סוף נובמבר 1967 לא הוצאו הוראות נוהל מתאימות לתאום וקביעת האחראיות למעבר התוצרת החקלאית דרך ירושלים.

(ג) ועדת המנכ"לים החליטה בראשית יולי להתיר יצוא מהגדה לחו"ל דרך ישראל. בראשית נובמבר החליטה הוועדה כי יצואני הגדה יהיו זכאים לקבל הישבון על יצואם לחו"ל כנגד המרת תמורת היצוא במטבע חוץ ובדינרים, ללירות ישראליות; בדצמבר אף החליטה הוועדה כי היצואנים יוכלו ליהנות מתמריצי יצוא בשיעורים הנהוגים בישראל במקרה שימירו תמורת יצוא במטבע חוץ (פרט לדינרים) ללירות ישראליות.

בסוף ספטמבר החליטה ועדת המנכ"לים להתיר ליבואנים בגדה להביא סחורות יבוא הנמצאות במחסנים בגדה המזרחית שזמורתן שולמה לפני 5.6.1967, תוך תשלום המכס הישראלי בניכוי סכומי המכס שכבר שולמו לשלטונות הירדניים. בהתאם לכך הוגשו כ-130 בקשות לייבוא סחורות בסכום כולל של 2.5 מליון ל"י, והוחל בהעברת הסחורות לגדה.

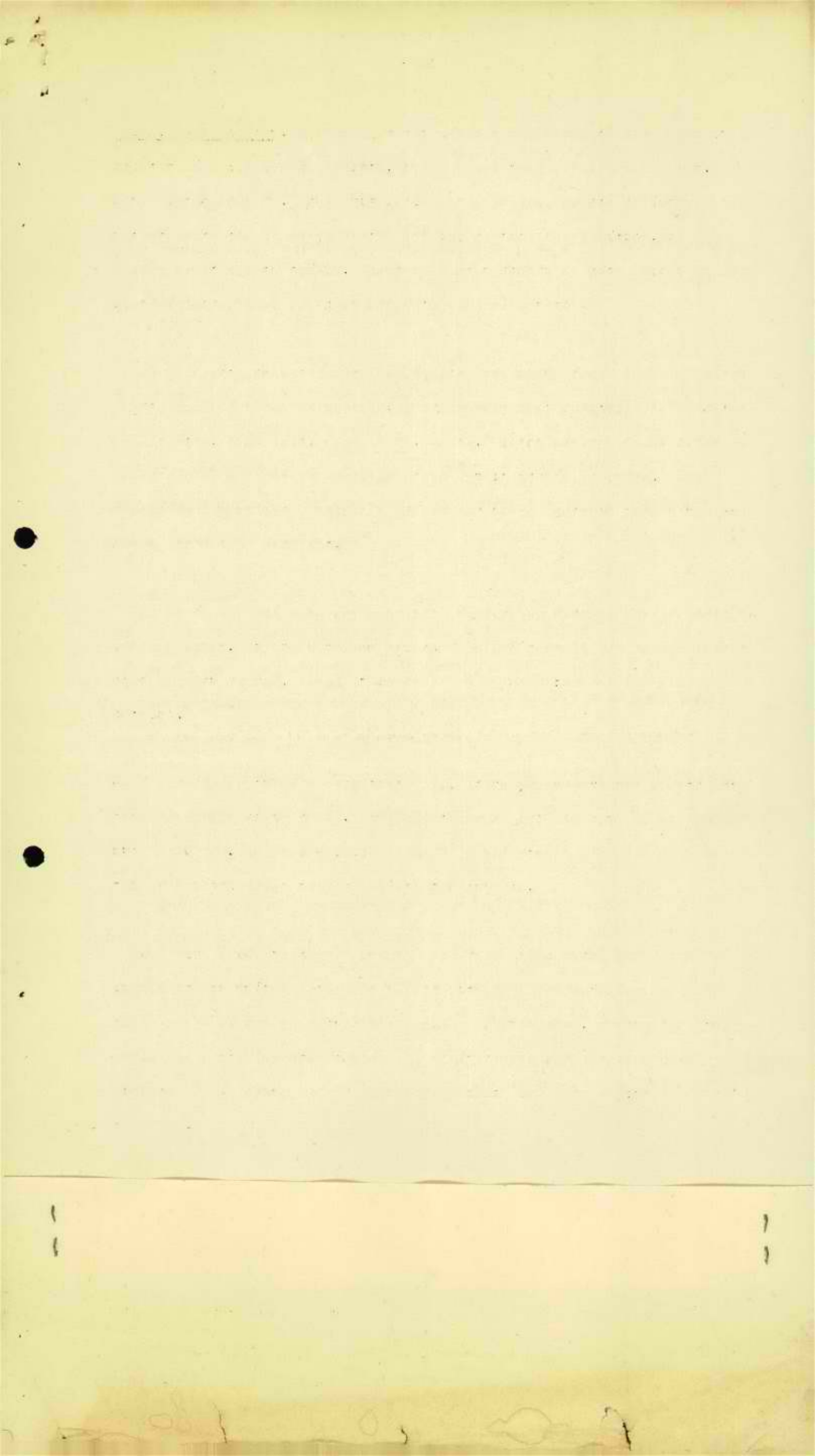

(1) עם כניסת כוחות צה"ל לרצועה הוצא צו וסטר על תושבי האזור לבוא במגע עם חיילי צה"ל ולסחור אתם בצורה כל שהיא; ב-19.6.1967 הורחב הצו וסטר את המסחר עם כל מי שאינו תושב הרצועה. ב-21.7.1967, עם פתיחת עזה למטיילים מישראל, בוטל האיסור על מסחר בין תושבי המקום לבין תושבי חוץ.

פעולתו הראשונה של קמ"ט לענייני מסחר ותעשייה הייתה אספקת מצרכי מזון בסיסיים לאוכלוסייה מהמלאי שנמצא במחסני הממשל המצרי. כרטיסי מזון שהיו נהוגים בתקופת השלטון המצרי בוטלו, והונהגה מכירה חופשית של מצרכי מזון ללא הגבלה. עד סוף יולי נמכר כל המלאי שהיה במחסנים, באמצעות סיטונאים למצרכי מזון, במחירים שהיו נהוגים בתקופת השלטון המצרי. המכירות הסתכמו בכ-1,900 טון קמח, וכ-300 טון מספוא. לפי ספרי המלאי של הממשל המצרי היו בסוף מאי 1967 ב-15 מקומות ריכוז ברצועה כ-5,200 טון קמח, כולל 400 טון בקרונות רכבה בעזה, 980 טון מספוא ו-22 טון טובין. ההפרש בין הכמויות שנמכרו לבין ספרי המלאי נבע, לדברי קמ"ט לענייני מסחר, מכך שרוב המחסנים נפרצו מספר פעמים, גם לאחר תום הקרבות, בהערך שמירה מספקת עליהם.

בניין מלאי
מלאי

אספקת מצרכים מישראל לרצועה נעשתה על פי היתרים להעברת טובין, שניתנו על ידי קצין המטה; ההיתרים ניתנו להבאת סחורות שלא היה בהן כדי לפגוע ביצרנים ובספקים מקומיים. בסוף אוגוסט 1967 הותר לבעלי רישיונות סחר וייצור, על פי חוק הפיקוח על מצרכים ושירותים חסי"ח-1957, להביא לאזור טובין, למעט תוצרת חקלאית, על פי העודת מסלוח מתאימה, ללא צורך ברישיון. הוטל על הסוחרים לטווק את הסחורות במחירים הנהוגים בישראל. באוגוסט 1967 החל ייצוא מהרצועה לגדה המערבית, על פי היתרים; בספטמבר בוטלה חובת קבלת היתר לגבי סחורות המיוצרות ברצועה.

טווק מוצרי דלק ברצועה נעשה על ידי שלוש חברות טיווק דלק בארץ שהתאחדו ב"פול", שבו הן מחלקות בינן לבין עצמן את כמויות מוצרי הדלק שכל אחת מספקת בטיעור הטייווק שלה בארץ. חלוקת המוצרים לצרכנים נעשתה באמצעות הסוכנים המקומיים במחירים הנהוגים בישראל.

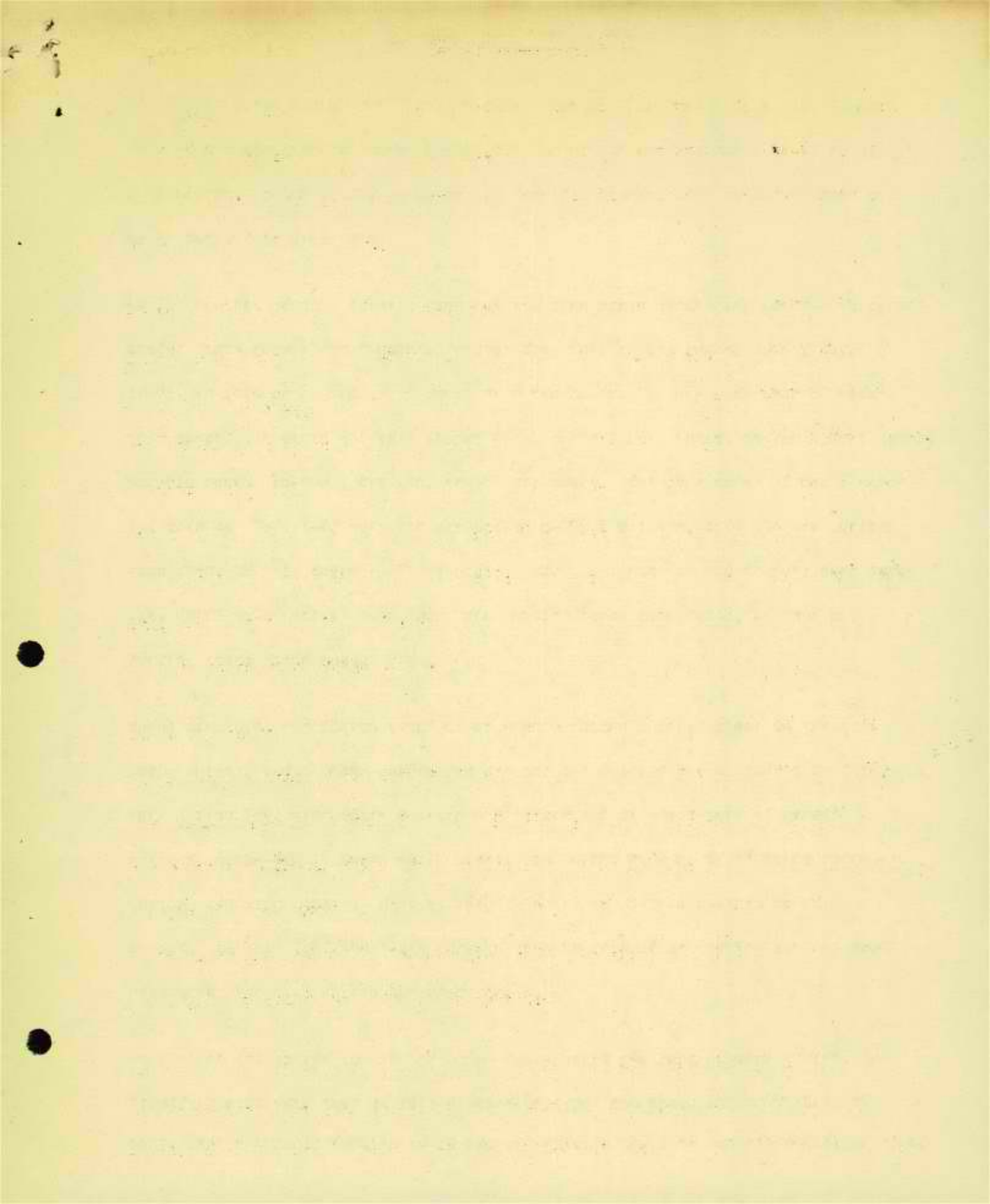

מכירת מזון ודלק

הספקת מזון ודלק. א. עד ספטמבר 1967 סיפלה מפקדת המרחב במכירת מצרכי מזון חיוניים לתושבי האזור כגון קמח, סוכר, אורז, תה ושמן. המצרכים שנמכרו באו בחלקם ממחסני המזון שהיו במחנות הצבא המצרי באיזור, ובחלקם מבסיסי מזון של צה"ל. מכירות אלה הסתכמו בעשרות אלפי לירות. כן עסקה מפקדת האזור במכירת דלק לתושבים. לא נקבע נוהל בדבר סדרי מכירה, רישום הכספים שנגבו ודווח על תנועתם.

ב. מפקד המרחב קבע שהמזון יימכר במחירים שהיו נהוגים בתקופת השלטון המצרי. מכיוון שהמחירים שבהם נרכשו המוצרים מאת בסיסי המזון של צה"ל היו גבוהים ממחירי המכירה, נוצר גרעון. בראשית ספטמבר 1967 נמסר לחברה ישראלית זכיון למכירת מזון ומצרכים אחרים לבדואים. ועדת המנכ"לים אישרה סובסידיה בסך 40,000 ל"י לחוזלת מצרכי מזון חיוניים, ובסוף נובמבר 1967 אישרה סכום נוסף בסך 30,000 ל"י לכיסוי הפרטי המחירים; לאחר מכן החליטה על המשך הסובסידיה עד למאס 1968. בסוף דצמבר 1967 החליט משרד הסעד לחלק לבדואים הנזקקים במרחב 3000 מנות מזון חיונים; עד סיום הביקורת חולקו 1000 מנות.

ג. למגזר סנטה-קטרינה סופקו בנובמבר 1967 30 טון חיטה ו-15 טון שעורה בתור מענק, בהתאם לאישור ועדת המנכ"לים מאוקטובר 1967.

ד. בדצמבר 1967 אישרה ועדת המנכ"לים הקמת תחנת דלק במרחב שלמה על ידי חברה ישראלית; חברה זו תספק גם שירותים לרכב.

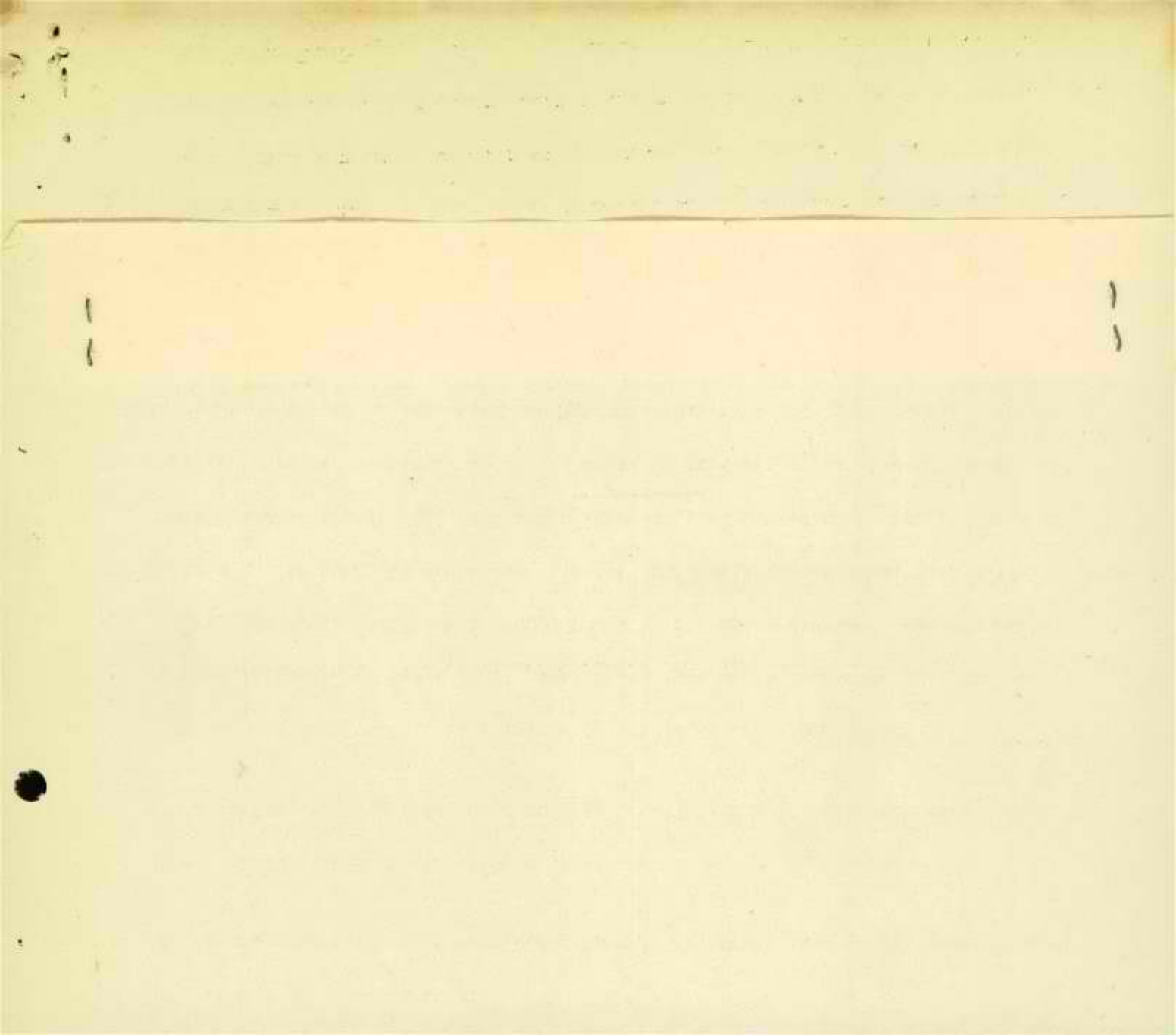

הספקת מזון ודלק. באוגוסט 1967 חילקה מפקדת האזור לשבטי הבידואים, כמענק חד-פעמי, מצרכי מזון חיוניים - קמח, סוכר, אורז, פול, תירס, שמן וזה. המצרכים באו בחלקם ממחסני המזון שהיו במחנות הצבא המצרי באזור ובחלקם מבסיסי מזון של צה"ל. כן הוחקנו נקודות להספקת מים מתוקים לאנשי השבטים, לגמליהם ולצאנם.

בספטמבר 1967 נמסר לשתי חברות ישראליות זכיון למכירת מזון, דלק ומצרכים אחרים לבידואים. באמצע ספטמבר ובראשית נובמבר 1967 אישרה ועדת המנכ"לים סובסידיות בסך 160,000 ל"י להוזלת המחירים של מצרכי מזון חיוניים. בסוף נובמבר 1967 החליטה הוועדה על המטף הסובסידיה עד למאוס 1968.

בסוף דצמבר 1967 החליט משרד הסעד לחלק לבידואים הנזקקים באזור 10,000 מנות מזון חינם.

מזון חיוניים

מזון. הספקת מצרכי מזון בסיסיים לאוכלוסיה מתנהלת באמצעות קמעונאים, הקונים את
המצרכים מידי הממשל. המכירות נעשו על פי מחירון שנקבע על ידי מפקדת הנפה, על בסיס
המחירים שהיו קיימים לפני הכיבוש. עד סוף אוגוסט 1967 עסק במכירות לקמעונאים צוות
מורכב מנציג משרד מסחר ותעסיה ונציג משרד האוצר. לאחר מכן הועברה המכירה של המצרכים
לידי נציג משרד הבטחון.

Handwritten signature

21

הקריה, ט"ו טבת תשכ"ח
16 ינואר 1968

מס" 795/ני

Handwritten notes in blue ink:
מס" 795/ני
הקריה
ט"ו טבת תשכ"ח
16 ינואר 1968

תפוצה ועדה מנכ"לים - מר פיני ארם

הנדון: סכום דיון מס' 2 - בנושאי סעד

1. בהתאם להחלטה ועדה מנכ"לים - סעיף 3א' מסכום הועדה מס' 30 מיום 4 דצמבר 1967, רצ"ב

סכום מס' 2 בנושאי סעד.

2. סכום זה הוא בהמשך לסכום מס' 1 שהעבר במכתבנו מס' ני/683 מיום 25 דצמבר 1967.

ב ב ר כ ה ,

Handwritten signature in black ink

דן חירס, אל"מ

הקריה, ט"ו טבת תשכ"ח
16 ינואר 1968

מס' ני/795א

שמו

סכום דיון מס' 2 בנושאי סעד מיום 10 ינואר 1968

השתתפו בדיון: אל"מ דן חירם - יו"ר
ד"ר קורץ - מנכ"ל משרד הסעד
ד"ר בן-אור - משרד הסעד
סא"ל מ. פורת - מפקדת רצועת עזה
מר רפי שדה - מפקדת רצועת עזה
מר מ. אביצור - סמ"ט סעד/מפקדת אזור יהודה והשומרון
מר י. כוכבי - משרד הבטחון

בדיון התקבלו ההחלטות הבאות:

1. נזקקות לחמיכה כספית

א. וישאים לתמיכה כספית, במסגרת תקציב משרד הסעד, חושבים (לא פליטים) אשר ההכנסה במשפחה בה מחזקים או אליה משתייכים אינה מגיעה ל-50 ל"י למשפחה לחודש והם מוגדרים כלהלן:

- (1) יתום מאב ואם עד גיל 14.
- (2) יתום מאב שאמו נשאה.
- (3) זקן, אשר אינו יכול לעבוד ועבר אח גיל 65.
- (4) גרושה או אלמנה שילדיה קטינים (עד גיל 14)
- (5) בתולות שעברו אח גיל ה-40.
- (6) חולים ונכים.

ב. סכומי התשלום יהיו כלהלן: (כשהמגמה היא להשוות הסכומים הדרגתיים ברצועת יהודה ושומרון):

- (1) רצועת עזה וצפון סיני: 5 ל"י לנפש עד למכסימום של 5 נפשות במשפחה.
- (2) יהודה ושומרון: 10 ל"י לנפש עד למכסימום של 5 נפשות.
- (3) רמת הגולן: לפי מחכונת מקובלת בארץ.

ג. קמ"ט סעד, רשאי בתיאום עם המושל לסטות מההוראות שבסעיף 1 ב' בחנאי שהוא פועל במסגרת התקציב.

2. נזקקות לחמיכה במזון

א. סעיף זה דן במנות מזון המחולקות לפי הכוונה משרד הסעד ע"י ארגונים בינלאומיים וולונטריים פרט לססו"ח.

ב. נזקקות למנות מזון

- (1) משפחות הרשאיות לחמיכה כספית, ללא הגבלה במספר הנפשות, בין אם מקבלות החמיכה הכספית ובין אם לאו (לפי שיקול דעה קמ"ט סעד).
- (2) חבוטלנה הקצבות המזון לכפרי גבול וחושביהם יהיו רשאים לקבל מנות מזון לפי כללי הנזקקות האמורים בסעיפים (1) - (3) כאן.
- (3) משפחות שמצבן הכלכלי קשה אך אינן נכללות בקטגוריה של המשפחות הרשאיות לקבל חמיכה כספית, רשאי קמ"ט סעד לכלול אותן ברשימת מקבלי מנות מזון לחקופה שאינה עולה על חצי שנה. קמ"ט סעד רשאי לחדש חקופה זו.

3. תכנית חלוקת המזון לתושבים לשנת 1968 (פרט למנות של ססו"ח)

משרד הסעד מסר על תכנית החלוקה לשנת 1968. התכנית כפופה לבדיקת זכאיות שתיערך בחודשים הקרובים:

א. יהודה ושומרון

- | | |
|--------------|---|
| 89,000 מנות | (1) <u>יוניצף</u> - 50,000 מנות לכפרי גבול ועוד 39,000 מנות חרום, סה"כ (יוניצף חפסיק לחלק מזון החל מ-31.3.68. הזכאים למזון מטעם יוניצף כיהודה ושומרון יקבלו מנות מחברת קאר החל מ-1.4.68 לאחר שחיקבע זכאותם בהתאם לכללי הזכאות דלעיל). |
| 98,000 מנות | (2) <u>קתולים*</u> - 72,000 מנות רגילות ועוד 26,000 מנות חרום סה"כ |
| 57,000 מנות | (3) <u>לוטרנים*</u> - 48,000 מנות רגילות ועוד 9,000 מנות חרום סה"כ |
| 100,000 מנות | (4) <u>קאר</u> - מזון תמורה עבודה |
| 344,000 מנות | סה"כ יהודה ושומרון |

* ארגוני הקתולים והלוטרנים ספקו עד כה רק 9 ק"ג קמח לנפש לחדשיים. נציג שגרירות ארה"ב הודיע כי ממסלתו תקציב לארגונים אלה את כמות המזון הדרושה למתן מנה מלאה (הרכב "מנה מלאה" יפורט להלן).

1912

Dear Mr. [Name],

I have received your letter of the 10th inst.

and am glad to hear that you are well.

I am sorry to hear that you are not well.

I hope you will get well soon.

I am very sorry to hear that you are not well.

I hope you will get well soon.

I am very sorry to hear that you are not well.

I hope you will get well soon.

I am very sorry to hear that you are not well.

I hope you will get well soon.

I am very sorry to hear that you are not well.

I hope you will get well soon.

I am very sorry to hear that you are not well.

I hope you will get well soon.

I am very sorry to hear that you are not well.

I hope you will get well soon.

I am very sorry to hear that you are not well.

I hope you will get well soon.

I am very sorry to hear that you are not well.

ב. רצועת עזה וצפון סיני

מנוח	70,700	(1) קאר - החברה המשיך בחלוקת מזון ברצועת עזה וצפון סיני בשלושת החודשים ינואר, פברואר, מרץ
מנוח	50,000	(2) קאר - מזון תמורת עבודה
<hr/>		
מנוח	120,700	סה"כ רצועת עזה וצפון סיני

ג. בהקשר לסעיפים א' 3 ו-ב' 3 דלעיל נחקלו בישיבה ההחלטות הבאות:

- (1) ועדת השגריר מ. קומיי (שמונחה בהתאם להחלטה שהתקבלה בישיבה מס' 1 מיום 21 בדצמבר 1967 בסעיף א' מסכום הישיבה) מתבקשה להכנס במו"מ עם הארגונים הבינלאומיים הפועלים בשטחים במגמה להעביר כ-100,000 מנוח מיהודה ושומרון לשטחים האחרים (רצועת עזה וצפון סיני, מרכז סיני, מרחב שלמה ורמת הגולן).
- (2) יחד עם זאת יש להקטין את מספר מנוח קאר המחולקות כיום ברצועת עזה מ-70,700 ל-35,000 מנוח, כאשר המנה כולה תהיה על חשבון האמריקאים.
- (3) יש לפנות לקאר שתאשר את מפעלי התעסוקה כיום כמפעלים של "מזון תמורת עבודה", וע"י כך לקבל כבר כיום 27,500 מנוח נוספות במקום הצמצום המפורט בסעיף ג' (2) דלעיל.

ד. הרכב מנת מזון מלאה (בהנחה שנוכל להגיע לכך שכולה תהיה על חשבון הארגונים), יהיה: 8 ק"ג קמח (או כל צרוף של פחות קמח וחוספת של בורגול, אורז וכד', כפי שייקבע ע"י משרד הסעד ברצועה).

$\frac{1}{2}$ ק"ג שמן

$\frac{1}{2}$ ק"ג אבקת חלב

$\frac{1}{2}$ ק"ג סוכר

4. מזון תמורת עבודה

אנחנו המלצות משרד הסעד בנדון כלהלן:

א. מגמתנו ומגמת חברת קאר, באישור ממשלת ארה"ב, להקטין בעתיד את מספר הנזקקים המקבלים מנוח מזון ללא תמורה ולהרחיב ככל האפשר את מספר החושבים המשתתפים בחכניה "מזון תמורת עבודה".

ב. חברת קאר קבלה אישור להפעל חכניות כול קמן:

3,000 נפשות במרחב שלמה

10,000 נפשות במרכז סיני

10,000 נפשות בצפון סיני

40,000 נפשות ברצועת עזה

100,000 נפשות ביהודה ושומרון

Table of Contents

1. Introduction	1
2. Objectives	2
3. Methodology	3
4. Results	4
5. Discussion	5
6. Conclusion	6
7. References	7
8. Appendix	8
9. Bibliography	9
10. Glossary	10

The following table shows the results of the experiment. The data was collected over a period of six months. The results are presented in the following table:

Month	Temperature (°C)	Humidity (%)	Wind Speed (km/h)
Jan	15	65	10
Feb	18	70	12
Mar	22	75	15
Apr	25	80	18
May	28	85	20
Jun	30	90	22

The data shows a clear upward trend in all three variables over the six-month period. The temperature increased from 15°C in January to 30°C in June. The humidity increased from 65% to 90%, and the wind speed increased from 10 km/h to 22 km/h.

Appendix

The following table shows the results of the experiment. The data was collected over a period of six months. The results are presented in the following table:

Month	Temperature (°C)	Humidity (%)	Wind Speed (km/h)
Jan	15	65	10
Feb	18	70	12
Mar	22	75	15
Apr	25	80	18
May	28	85	20
Jun	30	90	22

The data shows a clear upward trend in all three variables over the six-month period. The temperature increased from 15°C in January to 30°C in June. The humidity increased from 65% to 90%, and the wind speed increased from 10 km/h to 22 km/h.

ג. הממשלים יגישו באמצעות קמ"ט סעד שלהם הצעות לפרויקטים.
לכל פרויקט תוקם ועדה שחבריה נציג מקומי של קאר, נציג הממשל ונציג משרד הסעד,
והוא יופעל עם אישורו בוועדה.

ד. תושב המשחף בתכנית "מזון תמורת עבודה" יהיה זכאי למספר מנות כמספר הנפשות
התלויות בו.

ערך המנה יחושב בהתאם למחירה בשוק ויקבע פעם בחצי שנה מראש.
משכרו של העובד ינוכו הסכומים הבאים המורת המזון למשפחתו:

מנה אחת עד 3 מנות - 50 אחוז מערך המנות
4 מנות עד 8 מנות - 30 אחוז מערך המנות
9 מנות ואילך - 25 אחוז מערך המנות

5. תכנית חזונה לילדי בחי הספר באל-עריש

א. הוחלט להפעיל תכנית חזונה לילדי בחי הספר באל-עריש.

ב. יש לנסות להפעיל ארגון בינלאומי, נוסף לקאר, להשחף במימון התכנית כדי להקטין
אח ההוצאה החלה על הממשל.

ג. הסכום הדרוש לתכנית זו והנאמד ב-55,000 ל"י לשנה יוצא בינתיים (עד להסדר עם
ארגון בינלאומי כנאמר בסעיף 5ב' דלעיל) מחוץ התקציב המאושר של משרד הסעד ברצועה.

6. סקר נזקקים

א. בהאום עם משרד החוץ והלשכה המרכזית לסטטיסטיקה הוחלט להשוות את רשימות סו"ח
וקאר לרשימות מפקד האוכלוסין, ותיבדקנה הכפילויות.

ב. התקציב הדרוש להכנת כרטסת מנוקבת ולבדיקה הנזקקות הוא 60,000 ל"י, אשר יוצאו
לפי אישור אגף התקציבים מתוך התקציב המיועד להלוקח מזון ברצועה עזה.

7. בדיקה נזקקות סעד ברצועה

א. קמ"ט סעד יודיע לכל הנזקקים המקבלים הן חמיכה כספית ו/או מזון כי עליהם להגיש
בקשות חדשות בטופס שהוכן למטרה זו.

ב. מינהל הסעד (המקומי) ימייץ את הפניות וימליץ על הפסקה, המשך מתן הסעד או בירור
נוסף ויעביר החומר לאישור קמ"ט סעד. קמ"ט סעד ידאג להכנת רשימות חלוקה לחודש
מרץ 1968 ולהשוואת הרשימות עם רשימות סו"ח ורשימות המפקד.

ג. התקציב הדרוש לבצוע פעולה זו כלול במסגרת הסכום המאושר בסעיף 6ב' לעיל.

8. השלמת מנות הקמח ברצועה

א. מוצע לרכוש 200 טון קמח במחיר של 80,000 ל"י לחודש, בשלושת החדשים הקרובים, להשלמת מנת הקמח הכלולה בתוך 70,700 המנות המחולקות ברצועת עזה ע"י קאר ל-7 ק"ג קמח במנה.

ב. הצעה זו חובא לאישור ועדת המנכ"לים ע"י אל"מ דן חירם.

9. אספקת קמח עד אפריל 1968

א. בגלל עכובים באישור התכניות בארה"ב - הוברר כי משלוחי הקמח לתכניות שאושרו לא יגיעו ארצה לפני 1968.

ב. משרד הסעד, בתאום עם משרד המסחר והתעשייה מציע:

- (1) הממשלה תעמיד לרשות הסחנות בישראל חסה לסחינת כל כמות הקמח הדרושה לחלוקת מזון בשטחי הממשל לפי התכניות המאושרות.
- (2) הסחנות ימסרו את הקמח לארגונים בהתאם לתכנית מאושרת ע"י משרד הסעד ומשרד המסחר והתעשייה.
- (3) בהגיע הקמח מארה"ב חוזר לסחנות כל כמות הקמח שסופקה על ידם קילו תמורת קילו.
- (4) האשראי הדרוש לפעולה זו - מיום מסירת החסה לסחנות ועד ליום החזרת הקמח לידיהם - על ידי הקצבת חסה ואי חיובם בתשלום מחירה - יוסדר ע"י האוצר.

ג. הוחלט להמליץ בפני משרד האוצר לאשר העסקה הנ"ל.

דן חירם - אל"מ

The first part of the document discusses the importance of maintaining accurate records and the role of the auditor in this process.

The second part of the document discusses the importance of maintaining accurate records and the role of the auditor in this process.

Section 1: Introduction

The first part of the document discusses the importance of maintaining accurate records and the role of the auditor in this process.

The second part of the document discusses the importance of maintaining accurate records and the role of the auditor in this process.

The third part of the document discusses the importance of maintaining accurate records and the role of the auditor in this process.

The fourth part of the document discusses the importance of maintaining accurate records and the role of the auditor in this process.

The fifth part of the document discusses the importance of maintaining accurate records and the role of the auditor in this process.

The sixth part of the document discusses the importance of maintaining accurate records and the role of the auditor in this process.

The seventh part of the document discusses the importance of maintaining accurate records and the role of the auditor in this process.



הקריה, י"ד טבת חשכ"ח
15 ינואר 1967

מס' ני/789

Handwritten notes in blue ink:
A large circle with a horizontal line through it.
A diagonal line with the word "מקבל" written above it.
A small circle containing the number "3".

תפוצה מנכ"לים -- מכ 3. גולדן (2)

הנדון: נוהל מעבר בגשרי הירדן

1. רצ"ב נוהל חנועה אנשים, טובין, רכב, כסף ובעלי חיים דרך גשרי הירדן.
2. נוהל זה מחבסס על החלטות ועדת מנכ"לים מס' 34 מיום 8 ינואר (סעיף 8), ואושר ע"י שר הבטחון.
3. כל הגורמים הנוגעים בדבר מחבקשים לפעול לפיו עם קבלה מכתבי זה.

ב ב ר כ ה ,

Handwritten signature in black ink.

דן חירם, אל"ם

1950
1951
1952

1953

1954

1955
1956
1957
1958
1959
1960

1961
1962
1963
1964
1965

נוהלי תנועה דרך גשרי הירדן

כ ל י

נוהל זה מטרתו להנחות את הגורמים והרשויות המספלים במעבר אנשים, טובין, כסף, רכב ובעלי חיים דרך הגשרים על הירדן באשר לעקרונות לפיהם יש להוציא הוראות המעבר.

תנועת אנשים

1. מעבר מהמערב למזרח

א. יציאה לשם הגירה

- (1) תנועת המהגרים תתנהל ללא הוצאת רשיונות מיוחדים.
- (2) בחנת המעבר בגשר ייעשה רישום המהגר והחתמתו על גבי טופס הצהרה ע"י משטרת ישראל.
- (3) המהגר יתבקש להשאיר כסף ישראלי ותעודות ישראליות הנמצאות בידו, בחחנה. כסף ישראלי שיוחרם יופקד על שמו של המהגר באחד הבנקים, ותינתן לאיש קבלה על כך.
- (4) לא יבוצע כל חפוש על גופו, אלא באם יהיה זה הכרחי לצרכי בטחון ומניעת הברחות.
- (5) המהגר רשאי לקחת אהו כל מטלטלין הנמצאים אהו. (כולל רכב).
- (6) הוראת המושל או גורם בטחוני אחר באשר לאיסור יציאה, חפוש או פעולה אחרת לגבי היוצא, תחייב אה שוטרי הגבול של משטרת ישראל.

ב. יציאה לצרכים אחרים

- (1) היציאה והחזרה תהיה על פי רשיון יציאה מיוחד.
- (2) רשיון היציאה יוצא ע"י מפקד הנפה, במסגרת ההקצבות שחיקבענה לכל אזור.
- (3) היציאה חורשה אלא אם יש הסתייגות מסעמי
 - (א) בטחון
 - (ב) שקולים של שכר ועונש
- (4) ניתן להרשות גם מספר מעברים בלתי מוגבל לחקופה של עד 12 חודש.
- (5) ניתן לצרף גלויים (עד גיל 16 ומחוך משפחתו הקרובה בלבד) אל מקבל הרשיון.
- (6) נוהלי האישורים - כפי שפורסמו ע"י אג"מ/מ"ב בנדון.
- (7) הנוהלים בחחנת מעבר (גשרים)
 - (א) היוצא לבקור רשאי לקחת עמו חפצים אישיים בכמות סבירה.
 - (ב) בחחנת המעבר תיערך ביקורת זיהוי.
 - (ג) אין לקחת מן היוצא אה מסמכיו האישיים המזהים אהו.
 - (ד) עם חזרתו תיערך שוב השואה של פרטיו האישיים של החוזר עם אלה הנקובים בעותקי הרשיון.
 - (ה) בכל מקרה של חשד בזיופים יש לעצור אה החוזר לחקירה.

MEMORANDUM FOR THE RECORD

On 12/15/42, the following information was received from the [redacted] office:

Re: [redacted]

On 12/15/42, [redacted]

[redacted]

[redacted]

[redacted]

[redacted]

[redacted]

[redacted]

[redacted]

[redacted]

[redacted]

[redacted]

[redacted]

[redacted]

[redacted]

[redacted]

[redacted]

[redacted]

2. מעבר מהמזרח למערב

א. כניסה מירדן לשטחים המוחזקים לצורך בקור

- (1) כניסה לבקור תהיה על פי רשיון בקור מיוחד.
- (2) רשיון בקור יוצא ע"י מפקדת הנפה בשם נציג משרד הפנים.
- (3) הבקור יורשה כתנאים הבאים:
 - (א) אין התנגדות בטחוניח.
 - (ב) הבקור מבוקש ע"י תושב הנפה.
 - (ג) שקולים של שכר ועונש (לגבי המבקש).
- (4) משך הבקור - עד 7 ימים. מפקדי האזורים רשאים להאריך תקופה זו.
- (5) המבקר יהיה חייב להתגורר במשך זמן שהותו באזור אצל התושב המקומי אשר הזמין אותו או בבית מלון הסמוך למקום מגוריו של התושב המקומי.
- (6) על המבקר ממזרח הירדן יחול איסור של עסוק בעבודה כלשהי.
- (7) נוהלי האישורים - כפי שפורסמו ע"י אג"מ/מ"צ"ב בנדון.
- (8) הנוהלים בתחנות המעבר (גשרים)
 - (א) המבקר רשאי להביא עמו חפצים אישיים בכמות סבירה.
 - (ב) המבקר יציג את ההודעה ומסמכי זיהוי, ויזוהה לפי רשיון אשר הומצא עבורו.
 - (ג) הרשיון ימסר לידי המבקר, ואילו ההודעה ותעודת זיהוי שלו יישמרו בחחנה.
 - (ד) עם היציאה חזרה למזרח תוחזר למבקר התעודה ויילקח ממנו הרשיון.

תנועת טובין

3. יצוא סחורות דרך תחנות המעבר (גשרים)

- א. יצוא סחורות לירדן, הן של חוצרת ישראל והן של חוצרת השטחים, הינו חפשי ללא רשיון יצוא פרט לאותן הסחורות אשר רשימתן תפורסם ואשר לגביהן יצטרך היצואן להצטייד ברשיון יצוא. הרשימה הועבר לממשלים ע"י הרשויות המוסמכות ותפורסם על ידם במשרדי המושלים.
- ב. הרשימה הנ"ל תכלול סחורות אשר יצואן לא כדאי לנו מבחינה כלכלית, ולגבי חוצרת ישראל - גם סחורות אשר יצואן עלול לפגוע במעבר סחורות אחרות לירדן.
- ג. מעבר סחורות בטרנזיט דרך נמלי ישראל, לגדה המזרחית וממנה מותר - בכפיפות לחוקים ולתקנות המכס הקיימים בישראל בנדון.
- ד. הבטחת התמורה בעד היצוא למזרח ונוהלים הקשורים בכך סוכמו בישיבת ועדת המנכ"לים מס' 31 ביום 11.12.67.
- ה. מעבר סחורות היצוא התעשייתי והחקלאי מעזה דרך ישראל והגדה יתנהל כשיירות בלבד, כאשר המלאי חתום בחותמת מיוחדת.
- ו. נוהלי היצוא מירושלים המזרחית זהים לאלה המפורטים בסעיף משנה א' לעיל.

ז. נוהלי האשורים

- (1) היצואן אשר מבקש לייצא סחורה הסעונה רשיון יצוא יגיש את בקשתו לקצין מטה מסו"ת או חקלאות במשרדי הנפה הקרובים למקום מגוריו.
- (2) הבקשה תסופל בצנורות משרדי הממשלה ללא צורך באישור מיוחד של המושל הנפתי.
- (3) לגבי הסחורות אשר הוצאתן לגדה המזרחית לא סעונה רשיון מספיק שהיצואן יצטייד באישורי יציאה, כפי שפורט בסעיף 1 ב" (6) לעיל, עבור נהג הרכב ונלוים, לצורך מעבר בגשר. ניתן, כאמור להצטייד גם ברשיונות/אישורי יציאה לתקופה ממושכות.
- (4) מספר כלי הרכב יירשם ברשיון היציאה של הנהג וישמש אישור מעבר לרכב זה.
- (5) עבור יצוא טהרצועה ולצורך מעבר טרנזיט דרך ישראל ואזור יהודה ושומרון, יצטייד היצואן ב"רשיון מעבר טובין" ו"כרטיס שיירה", אשר יוצאו עבור כל רכב ורכב ע"י הרשויות המוסמכות (מסחר ותעשייה, חקלאות), ברצועת עזה.

ח. נוהלים בהחנות המעבר (גשרים)

- (1) הבדיקה והרישום של היצוא תיעשה ע"י מוכסים בלבד.
- (2) רישום הסחורה היוצאת ייעשה ע"י המוכסים על גבי טופס רץ, אשר מטרתו - בדיקה הרכב החוזר והספקת נהוגים סטטיסטיים.
- (3) אם נדרש ע"י היצואן הישבון ו/או אם הסחורה מיוצאת על סמך רשיון יצוא, הרי שיהיו בידי המוביל את הסחורות מסמכים נוספים (פרט לרשיון יציאה), כגון רשימון הסחורה וחשבון מכר. הספול במסמכים אלה ע"י המוכסים ייעשה לפי נוהל, אשר ייקבע מדי פעם ע"י אגף המכס.
- (4) בשירות, הבאות מהרצועה, יוסרו, ע"י המוכסים, החותמות בהן נחתם ארגז המשא של הרכב.

4. יבוא סחורות מירדן

- א. כללית, כפוף יבוא זה לחוקים והוראות של היבוא הקיימים בישראל.
- ב. במשרדי הממשלים תפורסמנה שתי רשימות של סחורות:
 - (1) רשימת סחורות אשר חפשיה ליבוא ללא רשיון וללא שלום המכס מראש.
 - (2) רשימת סחורות אשר חפשיה ליבוא ללא רשיון אבל על היבואן לסדר את שלום המכס עבורה לפני הבאת הסחורה.לגבי סחורות אחרות יצטרך היבואן להצטייד ברשיון יבוא.
- ג. לא חינתן הקצבת מטבע זר ליבוא מירדן, אלא לפי החלטת ועדת המנכ"לים.
- ד. יציאת היבואן לניהול משא ומתן, קניית הסחורה וסידורים שונים הקשורים ביבוא, תיעשה כנהוג לגבי כל בקור של חושב השטחים בגדה המזרחית.
- ה. היבוא ייעשה רק על גבי הרכב של תושבי השטחים המוחזקים וירושלים המזרחית.

1. נוהלי האישורים

- (1) הבקשה ליבוא סחורות הדורשות רשיון חובש על גבי סופס מיוחד לקצין המטה של המשרד הנוגע בדבר בממשל.
- (2) רשיון היבוא יישלח ע"י קצין מטה לחקלאות/מסחר ותעשייה במפקדת אזור יהודה ושומרון למושל הנפה למסירתו למבקש. ברצועה עזה יישלח בדרך כלל האישור ישירות למבקש ממפקדת הרצועה.
- (3) כדי להקל על היבואן יוסברו לו התהליכים והעריפי המכס המחאימים ע"י קציני המכס במפקדות האזור או בנפות.
- (4) היבואן יערוך רשימון היבוא ויציגו בפני קצין המכס לפני הכאת הסחורה.
- (5) קצין המכס ליד המושל הנפתי יפנה את הסחורות דרך גשר דמיה או אלנבי.

2. הנוהלים בתחנות המעבר

- (1) בדיקה הסחורות תיעשה ע"י המוכסים בלבד, בהתאם להוראות אגף המכס והבלו, וכפי שנהוגה בתחנות מכס ישראליות. גביית התשלום תיעשה בתחנת המכס.
- (2) אם יהיה צורך לאכסן את הסחורה ישמשו מחסני המכס ביריהו כמחסני ערובה.

בעלי חיים

5. יצוא בעלי חיים מותר וכפוף להוראות יצוא של טובין.
6. יבוא בעלי חיים מותר בהגבלות כפי שנקבעו ע"י משרד החקלאות וכפוף להוראותיו באשר לנוהלי היבוא.

רכב

7. הוצאת רכב יכולה להיעשות למטרות בקור, יצוא או הגירה.
8. רק רכב השטחים וירושלים המזרחית יותר למעבר.
9. אישור למעבר רכב צמוד לאישור בקור ונרשם על גבי אישור זה.

10. נוהלים בתחנות המעבר

- א. נוהלים מפורטים בנדון יפורסמו ע"י אג"מ/מ"צ"ב.
- ב. בדיקות בסחוניות של רכב וכנס (חוזר לאחר הובלת סחורות מזרחה או חוזר עם סחורות יבוא) יבוצעו לפי הוראות מיוחדות של מפקדת אזור יהודה ושומרון. כפי שהן מתפרסמות מדי פעם.

1. The first part of the document is a list of names and addresses of the members of the committee.

2. The second part of the document is a list of names and addresses of the members of the committee.

3. The third part of the document is a list of names and addresses of the members of the committee.

4. The fourth part of the document is a list of names and addresses of the members of the committee.

5. The fifth part of the document is a list of names and addresses of the members of the committee.

6. The sixth part of the document is a list of names and addresses of the members of the committee.

7. The seventh part of the document is a list of names and addresses of the members of the committee.

8. The eighth part of the document is a list of names and addresses of the members of the committee.

9. The ninth part of the document is a list of names and addresses of the members of the committee.

10. The tenth part of the document is a list of names and addresses of the members of the committee.

11. The eleventh part of the document is a list of names and addresses of the members of the committee.

12. The twelfth part of the document is a list of names and addresses of the members of the committee.

13. The thirteenth part of the document is a list of names and addresses of the members of the committee.

14. The fourteenth part of the document is a list of names and addresses of the members of the committee.

15. The fifteenth part of the document is a list of names and addresses of the members of the committee.

16. The sixteenth part of the document is a list of names and addresses of the members of the committee.

17. The seventeenth part of the document is a list of names and addresses of the members of the committee.

כ ס פ

11. כסף ישראלי

הוצאתן והכנסתן של לירות ישראליות אסורה.

12. דינרים

הן הוצאה והן הכנסת דינרים מותרת, ללא הגבלה, אך העוברים יחוייבו בהצהרה על כמות הכסף שבידיהם. חושבי הגדה וירושלים המזרחית לא יחוייבו בהמרת הדינרים שהוכנסו על ידם.

13. לירות מצריות

הכנסת לירות מצריות אסורה בכל מקרה; הוצאתן מותרת, אך העוברים המבקשים להוציא לי"מ יחוייבו בהצהרה על כמות הלי"מ אשר בידיהם.

14. מטבע זר

- א. הוצאת מטבע זר וזהב אסורה. הכסף יוחרם בהתאם לנוהלים הקיימים בישראל.
- ב. הכנסת מטבע זר וזהב מותרת אך מחייבת הצהרה. תופנה חשומת לבו של המצהיר על מטבע זר ו/או זהב, אשר ברשותו לצו, אשר מחייב את מכירת המטבע לסוחר מוסמך בהקדם האפשרי.
- ג. מהגרים יוכלו לקבל הקצבת מטבע זר בהתאם להחלטה, ועדת המנכ"לים מס' 31 מיום 11.12.67.

THE SUBJECT

... ..

THE FACTS

... ..

THE OPINION

... ..

THE RESULT

- 1.
- 2.
- 3.

אל. קנין
הקריה, י"ד טבח חשכ"ח
15 ינואר 1967

מס' ני/789

תפוצח מנכ"לים

הנדון: נוהל מעבר בגשרי הירדן

1. רצ"ב נוהל חנועה אנשים, טובין, רכב, כסף ובעלי חיים דרך גשרי הירדן.
2. נוהל זה מתבסס על החלטות ועדה מנכ"לים מס' 34 מיום 8 ינואר (סעיף 8), ואושר ע"י שר הבטחון.
3. כל הגורמים הנוגעים בדבר מתבקשים לפעול לפיו עם קבלת מכתבי זה.

ב ב ר כ ה ,

דן חירם, אל"ם

נוהלי תנועה דרך גשרי הירדן

כ ל ל י

נוהל זה מטרתו להנחות את הגורמים והרשויות המטפלים במעבר אנשים, טובין, כסף, רכב ובעלי חיים דרך הגשרים על הירדן באשר לעקרונות לפיהם יש להוציא הוראות המעבר.

תנועת אנשים

1. מעבר מהמערב למזרח

א. יציאה לשם הגירה

- (1) תנועת המהגרים תתנהל ללא הוצאת רשיונות מיוחדים.
- (2) בתחנת המעבר בגשר ייעשה רישום המהגר והחמתו על גבי טופס הצהרה ע"י משטרת ישראל.
- (3) המהגר יתבקש להשאיר כסף ישראלי ותעודות ישראליות הנמצאות בידו, בתחנה. כסף ישראלי שיוותרם יופקד על שמו של המהגר באחד הבנקים, ותינתן לאיש קבלה על כך.
- (4) לא יבוצע כל חפוש על גופו, אלא באם יהיה זה הכרחי לצרכי בטחון ומניעת הברחות.
- (5) המהגר רשאי לקחת אהו כל מטלטלין הנמצאים אהו. (כולל רכב).
- (6) הוראת המושל או גורם בסחוני אחר באשר לאיסור יציאה, חפוש או פעולה אחרת לגבי היוצא, תחייב אה שוטרי הגבול של משטרת ישראל.

ב. יציאה לצרכים אחרים

- (1) היציאה והחזרה תהיה על פי רשיון יציאה מיוחד.
- (2) רשיון היציאה יוצא ע"י מפקד הנפה, במסגרת ההקצבות שתיקבענה לכל אזור.
- (3) היציאה תורשה אלא אם יש הסתיבות מסעמי
 - (א) בטחון
 - (ב) שקולים של שכר ועונש
- (4) ניתן להרשות גם מספר מעברים בלתי מוגבל לחקופה של עד 12 חודש.
- (5) ניתן לצרף נלוים (עד גיל 16 ומחוך משפחתו הקרובה כלבד) אל מקבל הרשיון.
- (6) נוהלי האישורים - כפי שפורסמו ע"י אג"מ/מצ"ב בנדון.
- (7) הנוהלים בתחנות מעבר (גשרים)
 - (א) היוצא לבקור רשאי לקחת עמו חפצים אישיים בכמות סבירה.
 - (ב) בתחנת המעבר תיערך ביקורת זיהוי.
 - (ג) אין לקחת מן היוצא את מסמכיו האישיים המזהים אהו.
 - (ד) עם חזרתו תיערך טוב השואה של פרטיו האישיים של החוזר עם אלה הנקובים בעותקי הרשיון.
 - (ה) בכל מקרה של חשד בזיופים יש לעצור אה החוזר לחקירה.

MEMORANDUM FOR THE RECORD

On 12/15/54, the following information was received from the [redacted] office:

Reference is made to [redacted]

The [redacted] office has advised that [redacted]

It is noted that [redacted]

The [redacted] office is currently reviewing the matter.

It is suggested that the [redacted] office be kept advised of any developments.

The [redacted] office has advised that the [redacted] office is currently reviewing the matter.

It is noted that the [redacted] office is currently reviewing the matter.

The [redacted] office is currently reviewing the matter.

It is suggested that the [redacted] office be kept advised of any developments.

The [redacted] office has advised that [redacted]

It is noted that the [redacted] office is currently reviewing the matter.

The [redacted] office is currently reviewing the matter.

It is suggested that the [redacted] office be kept advised of any developments.

The [redacted] office has advised that the [redacted] office is currently reviewing the matter.

It is noted that the [redacted] office is currently reviewing the matter.

The [redacted] office is currently reviewing the matter.

It is suggested that the [redacted] office be kept advised of any developments.

The [redacted] office has advised that the [redacted] office is currently reviewing the matter.

It is noted that the [redacted] office is currently reviewing the matter.

The [redacted] office is currently reviewing the matter.

2. מעבר מהמזרח למערב

א. כניסה מירדן לשטחים המוחזקים לצורך בקור

- (1) כניסה לבקור תהיה על פי רשיון בקור מיוחד.
- (2) רשיון בקור יוצא ע"י מפקדת הנפה בשם נציג משרד הפנים.
- (3) הבקור יורשה כתנאים הבאים:
 - (א) אין התנגדות בטחונות.
 - (ב) הבקור מבוקש ע"י תושב הנפה.
 - (ג) שקולים של שכר ועונש (לגבי המבקש).
- (4) משך הבקור - עד 7 ימים. מפקדי האזורים רשאים להאריך תקופה זו.
- (5) המבקר יהיה חייב להתגורר במשך זמן שהותו באזור אצל התושב המקומי אשר הזמין אותו או בבית מלון הסמוך למקום מגוריו של התושב המקומי.
- (6) על המבקר ממזרח הירדן יחול איסור של עסוק בעבודה כלשהי.
- (7) נוהלי האישורים - כפי שפורסמו ע"י אג"מ/מצ"ב בנדון.
- (8) הנוהלים בתחנות המעבר (גשרים)
 - (א) המבקר רשאי להביא עמו חפצים אישיים בכמות סבירה.
 - (ב) המבקר יציג את ההודעה ומסמכי זיהוי, ויזוהה לפי רשיון אשר הומצא עבורו.
 - (ג) הרשיון יימסר לידי המבקר, ואילו ההודעה ותעודת זיהוי שלו יישמרו בתחנה.
 - (ד) עם היציאה חזרה למזרח תוחזר למבקר התעודה ויילקח ממנו הרשיון.

תנועת טובין

3. יצוא סחורות דרך תחנות המעבר (גשרים)

- א. יצוא סחורות לירדן, הן של תוצרת ישראל והן של תוצרת השטחים, הינו חפשי ללא רשיון יצוא פרט לאותן הסחורות אשר רשימתן תפורסם ואשר לגביהן יצטרך היצואן להצטייד ברשיון יצוא. הרשימה הועבר לממשלים ע"י הרשויות המוסמכות ותפורסם על ידם במשרדי המושלים.
- ב. הרשימה הנ"ל חלול סחורות אשר יצואן לא כדאי לנו מבחינה כלכלית, ולגבי תוצרת ישראל - גם סחורות אשר יצואן עלול לפגוע במעבר סחורות אחרות לירדן.
- ג. מעבר סחורות בסרנזים דרך נמלי ישראל, לגדה המזרחית וממנה מותר - בכפופות לתוקים ולתקנות המכס הקיימים בישראל בנדון.
- ד. הבטחת התמורה בעד היצוא למזרח ונוהלים הקשורים בכך סוכמו בישיבת ועדה המנכ"לים מס' 31 ביום 11.12.67.
- ה. מעבר סחורות היצוא התעשיתי והחקלאי מעזה דרך ישראל והגדה יתנהל בשיירות בלבד, כאשר המלאי חתום בחותמת מיוחדת.
- ו. נוהלי היצוא מירושלים המזרחית זהים לאלה המפורטים בסעיף משנה א' לעיל.

Section 1

1. The first part of the document is a letter from the Secretary of the State to the Governor, dated the 1st day of January, 1880. It contains a report on the state of the state at the beginning of the year, and a list of the names of the members of the State Legislature for the year 1880.

2. The second part of the document is a report on the state of the state at the beginning of the year, and a list of the names of the members of the State Legislature for the year 1880.

3. The third part of the document is a report on the state of the state at the beginning of the year, and a list of the names of the members of the State Legislature for the year 1880.

4. The fourth part of the document is a report on the state of the state at the beginning of the year, and a list of the names of the members of the State Legislature for the year 1880.

5. The fifth part of the document is a report on the state of the state at the beginning of the year, and a list of the names of the members of the State Legislature for the year 1880.

Section 2

1. The first part of the document is a letter from the Secretary of the State to the Governor, dated the 1st day of January, 1880. It contains a report on the state of the state at the beginning of the year, and a list of the names of the members of the State Legislature for the year 1880.

2. The second part of the document is a report on the state of the state at the beginning of the year, and a list of the names of the members of the State Legislature for the year 1880.

3. The third part of the document is a report on the state of the state at the beginning of the year, and a list of the names of the members of the State Legislature for the year 1880.

4. The fourth part of the document is a report on the state of the state at the beginning of the year, and a list of the names of the members of the State Legislature for the year 1880.

5. The fifth part of the document is a report on the state of the state at the beginning of the year, and a list of the names of the members of the State Legislature for the year 1880.

ז. נוהלי האשורים

- (1) היצואן אשר מבקש לייצא סחורה הסעונה רשיון יצוא יגיש את בקשתו לקצין מטה מסו"ת או חקלאות במשרדי הנפה הקרובים למקום מגוריו.
- (2) הבקשה תסופל בצנורות משרדי הממשלה ללא צורך באישור מיוחד של המושל הנפתי.
- (3) לגבי הסחורות אשר הוצאתן לגדה המזרחית לא סעונה רשיון מספיק שהיצואן יצטייד באישורי יציאה, כפי שפורט בסעיף 1 ב" (6) לעיל, עבור נהג הרכב ונלוים, לצורך מעבר בגשר. ניתן, כאמור להצטייד גם ברשיונות/אישורי יציאה לתקופות ממושכות.
- (4) מספר כלי הרכב יירשם ברשיון היציאה של הנהג וישמש אישור מעבר לרכב זה.
- (5) עבור יצוא מהרצועה ולצורך מעבר טרנזיט דרך ישראל ואזור יהודה ושומרון, יצטייד היצואן ב"רשיון מעבר טובין" ו"כרטיס שיירה", אשר יוצאו עבור כל רכב ורכב ע"י הרשויות המוסמכות (מסחר ותעשיה, חקלאות), ברצועת עזה.

ח. נוהלים בתחנות המעבר (גשרים)

- (1) הבדיקה והרישום של היצוא תיעשה ע"י מוכסים בלבד.
- (2) רישום הסחורה היוצאת ייעשה ע"י המוכסים על גבי טופס רץ, אשר מטרתו - בדיקת הרכב החוזר והספקת נתונים סטטיסטיים.
- (3) אם נדרש ע"י היצואן הישבון ו/או אם הסחורה מיוצאת על סמך רשיון יצוא, הרי שיהיו בידי המוביל את הסחורות מסמכים נוספים (פרט לרשיון יציאה), כגון רשימת הסחורה וחשבון מכר. הספול במסמכים אלה ע"י המוכסים ייעשה לפי נוהל, אשר ייקבע מדי פעם ע"י אגף המכס.
- (4) בשיירות, הבאות מהרצועה, יוסרו, ע"י המוכסים, החותמות בהן נחתם ארגז המשא של הרכב.

4. יבוא סחורות מירדן

- א. כללית, כפוף יבוא זה לחוקים והוראות של היבוא הקיימים בישראל.
- ב. במשרדי הממשלים תפורסמנה שתי רשימות של סחורות:
 - (1) רשימת סחורות אשר חפשית ליבוא ללא רשיון וללא תשלום המכס מראש.
 - (2) רשימת סחורות אשר חפשית ליבוא ללא רשיון אבל על היבואן לסדר את תשלום המכס עבורה לפני הבאת הסחורה.לגבי סחורות אחרות יצטרך היבואן להצטייד ברשיון יבוא.
- ג. לא תינתן הקצבת מטבע זר ליבוא מירדן, אלא לפי החלטת ועדת המנכ"לים.
- ד. יציאת היבואן לניהול משא ומתן, קניית הסחורה וסידורים שונים הקשורים ביבוא, תיעשה כנהוג לגבי כל בקור של חושב השטחים בגדה המזרחית.
- ה. היבוא ייעשה רק על גבי הרכב של תושבי השטחים המוחזקים וירושלים המזרחית.

The first part of the document is a letter from the Secretary of the State Department to the Secretary of the War Department. The letter is dated August 1, 1918, and is addressed to the Secretary of the War Department, Washington, D.C. The letter is signed by the Secretary of the State Department, Robert Lansing.

The second part of the document is a letter from the Secretary of the War Department to the Secretary of the State Department. The letter is dated August 1, 1918, and is addressed to the Secretary of the State Department, Washington, D.C. The letter is signed by the Secretary of the War Department, Woodrow Wilson.

The third part of the document is a letter from the Secretary of the State Department to the Secretary of the War Department. The letter is dated August 1, 1918, and is addressed to the Secretary of the War Department, Washington, D.C. The letter is signed by the Secretary of the State Department, Robert Lansing.

The fourth part of the document is a letter from the Secretary of the War Department to the Secretary of the State Department. The letter is dated August 1, 1918, and is addressed to the Secretary of the State Department, Washington, D.C. The letter is signed by the Secretary of the War Department, Woodrow Wilson.

1. נוהלי האישורים

- (1) הבקשה ליבוא סחורות הדורשות רשיון חוגש על גבי סופס מיוחד לקצין המטה של המשרד הנוגע בדבר בממשל.
- (2) רשיון היבוא יישלח ע"י קצין מטה לחקלאות/מסחר ותעשייה במפקדת אזור יהודה ושומרון למושל הנפה למסירתו למבקש. ברצועת עזה יישלח בדרך כלל האישור ישירות למבקש ממפקדת הרצועה.
- (3) כדי להקל על היבואן יוסברו לו התהליכים והעריפי המכס המתאימים ע"י קציני המכס במפקדות האזור או בנפות.
- (4) היבואן יערוך רשימון היבוא ויציגו בפני קצין המכס לפני הבאת הסחורה.
- (5) קצין המכס ליד המושל הנפתי יפנה את הסחורות דרך גשר דמיה או אלנבי.

2. הנוהלים בחחנות המעבר

- (1) בדיקת הסחורות תיעשה ע"י המוכסים בלבד, בהתאם להוראות אגף המכס והבלו, וכפי שנהוגה בחחנות מכס ישראליות. גביית החשלוס תיעשה בחחנת המכס.
- (2) אם יהיה צורך לאכסן את הסחורה ישמשו מחסני המכס ביריהו כמחסני ערובה.

בעלי חיים

5. יצוא בעלי חיים מותר וכפוף להוראות יצוא של טובין.
6. יבוא בעלי חיים מותר בהגבלות כפי שנקבעו ע"י משרד החקלאות וכפוף להוראותיו באשר לנוהלי היבוא.

רכב

7. הוצאת רכב יכולה להיעשות למטרות בקור, יצוא או הגירה.
8. רק רכב השטחים וירושלים המזרחית יותר למעבר.
9. אישור למעבר רכב צמוד לאישור בקור ונרשם על גבי אישור זה.

10. נוהלים בחחנות המעבר

- א. נוהלים מפורטים בנדון יפורסמו ע"י אג"מ/מ"ב.
- ב. בדיקות בסחוניות של רכב וכנס (חוזר לאחר הובלת סחורות מזרחה או חוזר עם סחורות יבוא) יבוצעו לפי הוראות מיוחדות של מפקדת אזור יהודה ושומרון. כפי שהן מתפרסמות מדי פעם.

1. The first part of the document discusses the importance of maintaining accurate records of all transactions. It emphasizes that this is essential for the proper management of the organization's finances and for ensuring compliance with applicable laws and regulations.

2. The second part of the document outlines the specific procedures that should be followed when recording transactions. This includes the use of standardized forms, the requirement for proper authorization, and the need for regular reconciliation of accounts.

3. The third part of the document discusses the role of the accounting department in providing accurate and timely financial information to management. It highlights the importance of maintaining a clear and concise record of all financial activities.

4. The fourth part of the document discusses the importance of maintaining accurate records of all assets and liabilities. It emphasizes that this is essential for the proper management of the organization's resources and for ensuring compliance with applicable laws and regulations.

5. The fifth part of the document outlines the specific procedures that should be followed when recording assets and liabilities. This includes the use of standardized forms, the requirement for proper authorization, and the need for regular reconciliation of accounts.

Conclusion

In conclusion, the document emphasizes the importance of maintaining accurate records of all transactions, assets, and liabilities. It outlines the specific procedures that should be followed when recording these items and discusses the role of the accounting department in providing accurate and timely financial information to management.

Appendix

The appendix contains a list of the forms and procedures mentioned in the document. It includes a copy of the standardized form used for recording transactions, a copy of the standardized form used for recording assets and liabilities, and a copy of the procedures for recording these items.

References

The document references several sources of information, including the Internal Revenue Code, the Uniform Accounting Principles, and the Generally Accepted Accounting Principles. These sources provide the legal and professional framework for the procedures described in the document.

כ ס ף

11. כסף ישראלי

הוצאתן והכנסתן של לירות ישראליות אסורה.

12. דינרים

הן הוצאה והן הכנסת דינרים מותרת, ללא הגבלה, אך העוברים יחוייבו בהצהרה על כמות הכסף שבידיהם. חושבי הגדה וירושלים המזרחית לא יחוייבו בהמתת הדינרים שהוכנסו על ידם.

13. לירות מצריות

הכנסת לירות מצריות אסורה בכל מקרה; הוצאתן מותרת, אך העוברים המבקשים להוציא לי"מ יחוייבו בהצהרה על כמות הלי"מ אשר בידיהם.

14. מטבע זר

- א. הוצאת מטבע זר וזהב אסורה. הכסף יוחרם בהתאם לנוהלים הקיימים בישראל.
- ב. הכנסת מטבע זר וזהב מותרת אך מחייבת הצהרה. תופנה חשומת לבו של המצהיר על מטבע זר ו/או זהב, אשר ברשותו לצו, אשר מחייב את מכירת המטבע לסוחר מוסמך בהקדם האפשרי.
- ג. מהגרים יוכלו לקבל הקצבת מטבע זר בהתאם להחלטת ועדת המנכ"לים מס' 31 מיום 11.12.67.

1. Introduction

The purpose of this document is to provide a comprehensive overview of the project's objectives and scope.

2. Objectives

The primary objective of this project is to develop a robust and scalable system that meets the needs of our users. This includes ensuring high performance, reliability, and security. Additionally, we aim to improve the user experience and reduce operational costs.

3. Scope

The scope of this project is limited to the development and deployment of the core system components. It does not include the design of the user interface or the integration with existing systems.

4. Conclusion

In conclusion, this project is a critical component of our strategic vision and will play a significant role in our long-term success.

We are committed to delivering a high-quality solution that exceeds expectations. Your feedback and support are essential to the success of this project.

Thank you for your attention and interest in this project. We look forward to your input and collaboration.

מדינת ישראל

הקריה, י"ד טבת תשכ"ח
15 ינואר 1968

לשכת עוזר שר הבטחון

ני/787

ש מ ר

תפוצה ועדה מנכ"לים

מר ראובן אלוני - מינהל מקרקעי ישראל

הנדון: מדיניות הספול ברכוש הממשלתי והנטוש בשטחים

1. ההוראות הרצ"ב נכנסות לחוקף עם קבלת מכתבי זה, ומבטלות את ההוראות בהתאם למכתבנו ני/579 מיום 27 נוב' 1967 בנדון.
2. מפקדי האזורים מחבקשים להורות את הממונים על רכוש ממשלתי ואת הממונים על נכסים נטושים (רכוש הפרט) באיזוריהם, בהתאם.

ב ב ר כ ה ,

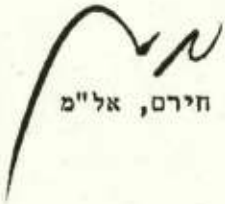
דן חירס, אל"מ

לוטה: חזכיר גמ/16 מיום 8.1.68.

CONFIDENTIAL

SECRET
CONFIDENTIAL

CONFIDENTIAL

CONFIDENTIAL

CONFIDENTIAL

CONFIDENTIAL

CONFIDENTIAL

SECRET
CONFIDENTIAL

CONFIDENTIAL

מדיניות הטיפול ברכוש נטוש בשטחים המוחזקיםכ ל י

1. ההנחיות המובאות להלן משתלבות במדיניות הכללית לפיה יש להמנע במידת האפשר מפעולות העלולה ליצור גלי התנגדות מצד האוכלוסיה, יש לזכור כי פעילותנו לרישום רכוש הנפקדים יוצרת מוקד מן הרגישים ביותר ביחסנו עם האוכלוסיה המקומית.
2. כללית, אנו נתפוס חזקה אך ורק בהתאם לעקרון הבא:
 - א. רכוש ממשלתי או רכוש של רשויות ממשלתיות אחרות.
 - ב. רכוש פרטי נטוש לחלוטין.
3. חריגות ממדיניות זו תקבענה רק לפי אישור והחלטה של מפקד יהודה ושומרון או מפקד רצועת עזה וצפון סיני.

נכסים ממשלתיים

4. יש לתפוס חזקה:
 - א. בנכסים ממשלתיים או בתאגיד אשר השליטה בו בידי גורמים הפועלים בגדה המזרחית או בארץ אויב אחרת. עם זאת לא יתפסו נכסים, המוחזקים בהתאם להתחייבויות בנות חוקף או הסכמים שנחתמו בזמנו כחוק בין המחזיקים לבין ממשלת ירדן או התאגידים, אולם ייגבו דמי חכירה שהיו מגיעים לממשלת ירדן אי לתאגיד.
 - ב. חלקי הממשלה בחברות ובשותפויות יתפסו רק כאשר מדובר במפעלים גדולים והחלק הממשלתי ידוע וגדול. סמכות ההחלטה על כך מסורה בידי מפקד האזור.

נכסים פרטיים

5. נכסי נפקדים פרטיים המוחזקים ע"י מישהו לא יתפסו, אלא אם תבוא תלונה מפורשת מהושב, כי הנכס נחפס ע"י מישהו שלא כדין, והחברר בחקירה המשטרה, כי התלונה מבוטסת.
6. נכסי נפקדים שהם נטושים לחלוטין - יש לתפוס בהם חזקה.
7. א. הוראות אלה אינן מבטלות הסכמים שכבר נחתמו ע"י הממונה על הרכוש הממשלתי או ע"י הממונה על נכסים נטושים רכוש הפרט ואשר מתייחסים לרכוש שהממונים נטלו בו חזקה.
 - ב. האמור כאן לא יחול במקרים בהם נערכו ההסכמים עם קרובים מדרגת קרבה ראשונה - היינו אשה, הורים, ילדים. הסכמים אלה יבוטלו ודמי החכירה או ההרשאה יוחזרו.
8. נכסי שותפויות יתפסו אף הם רק כאשר כל השותפים נפקדים. בכל מקרה בו נשאר מישהו מן השותפים, לא יתפס הנכס ואף לא חלקו. הוא הדין בחברות. לגבי שותפויות בהן נדרשו

10/10/10
10/10/10

CONFIDENTIAL

1. The first part of the document is a list of names and addresses of the members of the committee. The names are listed in alphabetical order and the addresses are given in full.

2. The second part of the document is a list of the names of the members of the committee who have been elected to the office of chairman and vice-chairman.

3. The third part of the document is a list of the names of the members of the committee who have been elected to the office of secretary and treasurer.

4. The fourth part of the document is a list of the names of the members of the committee who have been elected to the office of member-at-large.

5. The fifth part of the document is a list of the names of the members of the committee who have been elected to the office of member-at-large.

CONFIDENTIAL

6. The sixth part of the document is a list of the names of the members of the committee who have been elected to the office of member-at-large.

7. The seventh part of the document is a list of the names of the members of the committee who have been elected to the office of member-at-large.

8. The eighth part of the document is a list of the names of the members of the committee who have been elected to the office of member-at-large.

CONFIDENTIAL

9. The ninth part of the document is a list of the names of the members of the committee who have been elected to the office of member-at-large.

10. The tenth part of the document is a list of the names of the members of the committee who have been elected to the office of member-at-large.

11. The eleventh part of the document is a list of the names of the members of the committee who have been elected to the office of member-at-large.

12. The twelfth part of the document is a list of the names of the members of the committee who have been elected to the office of member-at-large.

13. The thirteenth part of the document is a list of the names of the members of the committee who have been elected to the office of member-at-large.

כבר השותפים להגיש דוחות תקופתיים - יש להודיע פורמאליה על ביטול הצורך בדיווח זה.

גביית חובות

9. חובות כספיים לממשלה או לחאגידים שרכושן ייתפס - יש לגבות. עם זאת, בהתחשב בחנאים בכל אזור ובשיקולים אחרים - יקבע הממשל את שיטת הגבייה, דרכי הבצוע או אף את הצורך לדחות הגבייה למועד מאוחר.
10. חובות חושבים המגיעים לחושבים אחרים שהם נעדרים מן האזור לא ייגבו בכלל, אלא אם יש על כך שעבוד רשמי המחייב סילוק החוב. גם כאן, ניתן להגיע להסדר שלומים חדש, בתשלום רבית, לפי הצורך. אין הוראה זו מתייחסת לבנקים.

ועדות ערר

11. ליד ראשי המינהל האזרחי בכל אחד מן השטחים המוחזקים תוקמנה ועדות ערר בסמכות מייעצת. בוועדות ערר אלה ישוחפו נציגי התושבים. בפני הוועדות יובאו עררים על החלטות הממונה על הרכוש הממשלתי או נכסים נטושים רכוש הפרט והנטוש שבאזור.

and various other matters, and the result of the same shall be reported to the Board of Directors.

ARTICLE IV

1. The Board of Directors shall have the right to make, alter, amend, suspend, or repeal any bylaws of the Corporation, subject to the power of the stockholders to alter, amend, suspend, or repeal any bylaws of the Corporation.

2. The Board of Directors shall have the right to make, alter, amend, suspend, or repeal any rules and regulations of the Corporation, subject to the power of the stockholders to alter, amend, suspend, or repeal any rules and regulations of the Corporation.

ARTICLE V

1. The Board of Directors shall have the right to make, alter, amend, suspend, or repeal any rules and regulations of the Corporation, subject to the power of the stockholders to alter, amend, suspend, or repeal any rules and regulations of the Corporation.

מדינת ישראל

הקריה, י"ד טבת תשכ"ח
15 ינואר 1968

לשכת עוזר שר הבטחון

ני/787

ש מ ר

תפוצה ועדת מנכ"לים
מר ראובן אלוני - מינהל מקרקעי ישראל

הנדון: מדיניות הספול ברכוש הממשלתי והנטוש בשטחים

1. ההוראות הרצ"ב נכנסות לחוקף עם קבלת מכתבי זה, ומבטלות את ההוראות בהתאם למכתבנו ני/579 מיום 27 נוב' 1967 בנדון.
2. מפקדי האזורים מתבקשים להורות את הממונים על רכוש ממשלתי ואח הממונים על נכסים נטושים (רכוש הפרט) באיזוריהם, בהתאם.

ב ב ר כ ה ,

דן חירס, אל"מ

לוטה: תזכיר גמ/16 מיום 8.1.68.

1. The first part of the document

is a list of the names of the

members of the committee

and their addresses

2. The second part of the document

is a list of the names of the

3. The third part of the document

is a list of the names of the members of the committee and their addresses

is a list of the names of the members of the committee and their addresses

Handwritten signature and initials

4. The fourth part of the document

מדיניות הטיפול ברכוש נטוש בשטחים המוחזקיםכ ל י

1. ההנחיות המובאות להלן משתלבות במדיניות הכללית לפיה יש להמנע במידת האפשר מפעולות העלולה ליצור גלי התנגדות מצד האוכלוסייה, יש לזכור כי פעילותנו לרישום רכוש הנפקדים יוצרת מוקד מן הרגישים ביותר ביהסנו עם האוכלוסייה המקומית.
2. כלליה, אנו נהפוס חזקה אך ורק בהתאם לעקרון הבא:
 - א. רכוש ממשלתי או רכוש של רשויות ממשלתיות אחרות.
 - ב. רכוש פרטי נטוש לחלוטין.
3. חריגות ממדיניות זו תקבענה רק לפי אישור והחלטה של מפקד יהודה ושומרון או מפקד רצועת עזה וצפון סיני.

נכסים ממשלתיים

4. יש לתפוס חזקה:
 - א. בנכסים ממשלתיים או כתאגיד אשר השליטה בו בידי גורמים הפועלים בגדה המזרחית או בארץ אויב אחרת. עם זאת לא יתפסו נכסים, המוחזקים בהתאם להתחייבויות בנות חוקף או הסכמים שנחתמו בזמנו כחוק בין המחזיקים לבין ממשלה ירדן או התאגידים, אולם ייגבו דמי חכירה שהיו מגיעים לממשלה ירדן אי לתאגיד.
 - ב. חלקי הממשלה בחברות ובשותפויות יתפסו רק כאשר מדובר במפעלים גדולים והחלק הממשלתי ידוע וגדול. סמכות ההחלטה על כך מסורה בידי מפקד האזור.

נכסים פרטיים

5. נכסי נפקדים פרטיים המוחזקים ע"י מישהו לא ייתפסו, אלא אם הבוא תלונה מפורשת מחושב, כי הנכס נתפס ע"י מישהו שלא כדין, והתברר בחקירת המשטרה, כי התלונה מבוטלת.
6. נכסי נפקדים שהם נטושים לחלוטין - יש לתפוס בהם חזקה.
7.
 - א. הוראות אלה אינן מבטלות הסכמים שכבר נחתמו ע"י הממונה על הרכוש הממשלתי או ע"י הממונה על נכסים נטושים רכוש הפרט ואשר מתחייבים לרכוש שהממונים נטלו בו חזקה.
 - ב. האמור כאן לא יחול במקרים בהם נערכו ההסכמים עם קרובים מדרגת קרבה ראשונה - היינו אשה, הורים, ילדים. הסכמים אלה יבוטלו ודמי החכירה או התרשאה יוחזרו.
8. נכסי שותפויות ייתפסו אף הם רק כאשר כל השותפים נפקדים. בכל מקרה בו נשאר מישהו מן השותפים, לא ייתפס הנכס ואף לא חלקו. הוא הדין בחברות. לגבי שותפויות בהן נדרשו

Section 10 - [Illegible]

1. [Illegible text]

2. [Illegible text]

3. [Illegible text]

Section 11 - [Illegible]

1. [Illegible text]

2. [Illegible text]

Section 12 - [Illegible]

1. [Illegible text]

2. [Illegible text]

3. [Illegible text]

כבר השותפים להגיש דוחות תקופתיים - יש להודיע פורמאלית על ביטול הצורך בדיווח זה.

גביית חובות

9. חובות כספיים לממשלה או לתאגידים שרכושן ייתפס - יש לגבות. עם זאת, בהתחשב בתנאים בכל אזור ובשיקולים אחרים - יקבע הממשל את שיטת הגבייה, דרכי הבצוע או אף את הצורך לדחות הגבייה למועד מאוחר.
10. חובות תושבים המגיעים לתושבים אחרים שהם נעדרים מן האזור לא ייגבו בכלל, אלא אם יש על כך שעבוד רשמי המחייב סילוק החוב. גם כאן, ניתן להגיע להסדר תשלומים חדש, בתשלום רבית, לפי הצורך. אין הוראה זו מתייחסת לבנקים.

ועדות ערר

11. ליד ראשי המינהל האזרחי בכל אחד מן השטחים המוחזקים תוקמנה ועדות ערר בסמכות מייעצת. בוועדות ערר אלה ישוחפו נציגי התושבים. בפני הועדות יובאו עררים על החלטות הממונה על הרכוש הממשלתי או נכסים נטושים רכוש הפרט והנטוש שבאזור.

... ..
... ..
... ..

... ..

... ..
... ..
... ..

... ..
... ..
... ..

... ..

... ..
... ..
... ..

מדינת ישראל

הקריה, י"ג טבח תשכ"ח
14 ינואר 1968

ני/780

לשכת עוזר שר הבטחון

תפוצת ועדת המנכ"לים

הנדון: הרכב הטובין אשר יותרו ליצוא ויבוא
דרך גשרי הירדן - סכום דיון

1. בדיון השתתפו:

אל"מ דן חירס, יו"ר	-	משרד הבטחון
מר דוד גולן	-	מנכ"ל משרד המסחר והתעשייה
מר בכר	-	משרד המסחר והתעשייה
מר כץ	-	משרד האוצר
מר פרנקל	-	משרד האוצר
מר שמעוני	-	משרד החקלאות/מפקדת הרצועה
מר ישראלי	-	משרד החקלאות
סא"ל ד. ארנון	-	מפקדת אזור יהודה ושומרון
סא"ל צ. אלאור	-	משרד הבטחון

2. מטרת הדיון: לסכם, בעקבות החלטת ועדת המי"לים מיום 8.1.68 את העקרונות בקביעה סחורות המותרות ליצוא וליבוא דרך גשרי הירדן.

3. החלטות

א. יצוא סחורות

- (1) יצוא סחורות לירדן הינו חפשי, ללא רשיון, פרט לסחורות אשר רשימתן תפורסם, ואשר לגביהן יצטרך היצואן להצטייד ברשיון יצוא. הרשימה תכלול סחורות מסובסדות בישראל (פרט לשמן זית) וחומרי גלם מיובאים לישראל.
- (2) לגבי מפעלים המיצאים לגדה המזרית בקנה מידה גדול ושתוצרתם כוללת מרכיב יבוא מחו"ל גבוה יחסית חערך בכל מקרה בדיקה נפרדת באם אין מקום לדרוש השלום בדינרים חמורת חמרי הגלם.
- (3) ועדת משנה בהרכב: מר פלג - יו"ר, מר בכר ומר ישראלי, תקבל ממשרדי המסחר והתעשייה והחקלאות רשימת סחורות ומוצרים כפי שפורט בסעיף (1) לעיל. הועדה רשאית לערער על הרכב הרשימות כפי שהוגשו ע"י המשרדים ולהביא את ערעורה

Section 1

Section 2

Section 3

- 1. The first part of the document is...
- 2. The second part of the document is...
- 3. The third part of the document is...
- 4. The fourth part of the document is...
- 5. The fifth part of the document is...
- 6. The sixth part of the document is...
- 7. The seventh part of the document is...
- 8. The eighth part of the document is...

The following information is provided for your reference...

Section 4

Section 5

- 1. The first part of the document is...
- 2. The second part of the document is...
- 3. The third part of the document is...
- 4. The fourth part of the document is...
- 5. The fifth part of the document is...
- 6. The sixth part of the document is...
- 7. The seventh part of the document is...
- 8. The eighth part of the document is...
- 9. The ninth part of the document is...
- 10. The tenth part of the document is...

לדיון נוסף. הועדה אחראית לפרסום הרשימות בתוספת הסברים מחיימים, במשרדי המושלים.

- (4) הועדה בראשותו של מר י. כץ שנקבעה כועדת משנה של ועדה המנכ"לים למעקב אחריו יצוא סחורות ישראליות, תהיה מוסמכת לשנות את רשימת הסחורות האסורות ליצוא, לפי הצורך.
- (5) מעבר סחורות בטרנזיט דרך נמלי ישראל יוחר, בכפיפות לחוקים וחקנות המכס הקיימים בישראל, בנדון.

ב. יבוא סחורות

- (1) הפורטס רשימת סחורות המותרות ליבוא ללא רשיון מיוחד וללא קבלת אישור המכס מראש ליבואן. הרשימה תכלול סחורות כלהלן:
- (א) סחורות אשר יבואן לישראל חפשי וללא חשלום מכס כלשהו.
- (ב) סחורות אשר יבואן לישראל חפשי והמכס אשר חל עליהם קצוב (לפי יחידה).
- (ג) סחורות אשר יבואן לישראל חפשי והמכס אשר חל עליהן הוא לפי ערך, אבל ועדה המשנה (ראה סעיף 3א' (3) לעיל) תקבע שניתן, מבחינת אפשרויות מנהליות של חחנות המכס בגשרים, להתיר את יבואן ללא רשיון מראש.
- (2) הפורטס רשימה נוספת של סחורות אשר הבאתן חפשית ללא רשיון מיוחד, אבל היבואן יצטרך לפני יבוא הסחורות לסדר את חשלומי המכס בתחנה הקרובה למקום מגוריו. רשימה זו תכלול את יחרת הסחורות אשר מופיעות ברשימות היבוא החפשי לישראל, ואשר לא הופיעו ברשימה לפי סעיף ב' (1) לעיל.
- (3) הרשימות הנ"ל חפורסמנה במשרדי המושלים.
- (4) כל יחר הטובין מחייבום רשיון יבוא.
- ג. בקשות לרשיונות יבוא ויצוא יוגשו לנציגי הרשויות המוסמכות בכל אזור, ויאושרו או יידחו על ידם ללא צורך באישור מפקדי הנפות.

ב ב ר כ ה ,

צ. אלזור, טא"ל

with the same...

with the same...

with the same...

Section 1

with the same...

with the same...

with the same...

with the same...

with the same...

with the same...

with the same...

with the same...

with the same...

21

...

מדינת ישראל

הקריה, י"ג טבת תשכ"ח
14 ינואר 1968

ני/788

תפוצת מנכ"לים
האוצר/אגף מטבע חוץ

הנדון: - חוזר אל הבנקים הטוחרים המוסמכים

1. רצ"ב חוזר מס. 57/67 של האוצר/אגף מטבע חוץ אל הבנקים הטוחרים המוסמכים בשטחים המוחזקים.
2. ל י ד י ע ח כ ס .

בברכה,

דן חירס, אל"ם

דאגה צו
אגף טעבע חוץ

ירושלים, כ"ט כסלו תשכ"ח
31 בדצמבר 1967

חוזה יגל העסקים והמוסמכים
מס' 57/67

הגדרות : טעמים מוחזקים

1. נא לרשום לפניכם כי פרק 39/ג' שבקובץ הפסוח על טעבע חוץ (ראג חוזלינו 16/67 מיום 12.7, 18/67 מיום 19.7, 19/67 מיום 21.8, 20/67 מיום 9.8, 22/67 מיום 14.8, 24/67 מיום 20.8, 29/67 מיום 13.9, 34/67 מיום 3.10) יוחלף כולו, ויחיה לפי הנוסח הרצ"ב -- עמודים 1 - 6.
2. הוראות הפרק שהיו בתוקף ערב פרסום חוזר זה והושטטו כתוך הנוסח החדש - בטלות בזה, אך אין בכך כדי לפגוע בכל חובה של בנק סוחר מוסמך לסלא, או להמטיך ולסלא, אחר כל הוראה שבוסלה, באם טרם סילא אחריה או השלים את מלוייה.

בכבוד רב,

המפקח על טעבע חוץ
ורשות מוסמכת על פי הצווים
של מפקדי כוחות צה"ל באיזורים
המוחזקים

לוטה : פרק 39/ג', 6 עמודים

סימן א' : כללי

1. הגדרה

"איזוב" - כל אחד מהסמכים המוזקקים: הגדה המערבית, רצועת עזה, וצפון סיני, רמת הנולן, דרום סיני.

2. הפקוח בישראל והפקוח באיזורים

הפקוח על מטבע-חוץ באיזורים מוסדר על פי צווים של מפקדי כוחות צה"ל. צווים אלה מחייבים גם את הסניפים שבנקים מוצרים מוסמכים בישראל לפתוח באיזורים. בפרק זה ניתנות הוראות הנוגעות לבנקים מוצרים מוסמכים הן בישראל והן באיזורים. כמו-כן ניתנת בפרק זה אינפורמציה כללית על דיני מטבע חוץ באיזורים, שמחייבת התוכן דומים לדיני מטבע חוץ בישראל.

3. המטבעות המסמכים באיזורים הילך חוקי הם: הדינר והלירה הישראלית - בגדה המערבית, הלירה הישראלית - בכל שאר האיזורים. לגבי ישראל הדינר, הלירה המצרית והלירה הסורית הם מטבעות חוץ; כל אחד מסוגי מטבע אלה אינו נחשב כמטבע חוץ באיזור בו הוא מסמך או שימש לפני כן הילך חוקי. סותר להעביר ל"י מישראל לאיזורים, ומאיזורים לישראל, באופן חפשי ובכמות בלתי מוגבלת.

4. התקשרויות

סותר לתוסב ישראל להתקטר עם תושב איזור, ולהיפך, כפוף לכל הוראות פרק זה. היתר זה מתייחס לדיני הפקוח על מטבע חוץ בלבד, ואינו בא לסעט או לסתור כל הוראה אחרת, כגון פקוח פיזי על מעבר סחורות בין ישראל לאיזורים. כמו כן טעונות השקעות של תושבי ישראל באיזורים היתר מטעם המוסל הצבאי. כצוע התקשרויות התשלומים שהותרו ע"פ פרק זה - אינו מבטיח מתן רישיון ע"י רשות מוסמכת הפועלת על פי דין אחר והוראות אחרות, והבנקים מתבקשים להסב תשומת לב לקוחותיהם למגבלה זו.

סימן ב': בנקים סוחרים מוסמכים

1. אשור פתחית סניפים באיזור

בנק סוחר מוסמך בישראל יוכל לפתוח סניף באיזור עפ"י אשור המפקח על הבנקים שמונה על ידי מפקדת צה"ל באותו איזור. סניף כזה יהיה סוחר מוסמך גם במסמעות פרק זה.

2. תחולה

הוראות פרק זה יחולו על בנקים סוחרים מוסמכים בישראל ביחס לפעולות הקשורות באיזורים, ביחס לקשרים עם סניפים באיזור, וכן ביחס לעסקות הסניפים באיזור עם תושבי המקום. הוראות אלה מהוות הוראות הרשות המוסמכת שנתמנתה על פי דיני מטבע חוץ ככל אחד מן האיזורים.

3. חליפין

הבנקים בישראל ובאיזורים יסירו כל מטבע-חוץ וכן דינרים, לירות מצריות ולירות סוריות, כל"י כלביד, אך לא יסירו מטבע חוץ לדינרים, ללירות מצריות או סוריות. דינרים שנרכשו ע"י הבנקים כאמור, יימכרו לבנק ישראל כמתים ליערי החליפין שקבע בנק ישראל. לירות מצריות וסוריות יימכרו האמצעות קורספונדנס כחו"ל, והתמורה שתתקבל במטבע-חוץ כד המרה חפסית תומר כל"י.

4. היתר עסקות

עסקות בנק סוחר מוסמך בישראל עם סניפו או סניף של סוחר מוסמך אחר באיזורים, אינם מעוניים אשור ימידה זייעטו ככפוף להוראות פרק זה. סניף בנק סוחר מוסמך באיזור רשאי להתקשר רק עם בנק סוחר מוסמך בישראל, ולא עם קורספונדנס כחו"ל.

סימן ג': פקדונות ותשלומים

1. פקדונות כל"י

כל תושב איזור ראשי לפתוח ולהחזיק חשבון כל"י, הן כבנק סוחר מוסמך בישראל והן בסניף באיזורו.

2. העברות סחו"ל

נתקבלה העברה כמטבע חוץ סחו"ל לזכות תושב איזור, יש לשלמה לו כל"י בלבד, או - אם היתה ההעברה כמט"ח כר הסרה חסוית - להעבירה לפז"ק. אם היתה ההעברה כמטבע האיזור - סותר להפסדה בפירוק למסרת.

3. פקדונות כמטבע איזור

סניף באיזור ראשי לפתוח לתושב איזור פקדון למסרת כמטבע אותו איזור, בתנאי שיחזיק אצלו בעין את מטבע האיזור שהופקד, או - בהתאם להוראות בנק ישראל - יהזימו כבנק ישראל.

4. פז"ק

סותר לפתוח ולהחזיק עבור תושבי האיזורים חשבונות פז"ק, הן כבנקים סוחרים מוסמכים בישראל והן בסניפים באיזור, בהתאם להוראות פרק 11/ג' של הקובץ.

5. פז"ק ג'

א. סניף באיזור ראשי לפתוח לתושב האיזור חשבון פז"ק בהתאם לסניף זה (להלן - "פז"ק ג'"). לזכות פז"ק ג' אפשר לזקוף מטבע חוץ כר הסרה חסוית מהעברות חד צדדיות סחו"ל לזכות בעל החשבון, ופז"ק המופקד ע"י בעל החשבון בעצמו.

ב. הוראת סימן ה' בפרק 11/ג' תחולנה על פז"ק ג', למעט הסעיפים 1א', 1ב', 1ד', ו-5.

ג. בעל חשבון פז"ק ג' יהיה ראשי למסוך לחובת חשבון מטבע חוץ ולהעבירו לחו"ל תוך שנתיים מיום זקיפתו לזכות החשבון (בהתאם למועד זקיפתו של כל סכום בנפרד), אם יוכיח לסוחר המוסמך כי הוא עצמו לצאת את האיזור-דרך ישראל- למטרות הגירה.

סימן ד' : נסיעות והקצבות

1. כרטיסי נסיעה

תושב איזור אשר בידו אישור הרכוש המיוסמכת המעידה על הגירה לחו"ל (להלן "המגור"), או על נסיעה לחו"ל לצרכי ביקור או עסק (להלן "הנוסע"), יכול לרכוש כרטיסי נסיעה עבורו ועבור בני ביתו הנלווים אליו בתשלום כ"י. הרכישה תעשה שול "חברה מסע" (או צאל סוכנה של חברה כזאת) כמסמעותה בפרט 33/ב' שבקובץ זה.

2. הקצבת מטבע חוץ לנוסע

בנק סוחר מוסמך ומניף באיזור רשמיים לסכום לנוסע ולנלוויה אליו, עד 250 דולר ארה"ב (או שווי זה כמ"ח אחר) לפי מסורת ל"י, וזאת לאחר קבלת הצהרה שבמס"ב אינו לסדרת הגירה. ההקצבות אב"ל הרשמה בדרכון או, לפי הצורך, באישור בפרט.

3. מהגרים

א. מניף באיזור ובנק סוחר מוסמך בישראל, המני לסכום כמה מהגרים מטבע איזור ומטבע חוץ, כשעוד הקצוב כלייזור המוסל המבטי, על מנת להעבירם לחו"ל, לזכות המגור, וזאת בנוסף על ההעברה מייבוא הפז"ק ב', ובנוסף להקצבה מס"ק הבא.

ב. מהגר ראוי לקבל הקצבת מס"ה עד לגודל 1000 דולר לנפש על פי הצלחת מוסל צבאי (בנוסף לאסיר מס"ק הגירה). המהגר המוסמך ימלא דו"ס 1 ויעבירו אל אגף מטבע חוץ, בצירוף המלצת המוסל.

4. תמיכה במטורדנטים

תושב איזור חייב בפני מניף באיזור המלצת מוסל צבאי בדבר תמיכה במטורדנט הלומד בחו"ל, ימלא הבנק סופט מס' 1 בדבר המכוס המוסל, ויעבירו בצירוף המלצת לאגף מטבע חוץ. ההעברה לחו"ל תכוצע רק אחרי קבלת סופט 1 חתום ע"י האגף.

סימן ה': יבוא

1. שירותים

יבוא שירותים מישראל לאיזורים הוא חפצי וניתן לשלם תמורתם לתושבי ישראל בל"י. סוכני שירותים באיזורים כגון סוכני נסיעות, בטוח וכו' יכולים לרכוש שירותים בתשלום בל"י אצל גופים מקבילים בישראל, אך אינם יכולים לרכוש בעצמם מטבע חוץ כנגד הל"י.

2. שחרור חבילות דואר

סוחר מוסמך רשאי לקבל מטובי איזורים לירות ישראליות ולרכוש ולהעביר מטבע חוץ לחו"ל על מנת לשחרר מכתי הדואר חבילות שהגיעו לפני ה- 6 ביוני 67 לגבי שחרור חבילות דואר שהגיעו לאחר אותו תאריך, יהולו ההוראות של פרק 15/ג'.

3. עסקות ישנות

טובין שהוזמנו ע"י תושב איזור אצל תושב חוץ לפני 7.6.67, והתמורה או חלק ממנה שולמו בזמנו, רשאי המוחזר המוסמך לשלם בכס מעסקות יבוא לישראל לכל דבר. מקצפטים בדבר יבוא שנעשה לפני התאריך האמור אין לכבד, אלא יש להפנותם לאגף מטבע חוץ.

4. יבוא מחו"ל

תושב איזור רשאי לייבא מחו"ל - דרך נמל או נמל תעופה בישראל - אך ורק על פי רשיון יבוא שהוצא ע"י הרשות המוסמכת וחתום ע"י המפקח על מטבע חוץ, ובהתאם להוראות שבפרק 15/ג'. לגבי יבוא בנבול היבסתי - הסוחר המוסמך לא ישלם, ולא יעביר שום תשלום לחו"ל, גם אם ליבוא כזה ניתן רשיון הרשות המוסמכת או הסוסל הצבאי.

סימן ו': יצוא

1. תסורות יצוא יטן

תסורות המתקבלות עבור יצוא טבעת לפני 6.6.67, יחולסו לידי המוסב תוסב איזור בהתאם לסימן ג' סעיף 2.

2. יצוא מעבר לים

א. דין יצוא של תוסבי האיזורים לחו"ל דרך נמלים ונמלי אויר, כדין כל יצוא מישראל לחו"ל, ותחולנה עליו הוראות פרק 19/ג'. הערת תסורות היצוא למוטב תעשה לפי הוראות הסעיף הקודם.

ב. במקרה שתחנת המסע תעביר את התעק הירוק של הרסימון במיטדין לסוחר המוסבך, יחזיק בו הסוחר המוסבך עד לאחר גמר רישום סילוק תסורות היצוא, ולאחר סגן יעבירו להנהלת המסב ירושלים, מחלקת רישום היצוא - על סנת שהיצואן יגבה את ההיטבון והתסריץ במידה שאלה ניתנים לו.

ג. סוחר מוסבך שמחזיק העק הרסימון כח"ל, ובתום המועד הנקוב לא סולקת כל התסורה, יודיע על כך אל קצין מטה סימטל צבאי למטבע חוץ, ע"י אגף מטבע חוץ, האוצר, ירושלים, בצירוף הרסימון.

ד. האסור לעיל לא יחול לגבי יצוא פרי הדר.

3. יצוא בדרך היבשה

א. סוחרים מוסבכים רשאים לקבל סאת תוסב איזור או סאת קורספונדנט כחו"ל מטבע חוץ ודינרים ירדניים לסילוק תסורות יצוא הנשלח מהאיזורים הנבולות היבשתיים.

ב. אם היצוא נעשה כתבאי סוחר מוסבך יאשר לפני בצוע היצוא כי תסורתו סובסחת כמטבע הנפוס ברסימון היצוא, יאשר הסוחר המוסבך בחתימתו ע"ג רסימון היצוא ובמסמכת 31 של רסימון היצוא, כי התסורה סובסחת. את התסורה יט לשלם ליצואן עם סבלת איזור תחנת המסב בנבול היבשתי שהסוחר יצאה את האיזור. לגבי פתיחת אטראי דוקומנטרי וכו' בקטר עם חו"ל אין להכיא כחשבון טרי מטען וכו'.

ג. יצואן שמציב העק ירוק מרסימון יצוא על סנת סוחר מוסבך ירשום בו תסורות יצוא שנתקבלו לפני או אחרי בצוע היצוא, ירשום הסוחר המוסבך את קבלת התסורות כמטבע חוץ בר הסרה חסית או בדינרים ירדניים, והתעק הירוק יוחק ברשות היצואן. במקרה שתחנת המסב העבירה את התעק הירוק במיטדין לידי הסוחר המוסבך, יחזיק בו הסוחר המוסבך עצמו עד גמר רשום סילוק תסורת היצוא, ולאחר סגן יעבירו אל הנהלת המסב, ירושלים, סדור רישום היצוא, על סנת שהיצואן יגבה את ההיטבון - במידה שמגיע - ואת התסריץ - במידה שיוחלט עליו.

ד. מטבע חוץ בר הסרה חסית המתקבל ע"י סוחר מוסבך כתסורות יצוא ע"פ סעיף זה יופקד כפז"ק רגיל או יופר כל"י. דינרים ירדניים יופרו כל"י בלבד - ללא זכות הפקדה במקדון למטמלת. הסוחר המוסבך לא ירשום סילוק תסורות ברסימון - אלא אם נהב כאסור.

הקריה, י"ג שבת תשכ"ח
14 ינואר 1968

ני/788

הפוצח מנכ"לים
האוצר/אגף מטבע הוץ

הנדון: - חוזר אל הבנקים הסוחרים המוסמכים

1. רצ"ב חוזר מט. 57/67 של האוצר/אגף מטבע הוץ אל הבנקים הסוחרים המוסמכים בשטחים המוחזקים.
2. ל י ד י ע ה כ מ.

בברכה,



דן הירש, אל"מ

רמ"ט
אגף מטבע חוץ

ירושלים, כ"ט כסלו תשכ"ח
31 בדצמבר 1967

חוזר על התנגדות המזכירים והמזכירות
ס"ט 57/67

הנדון : שטחים מוחזקים

1. בא לרשום לפניהם כי פרק 39/ב' שבקובץ הפקוד על מטבע חוץ (ראה חוזרינו 16/67 סיום 12.7, 18/67 סיום 19.7, 19/67 סיום 2.8, 20/67 סיום 9.8, 22/67 סיום 14.8, 24/67 סיום 20.8, 29/67 סיום 13.9, 34/67 סיום 3.10) יוחלף כולו, ויהיה לפי הנוסח הרצ"ב - עמודים 1 - 6.
2. הוראות הפרק שהיו בתוקף ערב פרסום חוזר זה והוסמטו מתוך הנוסח החדש - בטלות בזה, אך אין בכך כדי לפגוע בכל חובה של בנק סוחר מוסמך למלא, או להמשיך ולמלא, אחר כל הוראה שבוסלה, באם טרם סילא אחריה או השלים את סלוייה.

בכבוד רב,

י. מ.
המפקח על מטבע חוץ
ורשות מוסמכת על פי הצווים
של מפקדי כוחות צה"ל באיזורים
המוחזקים

לוטה : פרק 39/ב', 6 עמודים

סימן א' : כללי

1. הגדרה

"איזוה" - כל אחד מהשטחים המוזקקים: הגדה המערבית, רצועת עזה, וצפון סיני, רמת הנולן, דרום סיני.

2. הפקוח בישראל והפקוח באיזורים

הפקוח על מטבע-חוץ באיזורים מוסדר על פי נהלים של מפקדי כוחות צה"ל. צווים אלה מחייבים גם את המגויפים שבנקים מותרים מוסמכים בישראל לפתוח באיזורים. בפרק זה ליתבות הוראות הנוגעות לבנקים מותרים מוסמכים הן בישראל והן באיזורים. כמו-כן ניתנת בפרק זה אינפורמציה כללית על דיני מטבע חוץ באיזורים, שמחייבת התוכן דו-סוים לדיני מטבע חוץ בישראל.

3. המטבעות המסמשים באיזורים הילן חוסי הם: הדינר והלירה הישראלית - בגדה המערבית, הלירה הישראלית - בכל שאר האיזורים. לנבי ישראל הדינר, הלירה המצרית והלירה הסורית הם מטבעות חוץ; כל אחד מסוגי מטבע'אלה אינו נחשב כמטבע חוץ באיזור בו הוא מסמס או שימס לפני כן הילן חוקי. סותר להעביר ל"י ישראל לאיזורים, ומאיזורים לישראל, באופן חפשי ובכסות בלתי מוגבלת.

4. התקשרויות

סותר לתושב ישראל להתקטר עם נושב איזור, ולהיפך, כפוף לכל הוראות פרק זה. היתר זה מתייחס לדיני הפקוח על מטבע חוץ בלבד, ואינו בא לפעט או לסתור כל הוראה אחרת, כגון פקוח מיזוי על מעבר סחורות בין ישראל לאיזורים. כמו כן טעונות הטקעות של תושבי ישראל באיזורים היתר מטעם המוסל הצבאי. בצוע התקשרויות התלומים שהותרו ע"פ פרק זה - אינו מבטיח מתן רישיון ע"י רשות מוסמכת הפועלת על פי דין אחר והוראות אחרות, והבנקים מתבקשים להסב תשומת לב לקוחותיהם למגבלה זו.

סימן ב': בנקים מוחריים מוסמכים

1. אסור פתחית מניפים באיזור

בנק מוחר מוסמך בישראל יוכל לפתוח סניף באיזור עפ"י אסור המפקח על הבנקים
שמונה על ידי מפקדת צה"ל באותו איזור. סניף כזה יהיה מוחר מוסמך גם במסמעות
פרק זה.

2. תחולה

הוראות פרק זה יחולו על בנקים מוחריים מוסמכים בישראל ביחס לפעולות הקשורות
באיזורים, ביחס לקשרים עם מניפים באיזור, וכן ביחס לעסקות המניפים באיזור
עם תושבי המקום. הוראות אלה מהוות הוראות הרשות המוסמכת שבתמנתה על פי דיני
מסע חוץ ככל אחד מן האיזורים.

3. חליפין

הבנקים בישראל ובאיזורים יסידו כל מסע-חוץ וכן דינרים, לירות מצריות ולירות
סוריות, כל"י כלכד, אך לא יסידו מסע חוץ לדינרים, ללירות מצריות או סוריות.
דינרים שנרכשו ע"י הבנקים כאמור, יימכרו לבנק ישראל כהתים ליערי החליפין
שקבע בנק ישראל. לירות מצריות וסוריות יימכרו באמצעות קורטפונדבט כמו"ל,
והמסדה שתקבל ממסע-חוץ בר המרה חפזית תומר כל"י.

4. היתר עסקות

עסקות בנק מוחר מוסמך בישראל עם מניפו או סניף של מוחר מוסמך אחר באיזורים,
אינם טעונים אסור המידה שייעשו בכפוף להוראות פרק זה. סניף בנק מוחר מוסמך
באיזור ראוי להתקשר רק עם בנק מוחר מוסמך בישראל, ולא עם קורטפונדבט כמו"ל.

סימן ג': פקדונות ותשלומים

1. פקדונות כל"י

כל תושב איזור ראשי לפתוח ולהחזיק חשבון כל"י, הן כבנק סוחר מוסמך בישראל והן כסניף באיזורו.

2. העברות סחו"ל

נתקבלה העברה כמטבע חוץ סחו"ל לזכות תושב איזור, יש לסלמה לז"י כל"י בלבד, או - אם היתה ההעברה כמס"ח בר המרה חסוית - להעבירה לפז"ק, אם היתה ההעברה כמטבע האיזור - מותר להפקידה בפקדון למסרת.

3. פקדונות כמטבע איזור

סניף באיזור ראשי לפתוח לתושב איזור פקדון למסרת כמטבע אותו איזור, בתנאי שיחזיק אצלו כעין את מטבע האיזור שהופקד, או - בהתאם להוראות בנק ישראל - יחזיקו כבנק ישראל.

4. פז"ק

מותר לפתוח ולהחזיק עבור תושבי האיזורים חשבונות פז"ק, הן בבנקים סוחרים מוסמכים בישראל והן בסניפים באיזור, בהתאם להוראות פרק 11/ג' של הקובץ.

5. פז"ק ג'

א. סניף באיזור ראשי לפתוח לתושב האיזור חשבון פז"ק בהתאם לסעיף זה (להלן - "פז"ק ג'"). לזכות פז"ק ג' אפשר לזקוף מטבע חוץ בר המרה חסוית מהעברות חד צדדיות סחו"ל לזכות כעל החשבון, ומס"ח המופקד ע"י בעל החשבון העצמו.

ב. הוראת סימן ה' בפרק 11/ג' תחולבה על פז"ק ג', למעט הסעיפים 1א', 1ב', 1ד', ו-5.

ג. כעל חשבון פז"ק ג' יהיה ראשי למסוך לחובת חשבונו מטבע חוץ ולהעבירו לחו"ל תוך שנתיים מיום זקיפתו לזכות החשבון (בהתאם למועד זקיפתו של כל סכום בנפרד), אם יוכיח לסוחר המוסמך כי הוא עצמו לצאת את האיזור - דרך ישראל - למטרות הגירה.

סימן ד': בסיעות והקצבות

1. כרטיסי בטיעה

תוסב האיזור אשר בידו אישור הרשות המוסמכת המעידה על הכירה לחו"ל (להלן "המהגר"), או על בטיעה לחו"ל לצרכי ביקור או עסק (להלן "הנוסע"), יכול לרכוש כרטיסי בטיעה עבורו: עכור בני ביתו הכלוים אליו בתשלום בל"י. הכניסה תעשה אצל "הברה מסיעה" (או אצל סוכנה של הברה כזאת) כמסמעותה בפרס 33/ג' שבקובץ זה.

2. הקצבת מטבע חוץ לנסע

בנק מותר מוסמך ומסיף באיזור רשמים לכבוד לנסע ולכלוים אליו, עד -250 דולר ארה"ב (או שווי זה כס"ח אחר) להפסד תכונת ל"י, וזאת לאחר קבלת הצהרה והכנס"ה אינה לסתרת הניירה. ההקצבות הב"ל תרשמה בדרכון או, לפי הצורך, באישור נפרד.

3. מהגרים

א. סניף באיזור ובנק מותר מוסמך כמסמל, רשמי להכלי סאת מהגרים מטבע איזור ומטבע חוץ, כשעיר הנסוג באיזור המוסל הנכחי, על חמת להעבירם לחו"ל, לזכות המהגר, וזאת בנוסף על ההעברה שייבצע כפז"ק ג', ובנוסף להקצבה כס"ק הבא.

ב. מהגר רשמי לקבל הסכמת כס"ח עד סגור 1000 דולר לנסע על פי הצלחת סוסל צבאי (כנוסף לאסור כס"ק היורט). המורה המוסמך ימלא טופס 1 ויעבירו אל אגף מטבע חוץ, בצירוף הסלצת המוסל.

4. תמיכה בסטודנטים

תוסב איזור שייציב כפני סניף באיזור הסלצת סוסל צבאי בדבר תמיכה בסטודנט הלומד בחו"ל, ימלא הבנק טופס סס" 1 בדבר הסכום המוסלך, ויעבירו בצירוף הסלצת לאגף מטבע חוץ. ההעברה לחו"ל תבוצע רק אחרי קבלת טופס 1 חתום ע"י האגף.

סימן ה': יבוא

1. שירותים

יבוא שירותים מישראל לאיזורים הוא חפשי וביתן לשלם תמורתם לתושבי ישראל בל"י. סוכני שירותים באיזורים כגון סוכני נסיעות, בטוח וכו' יכולים לרכוש שירותים בתשלום בל"י אצל גופים מקבילים בישראל, אך אינם יכולים לרכוש בעצמם מטבע חוץ כנגד הל"י.

2. סחר חבילות דואר

סוחר סוסטך רשאי לקבל מתושבי איזורים לירות ישראליות ולרכוש ולהעביר מטבע חוץ לחו"ל על סנת לשחרר מבתי הדואר חבילות שהגיעו לפני ה- 6 ביוני 67 לגבי סחר חבילות דואר שהגיעו לאחר אותו תאריך, יחולו ההוראות של פרק 15/ג'.

3. עסקות ישנות

טובין שהוזמנו ע"י תושב איזור יבוא תושב חוץ לפני 7.6.67, והתמורה או חלק ממנה שולמו בזמנו, רשאי המוחזר הסוסטך לחפל בכס כעסקות יבוא לישראל לכל דבר. אקצפטיס בדרך יבוא שנעשה לפני התאריך האמור אין לכבד, אלא יש להפנותם לאגף מטבע חוץ.

4. יבוא סחו"ל

תושב איזור רשאי לייבא סחו"ל - דרך נסל או נמל תעופה כישראל - אך ורק על פי רסיון יבוא שהוצא ע"י הרשות המוסמכת וחתום ע"י המפקח על מטבע חוץ, ובהתאם להוראות שבפרק 15/ג'. לגבי יבוא בכבול היבסתי - הסוחר המוסטך לא ישלט, ולא יעביר סום תשלום לחו"ל, גם אם ליבוא כזה ביתן רסיון הרשות המוסמכת או המוסל הצבאי.

סימן ו' : יצוא

1. תסורות יצוא יטן

תסורות המתקבלות עבור יצוא טבעת לפני 6.6.67, יחולמו לידי המוסב תוסב איזור בהתאם לסימן ב' סעיף 2.

2. יצוא מעבר לים

א. דין יצוא של תוסבי האיזורים לחו"ל דרך נמלים ונמלי אויר, כדין כל יצוא מישראל לחו"ל, ותחולנה עליו הוראות פרק 19/ב'. העברת תסורות היצוא למוטב תעשה לפי הוראות הסעיף הקודם.

ב. במקרה שתחנת המסב תעביר את ההעק הירוק של הרטימון במיטריין לסוחר המוסב, יחזיק בו הסוחר המוסב עד לאחר גמר רישום סילוק תסורות היצוא, ולאחר מכן יעבירו להנהלת המסב ירושלים, מחלקת רישום היצוא - על סנת שהיצואן יגבה את ההיטבון והתמריץ במידה טאלה ניתנים לו.

ג. סוחר מוסב שמחזיק העק הרטימון כח"ל, ובתום המועד הנקוב לא סולקת כל התסורה, יודיע על כך אל קצין מסב סיטל צבאי למטבע חוץ, ע"י אגף מטבע חוץ, האוצר, ירושלים, בצירוף הרטימון.

ד. האסור לעיל לא יחול לגבי יצוא פרי הדר.

3. יצוא בדרך היבשה

א. סוחרים מוסבכים רשאים לקבל מאת תוסב איזור או מאת קורספונדנט כחו"ל מטבע חוץ ודינרים ירדניים לסילוק תסורות יצוא הנשלח מהאיזורים בגבולות היבשתיים.

ב. אם היצוא נעשה כתבאי מסוחר מוסב יאטר לפני בצוע היצוא כי תסורתו מובטחת כמטבע הנקוב ברטימון היצוא, יאטר הסוחר המוסב בחתימתו ע"ג רטימון היצוא ובמסכמת 31 של רטימון היצוא, כי התסורה מובטחת. את התסורה יח' לטלס ליצואן עם קבלת איזור תחנת המסב בגבול היבשתי שהתסורה יצאה את האיזור. לגבי פתיחת אטראי דוקומנטרי וכו' בקטר עם הב"ל אין להכניח בחשבון טטרי מטען וכו'.

ג. יצואן שמציג העק ירוק ברטימון יצוא על סנת מסוחר מוסב ירטום בו תסורות יצוא מתקבלו לפני או אחרי בצוע היצוא, ירטום הסוחר המוסב את קבלת התסורות כמטבע חוץ בר המרה חסנית או בדינרים ירדניים, וההעק הירוק יוחזק ברשות היצואן. במקרה שתחנת המסב תעבירה את ההעק הירוק במיטריין לידי הסוחר המוסב, יחזיק בו הסוחר המוסב עצמו עד גמר רטום סילוק תסורת היצוא, ולאחר מכן יעבירו אל הנהלת המסב, ירושלים, סדור רישום היצוא, על סנת שהיצואן יגבה את ההיטבון - במידה טטביע - ואת התמריץ - במידה טיוחלס עליו.

ד. מטבע חוץ בר המרה חסנית מתקבל ע"י סוחר מוסב כתסורות יצוא ע"פ סעיף זה יופקד כפז"ק רגיל או יופר בל"י. דינרים ירדניים יופרו בל"י בלבד - ללא זכות הפקדה בפקדון למטמלת. הסוחר המוסב לא ירטום סילוק תסורות ברטימון - אלא אם נתב כאסור.

הקריה, י"ג טבת תשכ"ח
14 ינואר 1968
ני/780

לשכת עוזר שר הבטחון

תפוצת ועדה המנכ"לים

הנדון: הרכב הסובין אשר יותרו ליצוא ויבוא
דרך גשרי הירדן - סכום דיון

1. בדיון השתתפו:

אל"מ דן חירס, יו"ר -	משרד הבטחון
מר דוד גולן -	מנכ"ל משרד המסחר והתעשייה
מר בכר -	משרד המסחר והתעשייה
מר כץ -	משרד האוצר
מר פרנקל -	משרד האוצר
מר שמעוני -	משרד החקלאות/מפקדת הרצועה
מר ישראלי -	משרד החקלאות
סא"ל ד. ארנון -	מפקדת אזור יהודה ושומרון
סא"ל צ. אלאור -	משרד הבטחון

2. מטרה הדיון: לסכם, בעקבות החלטת ועדת המי"לים מיום 8.1.68 את העקרונות בקביעת סחורות המותרות ליצוא וליבוא דרך גשרי הירדן.

3. ה ח ל ס ו ת

א. יצוא סחורות

- (1) יצוא סחורות לירדן הינו חפשי, ללא רשיון, פרט לסחורות אשר רשימתן חפורסס, ואשר לגביהן יצטרך היצואן להצטייד ברשיון יצוא. הרשימה תכלול סחורות מסובסדות בישראל (פרט לשמן זית) וחומרי גלם מיובאים לישראל.
- (2) לגבי מפעלים המיצאים לגדה המזרית בקנה מידה גדול ושהוצרתם כוללת מרכיב יבוא מחו"ל גבוה יחסית חערך בכל מקרה בדיקה נפרדת באם אין מקום לדרוש תשלום בדינרים המורת חמרי הגלם.
- (3) ועדת משנה בהרכב: מר פלג - יו"ר, מר בכר ומר ישראלי, תקבל ממשרדי המסחר והתעשייה והחקלאות רשימת סחורות ומוצרים כפי שפורט בסעיף (1) לעיל. הועדה רשאית לערער על הרכב הרשימות כפי שהוגשו ע"י המשרדים ולהביא את ערעורה

לדיון נוסף. הועדה אחראית לפרסום הרשימות בתוספת הסברים מחאימים, במשרדי המושלים.

- (4) הועדה בראשותו של מר י. כץ שנקבעה כועדת משנה של ועדה המנכ"לים למעקב אחרי יצוא סחורות ישראליות, תהיה מוסמכת לשנות את רשימה הסחורות האסורות ליצוא, לפי הצורך.
- (5) מעבר סחורות בטרנזיט דרך נמלי ישראל יוחר, בכפיפות לחוקים ותקנות המכס הקיימים בישראל, בנדון.

ב. יבוא סחורות

- (1) תפורסם רשימת סחורות המותרות ליבוא ללא רשיון מיוחד וללא קבלת אישור המכס מראש ליבואן. הרשימה תכלול סחורות כלהלן:
 - (א) סחורות אשר יבואן לישראל חפשי וללא חשלוט מכס כלשהו.
 - (ב) סחורות אשר יבואן לישראל חפשי והמכס אשר חל עליהם קצוב (לפי יחידה).
 - (ג) סחורות אשר יבואן לישראל חפשי והמכס אשר חל עליהן הוא לפי ערך, אבל ועדה המשנה (ראה סעיף 3א' (3) לעיל) תקבע שניתן, מבחינת אפשרויות מנהליות של תחנות המכס בגשרים, להתיר את יבואן ללא רשיון מראש.
 - (2) תפורסם רשימה נוספת של סחורות אשר הבאתן חפשית ללא רשיון מיוחד, אבל היבואן יצטרך לפני יבוא הסחורות לסדר את חשלוט המכס בתחנה הקרובה למקום מגוריו. רשימה זו תכלול את יתרת הסחורות אשר מופיעות ברשימות היבוא החפשי לישראל, ואשר לא הופיעו ברשימה לפי סעיף ב' (1) לעיל.
 - (3) הרשימות הנ"ל תפורסמנה במשרדי המושלים.
 - (4) כל יתר הטובין מחייבום רשיון יבוא.
- ג. בקשות לרשיונות יבוא ויצוא יוגשו לנציגי הרשויות המוסמכות בכל אזור, ויאושרו או יודחו על ידם ללא צורך ביאשור מפקדי הנפות.

ב ב ר כ ה ,

צ. אלאור, סא"ל

Σ

3/3

? que est de

~~Σ~~

Σ



מדינת ישראל
משרד המסחר והתעשייה

לכי

בברכה

מאת

לשכת המנהל הכללי

ירושלים

מדינת ישראל

לשכת עוזר שר הבטחון

הקריה, ז' טבת תשכ"ח
8 ינואר 1968

ני/751

תפוצת מנכ"ל מ"ל מ"ל - מ"ל מ"ל

הנדון: דיון על מצב התעשייה בשטחים

1. דיון בנדרון ועל מגמות לעתיד יתקיים במסגרת הועדה המצומצמת בישיבה הבאה, ביום ה' 18 ינואר 68, שעה 18.00.
2. מנכ"ל משרד המסחר והתעשייה יפתח ויציג את הנושא. מפקדי האיזורים מתבקשים להכין את הצעותיהם.

ב ב ר כ ה ,

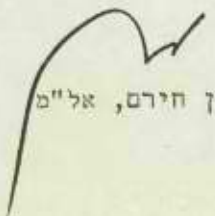
דן חירם, אל"מ

Faint, illegible text at the top of the page.

Faint, illegible text in the middle section.

Faint, illegible text in the lower middle section.

Faint, illegible text in the bottom section.

Faint, illegible text in the bottom section.

Faint, illegible text in the bottom section.

Faint, illegible text in the bottom section.

Faint, illegible text in the bottom section.

מפקדת אזור יהודה והשומרון
القيادة في منطقة الضفة الغربية

מסחר ותעשייה
التجارة والصناعة

תאריך
التاريخ

8.8.68

מס'
الرقم

412/65/57

אל: המנהל הכללי

מאת: קצין מטה מסחר ותעשייה

הנדון: יבוא ויצוא דרך גשרי הירדן,
11-20 ביולי, 1968

הנני מצרף לעיונך חומר סטטיסטי שהוכן ע"י
הלשכה המרכזית לסטטיסטיקה, לגבי היבוא והיצוא של
סחורות חקלאיות ותעשיתיות.

בכבוד רב,

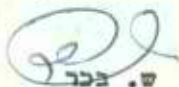
ש. בכר

1950's Best of the Best
The Best of the Best

1950's

1950's

1950's

1950's

1950's
1950's

1950's

1950's

1950's

הלשכה המרכזית לסטטיסטיקה

פנימי

לא לפרסום

יבוא ויצוא דרך גשרי הירדן, 20-11 ביולי, 1968*

הסברים ללוחות

יבוא:

1. המקורות לנתונים הם רישומי תחנות המכס שעל גשרי אלנבי ואדם (דמיה). הנחונים נלקחים מתוך רשימוני היבוא, ולפיכך הם מהווים הצהרות של היבואנים הנבדקות על ידי פקידי המכס במקום.
2. הנחונים כוללים יבוא שהוזמן בחו"ל, דרך ירדן, לפני ה-5.6.67 ויבוא רגיל שבוצע במסגרת החרת היבוא מירדן (החל מ-18.2.68).
3. הנחונים אינם כוללים יבוא אישי של חושבים חוזרים, מבקרים חוזרים וכד'.
תאריך הרישום הסטטיסטי של היבוא, הוא התאריך של כניסת הסחורה.

יצוא:

1. המקורות לנתונים הם רישומי תחנות המכס שעל גשרי אלנבי ואדם (דמיה). לפיכך הנחונים (כמויות וערכים) מהווים הערכות של פקידי המכס המוצגים בתחנות. ההערכות מבוססות על הצהרת היצואן, לפני מכירת הסחורה.
2. החלוקה בין מוצרי חקלאות ומיצרי תעשייה נעשתה בהתאם לסיווגי סחורות הנתונים בלשכה המרכזית לסטטיסטיקה.
3. לחלוקה זאת אין כל קשר עם האחריות האדמיניסטרטיבית של הרשויות השונות על ענפי המשק השונים בשטחים המוחזקים ע"י צה"ל. ב"יצוא תעשייתי" נכללת גם תוצרת חקלאית מעובדת.
4. מספרי היצוא כוללים העברות מסחריות לגדה המזרחית של הירדן. לא נכללים במספרים אלו הפצים אישיים אשר יוצאו על ידי מהגרים.
5. הרישום, במתכונתו הנוכחית, נערך החל מ-1.1.1968. קודם לתאריך זה נערך הרישום על ידי משרד החקלאות, הנתונים המובאים כאן והמתיחסים לתקופה הקודמת לתאריך זה, נחקבלו ממשרד זה. נתונים אלה כוללים תוצרת חקלאית טריה ומעובדת אין הם כוללים יצוא מוצרים תעשייתיים אחרים.
5. תאריך הרישום הסטטיסטי של היצוא הוא התאריך של משלוח הסחורה.

6. המוצרים: עלי גפן, מלוכיה, גרעיני אבטיח, שמן קיק, כדי חרס וצמר פלדה, המופיעים לראשונה בלוח, יוצאו גם בחקופה שלפני יולי 1968, ערכיהם מופיעים בסעיפים הכלליים, ירקות של"פ, תוצרת הקלאיח אחרת, וסחורות של"פ. בפרסומים הבאים יחוקנו הערכים בסכום המצטבר מ 1.1.68 .

פנימי
לא לפרסום

הלשכה המרכזית לסטטיסטיקה

תדור לסחר חוץ
יצוא לגרמניה המזרחית של הירדן, לפי קבוצות סחורות
(באלפי ל"י)

יצוא מעשייתי							הוצרת חקלאית מעובדת			יצוא חקלאי						סך הכל יצוא	
אחר	מוצרי פלסטיק	אבנים	מפחקים ושוקולד	סבון	מוצרי חלב	סך הכל	אחר	ספן-זים	סך הכל	אחר	ירקות	זיתים	פירות אחרים	פרי חדר	סך הכל		
..	2,450	376	20,101	20,477	3,517	1,563	1,350	2,200	3,067	11,697	34,624	1967
405	22	100	133	278	413	1,351	24	1,451	1,475	434	161	139	110	1,869	2,713	5,539	ינואר 1968
459	77	184	243	397	705	2,065	88	968	1,056	136	115	16	218	1,749	2,234	5,355	פברואר
524	42	150	98	284	510	1,588	34	276	310	122	360	8	503	1,633	2,626	4,524	מרץ
645	95	131	101	287	563	1,822	63	150	213	10	670	77	333	1,452	2,542	4,577	אפריל
504	39	121	21	325	480	1,490	46	108	154	40	1,730	-	207	986	2,963	4,607	מאי
174	49	97	-	334	308	962	14	35	49	248	1,479	2	1,071	336	3,136	4,147	יוני
2,711	324	785	596	1,885	2,979	9,278	269	2,968	3,237	990	4,515	242	2,442	8,025	16,214	28,744	ינואר-יוני
139	7	49	37	68	166	466	9	645	654	80	66	52	41	681	920	2,040	1-10 1968 ינואר
73	-	19	20	76	173	361	9	338	347	10	40	20	29	363	482	1,190	11-10
193	15	32	76	134	74	524	6	468	474	344	55	67	40	805	1,311	2,309	21-31
189	11	47	95	75	208	625	14	375	389	61	21	-	168	536	788	1,800	1-10 1968 פברואר
140	27	66	115	191	339	660	42	361	403	36	21	-	26	713	806	2,089	11-20
130	39	69	33	131	158	580	32	232	264	39	63	16	24	500	642	1,466	21-29
315	31	43	63	91	127	670	10	124	134	51	68	2	30	508	659	1,463	1-10 1968 מרץ
83	-	64	14	79	188	428	18	102	120	53	167	-	178	678	1,076	1,624	11-20
126	11	43	21	94	195	490	6	50	56	18	125	6	296	447	891	1,437	21-31
199	35	32	17	119	201	603	1	61	62	2	273	42	216	666	1,199	1,864	1-10 1968 אפריל
148	26	41	8	50	119	392	20	54	74	-	218	23	94	530	865	1,331	11-20
296	34	56	76	118	243	827	42	35	77	8	179	12	23	256	478	1,382	21-30
217	14	37	9	97	160	534	22	42	64	2	372	-	37	284	695	1,293	1-10 1968 מאי
129	7	44	12	160	161	513	-	39	39	14	770	-	30	308	1,122	1,674	11-20
158	18	40	-	68	159	443	24	27	51	24	588	-	140	394	1,146	1,640	20-31
50	15	28	-	66	55	214	4	4	8	8	479	-	169	114	770	992	1-10 1968 יוני
52	13	13	-	109	48	235	-	13	13	153	357	2	417	147	1,076	1,324	11-19
72	21	56	-	159	205	513	10	18	28	87	643	-	485	75	1,290	1,831	20-30
62	23	53	-	176	239	558	25	26	51	49	644	-	236	210	850	1,559	1-10 1968 יולי
62	16	36	-	114	456	664	18	34	52	49	475	9	167	-	700	1,436	11-20

דף מספר 1
פנ ימי. לא לפרסום.

הלשכה המרכזית לסטטיסטיקה

היצוא לגדה המזרחית, לפי הסחורות, 1968

מ-1.1 עד 20.7		מ-11 עד 20 ביולי		יחידת המידה	ה ס ח ו ר ה
הכמות	הערך ל"י	הכמות	הערך ל"י		
600	3			מט.	יצוא חקלאי
67930				מט.	בקר
530				מט.	עופות לול
10000				מט.	תרנגולי הודו
1550				מט.	בע"ח אחרים לא למאכל
2200	5			מט.	ביצים
4000	20	4000	20	מאות קג.	דבש
160240	8150			מאות קג.	מוצרים אחרים מבע"ח
25225	197			מט.	שתילים
33800	689	550	20	מאות קג.	פרחים
1250	40			מאות קג.	מרימיה
700	90			מאות קג.	עלי גפן
909682	25573			מאות קג.	חלקי עצים וענפים
71650	1935			מאות קג.	תפוא למאכל
22350	993			מאות קג.	כרוב
32450	981			מאות קג.	כרובית
76300	2178			מאות קג.	שעועית טרייה
32200	660			מאות קג.	פול
150	10			מאות קג.	קטניות אחרות
1064185	33656	182400	6830	מאות קג.	בצל לאכילה
250876	2024	9000	130	מאות קג.	עגבניות
640765	18040	3600	115	מאות קג.	זיתים
6250	25	250	5	מאות קג.	מלפפונים
34450	1067	6000	300	מאות קג.	פלפל, לא חריף
254650	6647			מאות קג.	חצילים
2100	138			מאות קג.	קשואים
13250	417			מאות קג.	מלוכיה
1500	45	1000	30	מאות קג.	במיה טרייה
2433675	73739	272400	10840	מאות קג.	דלעת
438500	6830	9900	150	מאות קג.	ירקות טריים שלי"פ
67800	1761	4200	190	מאות קג.	בננות
					אפרסקים

מ-1.1 עד 20.7		מ-11 עד 20 ביולי		יחידת המידה	ה ס ח ו ר ה
הצרך ל"י	הכמות	הצרך ל"י	הכמות		
13600	650	13600	650	מאות קג.	פירות צבר
2425000	86887			מאות קג.	תפוזים
700	30			מאות קג.	אשכוליות
382760	11715			מאות קג.	לימונים
5237415	184969			מאות קג.	פרי הדר שלא פורט
5300	80			מאות קג.	תאנים
5730	177	1500	48	מאות קג.	צנבים טריים
5000	70			מאות קג.	אגוזים
869055	14325	1000	10	מאות קג.	שקדים
1820	40			מאות קג.	תפוחי עץ
987250	31583	39300	1490	מאות קג.	שזיפים
46240	2310	34140	1800	מאות קג.	אבטיחים
93100	2680	62600	1810	מאות קג.	מילונים
327205	7199	500	20	מאות קג.	פירות שלא פורטו
1100	27	1100	27	מאות קג.	נענע
300	5			מאות קג.	קמח דגניים
53000	210			מאות קג.	אגוזי אדמה
69300	760			מאות קג.	זרעי שמנים אחרים
10000	100	10000	100	מאות קג.	חרובים
4000	90			מאות קג.	גרעיני אבטיח
600	7	600	7	מאות קג.	ליפה
664220	13060	42600	1880	מאות קג.	תוצרת חקלאית אחרת
17863503		700240			
23500	345			מאות קג.	דגים טריים
5000	20			מאות קג.	דגים ממולחים מיובשים
20000	215	3000	15	מאות קג.	דגים שלא פורטו
2894467	17980	447359	1591	מאות קג.	סמנה
13401	536	500	6	מאות קג.	חלב פרי
4700	8			מאות קג.	מרגרינה
757500	2800	8000	32	מאות קג.	גבינה
1900	9			מאות קג.	מוצרי חלב אחרים
150	2			מאות קג.	צמוקים
18650	365	400	10	מאות קג.	זעטר
1000	50	1000	50	מאות קג.	שומשום
2000	20			מאות קג.	תבלינים אחרים

ס"ה יצוא חקלאי

יצוא תעשייתי (1)

מ-1.1 עד 20.7		מ-11 עד 20 ביולי		יחידת המידה	הסורה
הערך ל"י	הכמות	הערך ל"י	הכמות		
3050268	14201	34100	216	מאות ק"ג	שמן זית
4000	20			מאות ק"ג	שמן חמניות
290	2			מאות ק"ג	שמן קיק
12000	80			מאות ק"ג	שמנים צמחיים
22901	64	3160	8	מאות ק"ג	נקניק ונקניקיות
11000	29			מאות ק"ג	סוכריית
168276	520			מאות ק"ג	ממתקים שלא פורטו
359270	832			מאות ק"ג	שוקולד
16170	39			מאות ק"ג	ופלים
7160	19			מאות ק"ג	עוגיות
23700	290			מאות ק"ג	מוצרי מאפה שלי"פ
187680	1124			מאות ק"ג	רסק עגבניות
121300	1656	17600	186	מאות ק"ג	שמורי ירקות שלי"פ
101817				ליטר	עארק
107333				ליטר	משקאות חריפים שלי"פ
4500	5			מאות ק"ג	טבק בלתי מעובד
25400	47			מאות ק"ג	טבק מעובד
80500	11164			מאות ק"ג	זלח
5340				מאות ק"ג	פרמצבטיקה
5000	10			מאות ק"ג	חומר צבע
17386				מאות ק"ג	תכשירי קוסמטיקה
2175447	14737	114003	804	מאות ק"ג	סבון
1300	20			מאות ק"ג	דבקים
209000		18700		מט	גפרורים בקופסאות
31500	59			מאות ק"ג	כימיקלים
362400	1761	15968	82	מאות ק"ג	מוצרי פלסטיק
3000				מט	צמיגים
500		500		מאות ק"ג	סלי גומי
11750	140	1250	10	מאות ק"ג	עורות מעובדים של בקר
6750	390	300	20	מאות ק"ג	עצי הסקה ופסולת עץ
13760	270	4000	70	מאות ק"ג	עץ לבניה
38300	1210			מאות ק"ג	עץ נסור
20400	347			מאות ק"ג	ארגזים ותיבות מעץ
72190	2545			מאות ק"ג	חביות וגיות עץ

דף מספר 4
 פנ ימי לא לפרט ומ.

מ-1.1 עד 20.7		מ-11 עד 20 ביולי		יחידת המידה	הסכומים
הכנסות	הוצאות	הכנסות	הוצאות		
15100	65			מאות קג	כלי בית מעץ
31140	1171			מאות קג	מוצרי עץ שלא פורטו
1720	16			מאות קג	קופסאות קרטון גלי
77830	580	2360	18	מאות קג	שקי נייר
180570	1103	2964	22	מאות קג	נייר שלא פורט
10100					ספרי קודש
6600					ספרי אחרים
40447				מ"ר	אריגי משי
200	1			מאות קג	צמר כבשים
304243				מ"ר	בדים שלא פורטו
22915				דוג	גרבי נילון
7000	205			מאות קג	שקי יוטה
79243	121				מלבושים משומשים
95470	17155	400	110	מאות קג	אבני בניה
9480	1620			מאות קג	חצץ
8400	1200			מאות קג	אבן שיש
744930	110245	34150	6390	מאות קג	אבנים שלא פורטו
400	70			מאות קג	בלוקים ממלט
15300	2720	1200	270	מאות קג	אבני מוצא יקה
11500	320	8000	190	מאות קג	כדי חרט
11420				מט.	בקבוקים ופוצנות
28580					מוצרי זכוכית אחרים
6170	40			מאות קג	מוטות מברזל ופלדה
18307	103				מוצרי אנסטלציה
153344	3794	2000	15	מאות קג	ברזל ופלדה שלא פורטו
6625	36	4000	20	מאות קג	צמר פלדה
28950				מט.	מוצרי בוכנה ודיזל
6250				מאות קג	חלקים למנועי בוכנה
2910		2910			מאצניים ומשקלות
18400				מט.	מכונות אחרות
7558				מאות קג	חלקים למכונות
7142				מט.	תנורי חמום
44402					מוצרי חשמל שונים
10000	1			מט.	טרקטורים
5000	1			מט.	משאיות

דף מספר 5
פנימי לא לפרסום.

מ-1.1 עד 20.7		מ-11 עד 20 ביולי		יחידת המידה	ה ס ח ו ר ה
הכמות	הערך ל"י	הכמות	הערך ל"י		
51983				מ.ס.	רהיטים שונים
18000				מ.ס.	מזרונים וכלי מיטה
57390		30	5	מ.ס.	מטאמפאט ומברשות
4400		400	100		חפצי חז מעץ זית
5200					חפצי חז מצדפות
74700					חפצי חז שלא פורטו
632623		8000	78		סחורות שלא פורטו
13881798		736254			ס"ה יצוא תעשייתי (1)
31745301		1436494			ס"ה היצוא

(1) כולל תוצרת מקלאית מעובדת. כגון: שמן זית, רסק עגבניות וכו'.

הלשכה המרכזית לסטטיסטיקה

חיבוא מירדן לשטחים המחזקים ע"י צה"ל, לפי סחורות
(20 - 12 ביולי 1968*)

ערך	כמות	י"מ	הסחורה
285,974			סך - הכל
38,036	761	יח'	כנשים ועזים חיים
35,206	32	סוץ	מוצרי חלב משומרים
5,735	754	ק"ג	סמנה
2069	3	סוץ	עושים
1679	560	ק"ג	חבלינים
85841	209	סוץ	חטה
33857	151	סוץ	שעורה
11,326	48	סוץ	דגנים אחרים
14576	17	סוץ	זרעי שומשומין
11861	4,500	ק"ג	זרעים אחרים
5398	16	סוץ	גפריח
1632	..		צמיגים
1499	..		כלי בית מעץ
1807	..		אבזרי קישור מעץ
1599	2	סוץ	סיבי אגכה
12,987	10	"	חוטי קשירה
5352	..		סרטים ובטנות לכובעים
1364	..		תערים וסכיני גילוח
10,000	1	יח'	מכונות
1979	..		משחקי חברה
2171			סחורות אחרות

(* חסרים נתוני ה-11 לחודש.)

ש מ ר

ועדה מנכ"לים לטיפול בנושאים האזרחיים
בשטחים המוחזקים ע"י צה"ל

סיכום ישיבת הועדה מיום 5.8.68 - מס' 50

נוכחים:	יו"ר - ד"ר י. ארנון	- מנכ"ל משרד האוצר
	מר מ. סילברסון	- מנכ"ל משרד הפנים
	מר י. סאוב	- מזכ"ל בנק ישראל
	מר ג. פת	- לשכת השר י. ספיר
	מר ש. בכר	- משרד המסחר והתעשייה
	מר ע. צפורי	- משרד החוץ
	מר י. כץ	- משרד האוצר
	מר ש. פרנקל	- משרד האוצר
	מר שריד	- אגף המכס והבלו
	מר ש. לנדמן	- משרד הפנים
	מר א. ישראלי	- משרד החקלאות
	מר י. יקר	- משרד העבודה
	סא"ל מ. ארקין	- מפקדת יהודה ושומרון
	סא"ל מ. פורח	- מפקדת רצועת עזה
	סא"ל י. כלב	- אג"מ/מ"ב
	רס"ן א. גרינברג	- אג"מ/מ"ב
	אל"מ דן חירם	- מרכז הועדה
	סא"ל צ. אלאור	- משרד הבטחון

מוזמנים:	ד"ר פיקר	- הממונה על הביטוח
	מר י. שנהב	- מפקדת יהודה ושומרון
	מר קמא	- משרד התחבורה
	מר גבירץ	- מפקדת רצועת עזה
	מר בריקר	- מפקדת רצועת עזה

א י נ פ ו ר מ צ י ה

1. אל"מ דן חירם מסר אינפורמציה בנושאים כלהלן:
 - א. הסדר חשלומי פיצויים בעד פגעי בצורה ביהודה ושומרון.
 - ב. אישור עקרוני להוצאה לגמלאות של עובדי הממשל המקומיים בשנת 1969.
 - ג. אישור הלואות למשקיעים מקומיים, להקמת בתי-אריזה לפני הדר ברצועת עזה.

2./..

ש מ ר

ה ח ל ט ר ת

2. נושאי אוצר

א. הקלות שונות במכס ובלו באזור יהודה ושומרון

- (1) נציג אגף המכס והבלו מסר על הסכמת האגף, ליבוא מוגבל של נייר סיגריות בהתאם להחלטה מס' 3א מיום 22.7.68 של הועדה.
- (2) נציג אגף המכס והבלו מסר על הסדר שנקבע באזור יהודה ושומרון, לפיו ניהן פטור לביח"ר לגפרורים בשכס ממס מכירות. שהיה נהוג בימי השלטון הירדני, ואשר מפלה מפעל זה לעומת מפעלים לגפרורים בארץ.

ב. מתח רווחים של חברות ביטוח ישראליות בשטחים

האוצר/הממונה על הביטוח
מפקד אזור יו"ש
מפקד רצועת עזה

- (1) ד"ר פיקר, הממונה על הביטוח, הציג בפני הועדה, נתונים על הוצאות עיסקיות בענף ביטוח הרכב בשטחים המוחזקים בתקופה יולי 67 - מאי 68.
- (2) הנתונים מורים על שיעור נמוך של נזקים ששולמו לעומת הכנסות מפרמיות שנגבו על ידי החברות.
- (3) הועדה החליטה לדרוש הקטנת תעריפי הביטוח הנוהגים בשטחים (והזהים לתעריפים הישראליים) ב-33%.
- (4) הועדה יפתח את כוחו של ד"ר פיקר לנהל, בעזרת מפקדות האזורים, משא ומתן עם חברות הביטוח לביצוע ההחלטה.

3. נושאי מסחר ותעשייה

מפקדת רצועת עזה

מפעל להתכת נחושת

א. ועדת המשנה בנדון, שמונתה ביום 24.6.68, הגישה את המלצותיה בפני הועדה.

ב. הוחלט

- (1) לקבל את המלצה ועדת המשנה למסור את הקמת המפעל לאיסוף נחושת, התכחה, ומכירתה, לידי השותפים שזכו במכרז ובתנאים כפי שסוכמו ע"י ועדת המשנה (ראה נספח א' לסיכום זה).
- (2) כאשר לתנאי השתתפות הממונה ברווחי המפעל, בחרה הועדה לתקופה הקרובה באלטרנטיבה של השתתפות ב-72.5% ברווחים. מעבר לשיטת תשלום קבוע לממונה יעשה רק אחרי דיון חוזר בוועדה מנכ"לים, על פי המלצת הממונה.

3./..

גורמי טיפול

- (3) ועדת המשנה תפגש ותראיין את בעלי ההצעות שהוגשו למכרז לא יאחר מיום ו' 9.8.68. הועדה אישרה מראש את ההחלטה שתקבל ועדת המשנה לאחר הראיון בשני מקרים:
- (א) אם ועדת המשנה תחליט ברוב קולות להשאיר הקמת המפעל בידי הגוף שזכה בהמלצתה המקורית (ראה נספח א')
- (ב) אם ועדת המשנה תחליט פה אחד למסור את הקמת המפעל בידי גוף אחר.
- (4) בכל מקרה אחר יובא הנושא לדיון חוזר בפני ועדת המנכ"לים.
- (5) מיקום המפעל ייקבע ע"י מפקדת רצועת עזה וצפון סיני.

4. נושאי פנים

משרד הפנים
מפקדת רצועת
עזה

ריבית על הלואות לעיריות ברצועת עזה

בעקבות ערעור מפקדת הרצועה על החלטת הועדה מיום 24.6.68 בנדון, הוחלט:

- א. להחזיר את הנושא לוועדת המשנה שמונתה בנדון, ביום 13.5.68.
- ב. ועדת המשנה תבדוק את הנימוקים שהועלו ע"י מפקדת רצועת עזה אודות הקושי הטכני והמינהלי לבצע את המלצות ועדת המשנה מבחינה מעשית.
- ג. ועדת המשנה תחזור ותדווח שנית בנדון לוועדת המנכ"לים, עד האריך 19.8.68 וזאת אחרי בירור עם הגורמים המבצעים ברצועת עזה.

5. נושאי תחבורה

משרד התחבורה

אגרות להסעת נוסעים במשאיות בשטחים המוחזקים

משרד התחבורה מתבקש להביא לישיבה הבאה הצעה מחואמת עם מפקדות האזורים, בנדון.

6. נושא עבודה

משרד החוץ
משרד העבודה
המפקדות

השתתפות מוסדות בינלאומיים בחינוך מקצועי בשטחים

בעקבות הודעת נציג משרד החוץ על פניות מוסדות בינלאומיים לפתוח קורסים מקצועיים בשטחים הוחלט:

- א. למנות ועדה משנה בנדון בהרכב כלהלן:-
מר ציפורי - משרד החוץ, יו"ר
מר יקיר - משרד העבודה
מר שגיב - מפקדת רצועת עזה

4./..

1948

1948

The following information was obtained from the records of the Department of the Interior, Bureau of Land Management, regarding the land in question.

The land in question is situated in the County of [County Name], State of [State Name].

The land is described as follows: [Description of land]

The land is owned by [Owner Name], who is the [Relationship] of [Relationship Name].

The land is subject to the following conditions: [Conditions]

The land is being offered for sale at a price of [Price].

The land is being offered for sale on the following terms: [Terms]

The land is being offered for sale on the following conditions: [Conditions]

The land is being offered for sale on the following terms: [Terms]

The land is being offered for sale on the following conditions: [Conditions]

The land is being offered for sale on the following terms: [Terms]

The land is being offered for sale on the following conditions: [Conditions]

The land is being offered for sale on the following terms: [Terms]

The land is being offered for sale on the following conditions: [Conditions]

The land is being offered for sale on the following terms: [Terms]

The land is being offered for sale on the following conditions: [Conditions]

The land is being offered for sale on the following terms: [Terms]

The land is being offered for sale on the following conditions: [Conditions]

The land is being offered for sale on the following terms: [Terms]

The land is being offered for sale on the following conditions: [Conditions]

The land is being offered for sale on the following terms: [Terms]

ב. על הועדה לקבוע:

- (1) הדרך בה יתקבלו התרומות.
- (2) הגוף אשר יהיה מופקד על ארגון הקורסים וביצועם.
- (3) סוגי הקורסים שיקוימו ובאיזה מקומות לקיימם.

ג. ועדה המשנה חכהן כועדה קבע לצורך זה.

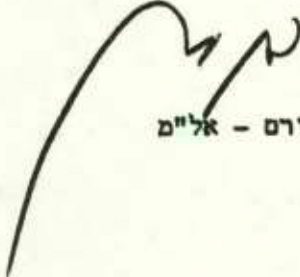

דן חירם - אל"מ

4.8.68

מפעל להתכת נחושת בעזה וסיני
(המלצות ועדת המשנה שמונתה ביום 24.6.68)

1. בהתאם לכתב מינוי מיום 24.6.68 הכינה ועדת המשנה שאלון-מכרז והפיצה אותו בין הגורמים אשר הגישו הצעותיהם במוקדם יותר או פנו לממשל הצבאי בנדון.
2. הועדה בישיבתה מיום 2.8.68 קבלה ארבעה הצעות מאת המציעים ולהלן המלצותיה:
 - א. למסור את הקמת המפעל לאיסוף נחושת, התכתו ומכירתו (בפיקוחו המלא של הממונה) לידי האדונים ליסנר, מורנו ושושני אשר תנאיהם היו כלהלן.
 - ב. השתתפות הממונה ברווחי המפעל תהיה 72.5% או כאלטרנטיבה תשלום קבוע של 550 ל"י לטונה נחושת יצוקה הכל לפי בחירת הממונה.
 - ג. המפעל ישלם עבור הובלת הנחושת 700 עד 800 ל"י לטונה.
 - ד. המציעים קבלו את כל תנאי המכרז הנותרים, תנאי המכרז מצורפים בזה.
3. הצעות אלה היו גבוהות במידה ניכרת לעומת ההצעות האחרות שנתקבלו. הועדה ממליצה כי חוזה מפורט בין הממונה על הנכסים ברצועת עזה והאדונים ליסנר, מורנו ושושני יוכן לפרטיו ע"י הממונה על הנכסים ונציג משרד המסחר והתעשייה. החוזה יכלול השיטה של קביעת המחירים הן לקניה בשער המפעל והן לשיווקו בישראל או בחו"ל לפי התנאים של משרד המסחר והתעשייה.

הלשכה המרכזית לסטטיסטיקה

א/א
לשכה

פנימי

לא לפרסום

יבוא ויצוא דרך גשרי הירדן, 20-11 ביולי, 1968*

הסברים ללוחות

יבוא:

1. המקורות לנתונים הם רישומי תחנות המכס שעל גשרי אלנבי ואדם (דמיה). הנחונים נלקחים מחוך רשימוני היבוא, ולפיכך הם מהווים הצהרות של היבואנים הנבדקות על ידי פקידי המכס במקום.
 2. הנחונים כוללים יבוא שהוזמן בחו"ל, דרך ירדן, לפני ה-5.6.67 ויבוא רגיל שבוצע במסגרת החרת היבוא מירדן (החל מ-18.2.68).
 3. הנחונים אינם כוללים יבוא אישי של תושבים חוזרים, מבקרים חוזרים וכו'.
- תאריך הרישום הסטטיסטי של היבוא, הוא התאריך של כניסת הסחורה.

יצוא:

1. המקורות לנתונים הם רישומי תחנות המכס שעל גשרי אלנבי ואדם (דמיה). לפיכך הנחונים (כמויות וערכים) מהווים הערכות של פקידי המכס המוצבים בתחנות. ההערכות מבוססות על הצהרת היצואן, לפני מכירת הסחורה.
2. החלוקה בין מוצרי הקלאות ומיצרי תעשייה נעשתה בהתאם לסיווגי סחורות הנתונים בלשכה המרכזית לסטטיסטיקה.
- לחלוקה זאת אין כל קשר עם האחרייות האדמיניסטרטיבית של הרשויות השונות על ענפי המשק השונים בשטחים המוחזקים ע"י צה"ל. ב"יצוא תעשייתי" נכללת גם תוצרת הקלאית מעובדת.
3. מספרי היצוא כוללים העברות מסחריות לגדה המזרחית של הירדן. לא נכללים במספרים אלו הפצים אישיים אשר יוצאו על ידי מהגרים.
4. הרישום, במתכונתו הנוכחית, נערך החל מ-1.1.1968. קודם לתאריך זה נערך הרישום על ידי משרד החקלאות, הנתונים המובאים כאן והמתיחסים לתקופה הקודמת לתאריך זה, נחקבלו ממשרד זה. נתונים אלה כוללים תוצרת הקלאית טריה ומעובדת אין הם כוללים יצוא מוצרים תעשייתיים אחרים.
5. תאריך הרישום הסטטיסטי של היצוא הוא התאריך של משלוח הסחורה.

6. המוצרים: עלי גפן, מלוכיה, גרעיני אבטיח, שמן קיק, כרי חרס וצמר פלדה, המופיעים לראשונה בלוח, יוצאו גם בחקופה שלפני יולי 1968, ערכיהם מופיעים בסעיפים הכלליים, ירקוח של"פ, תוצרת חקלאית אחרת, וסחורות של"פ. בפרסומים הבאים יתוקנו הערכים בסכום המצטבר מ 1.1.68.

פנימי
לא לפרסום

הלשכה המרכזית לסטטיסטיקה

תגדור לסתר חוץ
יצוא לגדה המזרחית של הירדן, לפי קבוצות סחורות
(באלפי ל"י)

יצוא תעשייתי							תוצרת תעשיית פקודת			יצוא תעשייתי						סך הכל יצוא	
אחר	מזבזי פלסטיק	אבנים	מפתקים ושוקולד	סבון	מזבזי חלב	סך הכל	אחר	שמן-זית	סך הכל	אחר	ירקות	זיתים	פירות אחרים	פרי חדר	סך הכל		
..	2,450	378	20,101	20,477	3,517	1,563	1,350	2,200	3,067	11,697	34,624	1967
405	22	100	133	278	413	1,551	24	1,451	1,475	434	161	139	110	1,869	2,713	5,539	ינואר 1968
459	77	184	243	387	705	2,065	88	968	1,056	136	115	16	218	1,749	2,234	5,355	פברואר
524	42	150	98	284	510	1,588	34	276	310	122	360	8	503	1,633	2,628	4,524	מרץ
645	95	131	101	287	563	1,822	63	150	213	10	870	77	333	1,452	2,542	4,577	אפריל
504	39	121	21	325	480	1,490	46	108	154	40	1,730	-	207	986	2,963	4,607	מאי
174	49	97	-	334	308	962	14	35	49	248	1,479	2	1,071	336	3,136	4,147	יוני
2,711	324	783	596	1,885	2,979	9,278	269	2,988	3,257	990	4,515	242	2,442	8,025	16,214	28,744	ינואר-יוני
139	7	49	37	68	166	466	9	645	654	80	66	52	41	681	920	2,040	ינואר 1968 1-10
73	-	19	20	76	173	361	9	338	347	10	40	20	29	383	482	1,190	11-10
193	15	32	76	134	74	524	6	468	474	344	55	67	40	805	1,311	2,309	21-31
189	11	47	95	75	208	625	14	375	389	61	21	-	168	536	786	1,800	פברואר 1968 1-10
140	27	68	115	191	339	880	42	361	403	36	21	-	26	713	806	2,089	11-20
130	39	69	33	131	158	560	32	232	284	39	63	16	24	500	642	1,466	21-29
315	31	43	63	91	127	670	10	124	134	51	68	2	30	508	659	1,463	מרץ 1968 1-10
83	-	64	14	79	188	428	18	102	120	53	167	-	178	678	1,076	1,624	11-20
126	11	43	21	94	195	490	6	50	56	18	125	6	295	447	891	1,437	21-31
199	35	32	17	119	201	603	1	61	62	2	273	42	216	666	1,199	1,864	אפריל 1968 1-10
148	26	41	8	50	119	392	20	54	74	-	218	23	94	530	865	1,331	11-20
298	34	58	76	118	243	827	42	35	77	8	179	12	23	256	478	1,382	21-30
217	14	37	9	97	180	534	22	42	64	2	372	-	37	284	695	1,293	מאי 1968 1-10
129	7	44	12	160	161	513	-	39	39	14	770	-	30	308	1,122	1,674	11-20
158	18	40	-	68	159	443	24	27	51	24	588	-	140	394	1,146	1,640	20-31
50	15	28	-	66	55	214	4	4	8	8	479	-	169	114	770	992	1-10 יוני 1968
52	13	13	-	109	48	235	-	13	13	153	357	2	417	147	1,076	1,324	11-19
72	21	56	-	159	205	513	10	18	28	67	643	-	485	75	1,250	1,831	20-30
62	23	53	-	176	239	558	25	26	51	49	644	-	236	210	950	1,559	1-10 יולי 1968
62	16	36	-	114	456	684	18	34	52	49	475	9	167	-	700	1,436	11-20

דף מספר 1
פנימי. לא לפרסום.

הלשכה המרכזית לסטטיסטיקה

היצוא לגדה המזרחית, לפי הסחורות, 1968

מ-1.1 עד 20.7		מ-11 עד 20 ביולי		יחידת המידה	הסחורה
הערך ל"י	הכמות	הערך ל"י	הכמות		
600	3			מט.	בקר
67930				מט.	עופות לול
530				מט.	תרנגולי הודו
10000				מט.	בע"ח אחרים לא למאכל
1550				מט.	ביצים
2200	5			מאות קג.	דבש
4000	20	4000	20	מאות קג.	מוצרים אחרים מבע"ח
160240	8150			מט.	שתילים
25225	197			מאות קג.	פרחים
33800	689	550	20	מאות קג.	מרימייה
1250	40			מאות קג.	עלי גפן
700	90			מאות קג.	חלקי עצים וענפים
909682	25573			מאות קג.	תפוחי למאכל
71650	1935			מאות קג.	כרוב
22350	993			מאות קג.	כרובית
32450	981			מאות קג.	שעועית טרייה
76300	2178			מאות קג.	פול
32200	660			מאות קג.	קטניות אחרות
150	10			מאות קג.	בצל לאכילה
1064185	33656	182400	6830	מאות קג.	עגבניות
250876	2024	9000	130	מאות קג.	ציתים
640765	18040	3600	115	מאות קג.	מלפפונים
6250	25	250	5	מאות קג.	פלפל, לא חריף
34450	1067	6000	300	מאות קג.	חצילים
254650	6647			מאות קג.	קשואים
2100	138			מאות קג.	מלוכיה
13250	417			מאות קג.	במיה טרייה
1500	45	1000	30	מאות קג.	דלעת
2433675	73739	272400	10840	מאות קג.	ירקות טריים של"פ
438500	6830	9900	150	מאות קג.	בנות
67800	1761	4200	190	מאות קג.	אפרסקים

יצוא חקלאי

מ-1.1 עד 20.7		מ-11 עד 20 ביולי		יחידת המידה	הסחר
הצרך ל"י	הכמות	הצרך ל"י	הכמות		
13600	650	13600	650	מאות ק"ג	פירות צבר
2425000	86887			מאות ק"ג	תפוזים
700	30			מאות ק"ג	אשכוליות
382760	11715			מאות ק"ג	לימונים
5237415	184969			מאות ק"ג	פרי הדר שלא פורט
5300	80			מאות ק"ג	תאנים
5730	177	1500	48	מאות ק"ג	צנבים טריים
5000	70			מאות ק"ג	אגוזים
869055	14325	1000	10	מאות ק"ג	שקדים
1820	40			מאות ק"ג	תפוחי עץ
987250	31583	39300	1490	מאות ק"ג	שזיפים
46240	2310	34140	1800	מאות ק"ג	אבטיחים
93100	2680	62600	1810	מאות ק"ג	מילונים
327205	7199	500	20	מאות ק"ג	פירות שלא פורטו
1100	27	1100	27	מאות ק"ג	נענע
300	5			מאות ק"ג	קמחית דגניים
53000	210			מאות ק"ג	אגוזי אדמה
69300	760			מאות ק"ג	זרעי שמנים אחרים
10000	100	10000	100	מאות ק"ג	חרובים
4000	90			מאות ק"ג	גרעיני אבטיח
600	7	600	7	מאות ק"ג	ליפה
664220	13060	42600	1880	מאות ק"ג	תוצרת חקלאית אחרת
17863503		700240			
23500	345			מאות ק"ג	דגים טריים
5000	20			מאות ק"ג	דגים ממולחים מיובשים
20000	215	3000	15	מאות ק"ג	דגים שלא פורטו
2894467	17980	447359	1591	מאות ק"ג	סמנה
13401	536	500	6	מאות ק"ג	חלב טרי
4700	8			מאות ק"ג	מרגרינה
757500	2800	8000	32	מאות ק"ג	גבינה
1900	9			מאות ק"ג	מוצרי חלב אחרים
150	2			מאות ק"ג	צמוקים
18650	365	400	10	מאות ק"ג	דעתר
1000	50	1000	50	מאות ק"ג	שומשום
2000	20			מאות ק"ג	תבלינים אחרים

טייה יצוא חקלאי

יצוא תעשייתי (1)

מ-1.1 עד 20.7		מ-11 עד 20 ביולי		יחידת המידה	הסחורה
הערך ל"י	הכמות	הערך ל"י	הכמות		
3050268	14201	34100	216	מאות ק"ג	שמן זית
4000	20			מאות ק"ג	שמן חמניות
290	2			מאות ק"ג	שמן קיק
12000	80			מאות ק"ג	שמן יס צמחיים
22901	64	3160	8	מאות ק"ג	נקניק ונקניקיות
11000	29			מאות ק"ג	סוכריית
168276	520			מאות ק"ג	ממתקים שלא פורטו
359270	832			מאות ק"ג	שוקולד
16170	39			מאות ק"ג	ופליס
7160	19			מאות ק"ג	עוגיות
23700	290			מאות ק"ג	מוצרי מאפה שלי"פ
187680	1124			מאות ק"ג	רסק עגבניות
121300	1656	17600	186	מאות ק"ג	שמורי ירקות שלי"פ
101817				ליטר	עארק
107333				ליטר	משקאות ורייפים שלי"פ
4500	5			מאות ק"ג	טבק בלתי מעובד
25400	47			מאות ק"ג	טבק מעובד
80500	11164			מאות ק"ג	זלח
5340				מאות ק"ג	פרמצבטיקה
5000	10			מאות ק"ג	חומר צבע
17386				מאות ק"ג	תכשירי קוסמטיקה
2175447	14737	114003	804	מאות ק"ג	סבון
1300	20			מאות ק"ג	דבקים
209000		18700		מס	גפרורים בקופסאות
31500	59			מאות ק"ג	כימיקלים
362400	1761	15968	82	מאות ק"ג	מוצרי פלסטיק
3000				מס	צמיגים
500		500		מאות ק"ג	סלי גומי
11750	140	1250	10	מאות ק"ג	עורות מעובדים של בקר
6750	390	300	20	מאות ק"ג	עצי הסקה ופסולת עץ
13760	270	4000	70	מאות ק"ג	עץ לבניה
38300	1210			מאות ק"ג	עץ נסור
20400	347			מאות ק"ג	ארגזים ותיבות מעץ
72190	2545			מאות ק"ג	חביות וגיות עץ

דף מספר 4
פנ ימי לא לפרט ומ.

מ-1.1 עד 20.7		מ-11 עד 20 ביולי		יחידת המידה	הסכום
הערך ל"י	הכמות	הערך ל"י	הכמות		
15100	65			מאות קג	כלי בית מעץ
31140	1171			מאות קג	מוצרי עץ שלא פורטו
1720	16			מאות קג	קופסאות קרטון גלי
77830	580	2360	18	מאות קג	שקי נייר
180570	1103	2964	22	מאות קג	נייר שלא פורט
10100					ספרי קודש
6600					ספרים אחרים
40447				מ"ר	אריגי משי
200	1			מאות קג	צמר כבשים
304243				מ"ר	בדים שלא פורטו
22915				ד"ג	גרבי ניילון
7000	205			מאות קג	שקי יוטה
79243	121				מלבושים משומשים
95470	17155	400	110	מאות קג	אבני בניה
9480	1620			מאות קג	חצץ
8400	1200			מאות קג	אבן שיש
744930	110245	34150	6390	מאות קג	אבנים שלא פורטו
400	70			מאות קג	בלוקים ממלט
15300	2720	1200	270	מאות קג	אבני מוצא יקה
11500	320	8000	190	מאות קג	כדי חרט
11420				מט.	בקבוקים וצנצנות
28580					מוצרי זכוכית אחרים
6170	40			מאות קג	עוטות מברזל ופלדה
18307	103				מוצרי אנסטלציה
153344	3794	2000	15	מאות קג	ברזל ופלדה שלא פורטו
6625	36	4000	20	מאות קג	צמר פלדה
28950				מט.	מנועי בוכנה ודיזל
6250				מאות קג	חלקים למנועי בוכנה
2910		2910			מאצניים ומשקלות
18400				מט.	מכונות אחרות
7558				מאות קג	חלקים למכונות
7142				מט.	תנורי חמום
44402					מוצרי חשמל שונים
10000	1			מט.	טרקטורים
5000	1			מט.	משאיות

דף מספר 5
 פנ י.י. לא לפרטום.

מ-1.1 עד 20.7		מ-11 עד 20 ביולי		יחידת המידה	ה ס ח ו ר ה	
הכמות	הערך ל"י	הכמות	הערך ל"י			
51983				מ.ס.	רהיטים שונים מזרונים וכלי מיטה מפאפאים ומברשות חפצי חז מעץ זית חפצי חז מצדפות חפצי חז שלא פורטו סחורות שלא פורטו ט"ה יצוא תעשייתי (1)	
18000				מ.ס.		
57390		30	5	מ.ס.		
4400		400	100			
5200						
74700						
632623		8000	78			
13881798		736254				
						ט"ה היצוא
31745301		1436494				

(1) כולל חוצרת חקלאית מעובדת. כגון: סמך זית, רסק עגבניות וכו'.

הלשכה המרכזית לסטטיסטיקה

חיבוא מירדן לשטחים המחזקים ע"י צה"ל, לפי סחורות
(20 - 12 ביולי 1968*)

ערך	כמות	י"מ	הסחורה
285,974			סך - ה כ ל
38,036	761	יח'	כבשים ועזים חיים
35,206	32	סוץ	מוצרי חלב משומרים
5,735	754	ק"ג	סמנה
2069	3	סוץ	עושים
1679	560	ק"ג	חבלינים
85841	209	סוץ	חסה
33857	151	סוץ	שעורה
11,326	48	סוץ	דגנים אחרים
14576	17	סוץ	זרעי שומשומין
11861	4,500	ק"ג	זרעים אחרים
5398	16	סוץ	גפריח
1632	..		צמיגים
1499	..		כלי כיה מעץ
1807	..		אבזרי קישור מעץ
1599	2	סוץ	סיבי אגבה
12,987	10	"	חוטי קשירה
5352	..		סרטים ובטנות לכובעים
1364	..		חברים וסכיני גילוח
10,000	1	יח'	מכונות
1979	..		משחקי חברה
2171			סחורות אחרות

(* חסרים נחוני ה-11 לחודש.)

Handwritten signature and scribbles

ד' באב תשכ"ח
29 ביולי 1968

7/24

אל : מנהלי המטכ"ח
סגן המנהל הכללי לסטר-חוף

טאבו: המסמך על ארגון וחירום

בחתום לסיכום שנחקל בוועדה המבכ"לית ביום 22.7.1968 נכנים בהצגתו לשימוש
האזכרה בשיטת המחוקים טכנים המודעים במתי שמה למחוק. המוסד הראשון
מסוב זה הוא רשיון היבוא, כאשר נראה לנו שהוא גם מהמסמכים הבעייתיים וגם
מהמסמכים ביותר.

הננו מאמינים לזה טיוטה של צד א' של המוסד הטולב בקמה + רשיון יבוא. זה ב'
של המוסד יודע גם הוא במתי שמה אך אין לנו טכירים אומו אליבט כאשר הוא
נודע למעשה רק לשימוש מטורי זכן אין בהצגתו כל קשיים טכניים.

נודה לכם בעבור חוות-דעתכם בחקרים האפשריים.

בכריכה

Handwritten signature
מ' ברזילי

העתיקו מן המנהל הכללי
סגן המנהל הכללי
היועץ המשפטי

1945

1946

1947

1948

1949

1950



1951

מדינת ישראל



לשכת עוזר שר הנטחון

הקריה, י"ג תמוז תשכ"ח
9 יולי 1968

מס' ני/ 1768

סל. 257260

מס' ני/	1768
מס' סל.	257260
תאריך תשלום	12.7.68
מס' תשלום	04607

מר ש. בכר - מפקדת איזור יהודה ושומרון

הנדון: הקמת מפעלים בשטחים המוחזקים
מכתבך: אר 101-102-315 מיום 5.7.68

1. בתי אריזה. ליבוא הציוד מחו"ל ניתן אישור שר האוצר, וזאת לאחר שהתייעצתי עם מנכ"ל משרדך בנדון, וקבלתי את אישורו - דהיינו שהוא לא מתנגד אם הדבר חשוב לנו משיקולי ממשל.
2. מפעל להמלחת דגים. הכתוב בפרוטוקול נרשם לפי הודעת סא"ל פורה בנדון, ואבקשו לענוח לך ישירות.

ב ב ר כ ה ,

דן חירם, אל"מ

העתק: מנכ"ל משרד המסחר והתעשייה
ראש מינהל אזרחי/רצועת עזה

דח/פש

הצגת המצגת

הצגת המצגת

הצגת המצגת

הצגת

הצגת

הצגת המצגת



הצגת המצגת

הצגת המצגת

הצגת המצגת

הצגת המצגת

הצגת המצגת

הצגת המצגת

הצגת המצגת

הצגת

אשרה א' העב

מדינת ישראל

לשכת עוזר שר הבטחון

הקריה, ס' חמוז חשכ"ה
5 יולי 1968
מס' 257260
ני/1749

למחלקת

משרד המסחר והתעשייה
הארציון - ירושלים
נ ו חמוז משנה = 11. 7. 68
15/82

שר המסחר והתעשייה
שר החקלאות

שרים נכבדים,

הנדון: מעמד של מפעל מאושר של בית אריזה
ברצועת עזה - זכות למענק

1. ועדה המנכ"לים, בישיבתה ביום 4 יולי 68, הסילה עלי לבקש הבהרתכם בנדון.
2. להלן סכום נגישתכם מיום 9 אפריל 68, בלשכת שר המסחר והתעשייה, כפי שהועבר אלי ע"י מנכ"ל משרד המסחר והתעשייה:
"מעמד של מפעל מאושר יינתן למפעלים לעיבוד תעשייתי של תוצרת חקלאית, כגון מפעלי שימורים, עיבוד חמרים וזייתים, יבוס ירקוח וכד', וכן למפעלים למיון ואריזה של תוצרת חקלאית ליצוא - בהתאם לקריטריונים המקובלים של האיזור, שיעור היצוא וכיו"ב."
3. "סיכום זה חזר ואושר ע"י השרים ביום 7.5.68 וכן הודיע שר החקלאות כי שר האוצר, כשר טפונה על ביצוע החוק לעידוד התקנות הון, הסכים לעקרון הנ"ל."
4. למי הנ"ל הננו מבינים שיש לראות בבית אריזה מפעל תעשייתי מאושר, ולכן מגיע לו מענק בהתאם לסעיף 40 ב' של חוק עידוד ההשקעות.
5. מנהל מרכז ההשקעות מודיענו שבמקרה לא נהגו לראות בבתי אריזה מפעל תעשייתי, ולכן לא יאלמו מענקים. הוא איננו בטוח שבסיכומכם הנ"ל אמנם התכוונתם לקבוע שינוי בנדון.
5. היות ועניין הקמת בית האריזה בעזה דחוף לנו עם התקרב עונת הקטיף הבאה, אודה על הבהרתכם בנוקדה זו בהקדם אפשרי.

בכבוד רב,

דן חירם, אל"ם

התקן: עוזר שר הבטחון
מנכ"ל משרד האוצר
מנכ"ל משרד המסחר והתעשייה ✓
מנכ"ל משרד החקלאות
מנהל מרכז ההשקעות

REPORT

REPORT OF THE

DATE

BY



REPORT OF THE

REPORT OF THE

REPORT OF THE

REPORT OF THE

REPORT OF THE

REPORT OF THE

REPORT OF THE

REPORT OF THE

REPORT OF THE

מפקדת אזור
יהודה והשומרון
אר 102-101 - 315
5 ביולי 1968

אל"ם דן הירס - לשכת עוזר של הבטחון

מאת: קצין מסה מסחר ותעשייה

הנדון: הקמת מפעלים בשטחים המוחזקים.

בתאריך 13.5.68 הוחלט בוועדה המנכ"לים להקים שני בתי אריזה לפרי-הדר ע"י יבוא ציוד מחו"ל. כידוע לך בישיבה הנ"ל לא השתתף אף נציג ממסחר ותעשייה וגם לא הועבר שום חומר בנושא זה למנכ"ל לחוות דעה.

לידיעתך, ציוד לבתי אריזה מיוצר בארץ. אנו מעוניינים שהיוזמים ידאגו להזמין את הציוד בישראל.

המנהל הכללי בקשני להודיעך שתנסה, באם הדבר אפשרי, לשנות את ההחלטה לגבי הזמנת הציוד מחו"ל.

נוסף לכך, בתאריך 25.5.1968 נחקבלה החלטה להקמת מפעל להמלחת דגים באל-עריש ובגוף ההחלטה רשום שנציג מסו"ת המליץ על הקמת המפעל.

עלי להדגיש שבישיבה הנ"ל, לא השתתפתי. גם נציג מסו"ת בעזה לא נשאל על ידי אל"ם מנדי בנושא זה.

אנו בקשנו מאל"ם מנדי לעכב את חתימת החוזה עם המשקיע הישראלי עד לבדיקת התכנית.

אני מקווה שבעתיד כל פניה אליך או לממשל להקמת מפעלים, לא תובא לוועדה-המנכ"לים ללא קבלת אישור מוקדם ממסחר ותעשייה או מנציג המשרד המשתתף בישיבות הקבועות של וועדה המנכ"לים.

ב ב ר כ ה,

ש. בכר

העקב: המנהל הכללי.

סא"ל מנדי מורה
מר ז. דובדבני

MEMORANDUM
TO: THE DIRECTOR
FROM: [Illegible]
SUBJECT: [Illegible]

[Illegible text]

[Illegible Section Header]

[Illegible text]

[Illegible text]

[Illegible text]

[Illegible text]

[Illegible text]

[Illegible text]

[Illegible text]

[Illegible signature]

[Illegible text]

אזור
והשומרון
290-23 ✓
1968 ביוני

מקדת
יהודה
א-ר-
30

משרד המסחר והתעשייה הארבי-ירושלים	
3	7 תמוז תשכ"ח = 2.68
15/81	

אל: אל"מ דן-חירם, לשכת עוזר שר הבטחון

מאת: קצין מטה מסחר ותעשייה

הנדון: יצוא תעשייתי לגדה המזרחית (הכנית אלטרנטיבית
למקרה סגירת הגשרים)

בחושה למכתבך מס' ני/1603 מיום 17.6.68 בנדון, הנני להודיעך
שבחודש אפריל, אחר שהתקיימה הפגישה לדיון בנושא זה, הכנתי תוכנית
אלטרנטיבית, במקרה והגשרים יסגרו.

היססתי להגיש אותה היות וידעתי מראש שאינה בת ביצוע. שוחחתי
על כך גם עם ראש ענף כלכלה ועם אחד מעוזריך, מר כוכבי.

התוצרת התעשייתית של איזור יהודה והשומרון מורכבת בעיקרה ממספר
מוצרים, לפי הפירוט הבא:

1. סמנה
2. סבון (שכמי)
3. שוקולד וממתקים
4. משקאות חריפים
5. גפרורים
6. מוצרי פלסטיק
7. הפציות
8. שמורי ירקות
9. מוצרי טקסטיל
10. אבני בניה
11. מטאטאים ומברשות
12. רהיטים שונים
13. מלח
14. שמן זית

בשיחה שקיימתי עם מספר תעשיינים מסתבר שהיצוא שלהם נתקל בקשיים
היות ומחירי מוצריהם הינם גבוהים ואינם יכולים להתחרות עם תוצרת ירדנית
או תוצרת טיבוא. לא מעט הם נאלצים להוריד את המחירים כדי להצליח בשווק,
דבר אשר מקטין את מתח הרווחים ומסכן את היצוא לעתיד.

פעמים רבות רמזתי למספר יצרנים, באם ממסלת ירדן לא תאפשר להם
לייצא את תוצרתם למזרח, באם יהיו מוכנים לייצא לארצות ערב דרך אילת
בטרנזיט דרך נמל אפריקאי. תשובתם היתה שאין הדבר מעשי באופן כלכלי, וכמו
כן לפי החוק הקיים בין ארצות ערב, אין אפשרות לשווק ללא תעודת מקור מאושרת
ע"י ממשלת ירדן.

כיום ממסלת ירדן התחילה להקשות על תעשייני הגדה בשיווק תוצרתם לירדן.
אנשי הטקסטיל, שוקולד, משקאות חריפים ורהיטים, נתבקשו לקנות את כל חומרי
הגלם מירדן, או לייבאם מחו"ל דרך נמל עקבה, אחרת לא יורשו לייצא את תוצרתם
לירדן.

1958
 1959
 1960
 1961
 1962
 1963
 1964
 1965
 1966
 1967
 1968
 1969
 1970
 1971
 1972
 1973
 1974
 1975
 1976
 1977
 1978
 1979
 1980
 1981
 1982
 1983
 1984
 1985
 1986
 1987
 1988
 1989
 1990
 1991
 1992
 1993
 1994
 1995
 1996
 1997
 1998
 1999
 2000
 2001
 2002
 2003
 2004
 2005
 2006
 2007
 2008
 2009
 2010
 2011
 2012
 2013
 2014
 2015
 2016
 2017
 2018
 2019
 2020
 2021
 2022
 2023
 2024
 2025

3

The following information is being furnished to you for your information and use only. It is not intended to constitute an offer of insurance or any other financial product.

GENERAL INFORMATION REGARDING THE POLICY

This policy provides coverage for the insured person named in the policy. The policy is subject to the terms, conditions, coverages, exclusions, and limitations set forth in the policy.

The policy is issued to the insured person named in the policy. The policy is not assignable without the consent of the insurer.

The policy is subject to the terms, conditions, coverages, exclusions, and limitations set forth in the policy.

- 1. Name
- 2. Age
- 3. Sex
- 4. Occupation
- 5. Education
- 6. Marital Status
- 7. Income
- 8. Assets
- 9. Liabilities
- 10. Other Information

The policy is subject to the terms, conditions, coverages, exclusions, and limitations set forth in the policy.

The policy is subject to the terms, conditions, coverages, exclusions, and limitations set forth in the policy.

The policy is subject to the terms, conditions, coverages, exclusions, and limitations set forth in the policy.

אין באפשרותי להגיש תוכנית אלטרנטיבית באם לא אדע מראש שהממשלה פתיה מוכנה לטכסד את הפרש ההובלה, מהגדה לאילה ומאילה לאפריקה, לשוק התוצרת לארצות ערב.

המציאות היא, שממשלת ירדן מוציאה צווים האוסרים למוצרים המיוצרים בגדה המערבית להכנס לגדה המזרחית, באם המרי הגלם הינם מתוצרת ישראל או מיובאים מחו"ל דרך נמלי ישראל.

הנני מצרף רשימה מפורטת של יצוא תוצרת הגדה המערבית לגדה המזרחית במשך ששה החודשים האחרונים. יצוא זה מהווה כ-70%-80% מייצור המפעלים.

ישנם מספר מוצרים שאפשר לנסות לטווקים לארצות אפריקה, אולם לגבי רוב המוצרים הינם טיפוסיים עבור ירדן וארצות ערב.

המנהל הכללי מר גולן, בדעה שיש למצוא שווקים למספר מוצרים באפריקה. בקשר לכך אני אמנה לחברת "אלדא" המטפלת בענייני יצוא באפריקה.

בכבוד רב,



ש. בכר

העתק: מנהל הכללי, מסו"ח
ראש ענף כלכלה

IT IS THE POLICY OF THE UNITED STATES GOVERNMENT TO
PROVIDE EQUAL OPPORTUNITY AND AFFIRMATIVE ACTION
PROGRAMS FOR ALL PERSONS WITHOUT REGARD TO RACE,
SEX, COLOR, RELIGION, NATIONAL ORIGIN, ANCESTRY,
OR AGE.

THE UNITED STATES GOVERNMENT IS AN EQUAL OPPORTUNITY
EMPLOYER. ALL EMPLOYEES ARE TREATED EQUALLY
WITHOUT REGARD TO RACE, SEX, COLOR, RELIGION,
NATIONAL ORIGIN, ANCESTRY, OR AGE.

THE UNITED STATES GOVERNMENT IS AN EQUAL OPPORTUNITY
EMPLOYER. ALL EMPLOYEES ARE TREATED EQUALLY
WITHOUT REGARD TO RACE, SEX, COLOR, RELIGION,
NATIONAL ORIGIN, ANCESTRY, OR AGE.

THE UNITED STATES GOVERNMENT IS AN EQUAL OPPORTUNITY
EMPLOYER. ALL EMPLOYEES ARE TREATED EQUALLY
WITHOUT REGARD TO RACE, SEX, COLOR, RELIGION,
NATIONAL ORIGIN, ANCESTRY, OR AGE.

THE UNITED STATES GOVERNMENT IS AN EQUAL OPPORTUNITY
EMPLOYER. ALL EMPLOYEES ARE TREATED EQUALLY
WITHOUT REGARD TO RACE, SEX, COLOR, RELIGION,
NATIONAL ORIGIN, ANCESTRY, OR AGE.



UNITED STATES GOVERNMENT
OFFICE OF EQUAL OPPORTUNITY

יצוא הוצרת הגדה המערבית לגדה המזרחית
 מאריך 1.1.68 - 10.6.68

מספר הקובצים	התמורה בל"י	הכמות בטונות	היצוא באחוזים	המוצר
135	1980,000	1311	80%	1. סמנה
120	620,000	1082	90%	2. סבון
100	585,000	173	60%	3. שוקולד וממתקים
40	200,000	-	60%	4. טקאות חריפים
70	166,000	-	80%	5. גפרורים
65	290,000	139	80%	6. מוצרי פלסטיק
220	85,000	-	20%	7. חפצי-חן
48	260,000	206	80%	8. שמוצי ירקות
80	345,000	-	70%	9. מוצרי טקסטיל
-	95,000	1675	-	10. אבני בניה
-	595,000	8295	-	אבנים אחרות
30	55,000	-	80%	11. מטאטאים ומברשות
50	50,000	-	40%	12. רהיטים שונים
-	75,000	1053	-	13. מלח
-	2,960,000	1373	80%	14. שמן זית

Item	Quantity	Unit Price	Total Price	Balance
1. 1000	1000	1.00	1000.00	1000.00
2. 5000	5000	1.00	5000.00	5000.00
3. 10000	10000	1.00	10000.00	10000.00
4. 20000	20000	1.00	20000.00	20000.00
5. 30000	30000	1.00	30000.00	30000.00
6. 40000	40000	1.00	40000.00	40000.00
7. 50000	50000	1.00	50000.00	50000.00
8. 60000	60000	1.00	60000.00	60000.00
9. 70000	70000	1.00	70000.00	70000.00
10. 80000	80000	1.00	80000.00	80000.00
11. 90000	90000	1.00	90000.00	90000.00
12. 100000	100000	1.00	100000.00	100000.00
13. 110000	110000	1.00	110000.00	110000.00
14. 120000	120000	1.00	120000.00	120000.00
15. 130000	130000	1.00	130000.00	130000.00
16. 140000	140000	1.00	140000.00	140000.00
17. 150000	150000	1.00	150000.00	150000.00
18. 160000	160000	1.00	160000.00	160000.00
19. 170000	170000	1.00	170000.00	170000.00
20. 180000	180000	1.00	180000.00	180000.00
21. 190000	190000	1.00	190000.00	190000.00
22. 200000	200000	1.00	200000.00	200000.00
23. 210000	210000	1.00	210000.00	210000.00
24. 220000	220000	1.00	220000.00	220000.00
25. 230000	230000	1.00	230000.00	230000.00
26. 240000	240000	1.00	240000.00	240000.00
27. 250000	250000	1.00	250000.00	250000.00
28. 260000	260000	1.00	260000.00	260000.00
29. 270000	270000	1.00	270000.00	270000.00
30. 280000	280000	1.00	280000.00	280000.00
31. 290000	290000	1.00	290000.00	290000.00
32. 300000	300000	1.00	300000.00	300000.00
33. 310000	310000	1.00	310000.00	310000.00
34. 320000	320000	1.00	320000.00	320000.00
35. 330000	330000	1.00	330000.00	330000.00
36. 340000	340000	1.00	340000.00	340000.00
37. 350000	350000	1.00	350000.00	350000.00
38. 360000	360000	1.00	360000.00	360000.00
39. 370000	370000	1.00	370000.00	370000.00
40. 380000	380000	1.00	380000.00	380000.00
41. 390000	390000	1.00	390000.00	390000.00
42. 400000	400000	1.00	400000.00	400000.00
43. 410000	410000	1.00	410000.00	410000.00
44. 420000	420000	1.00	420000.00	420000.00
45. 430000	430000	1.00	430000.00	430000.00
46. 440000	440000	1.00	440000.00	440000.00
47. 450000	450000	1.00	450000.00	450000.00
48. 460000	460000	1.00	460000.00	460000.00
49. 470000	470000	1.00	470000.00	470000.00
50. 480000	480000	1.00	480000.00	480000.00
51. 490000	490000	1.00	490000.00	490000.00
52. 500000	500000	1.00	500000.00	500000.00
53. 510000	510000	1.00	510000.00	510000.00
54. 520000	520000	1.00	520000.00	520000.00
55. 530000	530000	1.00	530000.00	530000.00
56. 540000	540000	1.00	540000.00	540000.00
57. 550000	550000	1.00	550000.00	550000.00
58. 560000	560000	1.00	560000.00	560000.00
59. 570000	570000	1.00	570000.00	570000.00
60. 580000	580000	1.00	580000.00	580000.00
61. 590000	590000	1.00	590000.00	590000.00
62. 600000	600000	1.00	600000.00	600000.00
63. 610000	610000	1.00	610000.00	610000.00
64. 620000	620000	1.00	620000.00	620000.00
65. 630000	630000	1.00	630000.00	630000.00
66. 640000	640000	1.00	640000.00	640000.00
67. 650000	650000	1.00	650000.00	650000.00
68. 660000	660000	1.00	660000.00	660000.00
69. 670000	670000	1.00	670000.00	670000.00
70. 680000	680000	1.00	680000.00	680000.00
71. 690000	690000	1.00	690000.00	690000.00
72. 700000	700000	1.00	700000.00	700000.00
73. 710000	710000	1.00	710000.00	710000.00
74. 720000	720000	1.00	720000.00	720000.00
75. 730000	730000	1.00	730000.00	730000.00
76. 740000	740000	1.00	740000.00	740000.00
77. 750000	750000	1.00	750000.00	750000.00
78. 760000	760000	1.00	760000.00	760000.00
79. 770000	770000	1.00	770000.00	770000.00
80. 780000	780000	1.00	780000.00	780000.00
81. 790000	790000	1.00	790000.00	790000.00
82. 800000	800000	1.00	800000.00	800000.00
83. 810000	810000	1.00	810000.00	810000.00
84. 820000	820000	1.00	820000.00	820000.00
85. 830000	830000	1.00	830000.00	830000.00
86. 840000	840000	1.00	840000.00	840000.00
87. 850000	850000	1.00	850000.00	850000.00
88. 860000	860000	1.00	860000.00	860000.00
89. 870000	870000	1.00	870000.00	870000.00
90. 880000	880000	1.00	880000.00	880000.00
91. 890000	890000	1.00	890000.00	890000.00
92. 900000	900000	1.00	900000.00	900000.00
93. 910000	910000	1.00	910000.00	910000.00
94. 920000	920000	1.00	920000.00	920000.00
95. 930000	930000	1.00	930000.00	930000.00
96. 940000	940000	1.00	940000.00	940000.00
97. 950000	950000	1.00	950000.00	950000.00
98. 960000	960000	1.00	960000.00	960000.00
99. 970000	970000	1.00	970000.00	970000.00
100. 980000	980000	1.00	980000.00	980000.00
101. 990000	990000	1.00	990000.00	990000.00
102. 1000000	1000000	1.00	1000000.00	1000000.00

אזור
יהושברון
289-102
1968

מקרת
יהודה
א-
28

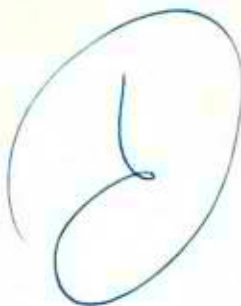

310

Handwritten notes in blue ink, including the word 'אזור' and other illegible scribbles.

אל: מנהל הטיבת המתכת והחשמל
מנהל הטיבת סקטור ועוד
מנהל הטיבת מזון וכימיקלים
מנהל הטיבת נייר עץ ושונות

מאת: קצין מטה פתח ותעשייה

- א. מפעלים מאוסטרלים בטוחים המוחזקים.
 - ב. חקפת מפעלים בבקלות ישראלית ברצועת עזה.
 - ג. שותפות ישראלית ערבית באזור יהודה
- יהושברון

הכני מצד קטע מחנך סיכום ישיבות הועדה הממומנת של רמת המב"לים מיום 9.5.68 ו-23.5.68, בנידון.

BRG תחיינה לכב פניות מישראלים לחקפת מפעלים או שותפויות בטוחים המוחזקים, נא לבוא אתי בדברים בנושאים הללו.

במבור רב,

Handwritten signature in blue ink, with the number '92' written below it.

העמק: למנהל הכללי

התקנות בשטחים - מתן סטטוס של "מפעל מאזור"

בעקבות הצורך במציאת הסדר קבוע לצרכי אישור מפעלים בשטחים כ"מפעלים מאזוריים", וקביעת דרכי ביצוע למתן החקלות הנהוגות למפעלים מסוג זה, הוחלט:

1. להימנע ככל האפשר מן הצורך לפרטם צוים או לחוקן תקנות בנדון.
2. לא ייקבעו "אזורי פיתוח" בשטחים, אלא כל הצעה להקמת מפעל חדון בנפרד ולגופו של ענין, וועדת המנכ"לים תמליץ אם לתת סטטוס מקביל לזה הניתן באזור פיתוח מסוים בארץ.
3. בדיקת התכנית תיעשה ע"י מרכז ההתקעות והמשרד הנוגע בדבר.
4. השלומים יבוצעו מתוך הקציב השטחים, כאשר מרכז ההתקעות יעביר לטע סכום כסף דרוש לצורך זה, וממנו יבוצע השלום המענק לטקיע.
5. פרטי ההסדר יסוכמו בין אל"ם חירם וסנהל מרכז ההתקעות.

1870

1871

1872

1873

1874

1875

1876

1877

1878

1879

1880

1881

1882

1883

העתק

סכום הישיבה מיום 23.5.68 - מס' 21

מתוך

של ועדה מנכ"לים מצומצמת לשמול בנושאים האזרחיים
בשפטים המוחזקים ע"י צה"ל

ג. מפעלי הקטיה וחקלאות

הועדה קבלה את הטלצות המצע, דהיינו, שיש לעודד ברצועה עזה הקמת מפעלים בבעלות ישראלית, ואילו ביהודה ושומרון לעודד שותפויות בין יזמים ישראליים ומקומיים לגבי מפעלים רצויים מבחינת המסך הישראלי. יחד עם זאת הודגש, שבכל מקרה ייבדק כל מרוייקט לגופו של העניין על־י הועדה, לפי סיכומים קודמים בנדון.



Handwritten notes and a red circle, possibly initials or a signature.

לשכת עוזר שר הבטחון

הקריה, ט"ו סיון חשב"ח
11 יוני 1968
ני/ 1560
סל. 257260

אל"מ ר. ורדי - מפקד איזור יהודה ושומרון
אל"מ מ. גור - מפקד רצועת עזה וצפון סיני
אל"מ מ. שמגר - פרקליט צבאי ראשי (2)
מר מ. קצנלנבוגן - מנהל מח' החביעות/משהב"ט
מר ש. פלד - אגף התקציבים/משרד האוצר
מנכ"ל משרד:
אל"מ שלמה גזית - לשכת שר הבטחון
מר י. גורן - חשב משרד הבטחון
סא"ל מ. פורח - ראש המינהל האזרחי/רצועת עזה

הנדון: תביעות של תושבי השטחים המוחזקים

בעקבות החלטה בועדה תאום מיום 26.4.68 וועדת מנכ"לים מיום 10.6.68 להלן סדרי טיפול בדרישות לפיצויים של תושבי השטחים המוחזקים, הנפגעים ע"י גורמים ממשלתיים ישראליים וגורמי הממשל בשטחים.

הפניה לחברות ביטוח

1. חושב השטחים, אשר יגיש תביעה שלגביה ניתן להפנותו במישרין לחברת ביטוח, יופנה ע"י המושל לחברה כנ"ל.

מינוי ותפקידים של קצין חובענות באזור

2. ימונה באזורים קצין חובענות, אשר אליו יופנו דרך המושל הצבאי כל החביעות שלגביהן אין החושב יכול לתבוע במישרין חברת ביטוח (ובכללן, כל החביעות לצה"ל).
3. מתפקידו של קצין חובענות יהיה:
 - א. לקבוע באם יש לשלם פיצוי לחושב, אשר הגיש חובענה.
 - ב. מה גובה הפיצוי, באם יוחלט לשלמו.
4. קצין חובענות ימונה ע"י מפקד האזור מתוך עובדי מחלקת הביטוח וחביעות במשרד הבטחון, או בהמלצת מנהל המחלקה, וזאת בדומה לנוהל הקיים לגבי מינויים של קציני מטה של משרדי הממשלה, במפקדת האזור.
5. סדרי ונוהלי העבודה של קציני החובענות ייקבעו ע"י מפקדות האזורים עם מנהל מחלקת ביטוח וחביעות במשרד הבטחון.

1917



Section of pipe

Fig. 1

The diagram shows a cross-section of a pipe with a rectangular outer boundary and several parallel lines inside. The lines are slightly curved, suggesting a rounded interior or a specific material profile. The diagram is labeled 'Fig. 1' and 'Section of pipe'.

Section of pipe

The diagram shows a cross-section of a pipe with a rectangular outer boundary and several parallel lines inside. The lines are slightly curved, suggesting a rounded interior or a specific material profile. The diagram is labeled 'Fig. 1' and 'Section of pipe'.

Section of pipe

Section of pipe

The diagram shows a cross-section of a pipe with a rectangular outer boundary and several parallel lines inside. The lines are slightly curved, suggesting a rounded interior or a specific material profile. The diagram is labeled 'Fig. 1' and 'Section of pipe'.

Section of pipe

The diagram shows a cross-section of a pipe with a rectangular outer boundary and several parallel lines inside. The lines are slightly curved, suggesting a rounded interior or a specific material profile. The diagram is labeled 'Fig. 1' and 'Section of pipe'.

Section of pipe

The diagram shows a cross-section of a pipe with a rectangular outer boundary and several parallel lines inside. The lines are slightly curved, suggesting a rounded interior or a specific material profile. The diagram is labeled 'Fig. 1' and 'Section of pipe'.

The diagram shows a cross-section of a pipe with a rectangular outer boundary and several parallel lines inside. The lines are slightly curved, suggesting a rounded interior or a specific material profile. The diagram is labeled 'Fig. 1' and 'Section of pipe'.

החלטות של קצין תובענות

6. קצין תובענות יעביר את התביעה בצירוף חוות-דעתו הראשונית למפקד האזור. החליט מפקד האזור שאין, מסיבות מדיניות הממשל, לטפל בתביעה, ידחה קצין התובענות את התביעה על הסף, ולא תהיה לחובע זכות ערעור על קביעה זו.
7. באם לא תהיה התנגדות מצד מפקד האזור לטיפול בתביעה, יחליט קצין התובענות האם לפצות את החובע ומה גובה הפיצויים. על החלטה זו יוכל החובע לערער בפני ועדת הערעורים.
8. החלטה של קצין התובענות תהיה בכל מקרה כפופה להחלטה ועדת המנכ"לים, אשר קבעה שאין לטפל בתביעות לפיצויים בעד נזקים אשר נגרמו בעת המלחמה וכתוצאה ממנה, (דהיינו בתאריכים 5 - 28 יוני 67).

ועדות ערעורים

9. בכל אזור תמונה ועדת ערעורים בהרכב כלהלן:
נציג משרד הבטחון (משפטן) - יו"ר
נציג הפרקליט הצבאי הראשי (משפטן)
נציג הממשל
10. החלטה של ועדת ערעורים היא החלטה סופית ומחייבת את כל הצדדים.

הסדר תקציבי לתשלום הפיצויים

11. המקורות התקציביים לתשלום הפיצויים במידה וייקבע תשלום זה ע"י קצין התובענות ו/או ועדת הערעורים, הם שניים:
 - א. לגבי פגיעה ע"י צה"ל או גורמי משרד הבטחון, מתוך התקציב המיועד לכך במשרד הבטחון/מחלקת ביטוח וחביעות.
 - ב. לגבי פגיעה ע"י כל גורם ממשלתי אחר, מתוך תקציב המשרד או הפרויקט המתאים בתקציב השטחים.

הסדר חוקי

15. הוצאת צווים מתאימים בשטחים ופרסומם תסוכם ישירות בין מפקדות השטחים ומפקדת פרקליט צבאי ראשי.

נוהלים מפורטים

16. אג"מ/מצ"ב ידאג להוצאת נוהלים מפורטים באזורים בנדון.
17. מפקדות האזורים יתאמו ישירות עם משהב"ט/מחלקת החביעות ומפקדת פצ"ר מינויים של קציני התובענות וועדות ערעורים.

ב ב ר כ ה ,

דן חירם, אל"מ

מדינת ישראל

לשכת עוזר שר הבטחון

הקריה, י"א סיון תשכ"ח

7 יוני 1968

סל. 230-209

ני/ 1536



תפוצה מנכ"לים
ד"ר נאמן/מנהל הדלק

הנדון: סיכום ישיבת הוועדה מיום 27.5.68 - מס' 45

נא לתקן בסיכום הנ"ל סעיף 5א(2) :

1. יש להוסיף בסעיף (ד) ; לאחר המלה "האזורים" : "פרט לרמת הגולן" .

2. יש להוסיף סעיף (ה) לאמור: "ברמת הגולן יהיו ההסדרים ותנאי השיווק של מוצרי

הדלק זהים לאלה הנהוגים בארץ" .

ב ב ר כ ה ,

צ. אלאור, סא"ל

מפקדת איזור
יהודה והשומרון

- לשכת המפקד -
חי (188) 586
סיון תשכ"ח
מאי 68

לדגן אב"מ

הציון
מפקדת איזור
יהודה והשומרון

9

משרד המסחר והתעשייה - מנהל כללי

מזכ"ל
העניין הישיר

דוד היקר,

בחום התערוכה הניידת ביהודה ובשומרון קבל נא תודתי והערכתי הרבה למפעל המוצלח שבוצע ע"י משרד המסחר והתעשייה בשיחוף החברה הישראלית לתערוכות וירידים. במיוחד ראוי לציון המאמץ, שנעשה ע"י משרדך לקיים את התערוכה בחברון שלא היתה מתוכננת מראש.

אני משוכנע שהתערוכה גרמה קורח רוח והנאה לאילו מביין חושבי האזור שחזו בה וחרמה ועוד תחרום רבות להידוק קשרי המסחר עם האזור. יעמדו על התודה כל אלו שטרחו בהכנת התערוכה ובצועה: ה"ה בכר ושניאורסון, מנהל החברה לתערוכות וירידים מר יוטטיץ-דיין ובמיוחד מנהל התערוכה הניידת מר נגיד. הואל נא להעביר להם ברכותי.

ב ב ר כ ה,

ר. ורדי, אל"מ
מפקד האזור

רס/צכ.

1947
1948
1949
1950
1951
1952

1947-1952

1947-1952

1947-1952

1947-1952

1947-1952

1947-1952

1947-1952

1947-1952

תאריך 21/4/68

תיק מס'

אל: ג'ו לטנאו צור

מאת: קדם וסנת

אשראי

הנדון: תפוז שטמיר

האמת קייב

התפוז יק, לווה בני
בנוסף שטמיר ז"ל
ועל התפוזים

(2)

האמת קייב

קדם

Handwritten text at the top left, possibly a header or date.

Handwritten text at the top right, possibly a header or date.

Handwritten text on the first line, possibly a name or address.

Small handwritten text on the right side of the first line.

Handwritten text on the second line, possibly a name or address.

Handwritten text on the third line, possibly a name or address.

Handwritten text on the fourth line, possibly a name or address.

Handwritten signature or mark at the bottom right.

Small handwritten text at the bottom left.

Small handwritten text at the bottom center.

Small handwritten text at the bottom right.

מדינת ישראל
מסדר המסחר והתעשייה

לכ:

אז שאתה כבר

בנרכה

מאת

המנהל הכללי

האם יש לך הזדמנות?

לה

11.4.68

ירושלים

מדינת ישראל
האוצר

ירושלים, אפריל 1968
ניסן תשכ"ח

א ל: ר/א צ. צור, עוזר שר הבטחון

מאת: הממונה על התקציבים

הנדון: הצעת תקציב לשטחים המוחזקים לשנת 1968/69

מצ"ב הצעה התקציב לשנת 1968/69.

עד לאישורה הסופי של ההצעה ניתנת לכם בזה מקדמה של $\frac{1}{4}$ מהסכום אשר הוקצב
בכל אחד מהסעיפים והפרטים המופיעים בהצעה.

ב ב ר כ ה,

א. אגמון

העתק: מכר המדינה
החשב הכללי

חשב משרד הבטחון
✓ המנהל הכללי משרד האסדר והיצוא
חשב משרד

מדינת ישראל

לשכת עוזר שד הבטחון

הקריה, כ"ז אדר תשכ"ח
27 מרץ 1968
טל. 257260
ני/1463

מנכ"ל מרכז הוועדה וכתובת
תפוצה מפקדי אזורים
הלשכה המרכזית לסטטיסטיקה/פרופ' בקי

הנדון: סקרים ומפקדים בטחונים המוחזקים

1. בישיבה ועדת המנכ"לים מיום 25.3.68 סוכם סקרים ומפקדים הדורסים איסוף ו/או עיבוד של נתונים סטטיסטיים בטחונים המוחזקים יבוצעו אך ורק באמצעות הלשכה המרכזית לסטטיסטיקה.
2. אבקשם להורות את קציני המטה בטחונים להקפיד על ביצוע הוראה זו.

בברכה,

דן חירס, אל"מ

צא/אמ

מדינת ישראל

לשכת עוזר שר הבטחון

הקריה, כ"ז אדר תשכ"ח

27 מרץ 1968

טל. 257260

ני/1163

מנכ"ל משרד המסחר והתעשייה

תפוצת מפקדי אזורים

הלשכה המרכזית לסטטיסטיקה/פרופ" בקי

הנדון: סקרים ומפקדים בשטחים המוחזקים

1. בישיבת ועדת המנכ"לים מיום 25.3.68 סוכט שסקרים ומפקדים הדורשים איטוף ו/או עיבוד של נתונים סטטיסטיים בשטחים המוחזקים יבוצעו אך ורק באמצעות הלשכה המרכזית לסטטיסטיקה.
2. אבקשם להורות את קביני המטה בשטחים לתקפיד על ביצוע הוראה זו.

ב ב ר כ ה,

(-)

דן הירט, אל"מ

צא/אמ

1954

1954

1954

1954

1954

- 1. 1954
- 2. 1954

1954

1954

1954

1954

מדינת ישראל

חקריה, כ"ז אור השכ"ח
27 מרץ 1968
של. 257260
ני/1163

לשכת עוזר שד הכתחון

מנכ"ל משרד המסחר והתעשייה
תמונת ספקדי אזורים
הלשכה המרכזית לסטטיסטיקה/מרום" בקי

הנדון: סקרים ומפקדים בשטחים המוחזקים

1. בישיבת ועדה המנכ"לים מיום 25.3.68 סוכם שסקרים ומפקדים הדורשים איסוף ו/או עיבוד של נתונים סטטיסטיים בשטחים המוחזקים יבוצעו אך ורק באמצעות הלשכה המרכזית לסטטיסטיקה.
2. אבקשכם להורות את קציני המטה בשטחים להקטיד על ביצוע הוראה זו.

כ ב ר כ ה,

(-)

דן הירט, אל"מ

צא/אמ

SECRET

CLASSIFICATION

DATE: 11/15/54
BY: [illegible]
[illegible]

SECRET
CLASSIFICATION
DATE: 11/15/54

SECRET

1. [illegible]
2. [illegible]

SECRET
[illegible]

מפקדת
יהודה
אר-
21
אזור
והשומרון
729-65-57
1968 במרץ

9

אשר נתן

אל: המנהל הכללי

מאת: קצין מטה מסחר ותעשייה

הנדון: דו"ח סטטיסטי על היצוא לירדן

הנני מצרף לעיונך, חומר סטטיסטי שהוכן ע"י
הלשכה המרכזית לסטטיסטיקה, לגבי היצוא לגדה המזרחית
של הירדן, של סחורות חקלאיות ותעשיות עד 10.3.68.

בברכה,
ש. בכר

100-30-257
100-30-257
100-30-257

100-30-257

100-30-257

100-30-257

100-30-257

100-30-257

100-30-257

הלשכה המרכזית לסטטיסטיקה

היצוא לגדה המזרחית של הירדן - עד 10.3.68

הסברים ללוחית

- (1) המקורות לנתונים הם רישומי תחנות המכס שעל גשרי אלנבי ואדס (דמיה). לפיכך הנתונים (כמויות וערכים) מהווים הערכות של פקידי המכס המוצבים בתחנות. ההערכות מבוססות על הצהרת היצואן, לפני מכירת הסחורה.
- (2) החלוקה בין מוצרי חקלאות ומוצרי תעשייה נעשתה בהתאם לסיווגי סחורות הנהוגים בלשכה המרכזית לסטטיסטיקה. לחלוקה זאת אין כל קשר עם האחריות האדמיניסטרטיבית של הרשויות השונות על ענפי המשק השונים בשטחים המוחזקים ע"י צה"ל. ב"יצוא תעשייתי" נכללה גם תוצרת חקלאית מעובדת.
- (3) מספרי היצוא כוללים העברות מסחריות לגדה המזרחית של הירדן. לא נכללים במספרים אלו חפצים אישיים אשר יוצאו על-ידי מהגרים.
- (4) הרישום, במתכונתו הנוכחית, נערך החל מ-1.1.1968. קודם לתאריך זה נערך הרישום על-ידי משרד החקלאות, והנתונים המובאים כאן והמתייחסים לתקופה הקודמת לתאריך זה, נחקבלו ממשרד זה. נתונים אלה כוללים תוצרת חקלאית טריה ומעובדת אין הם כוללים יצוא מוצרים תעשייתיים אחרים.
- (5) תאריך הרישום הסטטיסטי של היצוא הוא התאריך של משלוח הסחורה.
- (6) "נפת המוצא" - עד ל-5.3.68 הוא הנפה בה הוצא ההיתר האישי למעבר על הגשרים. החל מ-6.3.68 "נפת המוצא" היא נפת מגוריו של בעל הסחורה.

הלשכה המרכזית לסטטיסטיקה

סיכום מצטבר של היצוא לגדה המזרחית, מהחילת השיווק עד 10.3.1968 (ערך באלפי ל"י)

8.7.67 עד 10.3.68	1.3.- 1968	ינואר-פברואר עד 1968	(1)8.7.67 עד 31.12.67	ה מ ו צ ר
17,302	659	4,946	11,697	א. יצוא חקלאי
7,194	508	3,619	3,067	מזה: פרי הדר
2,528	30	328	2,200	פירות אחרים (כולל שקדים)
1,909	68	278	1,563	ירקות
1,507	2	155	1,350	זיהים ירוקים
23,142	134	2,531	20,477	ב. יצוא תוצרת חקלאית מעובדת
22,637	124	2,412	20,101	מזה: שמן זית
..	670	3,418	..	ג. יצוא תעשייתי אחר
..	127	1,117	..	מזה: מוצרי חלב
..	91	676	..	סבון
..	1,463	10,895	..	סך הכל

(1) המקור: סיכומי משור החקלאות.

הלשכה המרכזית לסטטיסטיקה

היצוא לגדה המזרחית, לפי הסחורות, 1968

מ-1.1 עד 10.3		מ-1 עד 10 במרץ		יחידת המידה	הסחורה
הצרך ליי	הכמות	הצרך ליי	הכמות		
57850		23250		מס.	עופות לול
530				מס.	תרנגולי הודו
10000				מס.	בע"ח אחרים לא למאכל
1500				מס.	ביצים
2200	5			מאות קג.	דבש
133390		3000		מס.	שתילים
23765	195	1070	2	מאות קג.	פרחים
29650	606	2350	65	מאות קג.	מרימיה
22000	610	19500	540	מאות קג.	תפוחי אדמה למאכל
2000	40			מאות קג.	כרוב
7300	253	500	10	מאות קג.	כרובית
1000	10	1000	10	מאות קג.	שעועית פרייה
3000	59	3000	59	מאות קג.	פול
150	10			מאות קג.	בצל לאכילה
156426	955	1500	20	מאות קג.	דיתים
1200	10			מאות קג.	מלפפונים
4800	70			מאות קג.	חצילים
40150	621	10850	185	מאות קג.	קשואים
236480	6366	32720	823	מאות קג.	ירקות טריים שלי"פ
178300	2407	16200	210	מאות קג.	בננות
2300	60	300	10	מאות קג.	לימונים
4124005	145906	507250	18938	מאות קג.	פרי הדר שלא פורט
5300	80			מאות קג.	תאנים
480	4			מאות קג.	צנבים
127550	510	29800	225	מאות קג.	שקדים
1500	40			מאות קג.	שזיפים
60650	230			מאות קג.	פירות שלא פורטו
53000	210			מאות קג.	אגוזי אדמה
32500	230			מאות קג.	זרעי שמנים אחרים
286700	1557	7000	130	מאות קג.	תוצרת חקלאית אחרת
5605676		659290			ס"ה יצוא חקלאי

מ-1 עד 10 במרץ		מ-1.1 עד 10.3		יחידה המידה	ה ס ח ו ר ה	
הכמות	הערך ל"י	הכמות	הערך ל"י			
	1500	50		מאות ק"ג.	דגים טריים	
	5000	20		מאות ק"ג.	דגים ממולחים מיובשים	
	938130	5616	67760	400	מאות ק"ג.	סמנה (1) יצוא תעשייתי.
	3150	36	800	12	מאות ק"ג.	חלב טרי
	4700	8		מאות ק"ג.	מרגרינה	
	296000	1008	58800	280	מאות ק"ג.	גבינה
	1900	9		מאות ק"ג.	מוצרי חלב אחרים	
	150	2		מאות ק"ג.	צמוקים	
	950	20	200	5	מאות ק"ג.	דעתר
	2000	20		מאות ק"ג.	תבלינים אחרים	
	2544088	11406	124100	574	מאות ק"ג.	שמן זית
	17691	49	1741	4	מאות ק"ג.	נקניק ונקניקיות
	10000	25		מאות ק"ג.	סוכריות	
	133991	405	12720	99	מאות ק"ג.	ממתקים שלא פורטו
	306430	708	50230	125	מאות ק"ג.	שוקולד
	1000	3	1000	3	מאות ק"ג.	ופלים
	9300	110	9300	110	מאות ק"ג.	מוצרי מאפה שלי"פ
	70090	365	6000	35	מאות ק"ג.	רסק פגבניות
	50600	465	4000	30	מאות ק"ג.	שמורי ירקוח שלי"פ
	65227		6863		ליטר	צארק
	99813		8317		ליטר	משקאות חריפים שלי"פ
	4500	5		מאות ק"ג.	טבק בלתי מעובד	
	44900	6440	14700	420	מאות ק"ג.	מלח
	5000	50		מאות ק"ג.	פרמצבטיקה	
	5000	10		מאות ק"ג.	חומר צבע	
	767241	4754	91050	483	מאות ק"ג.	טבון
	31500	59		מאות ק"ג.	כימיקלים	
	129995	554	30868	149	מאות ק"ג.	מוצרי פלסטיק
	3000			מס.	צמיגים	
	4500	20		מאות ק"ג.	עורות מעובדים של בקר	
	1050	70		מאות ק"ג.	עצי הסקה ופסולת עץ	
	9700	180		מאות ק"ג.	עץ לבנה	
	28800	925	8300	150	מאות ק"ג.	עץ נסור
	10150	160	3300	30	מאות ק"ג.	ארגזים ותיבות מעץ

מ-1 עד 10 במרץ		מ-1.1 עד 10.3		יחידת המידה	הסורה
הכמות	הערך ל"י	הכמות	הערך ל"י		
20	300	695	26580	מאות קג.	חביות וגיגיות עץ
15	2100	65	15100	מאות קג.	כלי בית מעץ
140	12000	311	16510	מאות קג.	מוצרי עץ שלא פורטו
238	21630	140	13000	מאות קג.	שקי נייר
		524	82615	מאות קג.	נייר שלא פורט
			10100		ספרי קודש
	2100		5500		ספרים אחרים
	6640		34660	מ"ר	בדים
		125	5000	מאות קג.	שקי יוטה
1380	7950	2870	15000	מאות קג.	אבני בניה
		240	2450	מאות קג.	חפץ
5160	35800	40025	308710	מאות קג.	אבנים שלא פורטו
		140	2000	מאות קג.	אבני מוצא יקה
			9120	מס.	נקבוקים וצנצנות
			1000		מוצרי זכוכית אחרים
30	4730	30	4730	מאות קג.	מוטות מברזל ופלדה
1585	23500	2451	55748	מאות קג.	ברזל ופלדה שלא פורטו
			28950	מס.	מוצרי בוכנה ודיזל
		13	6250	מאות קג.	חלקים למנועי בוכנה
			9100	מס.	מכונות אחרות
			5000	מס.	תנורי חמום
	2200		21760		מוצרי חשמל שונים
1	10000	1	10000	מס.	טרקטורים
		1	5000	מס.	משאיות
			42800	מס.	רהיטים שונים
			3000	מס.	מזרונים וכלי מיטה
	6000		44410	מס.	ממאמים ומברשות
			800		חפצי חז מעץ זית
	1500		4250		חפצי חז מצדפות
	825		72160		חפצי חז שלא פורטו
	166628		284558		סחורות שלא פורטו
	803952		6752907		סיה יצוא תעשייתי
	1463242		12358583		סיה היצוא

(1) כולל תוצרת חקלאית מעובדת. כגון: שמן זית, רסק עגבניות וכו'.

מפקדת	אזור
יהודה	והשומרון
אר-	716-65-57
14	במרץ 1968



אל: המנהל הכללי

מאח: קצין מטה מסחר ותעשייה

הנדון: דו"ח סטטיסטי על היבוא מירדן

הנני מצרף לעיונך, חומר סטטיסטי שהוכן ע"י
הלשכה המרכזית לסטטיסטיקה, לגבי היבוא מהגדה המזרחית
של הירדן, של סחורות חקלאיות ותעשייתיות לחודשים ינואר
פברואר 1968.

בברכה,

ש. בנ-דב

פנימי
לא לפרסום

הלשכה המרכזית לסטטיסטיקה
המדור לסחר חוץ
היבוא מהגדה המזרחית של הירדן

הסברים ללוחות

1. המקורות לנחונים הם רישומי חחנות המכס שעל גשרי אלנבי ואדם (דמיה). הנחונים נלקחים מחוץ רשימוני היבוא, ולפיכך הם מהווים הצהרות של היבואנים הנבדקות על-ידי פקידי המכס במקום.
2. יוצאים מכלל זה המוצרים הבאים: חפוחי-אדמה לזריעה, בצל לזריעה, בצל לאכילה. מוצרים אלו יובאו, על-סמך היחרי הבאה, ולא מולאו לגבם רשימוני יבוא. לפיכך הנחונים במקרים אלו מהווים הערכות של פקידי המכס המוצבים בחחנות.
3. הרישום נערך החל מ-15.11.1967 קודם לתאריך זה לא היה יבוא רשמי דרך חחנות המכס הללו.
4. הנחונים כוללים יבוא שהוזמן בחו"ל, דרך ירדן, לפני ה-5.6.67 ויבוא דגיל שבוצע במסגרת החרה היבוא מירדן (החל מ-18.2.68).
5. תאריך הרישום הסטטיסטי של היבוא, הוא התאריך של כניסת הסחורה.

פנימי
לא לפרסום

הלשכה המרכזית לסטטיסטיקה
המדור לסחר חוץ

היבוא מהגדה המזרחית של הירדן, בל"י

ערך היבוא בל"י	ה ח ק ו פ ה
531,804	1967
207,292	ינואר 1968 - סה"כ
72,023	1.1 - 10.1
67,386	11.1 - 20.1
67,883	21.1 - 31.1
599,939	פברואר 1968 - סה"כ
79,145	1.2 - 10.2
206,291	11.2 - 20.2
314,503	21.2 - 29.2
807,231	ינואר-פברואר 1968

הלשכה המרכזית לסטטיסטיקה
המדור לסחר חוץ
היבוא מהגזרה המזרחית של הירדן; 1967

ערך בל"י	ה ס ח ר ה
47,500	תפוחי אדמה-לזריעה (133 סו"ן)
25,100	בצל לזריעה (96 סו"ן)
6,000	בצל למאכל (20 סו"ן)
13,184	לבן מוקשה (12 סו"ן)
12,306	אורז (20 סו"ן)
40,977	חמאת קקאו (10 סו"ן)
26,714	חומצות שומניות
11,514	עץ לבוד
1,818	דגילין
296,120	חרופות
4,953	צמיגים ואכובים
2,219	דלחות פלסטיק
1,961	צבע דפוס
10,905	מכשירי חשמל
8,053	פח אלקטרוליטי
11,142	אביזרי אינסטלציה
658	חלקי מנועים
1,945	ציוד לבית מלון
459	מנגנונים מוסיקליים
8276	ספרי דה
531,804	סה"כ יבוא

הלשכה המרכזית לסטטיסטיקה
המדור לסחר חוץ
היבוא מהגדה המזרחית של הירדן; ינואר - 1968

ערך בל"י	כמות	יחידת - המידה	ה ס ח ר ה
880	360	ק"ג	במבוק
3,000	3	סוץ	לבן מוקשה
78,420	39,280	ק"ג	שמן דקלים
24,890	37	סוץ	חומצה שומנית
1,350			כלור
12,100	12	סוץ	פוליאטילן
17,150	6	סוץ	חומצי זהורית
8,143	500	ק"ג	חומרים
200			צמיגים
6,147	10	סוץ	חוט ברזל
410			חוט נחושת
19,618			פחים מצופי בדיל
2,448			כפיות
1,403			מכונת אריגה
2,926			חלקי רכב מנועי
5,591			מברשות
2,900			ציוד מעבדתי
19,716			מכונות שונות
207,292			סה"כ יבוא

פנימי
לא לפרסום

הלשכה המרכזית לסטטיסטיקה
המרוז לסחר חוץ

היבוא מהגדה המזרחית של הירדן, פברואר - 1968

ערך בל"י	כמות	יחידת המידה	
43,599	474	יחידות	כבשים
4,900	25	"	גמלים
1,700	4	"	בע"ח אחרים
9,240	51,472	ק"ג	בצל
6,651	550	"	מלפפונים
135,972	292,025	"	חומס
74,602	233,156	"	חיטה
778	3,427	"	דגנים אחרים
66,577	18,433	"	חה
12,718	5,279	"	פולי קפה
894	350	"	אגוזים קלופים
2,378	722	"	זרעי מלוכיה
26,197	3,203	"	זרעי קישואים
600	215	"	זרעים אחרים
20,773		"	שמן דקלים
5,315	2,000	"	אבקה גלידה
1,650			נקניקיות
20,269			צרכי מזון אחרים
40,163			חרופה
24,239	24,000	ק"ג	פוליאטילן גולמי
5,611	7,000	"	סודיום קרבונט
1,259	1,826	"	סיבי סיוזל
3,164			בדים
9,878			שטיחים
6,405	9,149	"	נייר קרפט
3,948			ספרים
1,352	2,043	יחידות	ארגזים ריקים
11,143	20,000	יחידות	מושבני כסאות
6,743	10,500	ק"ג	פחים
6,275			חלקי רכב מנועיים (כולל צמיגים)
35,392			מנועים
6,873			מכונות שונות
2,681			סחורות אחרות
599,939			סך הכל יבוא

Bethlehem, March 9th, 1968

The Military Governor
Bethlehem

מסרד המסחר והתעסיה הארצית - ירושלים
13. 3. 68
15/81-112/13

Dear Sir,

We, the undersigned, The Chamber of Commerce, the industrialists and the merchants of Bethlehem and the District beg herewith to submit the following to your kind consideration:

We recently heard that you intend to transfer Mr. MOSHE FISH from Bethlehem in a manner that such news struck us for the following reasons, namely:

First of all, it is our great pleasure to state that Mr. MOSHE FISH has thoroughly and faithfully served our interests for the past eight months.

Secondly, Mr. MOSHE FISH actually knows us in general and is fully facilitating all means for realizing our transactions.

Moreover Mr. MOSHE FISH is perfectly behaving with all of us in a way that we find nothing to blame him in all points of view.

Upon such circumstances, we pray you with instances to deign issue your kind order to maintain Mr. MOSHE FISH in his actual post in Bethlehem especially that he became quite aware of the right way to manage our transactions and oblige.

Yours Faithfully

- A copy to Mr. DAVID GOLAN
Ministry of Commerce and Industry - Jerusalem.

Handwritten signature

Handwritten signature



G.F. Nassar
Nassar Oriental Trading and Mfg. Co.
Bethlehem - Jordan - P.O.B. 4 - Tel. 2261 581

Hanna B. Salsa & Son
P.O.B. 11, Beit Sahwan, ~~Jordan~~

Ch. A. Pandaf
CHAIRMAN
Bethlehem & District Chamber
of Commerce

976 55
Canavati & Sons Ltd
CANAVATI & SONS LTD
MILK GROTTO ST
P O BOX 115
BETHLEHEM

Elias M. Nizar
Wadij Alwan Aita
شركة معكرونة النزال

Najib Nassar
Freij Pearl Works
FREIJ PEARL WORKS
P.O.B. 46 - BETHLEHEM

Nasri M. Cant

SAMI GOLAN
Olive Wood Factory
Beit Jala

Jami Lolal

SHEPHERDS FIELD ST

Shuku & Batarse
BETHLEHEM

TRICO SAMMOUK TEXTILE CO
A. Sammour & J. Aitah
Bethlehem

MORDAN PLASTICS COMPANY
Handwritten signature

CHANGING ORDER
NO. 11

100-11

ATE

100-11
100-11
100-11

100-11

~~100-11~~

100-11

فاتيما
Fatima Stores
Bethlehem

Katil A toh
خالد عتيق خانوانس
تاريخ



RACHEL SOUVENIR SHOP

Handwritten signature



ZAKHARIA BROSS
فستيف جوارب اور ريكسيه

Alberti Zahra
كاتبه
صوب ١٤٢ - بيت لحم



SIWADY & HASBUN
TEXTILE FACTORY
BETHLEHEM

Handwritten signature



Handwritten signature



SANSUR SOCKS FACTORY
Beit-Jala
P. O. Box 18
Mazra

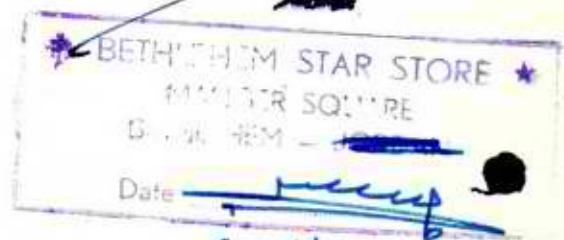

Date:
بيسول داران
محمد عبد الفتاح الخزامه

BETHLEHEM STAR STORE
JOHN W. WASHBURN

جيدج اکتند فایم

Nagib Elias



Bethlehem
Bethlehem Stores

RECEIVED



1234567890
1234567890
1234567890
1234567890
1234567890

מפקדת
יהודה
אר-
8

אזור
והשומרון
701-65-57
1968 במרץ

אל: המנהל הכללי

מאת: קצין טסה מסחר ותקשיה

הנדון: דו"ח סטטיסטי על היצוא לירדן

הנני מצרף לעיונך, חומר סטטיסטי שהוכן ע"י
הלשכה המרכזית לסטטיסטיקה, לגבי היצוא לגדה המזרחית
של סחורות חקלאיות ותעשיות עד 20.2.68.

בבכור רב,

ש. בכר

SECRET
TOP SECRET
CONFIDENTIAL
SECRET

SECRET

TOP SECRET

SECRET

TOP SECRET

SECRET

SECRET

104 סח
א-ל-ל-ל

הלשכה המרכזית לסטטיסטיקה

היצוא לגדה המזרחית של הירדן - עד 20.2.68

הסברים ללוחות

- (1) המקורות לנתונים הם רישומי תחנות המכס שעל גשרי אלנבי ואדם (דמיה). לפיכך הנתונים (כמויות וערכים) מהווים הערכות של פקידי המכס המוצבים בתחנות. ההערכות מבוססות על הצהרת היצואן, לפני מכירת הסחורה.
- (2) החלוקה בין מוצרי חקלאות ומוצרי תעשייה נעשתה בהתאם לסיווגי סחורות הנהוגים בלשכה המרכזית לסטטיסטיקה. החלוקה זאת אין כל קשר עם האחריות האדמיניסטרטיבית של הרשויות השונות על ענפי המשק השונים בשטחים המוחזקים ע"י צה"ל. ב"יצוא תעשייתי" נכללת גם תוצרת חקלאית מעובדת.
- (3) מספרי היצוא כוללים העברות מסחריות לגדה המזרחית של הירדן. לא נכללים במספרים אלו חפצים אישיים אשר יוצאו על-ידי מהגרים.
- (4) הרישום, במתכונתו הנוכחית, נערך החל מ-1.1.1968. קודם לתאריך זה נערך הרישום על-ידי משרד החקלאות, והנתונים המובאים כאן והמתייחסים לחקופה הקודמת לתאריך זה, נתקבלו ממשרד זה. נתונים אלה כוללים תוצרת חקלאית סריה ומעובדת אין הם כוללים יצוא מוצרים תעשייתיים אחרים.
- (5) תאריך הרישום הסטטיסטי של היצוא הוא התאריך של משלוח הסחורה.
- (6) "נפת המוצא" - היא הנפה בה הוצא ההיחיד האישי למעבר על הגשרים.

הלשכה המרכזית לסטטיסטיקה

סיכום מצטבר של היצוא לגדה המזרחית, מחילת השיווק עד 20.2.1968 (ערך באלפי ל"י)

8.7.67 ע' 20.2.68	1.1.68 ע' 20.2.68	ינואר 1968	(1) 8.7.67 ע' 31.12.67	ה מ צ ר
16,002	4,305	2,712	11,697	א. יצוא חקלאי
6,185	3,118	1,869	3,067	מזה: פרי הדר
2,504	304	110	2,200	פירות אחרים (כולל שקדים)
1,761	198	155	1,563	ירקות
1,489	139	139	1,350	זיתים ירוקים
22,743	2,266	1,474	20,477	ב. יצוא תוצרת חקלאית מעובדת
22,289	2,188	1,451	20,101	מזה: שמן זית
..	2,858	1,353	..	ג. יצוא תעשייתי אחר
..	959	412	..	מזה: מוצרי חלב
..	545	278	..	סבון
..	9,429	5,539	..	סך הכל

(1) המקור: סיכומי משרד החקלאות.

הלשכה המרכזית לסטטיסטיקה

היצוא לגדה המזרחית, לפי הסחורות, 1968

מ-1.1 עד 20.2		מ-11 עד 20 בפברואר		יחידת המידה	ה ס ח ו ר ה
הערך ל"י	הכמות	הערך ל"י	הכמות		
5600		5600		מט.	עופות לול
530				מט.	זרנגולי הודו
10000				מט.	בע"ח אחרים לא למאכל
1500				מט.	ביצים
2000	5			מאות ק"ג	דבש
124650		21400		מט.	שחילים
21205	191	6000	15	מאות ק"ג	פרחים
17400	406	5500	105	מאות ק"ג	סריפייה
2500	70	1000	20	מאות ק"ג	תפוחי אדמה למאכל
2000	40			מאות ק"ג	כרוב
4300	195	3900	155	מאות ק"ג	כרובית
150	10			מאות ק"ג	בצל לאכילה
138826	740			מאות ק"ג	זיתים
1200	10			מאות ק"ג	גלפפונים
4800	70			מאות ק"ג	תעילים
12600	230	3200	65	מאות ק"ג	קשואים
170410	4828	17020	410	מאות ק"ג	ירקות טריים שליפ
142300	1907	11500	150	מאות ק"ג	בננות
2000	50			מאות ק"ג	לימונים
3116495	108423	713200	26215	מאות ק"ג	פרי הדר שלא פורט
5300	80	300	5	מאות ק"ג	תאנים
480	4			מאות ק"ג	ענבים
94000	260	14000	70	מאות ק"ג	שקדים
1500	40			מאות ק"ג	שזיפים
60650	230			מאות ק"ג	פירות שלא פורטו
53000	210			מאות ק"ג	אגוזי אדמה
32500	230	1500	10	מאות ק"ג	זרעי שמנים אחרים
276700	1417	2000	10	מאות ק"ג	תוצרת חקלאית אחרת
4304596		806120			
5000	20	5000	20	מאות ק"ג	דגים ממולחים מיובשים
812420	4906	257820	1616	מאות ק"ג	סמנה

יצוא חקלאי

ס"ה יצוא חקלאי
יצוא תעשייתי (1)

מ-11 עד 20 בפברואר		מ-1.1 עד 20.2		יחידה המידה	הסוה
הכמות	הערך ל"י	הכמות	הערך ל"י		
7	1300	7	1300	מאות קג.	חלב טרי
2	1200	8	4700	מאות קג.	מרגרינה
255	78500	400	138500	מאות קג.	גבינה
		9	1900	מאות קג.	מוצרי חלב אחרים
		2	150	מאות קג.	צמוקים
		20	2000	מאות קג.	תבלינים
1529	361050	9835	2187508	מאות קג.	שמן זית
9	3060	34	12210	מאות קג.	נקניק ונקניקיות
25	10000	25	10000	מאות קג.	סוכריות
114	44952	279	110331	מאות קג.	מתקנים
175	70000	527	233800	מאות קג.	שוקולד
30	9000	180	38500	מאות קג.	רסק עגבניות
150	33000	340	40500	מאות קג.	שמוצי ירקות של"פ
	11026		82036	ליטר	משקאות חריפים
5	4500	5	4500	מאות קג.	טבק בלתי מעובד
1670	8350	5340	26800	מאות קג.	מלח
		50	5000	מאות קג.	פרמצבטיקה
		10	5000	מאות קג.	חומר צבע
1120	191491	3542	544841	מאות קג.	סבון
		59	31500	מאות קג.	כימיקלים
124	27176	294	59968	מאות קג.	מוצרי פלסטיק
			3000	מס.	צמיגים
20	4500	20	4500	מאות קג.	עורות מעובדים של בקר
		45	800	מאות קג.	עצי הסקה ופסולת עץ
		130	9500	מאות קג.	עץ לבניה
300	6750	630	18250	מאות קג.	עץ נסור
60	4500	130	6850	מאות קג.	ארגזים ותיבות מעץ
360	8000	655	25480	מאות קג.	חביות ואיגיות עץ
		50	13000	מאות קג.	כלי בית מעץ
		171	4510	מאות קג.	מוצרי עץ שלא פרטו
		140	13000	מאות קג.	שקי נייר
60	15116	165	35965	מאות קג.	נייר שלא פרט
			9100		ספרי קודש
	2100		2100		ספרים אחרים

דף מספר 3
פנימי לא לפרסום.

מ-1.1 עד 20.2		מ-11 עד 20 בפברואר		יחידת המידה	הסוה
הערך ל"י	הכמות	הערך ל"י	הכמות		
25880				מ"ר	בדים
5000	125			מאות קג.	שקי יוטה
7050	1490			מאות קג.	אבני בניה
2450	240			מאות קג.	הצץ
204000	24880	67660	8820	מאות קג.	אבנים שלא פורטו
2000	140			מאות קג.	אבני מוצא יקה
9120		670		מס.	בקבוקים וצנצנות
30398	826	2871	10	מאות קג.	ברזל ופלדה
28950		6000		מס.	מונעי בוכנה ודיזל
6250	13			מאות קג.	חלקים למונעי בוכנה
9100		6800		מס.	מכונות אחרות
5000				מס.	תנורי חמום
19200		4000			מוצרי השמל שונים
5000	1			מס.	משאיות
41500				מס.	רהיטים
3000				מס.	מדרגות וכלי מיטה
31010		15260		מס.	מטמאים ומברשות
68735		7730			חפצי חז
116230		13890			סחורות שלא פורטו
5124392		1283272			ס"ה יצוא תעשייתי
9428988		2089392			ס"ה היצוא

(1) כולל חוצות תקלאיה מעובדה. כגון: שמן זית, רסק עגבניות וכו'.

שירות סטטיסטי מיוחד בדבר האיזורים המוחזקים

13.11.68

היבוא והיצוא של השטחים המוחזקים ע"י צה"ל
אוקטובר 1968

חוכן הענינים

עמוד

1	(1) הערות הסבר
3	(2) המאזן המסחרי של השטחים
4	(3) סכום הסחר עם הגדה המזרחית של הירדן
5	(4) היצוא לירדן לפי קבוצות סחורות
6	(5) היצוא לגדה המזרחית של הירדן לפי סחורות עקריות
7	(6) היצוא לירדן, לפי סחורות ב-30-15 אוקטובר 1968
12	(7) היצוא לירדן לפי חחנות מעבר נפות וסחורות, אוקטובר 68
28	(8) היצוא לירדן לפי סחורות ונפות, אוקטובר
56	(9) היבוא מירדן, לפי סחורות ב-30-15 אוקטובר
58	(10) היבוא מירדן, לפי סחורות אוקטובר 68

הלשכה המרכזית לסטטיסטיקה

פנימי
לא לפרסום

הטורים ללוחות

יבוא:

1. המקורות לנתונים הם רישומי תחנות המכס שעל גשרי אלנבי ואדם (דמיה). הנחונים נלקחים מחוך רשימוני היבוא, ולפיכך הם מהווים הצהרות של היבואנים הנבדקות על ידי פקידי המכס במקום.
2. הנחונים כוללים יבוא שהוזמן בחו"ל, דרך ירדן לפי ה-5.6.67 ויבוא רגיל שבוצע במסגרת החדת היבוא מירדן (החל מ-18.2.63).
3. הנחונים אינם כוללים יבוא אישי של תושבים חוזרים, מבקרים חוזרים וכו'.
3. תאריך הרישום הסטטיסטי של היבוא, הוא התאריך של כניסת הסחורה.

יצוא:

1. המקורות לנתונים הם רישומי תחנות המכס שעל גשרי אלנבי ואדם (דמיה). לפיכך הנחונים (כמויות וערכים) מהווים הערכות של פקידי המכס המוצגים בתחנות. ההערכות מבוססות על הצהרת היצואן, לפני מכירת הסחורה.
2. החלוקה בין מוצרי חקלאות ומוצרי תעשייה נעשתה בהתאם לסיווגי סחורות הנתונים בלשכה המרכזית לסטטיסטיקה.
- לחלוקה זאת אין כל קשר עם האחריות האדמיניסטרטיבית של הרשויות השונות על ענפי המשק השונים בשטחים המוזקים ע"י צה"ל. כ"יצוא תעשייתי" נכללת גם תוצרת חקלאית מעובדת.
3. מספרי יצוא כוללים מעברות מסתדרות לגדה המזרחית של הירדן. לא נכללים במספרים אלו הפצים אישיים אשר יוצאו על ידי מהגרים.
4. הרישום, במתכונתו הנוכחית, נערך החל מ-1.1.1968. קודם לתאריך זה נערך הרישום על ידי משרד החקלאות, הנחונים הטובאים כאן והמחייחים לתקופת הקודמת לתאריך זה, נחקבלו ממשרד זה. נתונים אלה כוללים תוצרת חקלאית טרית ומעובדת אין הם כוללים יצוא מוצרים תעשייתיים אחרים.
5. תאריך הרישום הסטטיסטי של היצוא הוא התאריך של משלוח הסחורה.

6. "נפת המוצא" - עד ל-5.3.68 היא הנפת בה הוצא החיחר האישי למעבר על הגשרים
החל מ-6.3.68 "נפת המוצא" היא נפת מבוריו של בעל הסחורה. כדוגמא לכך, עד
5.3.68 נרשם פרי החדר שיוצא מעזה כאילו יוצא מנמות חבדה המערבית. היקון
כפרט חשוב זה יוכנס בהקדם.
7. היצוא מעזה כולל יצוא ישיר ממחסני חמכס בעזה, של סחורות שיוכאו לפני
6.6.67

המאזן המסחרי של השטחים המוחזקים

יולי 1967 - ספטמבר 1968

במליוני ל"י

1968				1967	
ינו' - ספט'	יולי - ספט'	אפריל - יוני	ינו' - מרץ	יולי - דצמ'	
					<u>ה י ב ו א :</u>
28.6	6.9	8.9	12.8	14.8	מארצות שמעבר לים
158.5	62.7	52.6	43.2	47.0	מישראל
11.0	5.7	3.5	1.8	0.8	מירדן
198.1	75.3	65.0	57.8	62.6	סה"כ
					<u>ה י צ ו א :</u>
11.1	1.2	5.3	5.0	2.5	לארצות שמעבר לים
26.8	16.4	6.0	4.4	6.5	לישראל
40.5	11.8	13.3	15.4	34.6	לירדן
78.8	29.4	24.6	24.8	43.6	סה"כ
					<u>עודף היבוא על היצוא:</u>
17.1	11.4	3.6	7.8	12.3	במסחר עם ארצות שמעבר לים
131.7	85.4	46.6	38.8	40.5	בסחר עם ישראל
- 29.5	- 23.4	- 9.8	- 13.6	- 33.8	בסחר עם ירדן
119.3	73.4	40.4	33.0	19.0	סה"כ

הערות:

1. הנתונים על המסחר בין ישראל ובין השטחים המוחזקים ע"י צה"ל, נחקבלו ברובם מתוך סקרי מוצא ויעד אשר הושלמו בנתונים נוספים שנחקבלו ממקורות אחרים, כגון: סקר מפעלים, סקר סיטונאים וגופי שוק גדולים. נתונים אלה אינם כוללים קניות של תיירים ישראלים בשטחים וקניות של תיירים - תושבי השטחים בישראל.
2. הנתונים על המסחר בין השטחים המוחזקים ע"י צה"ל, לבין ארצות שמעבר לים נחקבלו מתוך הרשימונים המוגשים לשלטונות המכס על ידי היבואנים והיצואנים.
3. לגבי מקור הנתונים על המסחר בין השטחים המוחזקים ע"י צה"ל לבין הגדה המזרחית של ירדן, ראה הסברים ללוחות בעמוד 1.

הלשכה המרכזית לסטטיסטיקה
המדור לסחר חוץ

סכום החסר עם הגדה המזרחית של הירדן
(אלפי ל"י)

ה י צ ר א	ה י ב ר א	ה ח ק ו פ ה
34,624	835	1967
5,539	207	ינואר 1968
5,355	600	פברואר 1968
4,524	1,035	מרס
4,577	1,292	אפריל
4,607	776	מאי
4,147	1,421	יוני
4,971	2,021	יולי
3,877	1,845	אוגוסט 1968 - סך הכל
1,244	530	1.8 - 10.8
1,468	632	11.8 - 20.8
1,165	683	21.8 - 30.8
2,953	1,886	ספטמבר 1968 - סך הכל
1,701	986	1 - 15
1,252	900	15 - 30
3,841	2,360	אוקטובר 1968 - סך הכל
1,328	991	1 - 15
2,513	1,369	15 - 31

הלשכה המרכזית לסטטיסטיקה

המדור לסחר חוץ

יצוא לבדה המזרחית של הירדן, לפי קבוצות סחורות
(באלפי ל"י)

5 פנימי
לא לפרסום

יצוא תעשייתי						הוצרת חקלאית מעובדת				יצוא חקלאי					סך הכל יצוא		
אחר	מוצרי פלסטיק	אבנים	מסחקים וטוקולד	סכוך	מוצרי הלב	סך הכל	אחר	שמן זית	סך הכל	אחר	ירקות	זיהים	פירות אחרים	פרי הדר			סך הכל
..	2,450	376	20,101	20,477	3,517	1,563	1,350	2,200	3,067	11,697	34,624	1967
405	22	100	133	278	413	1,351	24	1,451	1,475	434	161	139	110	1,869	2,713	5,539	ינואר 1968
459	77	184	243	397	705	2,065	88	968	1,056	136	115	16	218	1,749	2,234	5,355	פברואר
524	42	150	98	264	510	1,538	34	276	310	122	360	8	503	1,633	2,626	4,524	מרץ
645	95	131	101	287	563	1,822	63	150	213	10	670	77	333	1,452	2,542	4,577	אפריל
504	39	121	21	325	480	1,490	46	108	154	40	1,730	-	207	986	2,963	4,607	מאי
174	49	97	-	334	308	962	14	35	49	248	1,479	2	1,071	336	3,136	4,147	יוני
268	64	149	13	470	962	1,924	100	96	196	131	1,725	13	961	21	2,851	4,971	יולי
343	56	184	64	470	787	1,904	57	88	145	32	663	18	1,110	5	1,828	3,877	אוגוסט
342	61	125	36	389	575	1,528	33	180	193	12	320	26	845	29	1,232	2,953	ספטמבר
295	80	140	33	383	766	1,697	163	791	954	34	160	129	733	134	1,190	3,841	אוקטובר
3,959	5,851	1,381	742	3,597	6,069	16,333	622	4,123	4,745	11,99	7,383	428	6,091	8,214	23,315	44,393	ינואר-אוקטובר
118	22	46	29	72	226	513	10	20	30	16	234	-	400	1	701	1,244	אוגוסט 1968: 1-10
109	13	80	16	243	340	801	11	39	50	7	252	1	355	2	617	1,468	11-20
116	21	58	19	155	221	590	38	29	65	9	127	17	355	2	510	1,165	21-30
193	32	64	17	235	312	860	27	121	148	2	193	16	474	8	693	1,701	ספטמבר 1968: 1-15
149	29	61	19	154	263	668	6	39	45	10	127	10	371	21	539	1,252	15-30
159	31	72	24	186	262	734	41	59	100	20	77	13	351	33	494	1,328	אוקטובר 1968: 1-15
136	49	68	9	197	504	963	122	732	854	14	83	116	382	101	696	2,513	15-31

הלשכה המרכזית לסטטיסטיקה

היצוא לגדה המזרחית של הירדן לפי סחורות עיקריות

דרך גשרי הירדן

אוקטובר 1968

ערך ביצוא		ה ס ח ו ר ה
באחוזים מהס"כ	באלפי ל"י	
100.0	3,841	סה"כ היצוא
<u>31.0</u>	<u>1,190</u>	<u>יצוא חקלאי</u>
2.2	81	עגבניות
2.0	79	ירקות אחרים
11.5	440	גויאבות
2.7	107	בננות
1.8	67	שקדים
3.4	134	פרי הדר
3.4	129	זיתים
3.0	119	פירות אחרים
1.0	34	תוצרת חקלאית אחרת
<u>24.8</u>	<u>954</u>	<u>תוצרת חקלאית מעובדת</u>
20.5	791	שמן זית
4.3	163	שמורי ירקות
<u>44.2</u>	<u>1,697</u>	<u>יצוא תעשייתי</u>
19.1	734	סמנה
10.0	383	סבון
3.6	140	אבנים
2.1	80	מוצרי פלסטיק
9.4	360	סחורות אחרות

הלשכה המרכזית לסטטיסטיקה

היצוא לגדה המזרחית, לפי הסחורות, 1968

מ-1.1 עד 31.10		מ-16 עד 31 באוקטובר		יחידת המידה	ה ס ח ו ר ה
הערך ל"י	הכמות	הערך ל"י	הכמות		
600	3			מס.	יצוא חקלאי
67930				מס.	בקר
530				מס.	עופות לול
10000				מס.	תרנגולי הודו
1550				מס.	בע"ח אחרים לא למאכל
2200	5			מאות קג.	ביצים
4000	20			מאות קג.	דבש
183020	10356	2000	600	מס.	מוצרים אחרים מבע"ח
25225	197			מאות קג.	שתילים
36,687	849	100	10	מאות קג.	פרחים
11250	60	10000	20	מאות קג.	מרימ"ה
700	90			מאות קג.	עלי גפן
910282	25593			מאות קג.	חלקי עצים וענפים
72997	1986	200	10	מאות קג.	תפוח"ל למאכל
24226	1065	570	29	מאות קג.	כרוב
63628	2388	13660	623	מאות קג.	כרובית
76700	2183			מאות קג.	שעועית טרייה
60	1			מאות קג.	פול
300	5			מאות קג.	חומוט
32200	660			מאות קג.	אפונה
150	10			מאות קג.	קטניות אחרות
1944683	62309	42149	1260	מאות קג.	בצל לאכילה
428322	3879	116125	1296	מאות קג.	עגבניות
720842	20754	2785	56	מאות קג.	זיתים
114581	3842	5159	230	מאות קג.	מלפפונים
391301	18408	12160	538	מאות קג.	פלפל, לא חריף
289209	7915	3803	125	מאות קג.	חצילים
2100	138			מאות קג.	קשואים
29567	1090			מאות קג.	מלזכיה
2958	141			מאות קג.	במיה טרייה
2667345	83173	170	7	מאות קג.	דלעת
					ירקות טריים של"פ

מ-1 עד 31.10		מ-16 עד 31 באוקטובר		יחידת המידה	ה ס ח ו ר ה
הערך ל"י	הכמות	הערך ל"י	הכמות		
31620	1442	18700	685	מאות קג.	תמרים
624460	9565	50510	590	מאות קג.	בננות
508747	10750	270890	5813	מאות קג.	גויאבות
1850	26			מאות קג.	רימונים
72650	1990			מאות קג.	אפרסקים
107600	7407			מאות קג.	פירות צבר
2451495	87765	21095	700	מאות קג.	תפוזים
3475	90	2375	45	מאות קג.	משכוליות
480947	15057	40085	1318	מאות קג.	לימונים
42091	921	37286	811	מאות קג.	קלמנטינות
5237455	184972			מאות קג.	פרי הדר שלא פורט
62064	4121			מאות קג.	תאנים
1273640	46924	7100	82	מאות קג.	ענבים טריים
5000	70			מאות קג.	אגוזים
1128909	15415	34000	88	מאות קג.	שקדים
5245	88			מאות קג.	תפוחי עץ
994310	31919			מאות קג.	שזיפים
597040	30925			מאות קג.	אבטיחים
362545	13190			מאות קג.	מילונים
329465	7339	300	10	מאות קג.	פירות שלא פורטו
1900	47			מאות קג.	נענע
4800	37			מאות קג.	קמחים דגניים
53400	214			מאות קג.	אגוזי אדמה
69300	760			מאות קג.	זרעי שמנים אחרים
28680	980			מאות קג.	חרובים
15200	370	2200	110	מאות קג.	גרעיני אבטיח
5000	10			מאות קג.	גרעינים שלא פורטו
22930	600	1640	354	מאות קג.	ליפה
678913	13449			מאות קג.	תוצרת חקלאית אחרת
23,315,874		696062			סיה יצוא חקלאי
					יצוא תעשייתי
29500	375			מאות קג.	דגים טריים
7000	40			מאות קג.	דגים ממולחים מיובאים
82000	914	12000	140	מאות קג.	דגים שלא פורטו
5151307	32013	486864	2640	מאות קג.	סמנה
22801	644	1900	21	מאות קג.	חלב טרי

מ-1.1 עד 31.10		מ-16 עד 31 באוקטובר		יחידת המידה	ה ס ח ו ר ה
הצרך ל"י	הכמות	הצרך ל"י	הכמות		
4700	8			מאות ק.ג.	מרגרינה
887080	3397	15310	72	מאות ק.ג.	גבינה
1900	9			מאות ק.ג.	מוצרי חלב אחרים
950	10	800	8	מאות ק.ג.	צמוקים
1259	42	859	22	מאות ק.ג.	פלפל חריף
25900	530			מאות ק.ג.	זעתר
1000	50			מאות ק.ג.	שומשום
2560	29			מאות ק.ג.	תבלינים אחרים
4126318	18899	721950	2993	מאות ק.ג.	שמן זית
4000	20			מאות ק.ג.	שמן חמניות
290	2			מאות ק.ג.	שמן קיק
22000	130			מאות ק.ג.	שמנים צמחיים
30011	85	500	3	מאות ק.ג.	נקניק ונקניקיות
11000	29			מאות ק.ג.	סוכריות
11900	301			מאות ק.ג.	מרמיה
168276	520			מאות ק.ג.	ממתקים שלא פורטו
506014	1230	9200	23	מאות ק.ג.	שוקולד
14610	197	6750	95	מאות ק.ג.	מקרוניים
20420	45			מאות ק.ג.	בסקוויטים
83010	201	7200	18	מאות ק.ג.	ופלים
7160	19			מאות ק.ג.	עוגיות
23700	290			מאות ק.ג.	מוצרי מאפה שלי"פ
248980	1494	18480	122	מאות ק.ג.	רסק עגבניות
371005	4946	103186	912	מאות ק.ג.	שמורי ירקות שלי"פ
192201	1522	43514		ליטר	עארק
141686	760	6950		ליטר	משקאות חריפים שלי"פ
4500	5			מאות ק.ג.	טבק בלתי מעובד
36060	84			מאות ק.ג.	טבק מעובד
1625	8	625	3	מאות ק.ג.	טבק, אחר
88960	13774	550	110	מאות ק.ג.	מלח
800				מאות ק.ג.	תרופות אחרות
5340				מאות ק.ג.	פרמצבטיקה
5000	10			מאות ק.ג.	חומר צבע
19606				מאות ק.ג.	תכשירי קוסמטיקה
3597155	24179	196590	1162	מאות ק.ג.	טבול

מ-1.1 עד 31.10		מ-16 עד 31 באוקטובר		יחידת המידה	הסוחר
הערך ל"י	הכמות	הערך ל"י	הכמות		
2100	83			מאות ק.ג.	דבקים
290120	485			מס.	גפרורים בקופסאות
31500	59			מאות ק.ג.	כימיקלים
584,480	2912	48615	300	מאות ק.ג.	מוצרי פלסטיק
10800	111			מס.	צמיגים
14890	2110	3630	37	מאות ק.ג.	סלי גומי
31695	295			מאות ק.ג.	עורות מעובדים של בקר
12790	551			מאות ק.ג.	עצי הסקה ופסולת עץ
17460	425	400	20	מאות ק.ג.	עץ לבניה
38300	1210			מאות ק.ג.	עץ נסור
20400	347			מאות ק.ג.	ארגזים ותיבות מעץ
118045	2652	1300		מאות ק.ג.	חביות ואיגיות עץ
15100	65			מאות ק.ג.	כלי בית מעץ
44420	1544	430	8	מאות ק.ג.	מוצרי עץ שלא פורטו
2100	32	1100	22	מאות ק.ג.	לולים לעופות
10520	62			מאות ק.ג.	קופסאות קרטון גלי
146852	4002	8801	68	מאות ק.ג.	שקי נייר
208158	1393	1404	6	מאות ק.ג.	נייר שלא פורט
23886	25280				ספרי קודש
12000					עלונים
6970	301				ספרים אחרים
40447				מ"ר	אריגי משי
2989				מ"ר	אריגי צמר
200	1			מאות ק.ג.	צמר כבשים
273		273		מ"ר	שטיחים
383577	23949	1370	25	מ"ר	בדים שלא פורטו
22915				ד"ג	גרבי נילון
7000	205			מאות ק.ג.	שקי יוטה
79243	121				מלבושים משומשים
355805	75780	34700	8050	מאות ק.ג.	אבני בניה
13335	2475			מאות ק.ג.	חצץ
10350	1480	1200	140	מאות ק.ג.	אבן שיש
968770	143287	27760	4400	מאות ק.ג.	אבנים שלא פורטו
400	70			מאות ק.ג.	בלוקים ממלפ
33430	7440	4120	890	מאות ק.ג.	אבני מוצניקה

מ-1.1 עד 31.10		מ-16 עד 31 באוקטובר		יחידת המידה	ה ס ח ו ר ה
הערך ל"י	הכמות	הערך ל"י	הכמות		
34629	855			מאות ק.ג.	כדי חרט
11420				מט.	בקבוקים וצנצנות
28580	315			מאות ק.ג.	מוצרי זכוכית אחרים
6170	40			מאות ק.ג.	מוטות מברזל ופלדה
25256	510			מאות ק.ג.	מסמרים
18307	103				מוצרי אנסטלציה
52470	25	10785		מאות ק.ג.	פחים ריקים
173754	5353			מאות ק.ג.	ברזל ופלדה שלא פורטו
15425	96			מאות ק.ג.	צמר פלדה
28950	90			מט.	מנועי בוכנה ודיזל
6250	13			מאות ק.ג.	חלקים למנועי בוכנה
4000	3			מט.	מקררים
15860					מאזניים ומשקלות
53083	74			מט.	מכונות אחרות
7558	7			מאות ק.ג.	חלקים למכונות
7142	30			מט.	תנורי חמום
7990				מאות ק.ג.	חלקי פלורסצנטיים
62959	9110	3228			מוצרי חשמל שונים
10000	1			מט.	טרקטורים
5000	1			מט.	משאיות
53883				מט.	רהיטים שונים
18000				מט.	מזרונים וכלי מיטה
94710		8170		מט.	מטאטאים ומברשות
1000		1000			תשמישי קדושה
1700		1700			צלבים מעץ זית
4400					חפצי חז מעץ זית
5200					חפצי חז מצדפות
86200					חפצי חז שלא פורטו
728898		13323	75		סחורות שלא פורטו
21,077,796		1816937			טיה יצוא חבשייתי
44,393,672		2512999			טיה היצוא

דף מספר 12
 צנימי. לא לפרסום.

הלשכה המרכזית לסטטיסטיקה
 היצוא לגדה המזרחית, לפי תחנות המעבר, הנפות והסחורות 1968

סך הכל				גשר דמיה				גשר אלנבי				*	הנפה	הסחורה
ינואר-אוקטובר		אוקטובר		ינואר-אוקטובר		אוקטובר		ינואר-אוקטובר		אוקטובר				
הכמות	הערך ל"י	הכמות	הערך ל"י	הכמות	הערך ל"י	הכמות	הערך ל"י	הכמות	הערך ל"י	הכמות	הערך ל"י			
13830								13830				0	יריחו	נזופות לזל
530								530				1		תרנגולי הודו
22601	644	3150	36	150	2			22651	642	3150	36	1		חלב טרי
4700	8							4700	8			1		מרגרינה
1600	4							1600	4			1		מוצרי חלב אחרים
50								50				0		ביצים
200								200				1		דבש
300	40							300	40			6		שתיים
21195	190			550	2			20645	188			1		פרחים
17150	413			1000	30			16150	383			1		תפוחי אדמה
17950	455							17950	455			1		כרוב
800	50							800	50			1		כרובית
450	11	200	1	250	10			200	1	200	1	1		שנועית פרייה
23550	696							23550	696			1		פול
60	1							60	1			1		חומס
17000	190							17000	190			1		קטניות אחרות
150	10							150	10			1		בצל לאכילה
233550	6114			6600	260			227350	5854			1		עגבניות
2350	26	850	11	1500	15			850	11	850	11	1		ציצים
11545	264	2500	45	1750	70			9835	194	2500	45	1		מלפפונים
2317	64	1437	37					2317	64	1437	37	1		פלפל, לא חריף
41726	2374	6045	252	200	10			41526	2364	6045	252	1		חצילים
100903	2094	1703	30					100903	2094	1703	30	1		קטניות
2100	138							2100	138			1		מלוחיה
2950	140							2950	140			1		דלעת
170590	4595	170	7	2200	90			168350	4505	170	7	1		ירקות חריים שליפ
3220	197	2800	180	1600	120	1600	120	1620	77	1200	60	1		תמרים
554360	8335	90210	1220	9200	130			545160	8205	90210	1220	1		בננות
2000	70			2000	70							1		גויאבות
1220	29	720	19	60	2	60	2	1160	27	660	17	1		תפוזים
400	9	400	9					400	9	400	9	1		אשכוליות
24547	753	18322	570	8850	295	8850	295	15737	458	9472	275	1		לימונים

* 1-מאונס ק"ג, 2-ליטר, 3-גל מרובע, 4-מטר, 5-מטר מרובע, 6-חידה, 7-ז"ג, 8-גרם, 9-חבילה, 0-לא כמות

דף מספר 13
פנימי. לא לפרסום.

סך הכל		אשר דמיה				אשר אלנו				*	הנפה	הסחורה
ינאמר-מוקטובר	מוקטובר	ינאמר-מוקטובר	מוקטובר	ינאמר-מוקטובר	מוקטובר	ינאמר-מוקטובר	מוקטובר	ינאמר-מוקטובר	מוקטובר			
הכמות	הערך ל"י	הכמות	הערך ל"י	הכמות	הערך ל"י	הכמות	הערך ל"י	הכמות	הערך ל"י			
2661	80	2661	80			2661	80	2661	80	1	קלמטינות	
735010	31671			42800	1778			692210	29893	1	פרי הדר שלא פורט	
600	56	520	52					600	56	1	תאנים	
330	22							330	22	1	ענבים טריים	
3100	50							3100	50	1	שקדים	
5040	360			1700	120			3340	240	1	אנטיחים	
14100	390							14100	390	1	מילונים	
1630	39	500	13					1630	39	1	פירות שלא פורטו	
859	22	859	22					859	22	1	פלפל חריף	
2000	110			2000	110					1	חרובים	
7400	32	4500	20	6000	25	4500	20	1400	7	1	שמן זית	
2000	9							2000	9	1	מרמיה	
2000								2000		1	שווקלד	
7000	50							7000	50	1	רטק עגבניות	
2000								2000		1	משקאות חריפים של"פ	
2530	590							2530	590	1	מלח	
20991	283	2000	10	12841	212	2000	10	8150	71	1	סבון	
31500	59							31500	59	1	כימיקלים	
34833	108							34833	108	1	מוצרי פלסטיק	
3000								3000		0	צמיגים	
860	65	400	20	860	65	400	20			1	עץ לבניה	
5000	230							5000	230	1	עץ נסור	
950								950		0	ארגזים וחיבות מעץ	
1700	26			1300	1			400	25	1	חביות וגיגיות עץ	
1800	60							1800	60	1	מוצרי עץ שלא פורטו	
10786	25080			10786	25080					0	ספרי קודש	
5000	125							5000	125	1	שקי יוטה	
1000	255	500	120	1000	255	500	120			1	אבני בניה	
400	130			400	130					1	חצץ	
3100	310			1500	120			1600	190	1	אננים שלא פורטו	
5620								5620		0	בקבוקים וצנצנות	
2000								2000		1	מוצרי אנסטלציה	
1800		1800		1800		1800				0	פחים ריקים	
3200	40							3200	40	1	מכונות אחרות	

* 1-מסוח ק"ג, 2-ליטר, 3-גל מרובע, 4-מטר, 5-מטר מרובע, 6-חידה, 7-דונג, 8-גר, 9-חבילה, 0-מט כמות

דף מספר 14
 פנימי. לא לפרסום.

סך הכל		אשר דמיה		אשר אלובי		*	הנפה	הסחורה
ינאר-אוקטובר	אוקטובר	ינאר-אוקטובר	אוקטובר	ינאר-אוקטובר	אוקטובר			
הכמות	הערך ל"י	הכמות	הערך ל"י	הכמות	הערך ל"י			
4000		4000	40	4000		5	חלקים למכונות	
55355				51355		0	סחורות שלא פורטו	
8700	210			8700	210	1	תוצרת חקלאית אחרת	
2286465		142247		2163572			סיה נפה	
		122897		19710				
600	3			600	3	6	בקר	רמאללה
6500				6500		0	עופות לול	
10000				10000		0	בע"ח אחרים לא למאכל	
23000	116			23000	116	1	סמנה	
26500	82			26500	82	1	גבינה	
1500				1500		0	ביצים	
2000	5			2000	5	1	דבש	
4000	20			4000	20	1	מוצרים אחרים מבע"ח	
3030	4			3030	4	1	פרחים	
30,187	679			30,187	679	1	מרימיה	
3350	105			3350	105	1	תפוח"א למאכל	
1850	38			1850	38	1	כרוב	
500	3			500	3	1	כרובית	
190	8			190	8	1	פול	
47300	1367			44600	1277	1	עגבניות	
26866	306	12756	188	23886	296	1	דיתים	
350	10			350	10	1	מלפפונים	
5350	210			4350	160	1	חצילים	
14500	438			14500	438	1	קטואים	
55000	1618			43300	1203	1	ירקות פריים שלי"פ	
11000	220			11000	220	1	בבנות	
50	4			50	4	1	רימונים	
5100	185			5100	185	1	אפרסקים	
50180	5765			90180	5765	1	פירות צבר	
29000	1175			29000	1175	1	תפוזים	
295350	12318			281790	11728	1	פרי הדר שלא פורטו	
56750	3966	3465	215	56750	3966	1	תאנים	
31877	1127			31877	1127	1	ענבים פריים	
5605	181			5605	181	1	שקדים	

* 1-מאות ק"ג, 2-ליטר, 3-רגל מרובע, 4-מטר, 5-מטר מרובע, 6-יחידה, 7-ליטר, 8-גרם, 9-חבילה, 0-ללא כמות

די מספר 15
 זניציי. לא לזרטום.

סך הכל		אשר דמיה				אשר אלנבי				* הסחורה	הנפה		
ינואר-אוקטובר		אוקטובר		ינואר-אוקטובר		אוקטובר		ינואר-אוקטובר				אוקטובר	
הכמות	הערך ליי	הכמות	הערך ליי	הכמות	הערך ליי	הכמות	הערך ליי	הכמות	הערך ליי	הכמות	הערך ליי		
63150	2635											1	שני יפים
2500	120											1	אנטיחים
2250	80											1	מילונים
9360	1328											1	פירות שלא פורטו
1000	5											1	דעתר
1068440	4778	62720	204	92500	353	576140	4445	62720	204			1	שמן זית
4000	20					4000	20					1	שמן חמניות
												1	
168276	520			1975	5	166301	515					1	ממחקים שלא פורטו
504014	1230	33000	92	4200	11	499814	1219	33000	92			1	שוקולד
20420	45					20420	45					1	בסקויטיים
83010	201	25600	65			83010	201	25600	65			1	ופלים
6960	16					6960	16					1	עוגיות
12370	123	10160	104	1100	5	11270	118	10160	104			1	שמורי ירקות שליפ
190051	1522	43514				190051	1522	43514				0	עארק
24470						24470						1	משקאות חריפים שליפ
32900	78			15000	15	17900	63					1	טבק מעובד
5000	10					5000	10					1	חומר צבע
284100	2875	64180	363	3400	25	280700	2850	64180	363			1	טנוז
1100	71					1100	71					1	דנקים
3250	20					3250	20					1	עורות מעובדים של בקר
1000	100					1000	100					1	עצי הסקה ופטולה עץ
8000	100			8000	100							1	עץ לבניה
14900	385					14900	385					1	עץ נסור
1000	60					1000	60					0	ארגזים ותיבות מעץ
8610	250	150	5			8610	250	150	5			1	תיבות וגיגיות עץ
1400	5					1400	5					1	כלי בית מעץ
17660	350	5000	80	2000	20	15660	330	5000	80			1	מוצרי עץ שלא פורטו
8800	46	1200	6			8800	46	1200	6			1	קופסאות קרטון גלי
143852	1002	13641	105			143852	1002	13641	105			1	שקי נייר
141020	674					141020	674					1	נייר שלא פורט
1400						1400						0	ספרי קודש
800						800						0	ספרים אחרים
1570						1570						0	כדים שלא פורטו

* 1-מאוס ק"ג, 2-ליטר, 3-גל מרובע, 4-מטר, 5-מטר מרובע, 6-ליידה, 7-דוג, 8-גוס, 9-חבילה, 0-לא כמות

די מספר 16
צנימי. לא לזרטוט.

סך הכל				גאטר דמיה				גאטר אלנבי				*	הנפה	הסחורה
ינואר-אוקטובר		אוקטובר		ינואר-אוקטובר		אוקטובר		ינואר-אוקטובר		אוקטובר				
הכמות	הערך ל"י	הכמות	הערך ל"י	הכמות	הערך ל"י	הכמות	הערך ל"י	הכמות	הערך ל"י	הכמות	הערך ל"י			
1267	8					1267	8					0	מלנושים משומשים	
8220	1550			4050	690	4170	860					1	אבני בניה	
2300	400					2300	400					1	חצץ	
75750	10971	5820	1755	8200	840	71550	10131	5820	1755			1	אבנים שלא פורטו	
400	70					400	70					1	בלוקים ממלט	
10460	1940	160	60			10460	1940	160	60			1	אבני מוזאיקה	
3500						3500						0	בקבוקים וצנצנות	
4730	30					4730	30					1	מוטות מברזל ופלדה	
15059	240					15059	240					1	מטמרים	
16871	645					16871	645					1	ברזל ופלדה שלא פורטו	
22950	90					22950	90					1	מנועי בוכנה ודיזל	
6250	13					6250	13					1	חלקים למנועי בוכנה	
4000	3					4000	3					6	מקררים	
900						900						1	מכונות אחרות	
5000	1					5000	1					6	משאיות	
6683	134					6683	134					6	היטים שונים	
22510	81	3500	8			22510	81	3500	8			0	סחורות שלא פורטו	
750	5			750	5							1	תוצרת חקלאית אחרת	
3835848		284866		173175		3662673		284866					סיה נפה	
47600						47600						0	עופות לול	חברות
7000	110					7000	110					1	דגים שלא פורטו	
300	5					300	5					1	מוצרי חלב אחרים	
1912	47					1912	47					1	כרוב	
1306	43	230	6			1306	43	230	6			1	כרובית	
1131	30					1131	30					1	שעועית שרייה	
5100	200					5100	200					1	פול	
1500	30					1500	30					1	קטניות אחרות	
192973	4547	48654	1459	1800	60	191173	4487	48654	1459			1	עגבניות	
45915	1387					49915	1387					1	מלפפונים	
23319	291	120	4			23319	291	120	4			1	פלפל, לא חריף	
3255	142			1000	50	2355	92					1	חצילים	
47886	1592					47886	1592					1	קשואים	
350	9					350	9					1	במיה שרייה	

* 1-מאות ק"ג, 2-ליטר, 3-רגל מרובע, 4-מטר, 5-מטר מרובע, 6-יחידה, 7-זוג, 8-גרזס, 9-חבילה, 0-ללא כמות

דף מספר 17
פנימי. לא לפרסום.

סך הכל		גשר רמיה		גשר אלנבי		הסחורה		* הנפה
ינואר-אוקטובר	אוקטובר	ינואר-אוקטובר	אוקטובר	ינואר-אוקטובר	אוקטובר	ינואר-אוקטובר	אוקטובר	
הכמות	הערך ל"י	הכמות	הערך ל"י	הכמות	הערך ל"י	הכמות	הערך ל"י	
1	£							1 זלעת
121850	4117					121850	4117	1 ירקות טריים שלי"פ
25100	550	6000	120	6000	120	19100	430	1 בננות
1347	68					1347	68	1 גויאבות
18400	445					18400	445	1 אפרסקים
276750	11120					276750	11120	1 תפוזים
23400	885					23600	885	1 לימונים
1386135	58832			61900	2812	1304235	56020	1 פרי הדר שלא פורט
1224	30					1224	30	1 תאנים
1105718	41097	80750	2055			1109718	41097	1 ענבים טריים
950	10	800	9			950	10	1 צמוקים
8400	175					8400	175	1 שקדים
3050	33	450	9			3050	33	1 תפוחי עץ
290210	10902					290210	10902	1 שריפים
5200	300					4000	220	1 אבטיחים
4300	135					4300	135	1 מילונים
5800	260					9800	260	1 פירות שלא פורטו
20200	430					20200	430	1 זעזע
2000	20					2000	20	1 תבלינים אחרים
15150	534	5240	349			15150	534	1 ליפה
6670	31					6670	31	1 שמן זית
8500	100					8500	100	1 מוצרי מאפה שלי"פ
232980	1414	37780	250			232980	1414	1 רסק עגבניות
1246	17	926	12			1246	17	1 שמורי ירקות שלי"פ
2150						2150		0 צארק
3160	6					3160	6	1 מרק מעובד
1625	8	625	3			1625	8	1 מרק, אחר
7500	630					7500	630	1 מלח
5000	50					5000	50	1 פרמצבטיקה
6050						6050		0 גפרורים בקופסאות
4100	28					4100	28	1 מוצרי פלסטיק
14890	2110	5930	152			14890	2110	1 סלי גומי
4850	15					4850	15	1 עורות מעובדים של בקר
10040	311	1500	20			10040	311	1 עצי הסקה ופסולת עץ

* 1-מזון, 2-ליטר, 3-גל מרובע, 4-מטר, 5-מטר מרובע, 6-יורה, 7-זוג, 8-גרם, 9-חבילה, 0-ללא כמות

די מספר 18
צניצ'י. לא לזרטום.

סך הכל				גאון רמיה				גאון אלנבי				*	הנפה	הסחורה
ינואר-אוקטובר		אוקטובר		ינואר-אוקטובר		אוקטובר		ינואר-אוקטובר		אוקטובר				
הערך ל"י	הכמות	הערך ל"י	הכמות	הערך ל"י	הכמות	הערך ל"י	הכמות	הערך ל"י	הכמות	הערך ל"י	הכמות			
11400	340					11400	340					1	עץ נסור	
17500	267					17500	267					0	ארגזים ותיבות מעץ	
2000	775					2000	775					1	חביות וגייגות עץ	
1280	73	430	8			1280	73	430	8			1	מוצרי עץ שלא פורטו	
2100	32	2100	32			2100	32	2100	32			1	לולים לעופות	
2585						2989						0	אריגי צמר	
82619	27	18172	18			82619	27	18172	18			0	כדים שלא פורטו	
22550						22950						0	מלבושים משומשים	
7500	1000	1000	100			7500	1000	1000	100			1	אבני ננייה	
300	120					300	120					1	חציץ	
6950	1020					6950	1020					1	אבן שיש	
241200	29592	27850	2940	400	120	240800	29472	27850	2940			1	אבנים שלא פורטו	
2000	140					2000	140					1	אבני מוזאיקה	
34625	855					34625	855					1	כדי חרט	
2300	60					2300	60					0	בקבוקים וצנצנות	
20150	1930					20150	1930					1	ברזל ופלדה שלא פורטו	
15425	96	4100	28			15425	96	4100	28			1	צמר פלדה	
15860	133	1440	9			15860	133	1440	9			0	מאנזיים ומשקלות	
5200	11					5200	11					1	מכונות אחרות	
96190	665	4143	10			96190	665	4143	10			0	סחורות שלא פורטו	
93583	2959					93983	2959					1	תוצרת חקלאית אחרת	
4684405		248240		76300		4608105		242240					סיה נפה	
9000	80			6000	30	3000	50					1	דגים טריים	שכם
5000	20					5000	20					1	דגים ממולחים מיובשים	
25000	204	19000	150	25000	204	19000	150					1	דגים שלא פורטו	
4820347	30165	657766	3933	2910820	18138	697766	3933	1909527	12031			1	סמנה	
528250	2110	24240	60	302950	1118	24240	60	225300	992			1	גבינה	
81250	6870			81250	6870							6	שהילים	
1900	45			1350	35			550	10			1	מרימיה	
10000	20	10000	20	10000	20	10000	20					1	עלי גפן	
153580	5565			13830	245			179750	5320			1	חפציא למאכל	
12000	365							12000	365			1	כרוב	
5620	373	70	3	5220	333	70	3	400	40			1	כרובית	

* 1-מאות ק"ג, 2-ליטר, 3-רגל מרובע, 4-מטר, 5-מטר מרובע, 6-יחירה, 7-זוג, 8-גרונ, 9-חבילה, 0-ללא כמות

די מטפר 19
 זנימי. לא לפרטום.

סך הכל				גשר רמיה				גשר אלזובי				#	הנפה	הטחורה
ינואר-אוקטובר		אוקטובר		ינואר-אוקטובר		אוקטובר		ינואר-אוקטובר		אוקטובר				
הכמות	הערך ל"י	הכמות	הערך ל"י	הכמות	הערך ל"י	הכמות	הערך ל"י	הכמות	הערך ל"י	הכמות	הערך ל"י			
28210	1113	11040	506	16260	726	11040	506	11950	387			1	שנזית טרייה	
30000	679			19900	419			10100	260			1	פול	
3850	75							3850	75			1	קטניות אחרות	
599155	19820	20455	685	213505	6670	20455	685	385650	13150			1	עגבניות	
206910	1663	27600	240	155860	1058	27600	240	51050	605			1	זיתים	
294215	9238	1760	71	30435	1179	1760	71	263880	8059			1	מלפפונים	
34065	1419	5280	209	28065	999	5280	209	6000	20			1	פלפל, לא חריף	
76000	3173	9250	196	67100	2951	9250	196	8900	222			1	חצילים	
34700	1135	1700	75	2750	125	1700	75	31950	1010			1	קשואים	
10385	410	500	10	8585	350	500	10	1800	60			1	במיה טרייה	
996870	28452			168790	4507			828080	23945			1	ירקות טריים שליפ	
26800	1165	24300	1065	26800	1165	24300	1065					1	תמרים	
12000	170							12000	170			1	כנפות	
21340	454	19680	412	21340	454	19680	412					1	גויאבות	
1800	22			1800	22							1	רימונים	
22500	640			850	44			21650	596			1	אפרסקים	
2650	92			2650	92							1	פירות צבר	
191720	5948	24000	798	24000	798	24000	798	167720	5150			1	תפוזים	
2375	51	2375	51	2375	51	2375	51					1	אשכוליות	
122550	3907	33160	1144	55120	1965	33160	1144	68430	1942			1	לימונים	
16750	402	16750	402	16750	402	16750	402					1	קלמנטין	
1110000	28358			894940	20505			223150	7853			1	פרי הדר שלא פורט	
2300	43			2050	38			250	5			1	תאנים	
16150	524	600	20	12500	419	600	20	3650	105			1	עגבים טריים	
537774	6922	66894	178	293704	1966	66894	178	244070	4956			1	שקדים	
2075	50			375	15			1700	35			1	תפוחי עץ	
339450	9712			800	40			339050	9672			1	שזיפים	
131350	6735			82150	4245			49200	2490			1	אכפחיים	
72270	2455			42920	1420			29350	1075			1	מילונים	
158550	2492	300	10	60300	210	300	10	98650	2282			1	פירות שלא פורטו	
950	10			650	5			300	5			1	דעתר	
300	7							300	7			1	נענע	
560	9			560	9							1	תכלים אחרים	
4500	32			4500	32							1	קמחים דגניים	

* 1-מאות ק"ג, 2-ליטר, 3-גל מרובע, 4-מטר, 5-מטר מרובע, 6-יורה, 7-זוג, 8-גל, 9-חבילה, 10-לא כמות

די געשען 20
 זימי. לא לירטום.

סך הכל		גויז דמיה				גויז אלזני				*	הנפה	הסחורה	
ינואר-אוקטובר		אוקטובר		ינואר-אוקטובר		אוקטובר		ינואר-אוקטובר					אוקטובר
הערך ליי	הכמות	הערך ליי	הכמות	הערך ליי	הכמות	הערך ליי	הכמות	הערך ליי	הכמות	הערך ליי	הכמות		
53400	214			47400	194			6000	20			1	אגוזי אדמה
61500	440			38500	280			23000	160			1	זרעי שמנים אחרים
12000	200			2900	100			10000	100			1	חרובים
15200	370	9200	180	11200	280	9200	180	4000	90			1	גרעיני אבטיח
5000	10	5000	10	5000	10	5000	10					1	גרעינים שלא פורטו
7720	64	1250	29	6760	54	1250	29	960	10			1	ליפה
1456120	6952	155030	811	1293200	6072	155030	811	162920	880			1	שמן זית
290	2							290	2			1	שמן קיק
22000	130							22000	130			1	שמנים צמחיים
10000	25			10000	25							1	סוכריות
200	3							200	3			1	עוגיות
9000	30			9000	30							1	רטק עגבניות
226675	3243	64500	630	161579	2062	64500	630	65300	1181			1	שמורי ירקוח שליפ
4500	5			4500	5							1	טבק בלתי. מצובד
71450	10204			250	30			71200	10174			1	מלח
800	2			800	2							1	תרופות אחרות
340	1							340	1			1	פרמצבטיקה
1500	6			1500	6							0	תכשירי קוסמטיקה
3102261	19610	316360	1979	1867758	11664	316360	1979	1234503	8146			1	טבול
264070	485			68750				215320	485			0	גפרורים בקופסאות
2005	9							2005	9			1	מוצרי פלסטיק
7800	111			7800	111							0	צמיגים
6000	110							6000	110			1	עורות מצובדים של בקר
800	45			800	45							1	עצי הסקה ופסולת עץ
1700	60	200	30	1700	60	200	30					1	עץ לבניה
2700	90			2000	60			700	30			1	עץ נסור
700	10			700	10							0	ארגזים וחיכות מעץ
104275	1591	1300		65385	776	1300		38850	815			1	חביות ואיגיות עץ
13700	60			13700	60							1	כלי בית מעץ
18180	550			18100	520			80	30			1	מוצרי עץ שלא פורטו
3000	3000			3000	3000							1	שקי נייר
32090	338	3364	22	31910	338	3364	22	180				1	נייר שלא פורט
200	1							200	1			1	צמר כבשים
38126	23922	18060	9025	38128	23922	18060	9025					0	בדים שלא פורטו

* 1-מזון 2-ליטר, 3-גל מרובע, 4-משר, 5-מטר מרובע, 6-איידה, 7-זוג, 8-גר, 9-חבילה, C-ללא כמות

די מספר 1 3
פניציי. לא לזרטום.

סך הכל		אשר דמיה				אשר אלנבי				*	הנפה	הסחורה	
ינואר-אוקטובר		אוקטובר		ינואר-אוקטובר		אוקטובר		ינואר-אוקטובר					אוקטובר
העדר ליי	הכמות	העדר ליי	הכמות	העדר ליי	הכמות	העדר ליי	הכמות	העדר ליי	הכמות	העדר ליי	הכמות		
2000	80							2000	80			1	שקי יוסה
253815	54750	49055	11950	235035	51280	49055	11950	18780	3470			1	אנבי בניה
6025	885			3805	585			2220	300			1	חצץ
1400	240							1400	240			1	אנז שיש
323410	57157	3750	920	159680	24410	3750	920	163730	32747			1	אנניס שלא פורטו
850	250			450	130			400	120			1	אנני מוזאיקה
11500	15			5500	15			6000				0	מוצרי זכוכית אחרים
1440	10			1440	10							1	מוטות מברזל ופלדה
200	3							200	3			1	מוצרי אנטלציה
49770	20	19585	10	49470	20	19585	10	300				0	פחים ריקים
114600	2586			54360	1818			60240	768			1	ברזל ופלדה שלא פורטו
5000				5000								1	מכונות אחרות
5000	13			5000	13							6	תנורי חמום
7550	900	1050	700	1490	900	1050	700	6500				0	חלקי פלוצצנטים
15430	110			11260	10			4170	100			1	מוצרי חשמל שונים
34100	21			28400	16			5700	5			6	היפים שונים
3000	50			3000	50							6	מזרונים וכלי מיטה
76450	29755	4200	4800	65260	27700	4200	4800	11230	2055			6	מטאמאים ומברשות
124045	752	23470	229	74945	474	23470	229	49100	278			0	סחורות שלא פורטו
375230	5060	280	11	235280	1193	280	11	139950	3867			1	תוצרת חקלאית אחרת
17755814		1692374		10265599		1692374		7534215					סיה נפה
500	1							500	1			1	ביח-לחם פרחים
1250	40							1250	40			1	עלי גפן
220	10							220	10			1	כרוב
1700	20							1700	20			1	קטניות אחרות
740	21							740	21			1	עגבניות
3800	120							3800	120			1	מלפפונים
110	3							110	3			1	פלפל, לא חריף
900	25							900	25			1	חצילים
4760	262							4760	262			1	ירקות טריים שלי"פ
5000	70	5000	70					5000	70	5000	70	1	בננות
500	10							500	10			1	אפרסקים
3000	145							3000	145			1	תפוזים

* 1-מאות ק"ג, 2-ליטר, 3-רגל מרובע, 4-מטר, 5-מטר מרובע, 6-יחידה, 7-דונג, 8-גרנס, 9-חבילה, 0-ללא כמות

די מספר 2 2
פניצ'י, לא לזרטוס.

סך הכל		אשר למיה				אשר אלנוני				#	הנפה	הסחורה
אוקטובר		ינואר-אוקטובר		אוקטובר		ינואר-אוקטובר		אוקטובר				
הכמות	הערך ל"י	הכמות	הערך ל"י	הכמות	הערך ל"י	הכמות	הערך ל"י	הכמות	הערך ל"י			
77700	3108			4500	180	73200	2928			1	פרי הדר שלא פורט	
30	2					30	2			1	תאנים	
95215	3904	2740	73			95215	3904	2740	73	1	צוביט טרייס	
3700	50					3700	50			1	שקדים	
10400	360					10400	360			1	שויפים	
1600	110					1600	110			1	אבטיחים	
2700	90					2700	90			1	פירות שלא פורטו	
1000	50					1000	50			1	שומונים	
16218	108	1250	3	420	1	15798	107	1250	3	1	שמן זית	
1100	2			1100	2					1	נקניק ונקניקיות	
14610	197	6750	95			14610	197	6750	95	1	מקרונים	
15200	190					15200	190			1	מוצרי מאפה שליפ	
200	2	200	2			200	2	200	2	1	שמורי ירקות שליפ	
92114	760	13240				92114	760	13240		1	משקאות חריפים שליפ	
519273	2666	75001	442			519273	2666	75001	442	1	מוצרי פלסטיק	
4500	20					4500	20			1	עורות מעובדים של בקר	
250	25					250	25			1	עצי הסקה ופטולת נץ	
500	25					500	25			1	עץ נסור	
2200	101					2200	101			1	מוצרי עץ שלא פורטו	
3000	11					3000	11			1	נייר שלא פורט	
2300	200					2300	200			0	ספרי קודש	
12000						12000				0	עלונים	
1000						1000				0	ספרים אחרים	
7690						7690				0	בדים שלא פורטו	
1081						1081				0	מלבושים משומשים	
10500	1405	2200	310			10500	1405	2200	310	1	אנני בניה	
310	100					310	100			1	חצץ	
2000	220	1200	140			2000	220	1200	140	1	אנז שיש	
228560	26121	20610	2385	500	100	228060	26021	20610	2385	1	אבנים שלא פורטו	
580						580				0	מוצרי צבוכית אחרים	
9777	42					9777	42			1	ברזל ופלדה שלא פורטו	
6000						6000				1	מנועי בוכנה ודיזל	
683	3					683	3			1	מכונות אחרות	
23215	9000	15432				23215	9000	15432		1	מוצרי חשמל שונים	

* 1-מאות ק"ג, 2-ליטר, 3-רגל מרובע, 4-מטר, 5-מטר מרובע, 6-חידה, 7-אוג, 8-גלון, 9-חבילה, 0-לא כמות

די מספר 23
 זניצי, לא לזרטוס.

סך הכל				גשר רמיה				גשר אלובי				* הסחורה	הנפה
ינואר-אוקטובר		אוקטובר		ינואר-אוקטובר		אוקטובר		ינואר-אוקטובר		אוקטובר			
העדר ליי	הכמות	העדר ליי	הכמות	העדר ליי	הכמות	העדר ליי	הכמות	העדר ליי	הכמות	העדר ליי	הכמות		
1500								1500				6	רהיטים שונים
1200								1200				6	מטמאים ומברשות
1700		1700						1700		1700		1	צלנים מעץ זית
1200	100							1200	100			0	תפצי חז מעץ זית
5200								5200				0	תפצי חז מצדפות
81200	2							81200	2			0	תפצי חז שלא פורטו
21830	221	2650	22	4500				17330	221	2650	22	0	סחורות שלא פורטו
4500	279							4500	279			1	תוצרת חקלאית אחרת
1297796		147573		11020				1297796		147573			סיה נפה
7500	50			7500	50							1	דגים שלא פורטו
245120	1333			109600	593			135520	740			1	טמנה
92110	314	310	1	59110	184	310	1	33000	130			1	גבינה
65540	900			65940	900							6	שתילים
550	30			550	30							1	מרימיה
15317	505			450	10			14867	495			1	תפוחי למאכל
24565	451			15	1			24550	450			1	כרוב
4150	135			500	15			3650	120			1	כרובית
1430	36	300	5	430	11	300	5	1000	25			1	שנוצית טרייה
3700	93			1000	20			2700	73			1	פול
7750	340							7750	340			1	קטניות אחרות
146745	5055			87760	2669			58985	2386			1	עגבניות
47801	508	23425	307	38001	433	23425	307	9800	75			1	דיחים
117425	3444			21200	795			96225	2649			1	מלפפונים
10335	447	1265	54	10335	447	1265	54					1	פלפל, לא חריף
73055	3649	3825	190	71455	3584	3825	190	1600	65			1	חצילים
8480	302			730	37			7750	265			1	קשואים
400	10			400	10							1	במיה טרייה
201550	6514			43200	1500			158350	5414			1	ירקות טריים שליפ
6400	80							6400	80			1	בננות
4100	110							4100	110			1	אפרסקים
14270	1540			14270	1540							1	פירות צנר
6730	155	300	10	1000	30	300	10	5730	125			1	תפוחים
9300	235	300	10	300	10	300	10	9000	225			1	לימונים

* 1-מאות ק"ג, 2-ליטר, 3-רגל מרובע, 4-מטר, 5-מטר מרובע, 6-יחידה, 7-דונג, 8-גרס, 9-חבילה, ל-לא כמות

דף מספר 24
 זנימי. לא לזרזום.

סך הכל		גשר דמיה				גשר אלנבי				*	הנפה	הסחורה
ינואר-אוקטובר		אוקטובר		ינואר-אוקטובר		אוקטובר		ינואר-אוקטובר				
הכמות	הערך ל"י	הכמות	הערך ל"י	הכמות	הערך ל"י	הכמות	הערך ל"י	הכמות	הערך ל"י	הכמות	הערך ל"י	
500	10	500	10	500	10	500	10					קלמנטינוב
120600	3155			110900	2885			9700	270			פרי הדר שלא פורט
9250	202			1400	40			7850	162			שקדים
120	5							120	5			תפוחי עץ
84800	2540							84800	2540			שזיפים
258450	20580			332800	16675			65650	3905			אבטיחים
254325	9560			138225	5210			116100	4350			מילונים
65775	1675			600	10			69175	1665			פירות שלא פורטו
1050	25			1050	25							דעור
60	2			60	2							ליפה
509210	2484	128940	490	444490	2114	128940	490	64720	370			שמן זית
47700	568	20700	225	47700	568	20700	225					שמורי ירקות של"פ
144273	988	28		56428	388	28		87845	600			סבון
600	2			600	2							עורות מעובדים של בקר
300	20							300	20			עצי הסקה ופסולה עץ
2700	80			2700	80							עץ לכניה
3300	80							3300	80			עץ נסור
1460	10			960				500	10			חביות וגיגיות עץ
62670	14390	15500	3650	58400	13410	15500	3650	4270	980			אבני בניה
65400	15436	1300	300	35800	8260	1300	200	33600	7176			אבנים שלא פורטו
850		850		850		850						מטמאים ומברשות
5620	65			9620	65							סחורות שלא פורטו
41650				13750				27900	829			תוצרת חקלאית אחרת
2947386		197543		1790579		197543		1156807				סיה נפה
62840	395	36104	190	59550	365	36104	190	3290	30			טול-כרס טמנה
240220	851	5000	46	186520	648	5000	46	53700	243			גבינה
35520	2546	2000	600	33980	2506	2000	600	1550	40			שתילים
1880	84	170	14	1880	84	170	14					מרימיה
700	90							700	90			חלקי עצים וצנפים
680885	19005			110600	3112			570285	15883			תפוחים למאכל
14500	620	200	10	200	10	200	10	14300	610			כרוב
11850	461	500	26	9650	346	500	26	2200	115			כרובית
32407	1198	9170	386	14407	644	9170	386	18000	554			שעועית טרייה

* 1-מאות ק"ג, 2-ליטר, 3-רגל מרובע, 4-מטר, 5-מטר מרובע, 6-יחידה, 7-זוג, 8-גרז, 9-חבילה, 0-ללא כמות

די מספר 5 פ
 פנימי. לא לפרסום.

הנפה		הסחורה		אשר מלובי		אשר רמיה		סך הכל	
				ינואר-אוקטובר		אוקטובר		ינואר-אוקטובר	
				הכמות	הערך ל"י	הכמות	הערך ל"י	הכמות	הערך ל"י
1	פול	5560	152	400	5				
1	אפונה			300	5				
1	קטניות אחרות			400	5				
1	עגבניות	360650	13594	354320	11536	11550	385	354320	11536
1	זיתים	33700	400	107675	956	64700	707	107675	956
1	מלפפונים	218275	5975	2527	68	125	5	2527	68
1	פלפל, לא חריף	250	5	42185	1983	7570	339	42185	1983
1	חצילים	14200	565	174365	8170	11290	562	174365	8170
1	קטואים	79250	2255	2390	79	1550	48	2390	79
1	רמיה טריה	11450	357	6942	304			6942	304
1	ירקות טריים שלי"פ	1005485	33370	93040	3255			93040	3255
1	גויאבות	500	10	483560	10148	420660	8878	483560	10148
1	אפרסקים	22050	600						
1	פירות עבר			500	10			500	10
1	תפוזים	539900	15181	1075	36	1075	36	1075	36
1	לימונים	264830	7983	20980	704	11490	395	20980	704
1	קלמנטינות	22180	429	22180	429	22180	429	22180	429
1	פרי הדר שלא פורט	272200	7640	743180	19600			743180	19600
1	תאנים			1100	29			1100	29
1	ענבים טריים			300	10			300	10
1	אגוזים			5000	70			5000	70
1	שקדים	214680	4219	342900	3586			342900	3586
1	שזיפים	192250	5250	1600	45			1600	45
1	אבטיחים	2000	140	40600	2010			40600	2010
1	מילונים	9350	270	5950	260			5950	260
1	פירות שלא פורטו	76400	1415	50	20			50	20
1	פלפל חריף			400	20	400	20	400	20
1	זעתר								
1	נענע	800	20	2700	60			2700	60
1	חרובים			800	20			800	20
1	שמז זית			14680	670	3300	110	14680	670
1	סוכריות	103050	468	954460	4023	438440	1759	954460	4023
1	שמורי ירקות שלי"פ	1000	4						
1	מלח	7800	65	74650	910	28400	287	74650	910
1		600	120						

* 1-2 אוח ק"ג, 2-ליטר, 3-גל מרובע, 4-מטר, 5-מטר מרובע, 6-ידה, 7-דוג, 8-גרם, 9-חבילה, 0-77 כמות

די מספר 26
פניציי לא לזרטוס.

סך הכל				גשר דמיה				גשר אלנכי				*	הנפה	הסחורה
ינואר-אוקטובר		אוקטובר		ינואר-אוקטובר		אוקטובר		ינואר-אוקטובר		אוקטובר				
הכמות	הערך ל"י	הכמות	הערך ל"י	הכמות	הערך ל"י	הכמות	הערך ל"י	הכמות	הערך ל"י	הכמות	הערך ל"י			
45530	223			35830	173			9700	50			1	סכום	
400	50							400	50			1	עצי הסקה ופסולת עץ	
200	50			200	50							1	עץ לבניה	
2300	210			500	50			1800	160			1	מוצרי עץ שלא פורטו	
11500	2310	4000	840	10400	2090	4000	840	1100	220			1	אבני בניה	
10210	2100	400	80	400	80	400	80	9810	2020			1	אבנים שלא פורטו	
900	5	900	5	900	5	900	5					0	פחים ריקים	
800	7							800	7			1	מכונות אחרות	
11500								11500				1	מוצרי חשמל שונים	
10000	1			10000	1							6	פרקטורים	
7500	5800	2700		7400	5800	2700		500				6	מטמטאים ומברשות	
22000								22000				0	סחורות שלא פורטו	
153700	3982			34700	302			119000	3680			1	תוצרת חקלאית אחרת	
8295191		1063874		4018326		1083874		4276865					סיה נפה	
500	2							500	2			1	ירושלים פרחים	
1650	80							1650	80			1	חצילים	
800	40							800	40			1	ירקות פריים שלי"פ	
10600	140	5600	80					10600	140	5600	80	1	בגנות	
2000	90							2000	90			1	תפוזים	
23800	1003							23800	1003			1	פרי הדר שלא פורט	
60	4	60	4					60	4	60	4	1	תאנים	
8850	385							8850	385			1	שזיפים	
6300	350			2400	120			3900	230			1	אנטיחים	
800	20							800	20			1	פירות שלא פורטו	
300	5							300	5			1	קמחים דגניים	
4550	23			1800	10			2750	13			1	שמן זית	
28911	83	900	3	2050	7			26861	76	900	3	1	נקניק ונקניקיות	
160	18	160	18					160	18	160	18	1	שמורי ירקות שלי"פ	
23102								23102				1	משקאות חריפים שלי"פ	
6880	2230	1850	330					6880	2230	1850	330	1	מלח	
2100								2100				0	תכשירי קוסמטיקה	
15500	86	5000	30					15500	86	5000	30	1	מוצרי פלסטיק	
250	10							250	10			0	ארגזים ותיבות מעץ	

* 1-מאות ק"ג, 2-ליטר, 3-רגל מרובע, 4-מטר, 5-מטר מרובע, 6-יחידה, 7-דוג, 8-גרז, 9-חבילה, 0-ללא כמות

דף מספר 27
 צנימי, לא לפרטום.

הנפה		הסחורה		אשר מלובי		אשר דמיה		סך הכל	
				ינואר-אוקטובר		אוקטובר		ינואר-אוקטובר	
				הכמות	הערך ל"י	הכמות	הערך ל"י	הכמות	הערך ל"י
1	מוצרי עץ שלא פורטו								
1	נייר שלא פורטו								
0	ספרי קודש								
0	ספרים אחרים								
6	שטיחים		273						
0	כדים שלא פורטו								
1	אבני נזיה								
1	חצץ								
1	אבנים שלא פורטו								
1	אבני מוצאיקה		6020		1310				
1	מסמרים								
1	מוצרי אנטטלציה								
1	ברזל ופלדה שלא פורטו								
1	מכונות אחרות								
1	מוצרי חשמל שונים								
6	רהיטים שונים								
6	מזרונים וכלי מיטה								
6	מטמאים ומברשות		4620						
1	חשמית קדושה		1000						
0	חפצי חז מצץ דית								
0	חפצי חז שלא פורטו								
0	סחורות שלא פורטו		800						
	סיה נפה		26283		6250				350904
1	דגים טריים								20500
1	דגים ממולחים מיובשים								2000
1	דגים שלא פורטו		4000		90				42500
1	פול								8200
1	עגבניות								8850
1	דיחים				3000		20		
1	מלפפונים								22650
1	פלפל, לא חריף				2000		30		
1	חצילים								700
1	קטואים								1100

* 1-ממות ק"ג, 2-ליטר, 3-רגל מרובע, 4-מטר, 5-מטר מרובע, 6-ליטרה, 7-דוג, 8-גרוס, 9-חבילה, 0-ללא כמות

די מספר 8 ב
 פנימי. לא לפרטום.

סך הכל		גשר אלנבי				גשר דמיה				*	הנפה	הסחורה
ינאר-אוקטובר	אוקטובר	ינאר-אוקטובר	אוקטובר	ינאר-אוקטובר	אוקטובר	ינאר-אוקטובר	אוקטובר	ינאר-אוקטובר	אוקטובר			
הערך ליי	הכמות	הערך ליי	הכמות	הערך ליי	הכמות	הערך ליי	הכמות	הערך ליי	הכמות			
17400	550					17400	550			1	ירקות מרזים שלי"פ	
1600	80	1600	80	1600	80	1600	80			1	תמרים	
1400100	53886					1400100	53886			1	תפוזים	
700	30					700	30			1	אשכוליות	
14100	590					14100	590			1	לימונים	
485200	19282					485200	19282			1	פרי הדר שלא פורט	
20050	640					20050	640			1	ענבים מרזים	
3500	90					3500	90			1	שדפים	
7800	320					7800	320			1	זרעי שמנים אחרים	
3910	6					3910	6			0	תכשירי קוסמטיקה	
1000	12					1000	12			1	דבקים	
8769	15					8769	15			1	מוצרי פלסטיק	
12495	128	12495	128			12495	128	12495	128	1	עורות מעובדים של בקר	
4000	70					4000	70			1	עץ לבניה	
500	60					500	60			1	עץ נסור	
1720	16					1720	16			1	קופסאות קרטון גלי	
15480	111					15480	111			1	נייר שלא פורט	
232906						232906				0	בדים שלא פורטו	
22915						22915				0	גרבי נילון	
53905	113					53905	113			0	מלבושים משומשים	
6000	300					6000	300			0	מוצרי זכוכית אחרים	
3558	7					3558	7			5	חלקים למכונות	
2142	17					2142	17			6	תנורי חמום	
9814						9814				1	מוצרי חשמל שונים	
356608						356608				0	סחורות שלא פורטו	
2797672		18095		6600		2791072		16495			סיה נפה	
150	5					150	5			1	לא-ידוע פרי הדר שלא פורט	
3500	30			3500	30					1	שקדים	
200	2					200	2			1	מרמיה	
12096										0	תכשירי קוסמטיקה	
40447										0	אריגי משי	
20174										0	בדים שלא פורטו	
10500										0	מוצרי זכוכית אחרים	

* 1-מזנות ק"ג, 2-ליטר, 3-רגל מרובע, 4-מטר, 5-מטר מרובע, 6-יחידה, 7-ליטר, 8-גרז, 9-מטילה, 0-מטל כמות

די מספר פ פ
 פנימי לא לפרסום.

סך הכל		גשר דמיה		גשר אלובי		* 0	הנפה הסתורה
ינואר-אוקטובר	אוקטובר	ינואר-אוקטובר	אוקטובר	ינואר-אוקטובר	אוקטובר		
הכמות הערך ליי	הכמות הערך ליי	הכמות הערך ליי	הכמות הערך ליי	הכמות הערך ליי	הכמות הערך ליי		
100				100			סתורות וילא פורטו
87167		3500		83667			סיה נפה
44,393,677	3841495	16474246	3001101	27,919,426	840394		סיה היצוא
	9-טובילה, 0-77	8-אג	6-ט, 7-א, 8-א	4-ט, 5-ט, 6-ט, 7-א, 8-א	2-א, 3-א, 4-א	1-א *	

ינואר עד אוקטובר		אוקטובר		הנפה	היחידה	ה ס ח ו ר ה
הנפות	הנפות	הנפות	הנפות			
						יצוא חקלאי
600	3			רמאללה	מס.	בקר
600	3			כל הנפות		
13830				יריחו	מס.	עופות לול
6500				רמאללה		
47600				חברון		
67930				כל הנפות		
530				יריחו	מס.	תרנגולי הודו
530				כל הנפות		
10000				רמאללה	מס.	בע"ח אחרים לא למאכל
10000				כל הנפות		
50				יריחו	מס.	ביצים
1500				רמאללה		
1550				כל הנפות		
200				יריחו	מאות קג.	דבש
2000	5			רמאללה		
2200	5			כל הנפות		
4000	20			רמאללה	מאות קג.	מוצרים אחרים מבע"ח
4000	20			כל הנפות		
300	40			יריחו	מס.	שתילים
81250	6870			שכס		
65940	900			גניז		
35530	2546	2000	600	טול-כרם		
183020	10356	2000	600	כל הנפות		
21195	190			יריחו	מאות קג.	פרחים

היצוא לגדה המזרחית לפי הנפות והסתורות 1968

פנימי. לא לפרסום.

ינואר עד אוקטובר		אוקטובר		הנפה	היחידה	הסתורה
הצרך ליי	הכמות	הצרך ליי	הכמות			
3030	4			רמאללה		
500	1			בית-לחם		
500	2			ירושלים		
25225	197			כל הנפות		
30,157	679			רמאללה	מאות קג.	מרימייה
1900	45			שכם		
550	30			גניז		
1880	84	170	14	טול-כרם		
2,000	9					
36,687	849	170	14	כל הנפות		
10000	20	10000	20	שכם	מאות קג.	עלי גפז
1250	40			בית-לחם		
11250	60	10000	20	כל הנפות		
700	90			טול-כרם	מאות קג.	חלקי עצים וענפים
700	90			כל הנפות		
17150	413			יריחו	מאות קג.	תפוחי למאכל
3350	105			רמאללה		
193580	5565			שכם		
15317	505			גניז		
680885	19005			טול-כרם		
910282	25593			כל הנפות		
17950	455			יריחו	מאות קג.	כרוב
1850	38			רמאללה		
1912	47			חברון		
12000	365			שכם		
220	10			בית-לחם		
24565	451			גניז		
14500	620	200	10	טול-כרם		
72997	1986	200	10	כל הנפות		
800	50			יריחו	מאות קג.	כרובית

היצוא לגדה המזרחית לפי הנפות והסחורות 1968

ינואר עד אוקטובר		אוקטובר		הנפה	היחידה	הסחורה
הערך ל"י	הכמות	הערך ל"י	הכמות			
500	3			רמאללה		
1306	43	230	6	חברון		
5620	373	70	3	שכם		
4150	135			גניז		
11850	461	500	26	טול-כרם		
24226	1065	800	35	כל הנפות		
450	11	200	1	יריחו	מאות קג.	שעועית טרייה
1131	30			חברון		
28210	1113	11040	506	שכם		
1430	36	300	5	גניז		
32407	1198	9170	386	טול-כרם		
63628	2388	20710	898	כל הנפות		
23550	696			יריחו	מאות קג.	פול
190	8			רמאללה		
5100	200			חברון		
30000	679			שכם		
3700	93			גניז		
5960	157			טול-כרם		
8200	350			עזה		
76700	2183			כל הנפות		
60	1			יריחו	מאות קג.	חומס
60	1			כל הנפות		
300	5			טול-כרם	מאות קג.	אפונה
300	5			כל הנפות		
17000	190			יריחו	מאות קג.	קמפיות אחרות
1500	30			חברון		
3850	75			שכם		
1700	20			בית-לחם		
7750	340			גניז		
400	5			טול-כרם		
32200	660			כל הנפות		

ינואר		אוקטובר		הנפה	היחידה	הסחורה
הכמות	הערך ל"י	הכמות	הערך ל"י			
150	10			יריחו	מאות קג.	בצל לאכילה
150	10			כל הנפות		
233950	6114			יריחו	מאות קג.	עגבניות
47300	1367			רמאללה		
192973	4547	48654	1459	חברון		
599155	19820	20455	685	שכם		
740	21			בית-לחם		
146745	5055			גניז		
714970	25130	11550	385	טול-כרם		
8850	255			עזה		
1944683	62309	80659	2529	כל הנפות		
2350	26	850	11	יריחו	מאות קג.	ציתים
26886	306	12756	188	רמאללה		
206910	1663	27600	240	שכם		
47801	508	23425	307	גניז		
141375	1356	64700	707	טול-כרם		
3000	20			עזה		
428322	3879	129331	1453	כל הנפות		
11585	264	2500	45	יריחו	מאות קג.	מלפפונים
350	10			רמאללה		
49915	1387			חברון		
294315	9238	1760	71	שכם		
3800	120			בית-לחם		
117425	3444			גניז		
220802	6043	125	5	טול-כרם		
22650	248			עזה		
720842	20754	4385	121	כל הנפות		
2317	64	1437	37	יריחו	מאות קג.	פלפל, לא חריף
23319	291	120	4	חברון		
34065	1019	5280	209	שכם		
110	3			בית-לחם		
10335	447	1265	54	גניז		
42435	1988	7570	339	טול-כרם		

היצוא לגדה המזרחית לפי הנפות והסחורות 1968

ינואר י"ד אוקטובר		אוקטובר		הנפה	היחידה	הסחורה		
הערך ל"י	הכמות	הערך ל"י	הכמות					
2000	30			עזה				
114581	3842	15672	643	כל הנפות				
41726	2374	6045	252	יריחו	מאות קג.	חצילים		
5350	210			רמאללה				
3355	142			חברון				
76000	3173	9250	196	שכם				
900	25			בית-לחם				
73055	3649	3825	190	גניז				
188565	8735	11290	562	טול-כרם				
1650	80			ירושלים				
700	20			עזה				
391301	18408	30410	1200	כל הנפות				
100903	2094	1703	30	יריחו	מאות קג.	קשואים		
14500	438			רמאללה				
47886	1592			חברון				
34700	1135	1700	75	שכם				
8480	302			גניז				
81640	2334	1550	48	טול-כרם				
1100	20			עזה				
289209	7915	4953	153	כל הנפות				
2100	138			יריחו			מאות קג.	מלונכיה
2100	138			כל הנפות				
390	9			חברון	מאות קג.	במיה טריה		
10385	410	500	10	שכם				
400	10			גניז				
18392	661			טול-כרם				
29567	1090	500	10	כל הנפות				
2950	140			יריחו	מאות קג.	דלעת		
8	1			חברון				
2958	141			כל הנפות				

ינואר עד אוקטובר		אוקטובר		הנפה	היחידה	הסחורה
הערך ל"י	הכמות	הערך ל"י	הכמות			
170590	4595	170	7	יריחו	מאות ק"ג.	ירקות פריים של"פ
55000	1618			רמאללה		
121850	4117			חברון		
996870	28452			שכם		
4760	262			בית-לחם		
201550	6914			גניז		
1098525	36625			טול-כרם		
800	40			ירושלים		
17400	550			עזה		
2667345	83173	170	7	כל הנפות		
3220	197	2800	180	יריחו	מאות ק"ג.	תמרים
26800	1165	24300	1065	שכם		
1600	80	1600	80	עזה		
31620	1442	28700	1325	כל הנפות		
554360	8335	90210	1220	יריחו	מאות ק"ג.	בננות
11000	220			רמאללה		
25100	550	6000	120	חברון		
12000	170			שכם		
5000	70	5000	70	בית-לחם		
6400	80			גניז		
10600	140	5600	80	ירושלים		
624460	9565	106810	1490	כל הנפות		
2000	70			יריחו	מאות ק"ג.	גויאבות
1347	68			חברון		
21340	454	19680	412	שכם		
484060	10158	420660	8878	טול-כרם		
508747	10750	440340	9290	כל הנפות		
50	4			רמאללה	מאות ק"ג.	רימונים
1800	22			שכם		
1850	26			כל הנפות		
5100	185			רמאללה	מאות ק"ג.	אפרסקים

הלשכה המרכזית לסטטיסטיקה

היצוא לגדה המזרחית לפי הנפות והסחורות 1968

דף מספר 36

פנימי לא לפרסום.

ינואר עד אוקטובר		אוקטובר		הנפה	היחידה	הסחורה
הערך ל"י	הכמות	הערך ל"י	הכמות			
18400	445			חברון		
22500	640			שכם		
500	10			בית-לחם		
4100	110			גניז		
22050	600			טול-כרם		
72650	1990			כל הנפות		
90180	5765			רמאללה	מאות קג.	פירות צבר
2650	92			שכם		
14270	1540			גניז		
500	10			טול-כרם		
107600	7407			כל הנפות		
1220	29	720	19	יריחו	מאות קג.	תפוזים
29000	1175			רמאללה		
276750	11120			חברון		
191720	5948	24000	798	שכם		
3000	145			בית-לחם		
6730	155	300	10	גניז		
540975	15217	1075	36	טול-כרם		
2000	90			ירושלים		
1400100	53886			עזה		
2451495	87765	26095	863	כל הנפות		
400	9	400	9	יריחו	מאות קג.	אשכוליות
2375	51	2375	51	שכם		
700	30			עזה		
3475	90	2775	60	כל הנפות		
24587	753	18322	570	יריחו	מאות קג.	לימונים
23600	885			חברון		
123550	3907	33160	1144	שכם		
9300	235	300	10	גניז		
285810	8687	11490	395	טול-כרם		
14100	590			עזה		
480947	15057	63272	2119	כל הנפות		

ינואר עד אוקטובר		אוקטובר		הנפה	היחידה	הסחורה
הצרך ליי	הכמות	הצרך ליי	הכמות			
2661	80	2661	80	יריחו	מאות קג.	קלמנטינות
16750	402	16750	402	שכם		
500	10	500	10	גניז		
22180	429	22180	429	טול-כרם		
42091	921	42091	921	כל הנפות		
735010	31671			יריחו	מאות קג.	פרי הדר שלא פורט
295390	12318			רמאללה		
1366135	58832			חברון		
1118090	28358			שכם		
77700	3108			בית-לחם		
120600	3155			גניז		
1015380	27240			טול-כרם		
23800	1003			ירושלים		
485200	19282			עזה		
150	5			לא-ידוע		
5237455	184972			כל הנפות		
600	56	520	52	יריחו	מאות קג.	תאנים
56750	3966	3465	215	רמאללה		
1224	30			חברון		
2300	43			שכם		
30	2			בית-לחם		
1100	20			טול-כרם		
60	4	60	4	ירושלים		
62064	4121	4045	271	כל הנפות		
330	22			יריחו	מאות קג.	ענבים טריים
31877	1127			רמאללה		
1109718	41097	80750	2055	חברון		
16150	524	600	20	שכם		
95215	3504	2740	73	בית-לחם		
300	10			טול-כרם		
20050	640			עזה		
1273640	46924	84090	2148	כל הנפות		
5000	70			טול-כרם	מאות קג.	אגוזים
5000	70			כל הנפות		

הלשכה המרכזית לסטטיסטיקה

היצוא לגדה המזרחית לפי הנפות והסחורות 1968

דף מספר 8

פנימי. לא לפרסום.

ינואר עד אוקטובר		אוקטובר		הנפה	היחידה	הסחורה
הערך ל"י	הכמות	הערך ל"י	הכמות			
3100	50			יריחו	מאות קג.	שקדים
5605	181			רמאללה		
8400	175			חברון		
537774	6922	66894	178	שכם		
3700	50			בית-לחם		
9250	202			גניז		
557580	7805			טול-כרם		
3500	30			לא-ידוע		
1128909	15415	66894	178	כל הנפות		
3050	33	450	9	חברון	מאות קג.	חפוחי עץ
2075	50			שכם		
120	5			גניז		
5245	88	450	9	כל הנפות		
63050	2635			רמאללה	מאות קג.	שזיפים
290210	10902			חברון		
339850	9712			שכם		
10400	360			בית-לחם		
84800	2540			גניז		
193850	5295			טול-כרם		
8650	385			ירושלים		
3500	90			עזה		
994310	31919			כל הנפות		
5040	360			יריחו	מאות קג.	אבטיחים
2500	120			רמאללה		
9200	520			חברון		
131350	6735			שכם		
1600	110			בית-לחם		
398450	20580			גניז		
42600	2150			טול-כרם		
6300	350			ירושלים		
597040	30925			כל הנפות		
14100	390			יריחו	מאות קג.	מילונים
2250	80			רמאללה		

הלשכה המרכזית לסטטיסטיקה

היצוא לגדה המזרחית לפי הנפות והסחורות 1968

דף מספר 39

פנימי. לא לפרסום.

ינואר עד אוקטובר		אוקטובר		הנפה	היחידה	הסחורה
הכמות	הנורר ל"י	הכמות	הנורר ל"י			
4300	135			חברות		
72270	2495			שכס		
254325	9560			גניז		
15300	530			טול-כרס		
362545	13190			כל הנפות		
1630	39	500	13	יריחו	מאות קג.	פירות שלא פורטו
9360	1328			רמאללה		
9800	260			חברות		
158950	2492	300	10	שכס		
2700	90			בי-ח-לחז		
59775	1675			גניז		
76450	1435			טול-כרס		
800	20			ירושלים		
329465	7339	800	23	כל הנפות		
300	7			שכס	מאות קג.	נענע
1600	40			טול-כרס		
1900	47			כל הנפות		
4500	32			שכס	מאות קג.	קמחים דגניים
300	5			ירושלים		
4800	37			כל הנפות		
53400	214			שכס	מאות קג.	אגוזי מדמה
53400	214			כל הנפות		
61500	440			שכס	מאות קג.	זרעי שמנים אחרים
7800	320			עזה		
69300	760			כל הנפות		
2000	110			יריחו	מאות קג.	חרובים
12000	200			שכס		
14680	670	3300	110	טול-כרס		
28680	980	3300	110	כל הנפות		

הלשכה המרכזית לסטטיסטיקה

היצוא לגדה המזרחית לפי הנפות והסחורות 1968

דף מספר 40

פנימי. לא לפרסום.

ה ס ח ו ר ה		ה י ח י ד ה		ה נ פ ה		א ו ק ט ו ב ר	
ה ס ח ו ר ה		ה י ח י ד ה		ה נ פ ה		י נ ו א ר	ע ד א ו ק ט ו ב ר
ה ס ח ו ר ה		ה י ח י ד ה		ה נ פ ה		ה כ מ ו ת	ה צ ר ר ל י י
גרעיני אבטיח		מאות קג.	שכס	180	9200	370	15200
			כל הנפות	180	9200	370	15200
גרעינים שלא פורטו		מאות קג.	שכס	10	5000	10	5000
			כל הנפות	10	5000	10	5000
ליפה		מאות קג.	חברות	349	5240	534	15150
			שכס	29	1250	64	7720
			גניז			2	60
			כל הנפות	378	6490	600	22930
תוצרת חקלאית אחרת		מאות קג.	יריחו			210	8700
			רמאללה			5	750
			חברות	11	280	2959	93983
			שכס			5060	375230
			בית-לחם			279	4900
			גניז			954	41650
			טול-כרס			3982	153700
			כל הנפות	11	280	13449	678913
סה"כ יצוא חקלאי					1190592		23,315,874
יצוא תעשייתי							
דגים טריים		מאות קג.	שכס			80	9000
			עזה			295	20500
			כל הנפות			375	29500
דגים ממולחים מיובשים		מאות קג.	שכס			20	5000
			עזה			20	2000
			כל הנפות			40	7000
דגים שלא פורטו		מאות קג.	חברות			110	7000

ינואר עד אוקטובר		אוקטובר		הנפה	היחידה	הסחורה
הערך ל"י	הכמות	הערך ל"י	הכמות			
25000	204	19000	150	שכס		
7500	50			גניז		
42500	550	4000	90	עזה		
82000	914	23000	240	כל הנפות		
23000	116			רמאללה	מאות קג.	סמנה
4820347	30169	697766	3933	שכס		
245120	1333			גניז		
62840	395	36104	190	טול-כרס		
5151307	32013	733870	4123	כל הנפות		
22801	644	3150	36	יריחו	מאות קג.	חלב טרי
22801	644	3150	36	כל הנפות		
4700	8			יריחו	מאות קג.	מרגרינה
4700	8			כל הנפות		
26500	82			רמאללה	מאות קג.	גבינה
528250	2110	24240	60	שכס		
92110	314	310	1	גניז		
240220	891	5000	46	טול-כרס		
887080	3397	29550	107	כל הנפות		
1600	4			יריחו	מאות קג.	מוצרי חלב אחרים
300	5			חברון		
1900	9			כל הנפות		
950	10	800	8	חברון	מאות קג.	צמוקים
950	10	800	8	כל הנפות		
859	22	859	22	יריחו	מאות קג.	פלפל חריף
400	20	400	20	טול-כרס		
1259	42	1259	42	כל הנפות		

הלשכה המרכזית לסטטיסטיקה

היצוא לגדה המזרחית לפי הנפות והסחורות 1968

דף מספר 42

פנימי. לא לפרסום.

ינזאר		אוקטובר		הנפה	היחידה	ה ס ח ו ר ה
הכמות	הערך ל"י	הכמות	הערך ל"י			
5	1000			רמאללה	מאות קג.	צפת
430	20200			חברון		
10	950			שכם		
25	1050			גניז		
60	2700			טול-כרם		
530	25900			כל הנפות		
50	1000			בית-לחם	מאות קג.	שומשום
50	1000			כל הנפות		
20	2000			חברון	מאות קג.	תבלינים אחרים
9	560			שכם		
29	2560			כל הנפות		
32	7400	4500	20	יריחו	מאות קג.	שמן זית
4778	1068640	62720	204	רמאללה		
31	6670			חברון		
6952	1456120	155030	811	שכם		
108	16218	1250	3	בית-לחם		
2484	509210	128940	499	גניז		
4491	1057510	438440	1759	טול-כרם		
23	4550			ירושלים		
18899	4126318	790880	3296	כל הנפות		
20	4000			רמאללה	מאות קג.	שמן המניות
20	4000			כל הנפות		
2	290			שכם	מאות קג.	שמן קיק
2	290			כל הנפות		
130	22000			שכם	מאות קג.	שמן ים צמחיים
130	22000			כל הנפות		
2	1100			בית-לחם	מאות קג.	נקניק ונקניקיות

היצוא לגדה המזרחית לפי הנפות והסחורות 1968

פנימי. לא לפרסום.

אוקטובר		אוקטובר		הנפה	היחידה	הסחורה
עוד	ינואר	הערך ל"י	הכמות			
28911	83	900	3	ירושלים		
30011	85	900	3	כל הנפות		
10000	25			שכס	מאות קג.	סוכריות
1000	4			טול-כרס		
11000	29			כל הנפות		
2000	9			יריחו	מאות קג.	מרמיה
9700	290			רמאללה		
200	2			לא-ידוע		
11900	301			כל הנפות		
168276	520			רמאללה	מאות קג.	ממתקים שלא פורטו
168276	520			כל הנפות		
2000				יריחו	מאות קג.	שוקולד
504014	1230	33000	92	רמאללה		
506014	1230	33000	92	כל הנפות		
14610	197	6750	95	בית-לחם	מאות קג.	מקרוניס
14610	197	6750	95	כל הנפות		
20420	45			רמאללה	מאות קג.	בסקוויטים
20420	45			כל הנפות		
83010	201	25600	65	רמאללה	מאות קג.	ופלים
83010	201	25600	65	כל הנפות		
6960	16			רמאללה	מאות קג.	עוגיות
200	3			שכס		
7160	19			כל הנפות		

היצוא לגדה המזרחית לפי הנפות והסחורות 1968

פנימי לא לפרטום.

מקטגוריית	ינואר	אוקטובר		הנפה	היחידה	הסחורה
		הערך ל"י	הכמות			
8500 15200	100 190			חברוז בית-לחם	מאות קג.	מוצרי מאפה של"פ
23700	290			כל הנפות		
7000 232980 9000	50 1414 30	37780	250	יריחו חברוז שכם	מאות קג.	רטק עגבניות
248980	1494	37780	250	כל הנפות		
12370 1246 226879 200 47700 82450 160	123 17 3243 2 568 975 18	10160 926 64500 200 20700 28400 160	104 12 630 2 225 287 18	רמאללה חברוז שכם בית-לחם גניז פול-כרם ירושלים	מאות קג.	שמורי ירקות של"פ
371005	4946	125046	1278	כל הנפות		
190051 2150	1522	43514		רמאללה חברוז	ליטר	עארק
192201	1522	43514		כל הנפות		
2000 24470 92114 23102				יריחו רמאללה בית-לחם ירושלים	ליטר	משקאות חריפים של"פ
141686	760	13240		כל הנפות		
4500	5			שכם	מאות קג.	טבק ולתי מעובד
4500	5			כל הנפות		
32900 3160	78 6			רמאללה חברוז	מאות קג.	טבק מעובד
36060	84			כל הנפות		

היצוא לגדה המזרחית לפי הנפות והסחורות 1968

פנימי לא לפרטום.

ינואר עד אוקטובר		אוקטובר		הנפה	היחידה	הסוה
הערך ליי	הכמות	הערך ליי	הכמות			
1625	8	625	3	חברות	מאות קג.	טבק, אחר
1625	8	625	3	כל הנפות		
2530	590			יריחו	מאות קג.	מלח
7500	630			חברות		
71450	10204			שכם		
600	120			טול-כרם		
6880	2230	1850	330	ירושלים		
88960	13774	1850	330	כל הנפות		
800	2			שכם	מאות קג.	תרופות אחרות
800	2			כל הנפות		
5000				חברות	מאות קג.	פרמצבטיקה
340				שכם		
5340				כל הנפות		
5000	10			רמאללה	מאות קג.	חומר צבע
5000	10			כל הנפות		
1500	6			שכם	מאות קג.	תכשירי קוסמטיקה
2100	134			ירושלים		
3910	6			עזה		
12096				לא-ידוע		
19606	146			כל הנפות		
20991	283	2000	10	יריחו	מאות קג.	סבון
284100	2875	64180	363	רמאללה		
3102261	19810	316360	1979	שכם		
144273	988	28		גניז		
45530	223			טול-כרם		
3597155	24179	382568	2352	כל הנפות		
1100	71			רמאללה	מאות קג.	דבקים

ינואר עד אוקטובר		אוקטובר		הנפה	היחידה	הסחורה
הערך ל"י	הכמות	הערך ל"י	הכמות			
1000	12			עזה		
2100	83			כל הנפות		
6050				חברון	מט.	גפרורים בקופסאות
284070				שכם		
290120				כל הנפות		
31500	59			יריחו	מאות קג.	כימיקלים
31500	59			כל הנפות		
34833	108			יריחו	מאות קג.	מוצרי פלסטיק
4100	28			חברון		
2005	9			שכם		
519,273	2666	75001	442	בית-לחם		
15500	86	5000	30	ירושלים		
8769	15			עזה		
584,480	2912	80001	472	כל הנפות		
3000				יריחו	מט.	צמיגים
7800	111			שכם		
10800	111			כל הנפות		
14890	2110	5930	152	חברון	מאות קג.	סלי גומי
14890	2110	5930	152	כל הנפות		
3250	20			רמאללה	מאות קג.	עורות מעובדים של בקר
4850	15			חברון		
6000	110			שכם		
4500	20			בית-לחם		
600	2			גניז		
12495	128	12495	128	עזה		
31695	295	12495	128	כל הנפות		
1000	100			רמאללה	מאות קג.	עצי הסקה ופסולת עץ

ינואר עד אוקטובר		אוקטובר		הנפה	היחידה	הסחורה
הצורה ליי	הכמות	הצורה ליי	הכמות			
10040	311	1500	20	חברון		
800	45			שכס		
250	25			בית-לחם		
300	20			גניז		
400	50			טול-כרם		
12790	551	1500	20	כל הנפות		
860	65	400	20	יריחו	מאות קג.	עץ לבניה
8000	100			רמאללה		
1700	60	200	30	שכס		
2700	80			גניז		
200	50			טול-כרם		
4000	70			עזה		
17460	425	600	50	כל הנפות		
5000	230			יריחו	מאות קג.	עץ נסור
14900	385			רמאללה		
11400	340			חברון		
2700	90			שכס		
500	25			בית-לחם		
3300	80			גניז		
500	60			עזה		
38300	1210			כל הנפות		
950				יריחו	מאות קג.	ארגזים וחיבות מעץ
1000	60			רמאללה		
17500	267			חברון		
700	10			שכס		
250	10			ירושלים		
20400	347			כל הנפות		
1700	26			יריחו	מאות קג.	חביות ואיגיות עץ
8610	250	150	5	רמאללה		
2000	775			חברון		
104275	1591	1300		שכס		
1460	10			גניז		
118045	2652	1450	5	כל הנפות		

ינואר עד אוקטובר		אוקטובר		הנפה	היחידה	הסחורה	
הערך ל"י	הכמות	הערך ל"י	הכמות				
1400	5			רמאללה	מאות קג.	כלי בית מעץ	
13700	60			שכס			
15100	65			כל הנפות			
1800	60			יריחו	מאות קג.	מוצרי עץ שלא פורטו	
17660	350	5000	80	רמאללה			
1280	73	430	8	חברון			
18180	550			שכס			
2200	101			בית-לחם			
2300	210			טול-כרם			
1000	200			ירושלים			
44420	1544	5430	88	כל הנפות			
2100	32	2100	32	חברון	מאות קג.		לולים לעופות
2100	32	2100	32	כל הנפות			
8800	46	1200	6	רמאללה	מאות קג.	קופסאות קרטון גלי	
1720	16			עזה			
10520	62	1200	6	כל הנפות			
143852	1002	13641	105	רמאללה	מאות קג.	שקי נייר	
3000	3000			שכס			
146852	4002	13641	105	כל הנפות			
141020	674			רמאללה	מאות קג.	נייר שלא פורט	
32090	338	3364	22	שכס			
3000	11			בית-לחם			
16568	259			ירושלים			
15480	111			עזה			
208158	1393	3364	22	כל הנפות			
10786				יריחו		ספרי קודש	
1400				רמאללה			
2300				בית-לחם			
9400				ירושלים			
23886				כל הנפות			

מספר אקטובר	ינואר עד אקטובר הנפות	מספר כ"ר		הנפה	היחידה	הסחורה
		הנפות	הערך ל"י			
12000				בית-לחם		עלונים
12000				כל הנפות		
800				רמאללה		ספרים אחרים
1000				בית-לחם		
5170				ירושלים		
6970				כל הנפות		
40447				לא-ידוע	מ"ר	אריגי משי
40447				כל הנפות		
2989				חברון	מ"ר	אריגי צמר
2989				כל הנפות		
200	1			שכס	מאות קג.	צמר כבשים
200	1			כל הנפות		
273		273		ירושלים	מ"ר	שפ"חים
273		273		כל הנפות		
1570				רמאללה	מ"ר	בדים שלא פורטו
82619		18172	18	חברון		
38128		18060	9025	שכס		
7690				בית-לחם		
490				ירושלים		
232906				עזה		
20174				לא-ידוע		
383577	23949	36232	9043	כל הנפות		
22915				עזה	זוג	גרבי נילון
22915				כל הנפות		
5000	125			יריחו	מאות קג.	שקי יוטה

היצוא לגדה המזרחית לפי הנפות והסחורות 1968

פנימי לא לפרסום.

ינאר עד אוקטובר		אוקטובר		הנפה	היחידה	הסחורה
הכמות	הערך ל"י	הכמות	הערך ל"י			
2000	80			שכס		
7000	205			כל הנפות		
1267				רמאללה		מלבושים משומשים
22990				חברוז		
1081				בית-לחם		
53905				עזה		
79243				כל הנפות		
1000	255	500	120	יריחו	מאות קג.	אבני בניה
8220	1550			רמאללה		
7500	1000	1000	100	חברוז		
253815	54750	49055	11950	שכס		
10500	1405	2200	310	בית-לחם		
62670	14390	15500	3650	גניז		
11500	2310	4000	840	טול-כרם		
600	120			ירושלים		
355805	75780	72255	16970	כל הנפות		
400	130			יריחו	מאות קג.	חצי
2300	400			רמאללה		
300	120			חברוז		
6025	885			שכס		
310	100			בית-לחם		
4000	840			ירושלים		
13335	2475			כל הנפות		
6950	1020			חברוז	מאות קג.	אבן שיש
1400	240			שכס		
2000	220	1200	140	בית-לחם		
10350	1480	1200	140	כל הנפות		
3100	310			יריחו	מאות-קג.	אבנים שלא פורטו
79750	10971	5820	1755	רמאללה		
241200	29592	27850	2940	חברוז		
323410	57157	3750	920	שכס		

ינואר עד אוקטובר		אוקטובר		הנפה	היחידה	הסוחר
הצרך ל"י	הכמות	הצרך ל"י	הכמות			
228560	26121	20610	2385	בית-לחם		
69400	15436	1300	300	גניז		
10210	2100	400	80	טול-כרז		
13140	1600			ירושלים		
968770	143287	59730	8380	כל הנפות		
400	70			רמאללה	מאות קג.	בלוקים ממלט
400	70			כל הנפות		
10460	1940	160	60	רמאללה	מאות קג.	אבני מוצאיקה
2000	140			חברון		
850	250			שכם		
20120	5110	6020	1310	ירושלים		
33430	7440	6180	1370	כל הנפות		
34629	855			חברון	מאות קג.	כדי חרט
34629	855			כל הנפות		
5620				יריחו	מס.	בקבוקים וצנצנות
3500				רמאללה		
2300				חברון		
11420	60			כל הנפות		
11500	15			שכם		מוצרי זכוכית אחרים
580				בית-לחם		
6000	300			עזה		
10500				לא-ידוע		
28580	315			כל הנפות		
4730	30			רמאללה	מאות קג.	מוטות מברזל ופלדה
1440	10			שכם		
6170	40			כל הנפות		
15059	240			רמאללה	מאות קג.	מטמרים

ינואר יד אוקטובר		אוקטובר		הנפה	היחידה	הסחורה
הצורה	הצורה	הצורה	הצורה			
10197	270			ירושלים		
25256	510			כל הנפות		
2000				יריחו		מוצרי אנסטלציה
200				שכס		
161,07				ירושלים		
18307	103			כל הנפות		
1800		1800		יריחו	מאות קג.	פחים ריקים
49770	20	19585	10	שכס		
900	5	900	5	טול-כרס		
52470	25	22285	15	כל הנפות		
16871	645			רמאללה	מאות קג.	ברזל ופלדה שלא פורטו
20150	1930			חברון		
114600	2586			שכס		
9777	42			בית-לחם		
12356	150			ירושלים		
173754	535			כל הנפות		
15425	96	4100	28	חברון	מאות קג.	צמר פלדה
15425	96	4100	28	כל הנפות		
22950	90			רמאללה	מס.	מנועי בוכנה ודיזל
6000				בית-לחם		
28950	90			כל הנפות		
6250	13			רמאללה	מאות קג.	חלקים למנועי בוכנה
6250	13			כל הנפות		
4000	3			רמאללה	מס.	מקררים
4000	3			כל הנפות		

הלשכה המרכזית לסטטיסטיקה

היצוא לגדה המזרחית לפי הנפות והסחורות 1968

דף מספר 53
פנימי. לא לפרסום.

ינואר עד אוקטובר		אוקטובר		הנפה	היחידה	הסחורה
הנפות	הנפות	הנפות	הנפות			
15860		1440		חברון		מאזניים ומשקלות
15860		1440		כל הנפות		
3200	40			יריחו	מט.	מכונות אחרות
900				רמאללה		
5200	11			חברון		
5000				שכם		
683	3			בית-לחם		
800	7			טול-כרם		
37300	13			ירושלים		
53083	74			כל הנפות		
4000				יריחו	מאות קג.	חלקים למכונות
3558	7			עזה		
7558	7			כל הנפות		
5000	13			שכם	מט.	תנורי חמום
2142	17			עזה		
7142	30			כל הנפות		
7990		1050	700	שכם	מאות קג.	חלקי פלורסצנטיים
7990		1050	700	כל הנפות		
15430				שכם		מוצרי חשמל שונים
23215		15432		בית-לחם		
11500				טול-כרם		
3000				ירושלים		
9814				עזה		
62959	9110	15432		כל הנפות		
10000	1			טול-כרם	מט.	טרקטורים
10000	1			כל הנפות		
5000	1			רמאללה	מט.	משאיות
5000	1			כל הנפות		

היצוא לגדה המזרחית לפי הנפות והסחורות 1968

הסחורה		הנפה		היחידה		
הכמות	הערך ל"י	הכמות	הערך ל"י			
6683	134			רמאללה	מט.	רהיטים שונים
34100	21			שכס		
1900				בית-לחם		
11200	8			ירושלים		
53883	163			כל הנפות		
3000				שכס	מט.	מצרונים וכלי מיטה
15000				ירושלים		
18000				כל הנפות		
76490		4200	4800	שכס	מט.	מטמטאים ומברשות
1200				בית-לחם		
850		850		גניז		
7900		2700		פול-כרס		
8270		4620		ירושלים		
94710		12370	4800	כל הנפות		
1000		1000		ירושלים		תשמישי קדושה
1000		1000		כל הנפות		
1700		1700		בית-לחם		צלביס מעץ זית
1700		1700		כל הנפות		
1200				בית-לחם		חפצי חז מעץ זית
3200				ירושלים		
4400				כל הנפות		
5200				בית-לחם		חפצי חז מצדפוח
5200				כל הנפות		
81200				בית-לחם		חפצי חז שלא פורטום
5000				ירושלים		
86200				כל הנפות		

היצוא לגדה המזרחית לפי הנפות והסחורות 1968

ינואר עד אוקטובר		אוקטובר		הנפה	היחידה	ה ס ח ו ר ה
הערך ל"י	הכמות	הערך ל"י	הכמות			
55395				יריחו		סחורות שלא פורטו
22510		3500		רמאללה		
96190		4143		חברון		
124045		23470		שכם		
21830		2650		בית-לחם		
9620				ג'נין		
22000				טול-כרם		
20600		800		ירושלים		
356608				עזה		
100				לא-ידוע		
728898	4263	34563	269	כל הנפות		
<i>21,077.798</i>						
210,777.98		2650903				סה"כ יצוא מעשייתי
44,393,672		3841495				ס ה " כ ה י צ ו א

הלשכה המרכזית לסטטיסטיקה

היבוא לשטחים המוחזקים ע"י צה"ל דרך גשרי הירדן

15-31 אוקטובר

ערך בל"י	כמות	יחידה מידה	הסחורה
1,368,606			סך הכל
409,516	7,690	מס'	כבשים ועזים חיים
2,287	1,525	ק"ג	אבקת חלב
8,796	11,000	ק"ג	מוצרי חלב אחרים
3,105	16,000	ק"ג	בצל
46,670	75,066	ק"ג	קטניות
58,772	114,151	ק"ג	חומוט
6,497	17,980	ק"ג	קטניות אחרות
9,896	2,495	ק"ג	תה
104,776	305,121	ק"ג	חיסה
203,969	1,934,567	ק"ג	שעורה
25,100	105,283	ק"ג	דגנים אחרים
46,736	53,809	ק"ג	זרעי שומשומין
85,313	313,633	ק"ג	זרעים לזריעה
3,356	11,026	ק"ג	קש
105,894	178,500	ק"ג	שומנים
11,235	4,457	ק"ג	בשר
28,203	18,390	ק"ג	ריבות
19,345	122,840	ק"ג	סובין
4,680	-	-	ויסמינים
21,551			סרטים
4,769			צמיגים
15,457	11,432	ק"ג	עץ
16,133	7	ק"ג	עץ לעיסור
11,044	15,000	ק"ג	נייר וקרטון
3,562			ספרים ועלונים
8,148			חומי קשירה
7,092			שקים

ערך בל"י	כמות	יחידה מידה	הסחורה
7,052			צינורות
4,847			כלי שולחן מחרס
7,548			כלי זכוכית
5,114			חנורי חימום
5,172			מכשירים חשמליים לחעשייה
3,472			כלי עישון
63,499			סחורות אחרות

הלשכה המרכזית לסטטיסטיקה
היבוא לשטחים המוחזקים ע"ח צה"ל דרך גשרי הירדן

אוקטובר 1968

ערך בל"י	כמות	יחידת מידה	הסחורה
2,360,543			סך הכל
722,049	13,951	מס'	כבשים ועזים חיים
4,186	3,605	ק"ג	אבקת חלב
8,796	11,000	"	מוצרי חלב אחרים
3,105	16,000	"	בצל
81,723	131,670	"	קטניות
2,454	1,630	"	אגוזים
58,772	114,151	"	חומס
6,497	17,980	"	קטניות אחרות
18,892	4,763	"	חה
205,348	587,983	"	חיטה
300,895	2,359,025	"	שעורה
47,991	166,735	"	דגנים אחרים
46,736	53,809	"	זרעי שומשומין
46,548	54,015	"	זרעי קקיון
139,208	468,149	"	זרעים לזריעה
28,440	47,670	"	חורמוס
17,039	31,546	"	קש
160,306	267,071	"	שמנים
19,363	8,462	"	בשר
28,203	18,390	"	ריבוח
31,569	200,670	"	סובין
4,680		"	ויטמינים
32,636	9,419	"	מוצרי חיסוי
21,551		"	סרטים
11,788		"	צמיגים
15,457	11,432	"	עץ
16,133		"	עץ לעיסור

ערך בל"י	כמות	יחידת מידה	הסתרה
21,361			נייר וקרטון
24,937			חוט קשירה
3,562			ספרים ועלונים
7,092			שקים
11,427			אריזות
4,552			פתיליח
7,522			מוצרי קרמיקה
5,592			מיטות ברזל
3,556			אינסטלציה סניטרית
7,052			צינורות
3,877			מנורות
2,536			מנועי בוכנה
7,548			כלי זכוכית
5,114			חנורי חימום
5,177			מכשירים חשמליים לחעשייה
5,998			מכונות
27,754			טונגסטן
3,472			כלי עישון
122,554			סחורות שונות

מדינת ישראל

מדינת ישראל
משרד המסחר והתעשייה

3

ירושלים, 25/11/68

אל: מר בוג 1014
מאת: לשכה השר

מס"ל מזכר 1014 מאת מי אביב מיום 19/11/68
אל השר.

המצא-נא, חוך 48 שעות:

נוסח חשוכה לחתימה השר

העתק חשובתך אל הפונים

הערות: _____

20/11/68

מדינת ישראל
משרד המסחר והתעשייה

ירושלים, _____

אל: _____
מאת: לשכה השר

מס"ל _____ מאת _____ מיום _____

FORM NO. 10
MAY 1962 EDITION

UNITED STATES
DEPARTMENT OF JUSTICE

RECEIVED _____

TO: _____

FROM: _____

DATE: _____

BY: _____

CLASSIFICATION: _____

UNCLASSIFIED

CONFIDENTIAL

FORM NO. 10
MAY 1962 EDITION

UNITED STATES
DEPARTMENT OF JUSTICE

RECEIVED _____

TO: _____

FROM: _____

DATE: _____

BY: _____

CLASSIFICATION: _____

UNCLASSIFIED

CONFIDENTIAL

19.11.68

711/102

9

אלו שר ברין ברק

פאנו קמ"ח סמו"ח, טקסיה נזור יחודה והשומרון

הנרדן: הצהרת הנאמנים על הארץ בגדה המערבית

התקף בטבתון לשר האוצר מיום 20.9.68 הוצג לידינו.

הצגנו על שר ברין בלעמך בלעמך בחשבון בעה אהובתה הצעה שטרד
המסחר והתקשית לעינוד הקמה טפללים באיזור יחודה והשומרון.

ההצעה אושרה בקרובית ע"י ועדת המנכ"לים המאומצת ביום
17.10.68, אולם פרט מורסמה היות ועלינו לכרוק מספר נקודות
עם היוצגים המספיים על מערכת הכשרות ושטרד המסחר והתקשית.

הני מקורה שמוך טכנייים אוכל להעביר אליך את ההצעה עם
הנהל.

בכבוד רב,

ש. בכד

התקף סגן שר האוצר

מנכ"ל סמו"ח

פר ע. נדיבי - לשכת שר, סמו"ח

19.11.68

711/102

אל: מר ברוך ברק

פאתו קמ"ט מסו"ת, מפקדת אזור יהודה והשומרון

הנדון: תעשיות והפעלת כח הארט בגדה המערבית

העתק ממכתבך לשר האוצר מיום 20.9.68 הועבר לידיעהי.

הצעתו של מר ריימן נלקחה בחשבון בעת שהוכנה הצעת משרד המסחר והתעשייה לעידוד הקמת מפעלים באזור יהודה והשומרון.

ההצעה אושרה עקרונית ע"י ועדת המנכ"לים המצומצמת ביום 17.10.68, אולם סרט מורטמה היתה ועלינו לבדוק מספר נקודות עם היוקבים המטפטיים של מערכת הבטחון ומשרד המסחר והתעשייה.

אני מקווה שתוך שבועיים אוכל להעביר אליך את ההצעה עם הנוהל.

בכבוד רב,

ש. בכר

העתק: סגן שר האוצר

מנכ"ל מסו"ת

מר ע. נדיבי - לשכת השר, מסו"ת

1911

1911

1911

1911

1911

1911

1911

1911

1911

1911

1911

1911

1911

1911

1911

מפקדת אזור יהודה והשומרון
القيادة في منطقة الضفة الغربية

מסחר ותעשייה
التجارة والصناعة

תאריך
التاريخ

17.11.68

מס' /
الرقم

705/65/57

אל: המנהל הכללי

מאת: קצין מטה מסחר ותעשייה

הנדון: יבוא ויצוא דרך גשרי הירדן,
אוקטובר 1968

הנני מצרף לעיונך חומר סטטיסטי שהוכן ע"י
הלשכה המרכזית לסטטיסטיקה, לגבי היבוא והיצוא של
סחורות חקלאיות ותעשייתיות.

בכבוד רב,



ש. בכר

11.11

11.11

11.11.11
11.11.11

11.11.11
11.11.11

11.11.11
11.11.11

11.11.11

דחוף

רגיל

טיפול נוסף

תשובה לפונה

לשיחת אתי

חיובית

להערוותך

שלילית

לבירור והודיעני

שהענין בטיפול

לידעתך

בחתימתו

מוזכירה/תקיון

פעולה

לצרף התכתבות/תוסק

לעיונך / ולהחזרה

לתיוק

לאישורך / לחתימתך

לטיפול חוזר ביום

לסיום הטיפול

מוחזר כבקשתך

לתשלום

הסברים נוספים

באשר ל...
התיוק...
אשר...

חתימה

212.68

התאריך

א. ע. ר.

ה ע ק ק

מפקדת אזור יהודה
והשומרון.

משרד המסחר והתעשייה

19.11.68

מס. 710/100

אל : מר ט. יגיל, סגן מנהל אגף יבוא מזון

מאת: ש. בכר, קצין מטה מסחר ותעשייה

הנדון: שינוק בשר סרף לשטחים המוחזקים

בהמשך לשיחתנו בנדון הנבי להביא לידיעתך את העובדות הבאות :

1. בישראל שוחטים בשר בקר, בשר מסוג זה אינו מתאים לשווק בשטחים היות והתושבים רגילים לאכול בשר כבש ורק אחוז קטן ביותר צורך בשר בקר.
2. בירושלים ישנו קצב גדול שיש לו גם מפעל לנקניק בשם סיניורה. מר סיניורה הודיע לי שהוא קונה בשר בקר סרף משני מקורות, מבית המטבחיים בירושלים באמצעות הסוחר ורנר, בכמות של טובה אחת לשבוע וכ-שתי טובות לחדש ישירות "סרובק".
3. כמות בשר הבקר שהינו קונה במכרת ב-95% לצרכנים יהודים וכן מייצר נקניק המיועד לשוק המקומי וליצוא לירדן.
4. לדעת מר סיניורה הקצבים בגדה ובעזה לא יקנו בשר בקר. לאור הנ"ל אין לדעתי מקום לעניין את הקצבים או סוחריו הבשר לקנות במאורדגן את בשר הבקר הסוף הנשחט בישראל.

בכבוד רב

ש. בכר

SECRET

SECRET

SECRET

19.11.51

SECRET

The first part of the report is devoted to a description of the work done during the period from 1.1.51 to 31.12.51.

1. THE WORK DONE DURING THE PERIOD 1.1.51 TO 31.12.51

The work done during the period 1.1.51 to 31.12.51 is described in the following sections:

1.1. The work done during the period 1.1.51 to 31.12.51 is described in the following sections:

1.2. The work done during the period 1.1.51 to 31.12.51 is described in the following sections:

1.3. The work done during the period 1.1.51 to 31.12.51 is described in the following sections:

1.4. The work done during the period 1.1.51 to 31.12.51 is described in the following sections:

1.5. The work done during the period 1.1.51 to 31.12.51 is described in the following sections:

SECRET

SECRET

מפקדת אוזר יהודה והשומרון
القيادة في منطقة الضفة الغربية



מסחר ותעשייה
التجارة والصناعة

תאריך
التاريخ
28.11.68

מס' 733/65/57
الرقم

אל: המנהל הכללי

מאת: קצין מטה מסחר ותעשייה

הנדון: יבוא ויצוא דרך גשרי הירדן,
יולי - ספטמבר 1968

הנני מצרף לעיונך חומר סטטיסטי שהוכן ע"י
הלשכה המרכזית לסטטיסטיקה, לגבי היבוא והיצוא
של סחורות חקלאיות ותעשיתיות.

בכבוד רב,

ש. בכר

1944

1944

1944

1944

1944

1944

1944

1944

1944

שירות סטטיסטי מיוחד בדבר האיזורים המוחזקים

פנימי
לא לפרסום

היבוא והיצוא של השטחים המוחזקים ע"י צה"ל דרך נמלי ים ואויר

יולי - ספטמבר 1968

תוכן העניינים

1. סיכום היבוא והיצוא לשטחים המוחזקים על ידי צה"ל דרך נמלי ים ואויר וגשרי הירדן.
2. היבוא והיצוא של השטחים המוחזקים, דרך נמלי ים ואויר, לפי הסחורות העיקריות.
3. היצוא מהשטחים המוחזקים לחו"ל דרך נמלי ים ואויר לפי סחורות וארצות.
4. היבוא לשטחים המוחזקים מחו"ל דרך נמלי ים ואויר לפי סחורות וארצות.

הלשכה המרכזית לסטטיסטיקה

המדור לסחר חוץ

היבוא והיצוא של השטחים המוחזקים ע"י צה"ל, דרך נמלי ים ואויר

הערות הסבר

- (1) המקורות לנחונים הם הטפסים המוגשים לשלטונות המכס על ידי היבואנים והיצואנים או סוכניהם (רשימוני יבוא ויצוא).
- (2) סחורות היבוא מסווגות ומוצגות לפי הפירוט של תעריף המכס הישראלי. תעריף זה מבוסס על סיווג התעריף הבינלאומי של בריסל (בט"נ) עם התאמות לגבי המסחר הישראלי.
- סחורות היצוא מסווגות לפי הפירוט של "סיווג סחורות היצוא" שהוכן על-ידי הלשכה המרכזית לסטטיסטיקה ומשרד המסחר והתעשייה. גם סיווג זה מבוסס על סיווג התעריף הבינלאומי של בריסל.
- במידה והיבוא היה מועט, קובצו ערכי היבוא תחת סעיפים כלליים מתאימים.
- (3) הערכים מוצגים בדולרים של ארצות הברית. היבוא נרשם כערך c.i.f. (cost, insurance, freight) והיצוא כערך f.o.b. (free on board).
- (4) תאריך הרישום הסטטיסטי של היבוא הוא תאריך שיחרור המשלוח על ידי שלטונות המכס. ביצוא תאריך זה הוא התאריך של משלוח הסחורה לחו"ל.
- (5) אין המספרים כוללים חפצים אישיים אשר יוצאו על ידי מהגרים מן הארץ, דרך נמלי הים והאויר של ישראל.

הלשכה המרכזית לסטטיסטיקה
מדור סחר חוץ

כמות פנימי
לא לפנסום
אפסול

סיכום היבוא והיצוא של השטחים המוחזקים ע"י צה"ל
דרך נמלי ים ואויר וגשרי הירדן
יולי 1967 - ספטמבר 1968

עודף היצוא על היבוא	ל י צ ו א			ה י ב ו א			החקופה
	דרך נמלי ים ואויר	דרך גשרי הירדן	סה"כ	דרך נמלי ים ואויר	דרך גשרי הירדן	סה"כ	
7,807	722	11,586	12,308	4,248	253	4,501	יולי דצמבר 1967
3,537	3,294	11,586	14,880	8,177	3,166	11,343	ינואר - ספטמבר 1968
509	157	1,582	1,739	1,525	59	1,230	ינואר
926	310	1,530	1,840	861	172	914	פברואר
1,865	980	1,293	2,273	1,271	295	408	מרץ
759	818	1,308	2,126	1,007	369	1,367	אפריל
574	566	1,316	1,882	1,086	222	1,308	מאי
566	113	1,185	1,298	465	406	732	יוני
209	33	1,420	1,453	667	577	1,244	יולי
-137	143	1,108	1,251	861	527	1,388	אוגוסט
45	174	844	1,018	434	539	973	ספטמבר

הלשכה המרכזית לסטטיסטיקה

היצוא והיבוא של השטחים המוחזקים ע"י צה"ל, דרך נמלי ים ואוויר של ישראל
לפי הסחורות העיקריות

יולי 1967 - ספטמבר 1968

באלפי דולרים

י א צ י				י ב א									התקופה	
יבוא אחר	חפצי חן	פרי הדר	סך הכל היצוא	יבוא אחר	מלבושים	סבון	סוכר	שמנים	קמחים	דגנים	קטניות	אמקת חלב		סך הכל היבוא
5	43	674	722	762	1,035	200	6	231	1,532	206	159	117	4,248	יולי-דצמבר 1967
123	80	3,089	3,293	1,618	1,513	142	128	861	2,507	674	398	339	8,177	ינואר ספטמבר 1968
-	4	-	4	-	-	-	-	-	-	-	-	-	-	1967: יולי
-	1	-	1	-	-	-	-	-	-	-	-	-	41	אוגוסט
1	7	-	8	104	-	-	-	-	78	-	126	-	308	ספטמבר
1	18	101	120	68	268	44	-	-	30	172	33	92	707	אוקטובר
2	8	319	329	305	639	91	-	-	711	33	-	-	1,779	נובמבר
1	5	254	260	244	128	65	6	231	713	1	-	25	1,413	דצמבר
2	0	157	159	196	565	8	-	12	607	12	113	12	1,525	1968: ינואר
2	7	300	309	198	148	-	128	-	201	99	74	13	861	פברואר
3	13	964	980	185	294	3	-	119	115	298	-	257	1,271	מרץ
19	8	790	817	192	197	-	-	224	287	8	83	16	1,007	אפריל
5	14	537	566	146	80	19	-	104	727	2	-	8	1,086	מאי
8	13	92	113	146	67	-	-	119	107	12	1	13	465	יוני
28	5	-	33	161	2	58	-	115	-	240	73	18	667	יולי
24	3	116	143	287	54	-	-	-	464	3	52	2	861	אוגוסט
26	17	132	175	105	107	54	-	168	-	-	-	-	434	ספטמבר

קניית
מדינות
לא לפרסום

הלשכה המרכזית לסטטיסטיקה

היצוא של השטחים המחוזקים דרך נמלי ים - ואויר
יולי - ספטמבר 1968

ערך ב\$	כמות	יח' מידה	ארץ היעוד	הסורה -
351,093			ארה"ב	סה"כ
1,729			ארה"ב	צלבים מעץ זית
705			כל הארצות	אדמה ארץ הקודש
<u>24,994</u>			ארה"ב	הפצי חן מעץ זית
10,520			הולנד	
126			ברטניה	
2,754			קפריסין	
601			הונג קונג	
335			קנדה	
46			שנדיה	
66			ארגנטינה	
5,322			גרמניה	
2,187			איטליה	
185			אחרות	
2,852			כל הארצות	הפצי חן של"פ
<u>5,845</u>			ארה"ב	
251			ארגנטינה	
4,443			אחרות	
1,151			כל הארצות	הפוזים
<u>247,763</u>	1170	י"ח	הולנד	
16,749	15		רומניה	
231104	1155	"	כל הארצות	שטחים
<u>1,768</u>			ארה"ב	
802			ברטניה	
748			אחרות	
218			כל הארצות	מכונות לאריזה כלים
<u>4,084</u>			ארגנטינה	
2,364			באורציוס	
120			אירן	
1,600			כל הארצות	חלקים לשנאי
<u>12,198</u>			דרום אפריקה	
131			איטליה	
9,316			נרווגיה	
1,042			ספרד	
14			צרפת	
1,694				

ע ר ך ב \$	כ מ ו ח	י ת' מ י ד ה	א ר ץ ה י ע ד	ה ס ח ו ר ה
990			ארה"ב	אביזרים לחבור ונתוק
<u>25,431</u>			<u>כל הארצות</u>	זרם
11,825			ארה"ב	צדף מעובד
3,044			ברטניה	
792			הונג קונג	
604			קנדה	
142			אל סלבדור	
3,876			גרמניה	
243			צרפת	
35			שבדיה	
905			אירלנד	
3,965			אחרות	
<u>1,939</u>			<u>כל הארצות</u>	שנהב מעובד
16			ארה"ב	
1,932			אחרות	
<u>2,851</u>			<u>כל הארצות</u>	עטים כדוריים
906			ארגנטינה	
1,945			ארה"ב	
<u>10,908</u>			<u>כל הארצות</u>	מנועים חשמליים
1,123			ארה"ב	
1,680			צרפת	
7,381			איטליה	
724			ספרד	
1,411			שוויץ	חלקים למרכזיות טלפון
833			ארה"ב	חנורים חשמליים
1,778			ארה"ב	מוצרי חשמל שונים
6,700			כל הארצות	סחורות אחרות

הלשכה המרכזית לסטטיסטיקה

היבוא לשטחים המחוזקים ע"י צה"ל דרך נמלי ים ואויר
יולי - ספטמבר 1968

פנימי לא
לפרטום

ערך \$	כמות	יח' מידה	ארץ המוצא	הסחורה
1,962,250				סה"כ
38,102	47	טון	כל הארצות	בשר קפוא
26,170	37	"	צרפת	
364	-	"	אר"ב	
11,568	10	"	שוויץ	
20,285	22	טון	כל הארצות	אבקת חלב
7,854	6	"	הולנד	
5,594	9	"	ברטניה	
6,837	7	"	שוויץ	
11,815	35.5	טון	כל ארצות	צדפים לא מעובדים
6,676	25	"	גרמניה	
787	2.5	"	ברטניה	
4,352	13	"	אוסטריה	
242,173	242	טון	ארה"ב	חטה קשה
125,273	1,317	"	חבש	קטניות
463,056	555	ג'	ארה"ב	קמחי דגנים
36,196		"	ארה"ב	שמן סויה
247,146	1,551	טון	כל הארצות	שמן קוקוס
19,056	75	"	הולנד	
228,090	1,076	"	סינגפור	
25,507	130	טון	כל הארצות	חומצות שומניות
16,903	90	"	ברטניה	
8,604	90	"	גרמניה	
19,962	51	טון	ארה"ב	שמנים מהצומח
15,030	17	"	צרפת	בשר משומר
1,903	2	"	כלקיה	מוצרי עמילן
56,769	25	טון	כל הארצות	טבק
2,291	5	"	ברטניה	
12,229	20	"	קפריסין	
42,249	-	-	גרמניה	
159,560	500	טון	ארה"ב	שומני סיכה

ה ס ת ו ר ר ה	ארץ המוצא	יח' מידה	כ מ ו ח	ע ר ך \$
חרכובת חנקניות	כל הארצות	טון	5	4,433
	בלגיה	"	5	3,916
	שוויץ		-	517
נחון הדרוכסיד	ברטניה			3,515
חרופות	כל הארצות			1,294
	ברטניה			1,104
	דניה			85
	פולין			105
חרופות אחרות	כל הארצות			78,516
	ארה"ב			66,601
	בלגיה			279
	גרמניה			117
	איטליה			248
	ברטניה			9,353
	שוויץ			1,792
	הודו			126
סבון	אוסטרליה	טון	314	111,645
סרטים סינמטוגרפיים	יוון			2,060
מוצרי חיטוי	דניה			3,096
חומרי גלם לפלסטיקה	בלגיה	טון	45	17,606
פולמרים	איטליה	טון	10	3,224
נייר וקרטון	כל הארצות	טון	55	11,665
	אוסטריה	"	32	7,185
	נורווגיה	"	23	4,480
מלבושים משומשים	כל הארצות	טון	57	72,320
	ארה"ב	"	21	52,709
	ברטניה	"	25	17,103
	שבדיה	"	11	2,508
מוצרי טכסטיל	ארה"ב	טון	34	88,755
כלי עבודה	ברטניה			2,105
כלי מלאכה יד	כל הארצות			1,924
	ארה"ב			1,590
	ברטניה			147
	אוסטריה			187
משאבות	לא ידוע			11,376
מכונת טקסטיל	דניה			12,915
מכונת כתיבה	בריטניה			2,144

ע ר ך \$	כ מ ו ת	יח' מידה	ארץ המוצא	ה ס ח ו ר ה
5,643			גרמניה	מכונות ליצור פלסטיקה
1,160			ארה"ב	מכשירי חשמל
268			ברטניה	טרקטורים
<u>18,918</u>			<u>כל הארצות</u>	מכונות
6,393			גרמניה	
2,859			ברטניה	
6,439			ארה"ב	
3,227			אחרות	
<u>6,959</u>			<u>כל הארצות</u>	חלקי חילוף
2,614			ארה"ב	
1,678			צרפת	
2,384			גרמניה	
168			ברטניה	
115			אחרות	
1,827			הולנד	מצלמות
<u>1,757</u>			<u>כל הארצות</u>	מכשירים רפואיים
613			ארה"ב	
670			ברטניה	
474			דניה	
32,202				סחורות שלא פורטו

Handwritten text, possibly a signature or name, including a large circular flourish.

Handwritten text, possibly a name or title, including the word "SUN" and "from" and "at".

Handwritten text, possibly a name or title, including the word "Light" and "to" and "on".

Handwritten text in red ink, possibly a name or title, including the word "SUN" and "at" and "on".

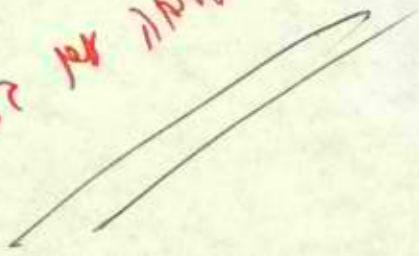

אולם
א. ל. י. ק. א.

משרד המסחר והתעשייה
אגף יבוא מזון

ירושלים ח' בפסלו תשכ"ט
29 בנובמבר 1968

35
E

אל : שר הדתות

מאת: מנהל אגף יבוא מזון בפועל

ארוני השר,

הנדון: גשר טרף שהחייטה ממוכרת

בעקבות הישיבה שהתקיימה אצלך ביום ח' השון תשכ"ט -
30.10.68, בקשנו מר ש. בכר, קצין מטה מסחר ותעשייה
במפקדת אזור יהודה והשומרון לחפש בשטחים המוחזקים
בזמנים מתאימים שיוכלו לרכוש הבשר הטרף מן השחיטה
בישראל.

הנני מתכבד לצרף העתק מכתבו של מר ש. בכר אלי מיום
19.11.68, שמתוכו מסתבר כי תושבי השטחים המוחזקים
מעדיפים צריכת בשר כבש ולא בשר בקר ואף הכסויות הקטנות
של בשר בקר הנצרך על ידם, נרכשות כבר מבחי המטבחיים
שלנו.

אי לכך, נראה לנו כי האפשרות של פציאת גוף מתאים
בשטחים המוחזקים שיוכוש את הבשר הטרף מן השחיטה
בישראל אינה ברר בצד.

בברכה

י. ל. י. ק. א.

מ. יביל

העתק למר ד. גולן
הרב ש. אפרתי
מר ב. לימור
מר ש. בכר

1954 10 10 10 10 10
10 10 10 10 10

10 10 10 10 10
10 10 10 10 10

10 10 10 10 10

10 10 10 10 10

10 10 10 10 10

10 10 10 10 10

10 10 10 10 10
10 10 10 10 10
10 10 10 10 10
10 10 10 10 10
10 10 10 10 10

10 10 10 10 10
10 10 10 10 10
10 10 10 10 10
10 10 10 10 10
10 10 10 10 10

10 10 10 10 10
10 10 10 10 10
10 10 10 10 10

10 10 10 10 10

10 10 10 10 10

10 10 10 10 10
10 10 10 10 10
10 10 10 10 10
10 10 10 10 10

מדינת ישראל
משרד הבטחון

מדינת ישראל

משרד הבטחון

הקריה, ח' כסלו תשכ"ט
29 נור 1968
מס' ני / 2437
של . 257260

תאום הפעולה בשטחים

מס' . המסחר והתעשיה התדכיון-ירושלים
4 12.68 =
3.11.68
04607

תפוצה מנכ"לים - אר 3.11.68

הנדון: סקרים ומחקרים בשטחים המוחזקים - נוהל

1. רצ"ב נוהל בקשר לסקרים ומחקרים בשטחים המוחזקים שאושר ע"י ועדת המנכ"לים בישיבתה מיום 14.11.68 .
2. אבקש להביא פרטי הנוהל לידיעת הגורמים המתאימים בתחום משרדך .

בברכה,
צ. אלור, סא"ל

צא/בג

22 נובמבר 1968

סקרים ומחקרים בנושאים הקשורים בשטחים המוחזקים - נוהל

מסרה

1. מטרת הנוהל : -

- א. לרכז - בהתאם להחלטת ועדת המנכ"לים לשטחים המוחזקים - את הטיפול בביצוע סקרים ומחקרים בנושאים הקשורים בשטחים המוחזקים.
- ב. למנוע כפילויות בעריכת סקרים ומחקרים בנושאים הקשורים לשטחים המוחזקים.
- ג. למנוע פרסום רחב של סקרים ומחקרים או חלקים מהם מסיבות בטחוניות.
- ד. להבטיח הפקת תועלת מירבית מכל מחקר וסקר ע"י הפצתם לכל הגורמים העשויים למצוא בו עניין.

סקרים ומחקרים מאמצעי תקציב השטחים

2. אישור לביצוע סקרים ומחקרים הממומנים מימון מלא או חלקי מאמצעי תקציב השטחים הוא בסמכותה של ועדת משנה קבע בראשותו של חא"ל גזית ובהשתתפות מר י. שאוב ומפקדי האיזורים הנוגעים בדבר לגבי מחקרים אשר היקפם הכספי אינו עולה על 25,000 ל"י. מחקרים אחרים יובאו ע"י ועדת המשנה הנ"ל לאישור ועדת המנכ"לים.
3. הועדה תבקש חוות דעת, המלצה והדרכה["] מהועדה המיעצה למחקרים בנושאים הקשורים בשטחים המוחזקים["] וככלל תחליט בנדון רק לאחר קבלת חוות דעתה.
4. הצעה לביצוע מחקר מאמצעי תקציב השטחים תועבר למשרד הבטחון/מרכז ועדת המנכ"לים, ותכלול : פירוט תכניה המחקר, שיטת המחקר, מועדי ביצוע משוערים ואמדת התקציב הדרוש. מרכז ועדת המנכ"לים יפעל בהתאם לאמור בס" 2 ו-3 דלעיל, ויודיע את ההחלטה לבעל ההצעה.
5. אושר ביצוע המחקר, תחול על הגורם המבצע חובת דיווח שוטף אחת לשלושה חודשים (נכון לתאריכים 1.1, 1.4, 1.7, 1.10). הדיווח השטף יכלול פרטים על התקדמות המחקר ובמידת האפשר סיכומי ביניים, ויועבר למשרד הבטחון/מרכז ועדת המנכ"לים, וכן למשרדי ממשלה שיש להם עניין בנושא, עפ"י המלצת מרכז ועדת המנכ"לים.

6. עם סיום המחקר יעבירו הגורמים המבצעים 3 עותקים של הנוסח הסופי למשרד הבטחון / מרכז ועדת המנכ"לים, וכן למרכז ועדת המשנה שע"י הוועדה המיעצת למחקרים בנושאים הקשורים בשטחים המוחזקים "בהתאם לנושא. מרכז ועדת המשנה הנ"ל יעביר חוות-דעתו לגבי פרסום המחקר או חלקים ממנו למשרד הבטחון / מרכז ועדת המנכ"לים. מרכז ועדת המנכ"לים יקבע אם המחקר מסווג או בלתי מסווג. הוחלט לסווג את המחקר כ"מוגבל" (ומעלה) יופץ המחקר ע"י משרד הבטחון / מרכז ועדת המנכ"לים בתאום עם מרכז ועדת המשנה שע"י הוועדה המיעצת למחקרים בנושאים הקשורים בשטחים המוחזקים."

סקרים ומחקרים ע"י משרדי הממשלה וע"ח תקציבם

7. משרדי ממשלה שיש בכוונתם לבצע סקרים ומחקרים בנושאים הקשורים בשטחים המוחזקים ע"ח תקציבם, ידווחו על כך למשרד הבטחון / מרכז ועדת המנכ"לים. הדיווח יכלול פירוט התכנית המחקר, שיטת ביצוע המחקר ומועדי ביצוע משוערים.

8. במהלך ביצוע המחקר ידווחו משרדי הממשלה למשרד הבטחון / מרכז ועדת המנכ"לים אחת לשלושה חדשים על התקדמות המחקר, ובמידת האפשר - ימסרו סיכומי ביניים. דיווחים אלה יהיו נכונים לתאריכים 1.1, 1.4, 1.7, 1.10.

9. משרדי הממשלה יתאמו לפני פרסום המחקר את סיווגו ותפוצתו עם משרד הבטחון / מרכז ועדת המנכ"לים.

סקרים ומחקרים ע"י גורמים פרטיים מאמצעים עצמאיים

10. גורמים פרטיים המבצעים סקרים ומחקרים בנושאים הקשורים בשטחים המוחזקים מתבקשים :

- א. להודיע על כך למשרד הבטחון / מרכז ועדת המנכ"לים .
- ב. לתאם עם משרד הבטחון / מרכז ועדת המנכ"לים כניסה לשטח ומתן סיוע.
- ג. להמציא למשרד הבטחון / מרכז ועדת המנכ"לים 3 עותקים של המחקר עם סיומו.

הודעה על סקרים ומחקרים שהושלמו

11. משרד הבטחון / מרכז ועדת המנכ"לים יפרסם אחת לשלושה חדשים רשימת סקרים ומחקרים בנושאים הקשורים בשטחים המוחזקים שהושלמו עד לתאריך ההודעה. ברשימה זאת יצויין שם המחקר, הגורם המבצע, תאריך פרסום וסיווג המחקר. במידת האפשר תכלול הרשימה גם המצית קצרה של המחקר. אחת לחצי שנה ייבדק מחדש סיווגו של כל מחקר.

12. המוענין בסקרים ומחקרים המצוינים ברשימה יפעל כדלקמן :

- א. במידה והמחקר בלחי מסווג - יפנה ישירות לגורם המבצע. הגורם המבצע ימציא את המחקר המבוקש עפ"י שיקול דעתו.
- ב. במקרה והמחקר מסווג כ"מוגבל" (ומעלה) יפנה למשרד הבטחון/מרכז ועדת המנכ"לים. מרכז ועדת המנכ"לים יעביר את הפניה עם המלצתו לגורם המבצע, אשר יפעל עפ"י ההמלצה.

הוראות לגבי מחקרים מסווגים

13. הוראות מפורטות להפצת מחקרים מסווגים ושמירתם תופצנה בנפרד.

מפקדת אוזר יהודה והשומרון
القيادة في منطقة الضفة الغربية

1
2
3
4
5
6
7
8
9
10

מסחר ותעשייה
التجارة والصناعة

תאריך
التاريخ
2.12.68

מס' /
الرقم
742/65/57

אל: המנהל הכללי

מאת: קצין מטה מסחר ותעשייה

הנידון: יבוא ויצוא דרך גשרי הירדן,
1-15 נובמבר 1968

הנני מצרף לעיונך חומר סטטיסטי שהוכן ע"י הלשכה
המרכזית לסטטיסטיקה, לגבי היבוא והיצוא של סחורות
חקלאיות ותעשיתיות.

בכבוד רב,

ש. בכר

SECRET

SECRET

SECRET

SECRET

SECRET

SECRET

SECRET

SECRET

SECRET

הלשכה המרכזית לסטטיסטיקה

פנימי
לא לפרסום

יבוא ויצוא דרך גשרי הירדן, 1-15 נובמבר 1968

הסברים ללוחות

יבוא:

1. המקורות לנחונים הם רישומי חחנות המכס שעל גשרי אלנבי ואדם (דמיה). הנחונים נלקחים מחוך רשימוני היבוא, ולפיכך הם מהווים הצהרות של היבואנים הנבדקות על ידי פקידי המכס במקום.
2. הנחונים כוללים יבוא שהוזמן בחו"ל, דרך ירדן, לפני ה-5.6.67 ויבוא רגיל שנוצע במסגרת החרת היבוא מירדן (החל מ-18.2.68).
- נחונים אינם כוללים יבוא אישי של חושבים חוזרים, מבקרים חוזרים וכד'.
3. האריך הרישום הסטטיסטי של היבוא, הוא האריך של כניסת הסחורה.

יצוא:

1. המקורות לנחונים הם רישומי חחנות המכס שעל גשרי אלנבי ואדם (דמיה). לפיכך הנחונים (כמויות וערכים) מהווים הערכות של פקידי המכס המוצגים בחחנות. ההערכות מבוססות על הצהרת היצואן, לפני מכירת הסחורה.
2. החלוקה בין מוצרי חקלאות ומוצרי העשייה נעשחה בהתאם לסיווגי סחורות הנחונים בלשכה המרכזית לסטטיסטיקה.
- לחלוקה זאת אין כל קשר עם האתריות האדמיניסטרטיבית של הרשויות השונות על ענפי המשק השונים בשטחים המוחזקים ע"י צה"ל. כ"יצוא עשיתי" נכללה גם חוצרת חקלאית מעובדת.
3. מספרי היצוא כוללים העברות מסחריות לגדה המזרחית של הירדן. לא נכללים במספרים אלו הפצים אישיים אשר יוצאו על ידי מתגרים.
4. הרישום, במחונחו הנוכחית, נערך החל מ-1.1.1968. קודם לתאריך זה נערך הרישום על ידי משרד החקלאות, הנחונים המובאים כאן והמתיחסים לחקופה הקדומה לתאריך זה, נחקבלו ממשרד זה. נחונים אלה כוללים תוצרת חקלאית טריה ומעובדת אין הם כוללים יצוא מוצרים עשיתים אחרים.
5. האריך הרישום הסטטיסטי של היצוא הוא התאריך של משלוח הסחורה.
6. המוצרים: עלי גפן, מלוכיה, גרעיני אבטיח, שמן קיק, כדוי חרס צמר פלדה ואחרים, המופיעים לראשונה בלוח, יוצאו גם בחקופה שלפני יולי 1968, עוכיתם מופיעים בסעיפים הכלליים, ירקות של"פ, תוצרת חקלאית אחרת, וסחורות של"פ, בפרסומים הבאים יחוקנו הערכים בסכום המצטבר מ-1.1.68.

הלשכה המרכזית לסטטיסטיקה

המדור לסחר חוץ

יצוא לגדה המזרחית של הירדן, לפי קבוצות סחורות
(באלפי ל"י)

פנימי 4
לא לפרסום

יצוא תעשייתי						תוצרת חקלאית מעובדת				יצוא חקלאי					סך הכל יצוא		
אחר	מוצרי פלסטיק	אבנים	מחוקים ושוקולד	סכונ	מוצרי הלב	סך הכל	אחר	שמן זית	סך הכל	אחר	ירקות	זיהים	פירות אחרים	פרי הדר			סך הכל
..	2,450	376	20,101	20,477	3,517	1,563	1,350	2,200	3,067	11,697	34,624	1967
405	22	100	133	278	413	1,351	24	1,451	1,475	434	161	139	110	1,869	2,713	5,539	ינואר 1968
459	77	184	243	397	705	2,065	88	968	1,056	136	115	16	218	1,749	2,234	5,355	פברואר
524	42	150	98	284	510	1,588	34	278	310	122	360	8	503	1,633	2,628	4,524	מרץ
645	95	131	101	287	563	1,822	63	150	213	10	670	77	333	1,452	2,542	4,577	אפריל
504	39	121	21	325	480	1,490	46	106	154	40	1,730	-	207	986	2,963	4,607	מאי
174	49	97	-	334	308	962	14	35	49	248	1,479	2	1,071	336	3,136	4,147	יוני
266	64	149	13	470	962	1,924	100	96	196	131	1,725	13	961	21	2,851	4,971	יולי
343	56	184	64	470	787	1,904	57	88	145	32	663	18	1,110	5	1,828	3,877	אוגוסט
342	61	125	36	389	575	1,528	33	160	193	12	320	26	845	29	1,232	2,953	ספטמבר
295	80	140	33	383	766	1,697	163	791	954	34	160	129	733	134	1,190	3,841	אוקטובר
3,959	585	1,381	742	3,597	6,069	16,333	622	4,123	4,745	11,99	7,383	428	6,091	8,214	23,315	44,393	ינואר-אוקטובר
118	22	46	29	72	226	513	10	20	30	16	284	-	400	1	701	1,244	אוגוסט 1968: 1-10
109	13	80	16	243	340	801	11	39	50	7	252	1	355	2	617	1,468	11-20
116	21	58	19	155	221	590	36	29	65	9	127	17	355	2	510	1,165	21-30
193	32	64	17	235	312	860	27	121	148	2	193	16	474	8	693	1,701	ספטמבר 1968: 1-15
149	29	61	19	154	263	688	6	39	45	10	127	10	371	21	539	1,252	15-30
159	31	72	24	186	262	734	41	59	100	20	77	13	351	33	494	1,328	אוקטובר 1968: 1-15
136	49	68	9	197	504	963	122	732	854	14	83	116	382	101	696	2,513	15-31
104	14	44	34	57	209	462	117	2,078	2,195	17	89	246	338	301	991	3,648	נובמבר 1968: 1-15

הלשכה המרכזית לסטטיסטיקה

היצוא לגדה המזרחית, לפי הסחרות, 1968

מ-1 עד 1.11.15		מ-1 עד 15 בנובמבר		יחידת המידה	ה ס ח ו ר ה
הצרך ליי	הכמות	הצרך ליי	הכמות		
600	3			מס.	יצוא חקלאי
67930	15			מס.	בקר
530	1			מס.	עופות לול
10000				מס.	תרנגולי הודו
1600	8	50		מס.	בע"ח אחרים לא למאכל
2600	6	400	1	מאות ק.ג.	ביצים
4000	20			מאות ק.ג.	דבש
183020	10356			מס.	מוצרים אחרים מבע"ח
36,687	197			מאות ק.ג.	שתלים
24787	548			מאות ק.ג.	פרחים
12250	80	1000	20	מאות ק.ג.	מרימיה
700	90			מאות ק.ג.	עלי גפז
910282	25593			מאות ק.ג.	חלקי עצים וענפים
72997	1986			מאות ק.ג.	תפוזים למאכל
24576	1081	350	16	מאות ק.ג.	כרוב
70285	2686	6657	298	מאות ק.ג.	כרובית
76700	2183			מאות ק.ג.	שעועית פרייה
60	1			מאות ק.ג.	פול
300	5			מאות ק.ג.	חומס
32200	660			מאות ק.ג.	אפונה
150	10			מאות ק.ג.	קטניות אחרות
1975118	63187	30435	878	מאות ק.ג.	בצל לאכילה
674222	6314	245900	2435	מאות ק.ג.	עגבניות
722926	20802	2084	48	מאות ק.ג.	דיתים
118112	3987	3531	145	מאות ק.ג.	מלפפונים
404309	18819	13008	411	מאות ק.ג.	פלפל, לא חריף
321025	8939	31816	1024	מאות ק.ג.	חצילים
2100	138			מאות ק.ג.	קשואים
29567	1090			מאות ק.ג.	מלזכיה
3258	144	300	3	מאות ק.ג.	במיה טריה
2667695	83181	350	8	מאות ק.ג.	דלעת
					ירקות טריים שליפ

מ-1 עד 15 בנובמבר		מ-1.1 עד 15.11		יחידת המידה	הסחורה
הכמות	הערך ל"י	הכמות	הערך ל"י		
570	62700	2012	94320	מאות ק.ג.	תמרים
1292	109355	10857	733815	מאות ק.ג.	בננות
3875	160750	14625	669497	מאות ק.ג.	גויאבות
		26	1850	מאות ק.ג.	רימונים
		1990	72650	מאות ק.ג.	אפרסקים
		7407	107600	מאות ק.ג.	פירות צבר
3290	97457	91055	2548952	מאות ק.ג.	תפוזים
59	1915	149	5390	מאות ק.ג.	אשכוליות
1631	49123	16688	530070	מאות ק.ג.	לימונים
2925	150070	3846	192161	מאות ק.ג.	קלמנטינות
85	2891	185057	5240346	מאות ק.ג.	פרי הדר שלא פורט
33	975	4154	63039	מאות ק.ג.	תאנים
		46924	1273640	מאות ק.ג.	ענבים טריים
		70	5000	מאות ק.ג.	אגוזים
33	4190	15448	1133099	מאות ק.ג.	שקדים
		88	5245	מאות ק.ג.	תפוחי עץ
		31919	994310	מאות ק.ג.	שזיפים
		30925	597040	מאות ק.ג.	אבטיחים
		13190	362545	מאות ק.ג.	מילונים
		7339	329465	מאות ק.ג.	פירות שלא פורטו
		47	1900	מאות ק.ג.	נענע
		37	4800	מאות ק.ג.	קמחים דגניים
		214	53400	מאות ק.ג.	אגוזי אדמה
		760	69300	מאות ק.ג.	זרעי שמנים אחרים
		980	28680	מאות ק.ג.	חרובים
160	15000	530	30200	מאות ק.ג.	גרעיני אבטיח
		10	5000	מאות ק.ג.	גרעינים שלא פורטו
2	420	602	23350	מאות ק.ג.	ליפה
		13449	678913	מאות ק.ג.	תוצרת חקלאית אחרת
	990727		24,206,601		ס"ה יצוא חקלאי
					יצוא תעשייתי
40	5000	415	34500	מאות ק.ג.	דגים טריים
		40	7000	מאות ק.ג.	דגים ממולחים מיובשים
		914	82000	מאות ק.ג.	דגים שלא פורטו
1015	177240	33028	5328547	מאות ק.ג.	סמנה
18	1800	662	24601	מאות ק.ג.	חלב טרי

מ-1 עד 15 בנובמבר		מ-1.1 עד 15.11		יחידת המידה	הסוה
הכמות	הערך ל"י	הכמות	הערך ל"י		
	8		4700	מאות ק.ג.	מרגרינה
101	3498	29550	916630	מאות ק.ג.	גבינה
	9		1900	מאות ק.ג.	מוצרי חלב אחרים
	10		950	מאות ק.ג.	צמוקים
67	109	1724	2983	מאות ק.ג.	פלפל חריף
1	531	70	25970	מאות ק.ג.	זעחר
	50		1000	מאות ק.ג.	שומשום
	29		2560	מאות ק.ג.	חבלינים אחרים
8014	26913	2077900	6204218	מאות ק.ג.	שמז דית
	20		4000	מאות ק.ג.	שמז חמניות
	2		290	מאות ק.ג.	שמז קיק
	130		22000	מאות ק.ג.	שמנים צמחיים
	85		30011	מאות ק.ג.	נקניק ונקניקיות
	29		11000	מאות ק.ג.	סוכריות
6	526	2090	170366	מאות ק.ג.	ממתקים שלא פורטו
78	1308	32312	538326	מאות ק.ג.	שוקולד
	197		14610	מאות ק.ג.	מקרונים
	45		20420	מאות ק.ג.	בסקויטים
36	237	14368	97378	מאות ק.ג.	ופלים
	19		7160	מאות ק.ג.	עוגיות
	290		23700	מאות ק.ג.	מוצרי מאפה שלי"פ
	1494		248980	מאות ק.ג.	רסק עגבניות
1277	6223	116650	487655	מאות ק.ג.	שמורי ירקות שלי"פ
	1522		192201	ליטר	עארק
	760	6250	147936	ליטר	משקאות חריפים שלי"פ
	5		4500	מאות ק.ג.	טבק בלתי מעובד
	84		36060	מאות ק.ג.	טבק מעובד
8	16	5990	7615	מאות ק.ג.	טבק, אחר
330	14104	960	89920	מאות ק.ג.	מלח
	!		800	מאות ק.ג.	תרופות אחרות
	!		5340	מאות ק.ג.	פרמצבטיקה
	!		5000	מאות ק.ג.	חומר צבע
			19606	מאות ק.ג.	תכשירי קוסמטיקה
379	24558	57350	3654505	מאות ק.ג.	סבון

דף מספר 4
פנימי. לא לפרסום:

מ-1 עד 15 בנובמבר		מ-1.1 עד 15.11		יחידת המידה	ה ס ח ו ר ה
הכמות	הערך ל"י	הכמות	הערך ל"י		
	83		2100	מאות ק.ג.	דבקים
			290120	מס.	גפרורים בקופסאות
			31500	מאות ק.ג.	כימיקלים
	2977	13864	598,344	מאות ק.ג.	מוצרי פלסטיק
	171	400	11200	מס.	צמיגים
	2186	2300	17190	מאות ק.ג.	סלי גומי
	295		31695	מאות ק.ג.	עורות מעובדים של בקר
	551		12790	מאות ק.ג.	עצי הסקה ופסולת עץ
	425		17460	מאות ק.ג.	עץ לבניה
	1210		38300	מאות ק.ג.	עץ נסור
	347		20400	מאות ק.ג.	ארגזים ותיבות מעץ
	2652		118045	מאות ק.ג.	חביות ואיגיות עץ
	65		15100	מאות ק.ג.	כלי בית מעץ
	1547	2300	46720	מאות ק.ג.	מוצרי עץ שלא פורטו
	32		2100	מאות ק.ג.	לולים לעופות
	71	109	10629	מאות ק.ג.	קופסאות קרטון גלי
	4040	3062	149914	מאות ק.ג.	שקי נייר
	1473	600	208758	מאות ק.ג.	נייר שלא פורט
	25280		23886		ספרי קודש
			12000		עלונים
	301		6970		ספרים אחרים
			40447	מ"ר	אריגי משי
			2989	מ"ר	אריגי צמר
	1		200	מאות ק.ג.	צמר כבשים
			273	מ"ר	שטיחים
	24569	9216	392793	מ"ר	בדים שלא פורטו
			22915	דוג	גרבי נילון
	205		7000	מאות ק.ג.	שקי יומה
	121		79243		מלבושים משומשים
	81025	25250	381055	מאות ק.ג.	אבני בניה
	2475		13335	מאות ק.ג.	חצץ
	1620	400	10750	מאות ק.ג.	אבן שיש
	146229	17450	986220	מאות ק.ג.	אבנים שלא פורטו
	70		400	מאות ק.ג.	בלוקים ממלט
	7840	1200	34630	מאות ק.ג.	אבני מזאיקה

דף מספר 5
פנימי. לא לפרסום.

מ-1 עד 15 בנובמבר		מ-1.1 עד 15.11		יחידת המידה	ה ס ח ו ר ה
הכמות	הערך ל"י	הכמות	הערך ל"י		
	34629	855		מאות ק.ג.	כדי חרט
	11420			מס.	בקבוקים וצנצנות
	28580	315			מוצרי זכוכית אחרים
	6170	40		מאות ק.ג.	מוטות מברזל ופלדה
	25256	510		מאות ק.ג.	מסמרים
	18307				מוצרי אנספלציה
	52470	25		מאות ק.ג.	פחים ריקים
	178754	5363	5000	מאות ק.ג.	ברזל ופלדה שלא פורטו
	15425	96		מאות ק.ג.	צמר פלדה
	28950	90		מס.	מנועי בוכנה ודיזל
	6250	13		מאות ק.ג.	חלקים למנועי בוכנה
	4000	3		מס.	מקררים
	15860				מאזניים ומשקלות
	53083	74		מס.	מכונות אחרות
	7558	7		מאות ק.ג.	חלקים למכונות
	7142			מס.	תנורי חמום
	7990			מאות ק.ג.	חלקי פלורסצנטים
	66260		2301		מוצרי חשמל שונים
	10000	1		מס.	טרקטורים
	5000			מס.	משאיות
	53883			מס.	רהיטים שונים
	18000			מס.	מדרונים וכלי מיטה
	100340		5630	מס.	מטאטאים ומברשות
	1000				תשמישי קדושה
	1700				צלבים מעץ דית
	4400				חפצי חז מעץ דית
	20759		15559		חפצי חז מצדפות
	86200				חפצי חז שלא פורטו
	751347		22449		סחורות שלא פורטו
	23,735,142		2657344		ס"ה יצוא תעשייתי
	48,041,743		3648071		ס"ה היצוא

הלשכה המרכזית לסטטיסטיקה
 היבוא השטחים המוחזקים ע"י צ.ה.ל. דרך גשרי הירדן
 1-15 נובמבר

ערך בל"י	כמות	יחידה	הסחורה
1,251,733			סה"כ
307,561	6,004	מ"ס	כבשים ועזים חיים
21,859	17,696	ק"ג	אבקת חלב
1,402	287	ק"ג	סמנה
16,843	241,000	ק"ג	קטניות
64,637	120,870	ק"ג	חומוס
14,394	3,629	ק"ג	חה
92,184	258,735	ק"ג	חטה קשה
207,802	1,004,728	ק"ג	שעורה
2,329	11,152	ק"ג	סורגום
19,175	5,475	ק"ג	זרעי שומשומין
54,457	111,154	ק"ג	זרעים לזריעה
7,895	17,839	ק"ג	קש
105,399	177,230	ק"ג	שמן דקלים
26,719	69,431	ק"ג	שומנים
38,039	17,016	ק"ג	בשר
57,294	13,000	ק"ג	קקאו
9,258	6,070	ק"ג	ריבוח
8,497	6,000	ק"ג	כהל
16,863	122,000	ק"ג	סובין
14,371			חרופח
17,993			סרטים סנמטוגרפיים
6,558	8,000	ק"ג	פולמרים
9,618			צמוקים
4,998			כיבי טקסטיל
2,449			שקי אריזה
5,429			כלי זכוכית
4,378			צינורות
1,649			מנעולים
6,173			אביזרי חאורה ממחכת
2,707			צעצועים
2,989			מקטרוח
99,784			סחורות אחרות

Mr. DAVID GOLAN
Ministry of Commerce and Industry
JERUSALEM



