

מס. לוי



שם-תיק: ביתר

מזהה פיוז 4150/20-א

מזהה פריט: 0013y6c

תאריך הדפסה: 30/08/2017

כתובת: 3-312-9-4-7

4150/20 א

מס' ה (למס')

השם

מס' ה (למס')



ארכיון המדינה

משרד ראש הממשלה

טופס מראה מקום להוצאת תעודות יחידות*

חטיבה מס': _____
 מיכל מס': 4150
 תאריך התעודה: _____
 שם מחבר התעודה: _____
 שם הנמען: _____
 סוג התעודה (סמן ✓ במקום המתאים):

31.8.82
 22.12.83
 4.1.84

- מכתב
- מברק
- תזכיר או מיזכר
- דיון וחשבון או זכרון דברים משיחה או דיון
- פרוטוקול של שיחה, דיון או ישיבה

*הטופס ימלא בשני עותקים. העותק הירוק יוכנס לתיק במקום התעודה שהוצאה; העותק הלבן יצורף לתעודה שהוצאה.



אתר
מזרח
מזרח

משקי תנועת החרות-בית"ר

טל' 290211 קו פנימי 83; 281067 (ישיב)

31.7.54

מאריך

לכבוד
מזכירות המסק
פעל
חברים יקרים,

ארשו לי להביע את מודתי על ההתלוצות הנמלאת של ישובכם לפעילות ביום הבחירות לכנסת ה-11. נאמנותכם לתנועה ולרעיון באו לידי ביטוי יוצא מהכלל ביום הבחירות, והביאו להצלחתנו כארגון יום הבחירות בהמיישבות.

אנא העבירו את רגשי הערכתנו וחודתנו לכל החברים שיהנדו לפעילות ביום הבחירות לכנסת ה-11. כמערכת על קמידה של ארץ ישראל הוכחתם טוב את ספירותכם ונאמנותכם, והייתם למקור גאווה ועידוד למולנן.

בחודת ובנרכה,

מנחם כהן

יו"ר מטה יום

הבחירות בהמיישבות

העמקו מר יצחק ססיר, ראש המטלה
מר דוד לוי, סגן ראש המטלה
מר משה גרוסר, שר החקלאות
מר מתי דרובלס, ראש המחלקה להמיישבות
מ"כ סינאל דקל, סגן שר החקלאות
מ"כ יורם ארידור, יו"ר מזכירות תנועת החרות

MEMORANDUM FOR THE RECORD

DATE: [illegible] TIME: [illegible]

TO: [illegible]
FROM: [illegible]
SUBJECT: [illegible]

[illegible text]

[illegible text]

[illegible text]

[illegible text]

מזכיר
טי"ו אב תשמ"ד
13 אוגוסט 1984

לכבוד
גבי עליזה אלבך
מנהלת המחלקה האדריכלית
של פרקליטות המדינה
משרד המשפטים
ירושלים

ג.ג.ג

הנדון : המליטה באשר בתי"ר

כידוע, השטח המיועד לישוב בתי"ר משתרע על כ- 3,000 דונם בשלוש נקודות.
שני השטחים הקרובים יותר לתרבת - פרקין והכפר הוסן הם השטחים המתאימים
מבחינת המבנה הטופוגרפי לושבות כמעט היידיה.

בזמנו הבהרה לי שלגבי שטחים אלו קיים ערעור מצד חושבים מקומיים. בטוחני
שמסרדן טיפל בנושא זה והקורות שמהלך זה יסתיים בחיוב או נמצא בעלבי סירט.

אשמח לקבל מסך אינפורמציה מעודכנת על חנה שנוכל במאמץ שנותף לקדם את נושא
המליטה בשטח בתי"ר.

בכבוד רב
מיכאל זיל
סגן של החקלאות
לעניני המליטה

הצמח : סגן רוסייה ושר הבינוי והשכון - מר דוד לוי
שר החקלאות - מר ששה גרוסר
שר המשפטים - מר נסים טהה
שר הודע והפחה - מרופי יובל גאסן.

OFFICE OF THE
SECRETARY OF DEFENSE

SECRET
ALL INFORMATION CONTAINED
HEREIN IS UNCLASSIFIED
DATE 08/08/01 BY 60322
SP/STP

1.1.

SECRET - SECURITY INFORMATION

SECRET, THIS REPORT IS UNCLASSIFIED EXCEPT WHERE SHOWN OTHERWISE.
ALL INFORMATION CONTAINED HEREIN IS UNCLASSIFIED EXCEPT WHERE SHOWN OTHERWISE.
DATE 08/08/01 BY 60322 SP/STP

SECRET, THIS REPORT IS UNCLASSIFIED EXCEPT WHERE SHOWN OTHERWISE.
ALL INFORMATION CONTAINED HEREIN IS UNCLASSIFIED EXCEPT WHERE SHOWN OTHERWISE.
DATE 08/08/01 BY 60322 SP/STP

SECRET, THIS REPORT IS UNCLASSIFIED EXCEPT WHERE SHOWN OTHERWISE.
ALL INFORMATION CONTAINED HEREIN IS UNCLASSIFIED EXCEPT WHERE SHOWN OTHERWISE.
DATE 08/08/01 BY 60322 SP/STP

SECRET

SECRET
ALL INFORMATION CONTAINED
HEREIN IS UNCLASSIFIED

SECRET - SECURITY INFORMATION
ALL INFORMATION CONTAINED
HEREIN IS UNCLASSIFIED
DATE 08/08/01 BY 60322 SP/STP

GARIN YISHUV BETAR

19, SMUTS BLVD. TEL-AVIV

טל. (03) 441690

טל. 02-54244

גרעין ישוב בית"ר

שד' סמאטס 19, תל-אביב 62009

שד' הרצל 123, בית הכרם ירושלים 86228

13.4.84

לכב'

מר י. נהרי

המטונה על הרכוש הנסוּש והממשלתי

רח' ינאי 6

ירושלים.

מר נהרי הנכבד,

הנרון: הדר ביתר

מכתבך ע (י) 26 מ-2.2.84.

אם חזרתי סח"ל, ואני מבקש להעלות על הכתב את תוכן שיחתנו ערב יציאתי לחו"ל.

1. נחתם בינינו כתב הרשאה לתכנון ב-27.3.83, לגבי שטח של 1000 דונם.
2. השטח שהועמד לרשותנו לתכנון היה שטח, שלמרות כל השיחות והבירורים שקדמו למחן ההרשאה, הוברר כשטח שנוי במחלוקת, שלגבי חלק מסוים שהוכרז הוגשו עררים וההכרזה טרם גובשה סופית, ולגבי חלק נוסף, הוברר לתדהמתנו כי לא הייתה הכרזה כלל עד 8.11.83 ובעקבותיה נפתחו הליכי ערר גם לגבי חלק זה.
3. בנוסף לחוסר הוודאות שנבעה מסגב ההכרזות, הוצא צו מניעה מלעלות על השטח, ונסמנו כל פעולות מדיידה בו.
4. רק ב-24.10.83 הוסר צו המניעה, אך כאסור, מספר ימים אחר כך הוברר שחלק מהשטח לא הוכרז כלל.
5. העובדות הובאו לידיעתכם במכתבנו אליכם מ-13.11.83, וליריעת הגורמים הקשורים ביישוב בשיחות ובהתכתבויות מאד ועד היום.
6. כיום 26.7.83 פנה משרד השכון אליכם במכתבו של מר שמריהו כהן, בבקשה להמיר את ההרשאה לתכנון שנמסרה לנו, להרשאה לתכנון אזור ג', בשטח 600 דונם עם אומציה ל-400 דונם נוספים.
7. חיקון הסכם ההרשאה בהתאם להצעת משרד השיכון טרם בוצע מכחינה פורמאלית כפי שאחה מצייין במכתבך שבסימוכין, אך מצידנו החקדמנו בביצוע החכנון.
7. הקשיים שהועמדנו בפניהם הפחיעו אותנו, וכפי שהתרשמתי, הפחיעו גם אתכם. למרות זאת הסכנו בעבודתנו ובפעולות החכנון, כמסגרת שהתאפשרה מן המצב המחואר במכתב זה.
8. אנו מוכנים לחתימה החיקון המתבקש ע"י משה"ש לכתב ההרשאה, ובכל מקרה, אנו ממשיכים לפעול לתכנון השטח בהוצאות כספיות כבדות, ואנו שמחים להודיעך כי בימים הקרובים נוכל להציג את הצעת החכנון למשרד השיכון, ונשמח לשמוע גם את הערותיך.

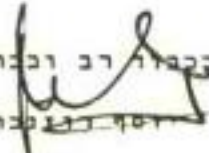
בכבוד רב וכבוד,

 ד"ר יצחק כהן

העתיקים: לשכת מ/שר החקלאות

סא"ל ע. אפרתי - רע"ז תשתית

רכז נפה ב"ל

סח' עסקות

עו"ד קרמר

מר אורי בר-און

מר שמריהו כהן.

המשרד הראשי

רחוב ינאי 6

טל. 6-5-245334

ירושלים

סימוכין ע(1)26

תאריך 2.2.84

לכבוד
מר ג'ו רוזנברג
גרעין ישוב ביתר
שד' סמאס 19
חל-אביב 62009

ניפיים

חברון

טל. 02-061623

בית לחם

טל. 02-742395

יריחו

טל. 02-922616

דמאלה

טל. 02-932747

שכם

טל. 053-34159

טול כרם

טל. 053-9870

ג'נין

טל. 063-95707

הנדון: - גרעין ישוב ביתר

מכתבנו: מס' ע(1)26 מיום 26.7.83

1. ביום 24.6.83 אשרת למשבי"ש הסכמתך למיקום שנקבע על ידם בחלק המערבי של האתר.
2. עד כה לא נחתם ביננו כתב הרשאה לחכנון לטעם זה.
3. הערר שהוגש נגדנו מונע הקצאת השטח לבניה אך מאידך, אינו מונע פעולת החכנון.
4. לחסומה לבך.

ב ב ר כ ה

יהודה נהרי
הממונה

העוק: לשכת ס/טר החקלאות

סא"ל ע. אפרתי - רעיני השתיח
רכז נפת בי"ל
מח' עסקות, כאן

THE UNIVERSITY OF CHICAGO

PHYSICS DEPARTMENT
5712 S. DICKINSON DRIVE
CHICAGO, ILL. 60637

PHYSICS 309

PROBLEM SET 10

DATE: _____

NAME: _____

SCORE: _____

QUESTIONS
OF THE PROBLEM
SET ARE TO BE
ANSWERED IN
THIS BOOK.

QUESTIONS TO BE ANSWERED
ARE LISTED IN THE
PROBLEM SET.

QUESTIONS TO BE ANSWERED
ARE LISTED IN THE
PROBLEM SET.

QUESTIONS TO BE ANSWERED
ARE LISTED IN THE
PROBLEM SET.

QUESTIONS TO BE ANSWERED
ARE LISTED IN THE
PROBLEM SET.

QUESTIONS TO BE
ANSWERED IN
THIS BOOK.

PHYSICS 309

PROBLEM SET 10

QUESTIONS TO BE ANSWERED
ARE LISTED IN THE
PROBLEM SET.

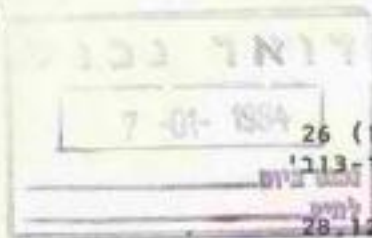

סיסובין

תאריך

אל: מר אבי צור, עוזר ס/שר החקלאות ✓

הנדון: - גרעין ישוב ביתר - מר ג'ו רוזנברג

ה ס נ י פ י מ

ח ב ר ו ן

טל. 00-971023

ב י ת ל ח מ

טל. 02-742993

י ר י ח ו ן

טל. 00-922616

ר מ א ל ל ח

טל. 00-952747

ש כ מ

טל. 055-94111/681

ט ו ל כ ר מ

טל. 055-98705

ג' נ י ן

טל. 085-23854/16

בעקבות הסיור שערכנו ביום 27.12.83, הריני לציין עובדות אלו:

א. ביום 27.3.83 הודענו לנ"ל דבר אישור התכנון והגבלנו את תקופת לשנה אחת בלבד לתנאים מסוימים ובין השאר התנינו:

"א. יש לתאם התכנון עם משרד הבינוי והשכון ממחוז י-ם.
ב. להמציא רשימת 500 משפחות החבולה בעמותה".

ב. ביום 22.4.83 אשר הנ"ל את הסכמתו לתנאים הנ"ל.

ג. ביום 9.6.83 נערך טכום דברים בין הנ"ל לבין משב"ש אשר לפיו יוקצה לו השטח המערבי באיתור במקום המזרחי, וביום 24.6.83 נתן מר ג'ו רוזנברג את הסכמתו בכתב להחלפה הנ"ל.

לפיכך אין אני רואה בעיה בהקצאת השטח המזרחי, שלמעשה פנוי מהחייבות, למוצעים החדשים - אנשי התקשורת - ויש צורך לקבל ממשב"ש המלצה חדשה לביצוע התכנון והפיתוח באמצעות חב' ערים, כמבוקש עתה.

לטפולך הנאות.

ב ב ר כ ה

יהודה נהרי
הממונה

העתק: - רעי"נ חו"פ/סא"ל ע. אפרתי
מ. חיקה, כאן
א. בר-נחום-בי"ל

ינ/רכ

משקי תנועת החרות-בית'ר

טל' 290211 קו פנימי 83 ; 281067 (יטיר)



6.11.83

דואר נכנס
14-11-1983
נכנס ביום
לתיק

משקי תנועת החרות-בית'ר

לכבוד

מר אבי צור

ע.ס. השר לענייני ההישבות

משרד החקלאות

תל אביב

א.נ.

הנדון: צורית - 3 משפחות

מכתבך אינו כרוך לי. בצורית יש 22 משפחות, מהן 15 ותיקות ו-7 חדשות. יש בישוב קרוב ל-50 מגרשים מוכשרים, וכל 22 המשפחות, וכך משפחות מועמדים נוספות, יבנו את ביתן.

בכבוד רב,

מנחם כהן

מנהל

10.11.53
10.11.53
10.11.53
10.11.53
10.11.53

10.11.53

10.11.53

10.11.53
10.11.53
10.11.53
10.11.53

10.11.53

10.11.53

10.11.53

GARIN YISHUV BETAR

גרעין ישוב בית"ר

19, SMUTS BLVD. TEL-AVIV

טל. (03) 441690

שד' סמאטס 19, תל-אביב 62009

02-54244 טל.

23.11.83

27-11-1983

בכנס ביום _____

לחיק _____

שד' הרצל 123, בית הכרם ירושלים 86228

היות"ר

לכבוד
מר אבי צור,
לשכה שר החקלאות,
ה ק ר י ה,
הל - אביב.

מר צור היקר,

הנדון - הדר ביתר

הובא לידיעתנו כי השטחים שבאזור ביתר השייכים לואדי פוקין לא הוכרזו כלל ורק ב-8.11.83 התחיל התהליך.

שטחים אלה מצויים כחחום שאנו מתכננים.

ערר קודם שהובש לבני יתרת השטח הסמוכנון על ידינו נמצא בבירור כמה חודשים וטרם נראה מועד סיום הדיונים.

במסגרת הערר אף הוצא צו מניעה מלפעול בשטח, שטנע מאיתנו כל פעולה עד להפשרה הצו ב-24.10.83.

למרות התפתחויות אלה, אנו ממשיכים בפעולות התכנון, וכבר העלינו מודדים על השטח.

ללא עיכובים והפתעות נוספות ובהנחה שהשטח יאושר סופית על ידי כל הרשויות, אנו מקוים לפעול לפי לוח הזמנים המצורף בזה.

קשה להעלות על הכתב את עוגמת הנפש לנו והנזקים הממשיים הנגרמים לסרוויקס כשלאחר שנים של מאמצים אנו נעצרים בגלל הליכי ההכרזה.

מצורף בזה מכתבנו לסנהל לידיעתכם, ולוח זמנים לביצוע התשתית.

בכבוד רב
י. רוזנברג
גרעין ישוב ביתר

אא/יר

REPORT OF THE

COMMISSIONER

1911

TO THE
SECRETARY OF THE
INTERIOR

REPORT OF THE

COMMISSIONER OF THE BUREAU OF LAND MANAGEMENT
FOR THE YEAR ENDING DECEMBER 31, 1911

AND THE STATE OF CALIFORNIA

AND THE STATE OF CALIFORNIA

AND THE STATE OF CALIFORNIA

AND THE STATE OF CALIFORNIA

AND THE STATE OF CALIFORNIA

AND THE STATE OF CALIFORNIA

AND THE STATE OF CALIFORNIA

1911

1911

1911

טל. 02-54244

שד' הרצל 123, בית הכרם
ירושלים 96228

13.11.83

לכבוד
מר א. כהן
ס/ המסונה על הרכוש הנסוּש,
מנהל מקרקעי ישראל,
רח' ינאי 6,
ירושלים.

א.ג.

הנדון: - הדר ביתר - הרשאה לתכנון

ביום 27.3.83 הודעתם על אישור לתכנון לשטח של 1000 דונם באזור ביתר.

אישור התכנון התייחס ל 1000 דונם בלתי מסויימים באזור ביתר, כפי
שהוא עם רשויות משה"ש.

התאום נעשה והובא לידיעתכם על ידי משרד השכון.

לאור האשור פעלנו לתכנון השטח.

בינתיים, וכפי שהכאתם לידיעתנו במכתבכם מ-28.7.83, הוגשו עררים
נגד ההכרזה. הוברר לנו, לצערנו, כי נפלו שיבושים בהכרזה שאיפשרו
הגשת העררים, ואף הוצא צו מניעה מלפעול בשטח.

עקבנו אחרי העררים, וכיום 24.10.83 הוצאו סגור צו המניעה קרקעות
שכחום השטח המהוכנן על ידנו.

לאור ביטול הצו עלו מודדים מסעמנו על השטח, ואנו ממשיכים בתכנונו.

אנו ממשיכים בתכנון השטח כמיטב יכולתנו לאחר בירור העובדות עם עו"ד
קרמר ב"כ המנהל, למרות הפגמים בהליכי הרשויות ולמרות צו המניעה והעררים
החלויים ועומדים.

אנו מקוים להשלים את עבודת התכנון בתוך תקופת השנה שנקבעה באישור,
אך כבר עתה חשוב שתהיו מודעים לתנאים הקשים, שבהם אנו פועלים שלא
באשמחנו, ובמידה רבה בגלל ליקויים בסיסיים בהליכים מצד הרשויות.

בכבוד רב
י. דגון

גרעין ישוב ביתר

אא/יר

ישוב עירוני הרר ביחר
 שכונות גבעת המרד ונחלת עקיבא
 (מוקם על רכס ג')

לוח זמנים לביצוע

תאריך סיום	תאריך התחלה	חופת הביצוע חודשים	
			1 ישוב קבע (כ- 800 יחידות דיור)
31.1.84	1.11.83	3	1.1 תכנון מפורט
31.3.84	1.2.84	2	1.2 אישורים
30.4.84	1.4.84	1	1.3 חלוקת מגורים ומכרזים
31.10.84	1.5.84	6	1.4 תשתית שלב "א"
31.1.85	1.11.84	3	1.5 תשתית שלב "ב"
31.8.85	1.2.85	7	1.6 מכני ציבור ותשתית שלב "ג"
31.10.85	1.11.84	12	1.9 מגורים שלב "א"
31.2.86	1.3.85	12	1.10 מגורים שלב "ב"
1.6.86	1.6.85	12	1.11 מגורים שלב "ג"
31.8.86	1.9.85	12	1.12 מגורים שלב "ד"

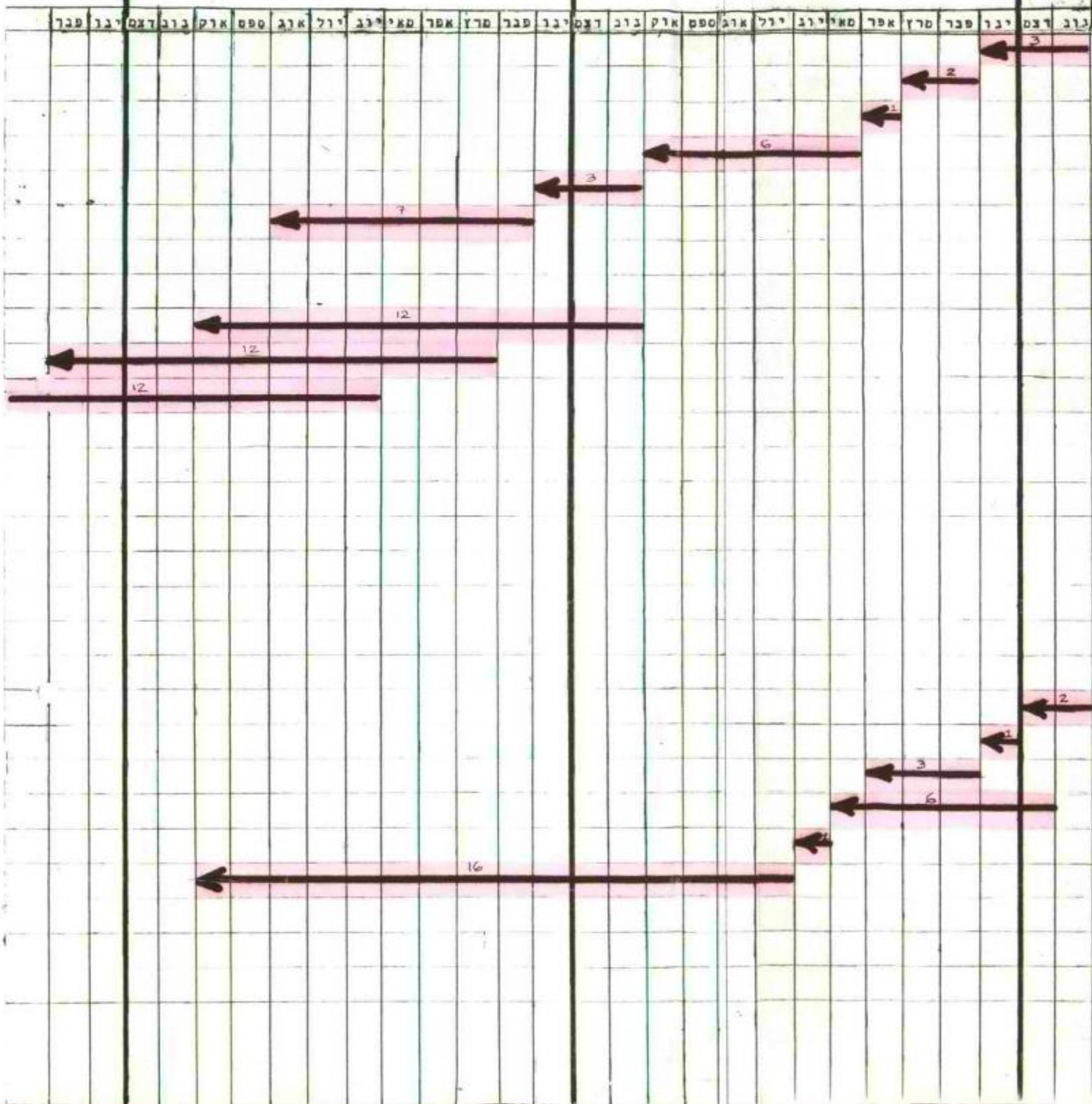

ישיבת קבע

- .1 תוכנון ספורט
- .2 אישורים
- .3 חלוקת מנחים ומיכרזים
- .4 תשתית שלב "א"
- .5 תשתית שלב "ב"
- .6 סכני ציבור

- .9 מנחים שלב "א"
- שלב "ב"
- שלב "ג"

מוקד מוקדם (מבטיבי)

- .1 תוכנון
- .2 אישורים
- .3 תשתית
- .4 אגורים (הזמנות)
- .5 מנחים, הספקה והתקנה
- .6 כניסת המשחקים

2000

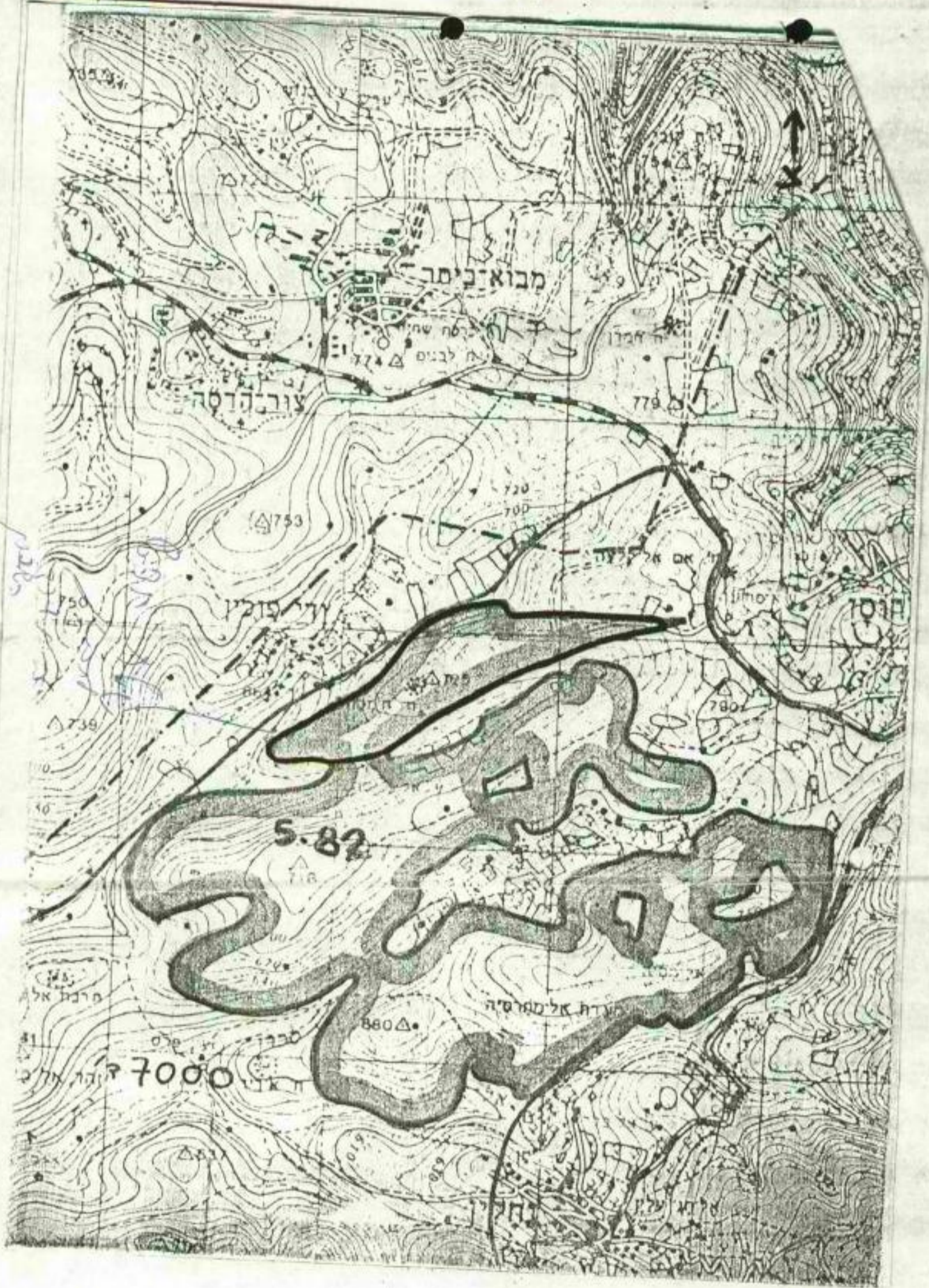

הדר הים

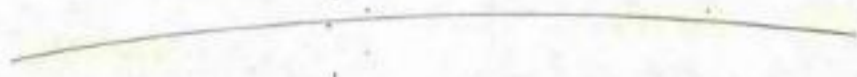

Handwritten notes in the top left corner, including the word "היינו" (we are).



סגן שר החקלאות

תאריך: 8.12.83

לכבוד
הרב א. רוזנבוים
מנהל "בית אריאל"
רח' הפסגה 5
בית וגן
ירושלים. 91 160

כבוד הרב,

1. אנו מאשרים קבלת פרטיכל הישיבה מיום 23.11.83 עם סגן השר דקל.
 2. סגן השר דקל בקשני לחקן את הפרוטוקול שאתם הוצאתם, משום שיש בו דברים שלא נאמרו ולא סוכמו, כדלהלן:
 - א. בענין ההצעה לקצור הדרך מעמינדב ויד קנדי לטטח המתוכנן - לא סוכם דבר. זו היתה הצעהכם, בלא כל מחויבות מצדנו.
 - ב. בענין הקצאת הטטח - משרד החקלאות הוא המקצה.
 - בענין התשתית לראש הטטח - עד היום משרד השכון דאג לתשתית לראש הטטח (ולא כפי שכתבתם משרד החקלאות, מחלקת ההתייבות ומשרד השכון).
 - ג. כתבתם בעמוד הראשון בשורה האחרונה:
"מתוך הטטח המכיל 3,000 דונם, יוקצב שטח עבור הפרויקט המוצע ע"י "אריאל"
אנו טוענים שהדבר יוכל להתבצע אך ורק לאחר שיוקם הגרעין שלכם על כל מתישביו ויהיה מאורגן בצורה רצינית עם כוונות רציניות (ולא כפי שהוא עתה עם רשימה שמית בלבד)
- אודה לך באם תקחו הערות אלה לתשומת לבכם.

בכבוד רב,

קלוד מלכה
עוזר סגן השר.

Handwritten signature of Claude Melchior.



UNITED STATES DEPARTMENT OF JUSTICE

INVESTIGATION OF THE

REPORT OF THE
COMMISSION ON
THE JURY SYSTEM
IN THE FEDERAL COURTS

CHAPTER I

1. THE JURY SYSTEM IN THE FEDERAL COURTS

2. THE JURY SYSTEM IN THE FEDERAL COURTS

3. THE JURY SYSTEM IN THE FEDERAL COURTS

4. THE JURY SYSTEM IN THE FEDERAL COURTS

5. THE JURY SYSTEM IN THE FEDERAL COURTS

6. THE JURY SYSTEM IN THE FEDERAL COURTS

7. THE JURY SYSTEM IN THE FEDERAL COURTS

1954

מק"מ

דואר תל אביב

1983

מס' תיק

מס' ביוט

אריאל

פרטיכל משיבה עם סגן שר החקלאות
 מר מיכאל דקל שהחיימה בלשכתו בירושלים
 ביום רביעי, י"ז כסלו תשד"ט (23 נובמבר 1983)

נוכחים: מר מ. דקל, הרב א. י. דולגין, הרב א. רוזנבוים, עו"ד ס. גולדמן,
 מר צ. פנדלסון, מר נ. צלניק, מר ע. מוזס, מר א. אליהו.

הנושא: הקמת קריית מגורים של "אריאל" - מפעלי תורה, יהדות וחברה בישראל -
 בעיר המתוכננת ביתר שביחודה.

סגן שר החקלאות מר מיכאל דקל פותח את הישיבה. שמה להפגש עם נציגות
 אריאל ומעוניין לשמוע על הפרויקט המוצע.

לפי דבריו הוחלט בישיבת ועדה שהרים לענייני החישובות על הקמת העיר
ביתר שחשטרע בשטח של 3000 דונם על אדמות מדינה הנמצאים בשלוחת רכס
 המצויה מעבר לקו הירוק לשעבר לאורך דרך המפרולים הישנה, בין שלושה
 הכפרים הערביים: חוסן - נחלין - ואדי פוכין. כרגע הוגשו עררים ע"י
 החושבים המקומיים ומצוי בשלבים של ערכאות.

השטח מוקצה להקמת עיר בעלת איכות חיים ולכן הכונה לבניית בתים
 צמודי קרקע, כדי לאפשר את הצביון הכפרי וההרגשה הפרטית של המתיישבים.
 דרכי הגישה לאיזור הם שניים:
 א) דרך ירושלים - בית לחם - חדר - חוסן - ביתר.
 ב) דרך ירושלים - נס הרים - בר גיורא - מבואות ביתר.

בחכנון סלילה דרך ראשית מגשר פח - שכונת גילה - הר גילה - מושב
 אלעזר. דרך ראשית זו תעבור בקרבת מקום לעיר המתוכננת ביתר.

כמו כן, קיימת הצעה לדרך מקצרת מעמינדב ויד קנדי לשטח המתוכנן.
 דרך זו תקצר את הגישה בזמן ובמרחק.

בשלב זה נחתם חוזה עם יזם להקמת 500 יחידות דיור באזור. הנושא
 מתעבב מסיבות שונות.

משרד החקלאות בשיחוף עם משרד השכון, מחלקת ההתישבות של הסוכנה"י
 ומשרד הבטחון מתחייבים להקצות קרקעות לבניה, להקים את החשחית
 הכוללת: כבישים, דרכי גישה, קוי חשמל, מים, ביוט וכו'.

כל גרעון חייב להתאגד בעמותה ולהגיש את הפרוגרמה הראשונית יחד עם
 שטח חברי העמותה המוכנים לעלות ולהתישב במקום.

סחוך השטח המכיל 3000 דונם, יוקצב שטח עבור הפרויקט המוצע ע"י
 "אריאל".

היה מוצע -

→ מק"מ
 אריאל
 מר דונם אריאל
 הסכום קצב
 לתשתית
 השטח

→ מס' יוקצב
 הגרעון עם מתיישביו, ידוא עם התקנת

1942
The following is a list of the names of the persons who were members of the Board of Directors of the National Association of Manufacturers in the year 1942.

Mr. J. B. Connelley, Chairman, National Association of Manufacturers, 1200 Pennsylvania Avenue, N.W., Washington, D.C.

Mr. C. C. Brannan, Secretary, National Association of Manufacturers, 1200 Pennsylvania Avenue, N.W., Washington, D.C.

Mr. J. H. Brown, Treasurer, National Association of Manufacturers, 1200 Pennsylvania Avenue, N.W., Washington, D.C.

Mr. J. H. Brown, Treasurer, National Association of Manufacturers, 1200 Pennsylvania Avenue, N.W., Washington, D.C.

Mr. J. H. Brown, Treasurer, National Association of Manufacturers, 1200 Pennsylvania Avenue, N.W., Washington, D.C.

Mr. J. H. Brown, Treasurer, National Association of Manufacturers, 1200 Pennsylvania Avenue, N.W., Washington, D.C.

Mr. J. H. Brown, Treasurer, National Association of Manufacturers, 1200 Pennsylvania Avenue, N.W., Washington, D.C.

Mr. J. H. Brown, Treasurer, National Association of Manufacturers, 1200 Pennsylvania Avenue, N.W., Washington, D.C.

נציגי "אריאל" הכיאו לפני סגן השר את התכנית הכללית להקמת הקריה.

בקריה יוקמו בתי מגורים עבור תלמידים, אברכים, ראשי ישיבה, רמי"ם ובני משפחותיהם. במרכז יוקמו אולמות הلمודים, בתי המדרש ושרותי דת.

כמו כן יוקמו בתי מגורים עבור תלמידי חכמים מהארץ ומחוץ לארץ, לצוותות חוקרים תורניים עם בני משפחותיהם ולצורך עיסוקם חוקם ספריה גדולה.

מוצע להקים בית אבות משוכלל על רמה גבוהה עבור גיל הזהב אשר יאפשר אינטגרציה בינם לבין המתושבים בתעסוקה, חברה ותרבות. הקמת בית הארחה על רמה גאוהה שישרת את הצבור הרחב תוך כדי עריכת ימי עיון וחורה לעם בליווי סיורים למודיים להכרת ארץ ישראל. מקור תעסוקה נוסף למתישבים יוצר בהקמת מפעל להוצאה לאור של ספרים. ויכלול בית דפוס וכריכה שישתלבו במסגרת של תעשייה זעירה, שאינה גורמת לזיהום האויר ולשנויים באיכות הסביבה.

הוחלט:

הנהלת "אריאל" תביש לסגן השר פרוגרמה ותזכיר מפורט של ההצעה הנ"ל עם רשימת המועמדים להתישבות.

תפוצה:

1. הנוכחים בישיבה.
2. הרב שאר-ישוב כהן, נשיא אריאל והרב הראשי לחיפה.

THESE THINGS ARE ALL PART OF THE SAME WHOLE.

THEY ARE ALL PART OF THE SAME WHOLE, AND THEY ALL
HAVE TO DO WITH THE SAME THING, AND THEY ALL
HAVE TO DO WITH THE SAME THING.

THEY ARE ALL PART OF THE SAME WHOLE, AND THEY ALL
HAVE TO DO WITH THE SAME THING, AND THEY ALL
HAVE TO DO WITH THE SAME THING.

THEY ARE ALL PART OF THE SAME WHOLE, AND THEY ALL
HAVE TO DO WITH THE SAME THING, AND THEY ALL
HAVE TO DO WITH THE SAME THING.

THEY ARE ALL PART OF THE SAME WHOLE, AND THEY ALL
HAVE TO DO WITH THE SAME THING, AND THEY ALL
HAVE TO DO WITH THE SAME THING.

THEY ARE ALL PART OF THE SAME WHOLE, AND THEY ALL
HAVE TO DO WITH THE SAME THING, AND THEY ALL
HAVE TO DO WITH THE SAME THING.

NOTE

THESE THINGS ARE ALL PART OF THE SAME WHOLE, AND THEY ALL
HAVE TO DO WITH THE SAME THING, AND THEY ALL
HAVE TO DO WITH THE SAME THING.

NOTE

1. THESE THINGS ARE ALL PART OF THE SAME WHOLE, AND THEY ALL
HAVE TO DO WITH THE SAME THING, AND THEY ALL
HAVE TO DO WITH THE SAME THING.
2. THESE THINGS ARE ALL PART OF THE SAME WHOLE, AND THEY ALL
HAVE TO DO WITH THE SAME THING, AND THEY ALL
HAVE TO DO WITH THE SAME THING.

משקי תנועת החרות-בית'ר

טל' 290211 קר פנימי 83 ; 281067 (יטיר)



14.11.83

דואר נכנס

17-11-1983

נכנס ביום _____
לתיק _____

דסקי, קולגה, תולת - בית'ר

לכבוד
מר יצחק מודעי
שר האנרגיה
ירושלים

כבוד השר,

חובה נעימה היא לי להודות לך על הוראתך האישיה לחבור הישוב
בית אריה לרשת החשמל הארציה. לאחר למעלה משנתיים של שמוש רצוף
הקלות בגנרטור הצורך דלק יקר, חובר הישוב לרשת הארצית עפ"י תנחיתך,
ועל כך הננו אסירי תודה.

בכבוד רב,

מנחם מירון
מנהל

העתק: סגן השר מיכאל דקל
מר אורי בר און
בית אריה

OFFICE OF THE
SECRETARY

WASHINGTON, D. C.

TO THE SECRETARY
OF AGRICULTURE
WASHINGTON, D. C.

Very respectfully,
Yours truly,
[Signature]

[Signature]

Very truly yours,
[Signature]

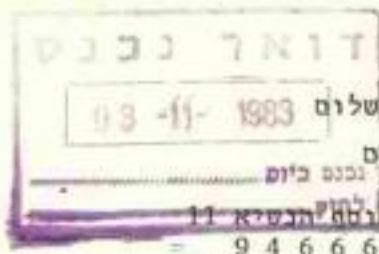

ירושלים, 24.10.1983

ביתר

לכבוד
מר דקל מיכאל
סגן שר החקלאות
הקריה
תל-אביב

כבוד הסגן

הנדון: התיישבות ביו"ש - עמותה "כפר צבי שלום"

אנו פונים אליך בזה ומביעים אכזבתנו מחטיפול בבקשתנו להתיישבות ביו"ש.
בפגישות שהיו לנו מילאנו את דרישותיך והמצאנו לך רשימת חברים (כ-400 במספר) מהם גבינו דמי קדמה וכן אישור רישומנו כעמותה.
לאחר יציאתנו לשטח "ביתר" בחודשי החורף הבטחת להמציא לנו מכתב הצהרה כוונות משרדך על הקצאת השטח לעמותה, וכן העברת בקשתנו לטיפול ואישור הועדה לענייני התיישבות שהנך עומד בראשה "ועדת דקל".
לצערנו, באותה תקופה חלית ועוזריך אישרו לנו כי המכתב הוכן על ידך אולם לא חתום בשל העדרותך.
שוחחנו על החלמתך וחזרתך לפעילות מלאה אולם מאז המקרה חלפו כארבעה חודשים ואין אנו זוכים לכל מענה מצידך ואף פניותנו נדחות באמתלות מעורפלות ולא ברורות.
עקב מצב זה של התעלמות מוחלטת מבקשתנו להתיישב, נשמעים מהקבוצה קולות המחייבים פעולות שאינן לכבוד העמיתים שרובם חברים ופעילים במפלגה.
לאור הנ"ל אנו מבקשים בכל לשון של בקשה לזרז את הטיפול בענייננו ולהודיענו בכתב או בפגישה אתך על עמדתך ועמדת משרדך בבקשתנו.

בכבוד רב,

מוטי שלום
יו"ר העמותה
צבי שלום

Handwritten notes at the top right of the page, possibly including a date or page number.

Main body of handwritten text, consisting of several paragraphs of cursive script. The text is mostly illegible due to fading and blurring.

Handwritten text at the bottom right of the page, possibly a signature or a closing note.

GARIN YISHUV BETAR

123, Herzl Blvd. Jerusalem 96228
19, Smuts Blvd. Tel-Aviv 62009

Tel. 02 - 574244
Tel. 03 - 441690

טל.
טל.

גרעין ישוב ביתר

טד' הרצל 123, ירושלים 96228
טד' סמאטס 19, תל-אביב 62009

גרעין ישוב ביתר - חוזר פנימי 10/8/83

הודעה חשובה לחברי הגרעין !

לכל אלה שרצו לכנות ביתם בביתר אך התקשו לעמוד בתשלומים לפיתוח, אנו שמחים להודיע שהצלחנו לפתור את בעייתם ע"י הסדר מיוחד של:

משכנתאות למימון הפיתוח !

לפיכך גובה התשלום החודשי יהיה: כ - \$90 לחודש בלבד !

הסדר זה מביא את שימוש החלום של בנה ביתך בביתר להישג ידו של כל אחד.

את התשלומים הנ"ל צריך להתחיל לשלם רק לאחר סיום התכנון, בחירת המגרשים ולקראת התחלת ביצוע העבודות בשטח.

כמו כן יהיו עוד שני תשלומים חד פנימיים:

א. עם חתימת החוזה - \$2,000.

ב. לאחר התחלת בניית הבתים - השלמות לפיתוח ומוסדות ציבור.

נדבר יתר הפרטים וכן סיורים בשטח, נא לפנות למשרד.

כינתיים מתבצעת תכנית המיתאר לישוב ע"י משרד הבינוי והשיכון המתכנן הקמח ישוב עירוני גדול בסמוך לשטח שהוקצה לגרעין וכן דרכי גישה מהירות.

כמו כן נמשכת ההרשמה לחכנית בנה ביתך (בניה עצמית).

לפני זמן קצר עברנו למשרדנו החדש בשדרות הרצל 123 (כניסה א') בית הכרם, ירושלים, טלפון: 02-524244. ניתן להגיע בקלות באוטובוסים: 20, 18, 39, 2.

להתראות בקרוב

יוסף רוזנברג - יו"ר הגרעין

Dec 1961
191 21,000 2
192 21,000 3

ד"ר



לשכת סגן שר החקלאות

תאריך 13.11.83

לכבוד
מר שלום מרדכי
יו"ר העמותה
כפר צבי שלום

..2.4

בהתאם לסכומים בינינו, אנו נמליץ להקים את ישובכם באזור ביח"ר (חוסן במיר) שטח המשתרע על כ-3,000 דונם.

כפי שידוע לכם הוקצה שטח של 1,000 דונם לחכנון לחברת הדר ביח"ר (ג'ו רוזנברג), מזה 500 דונם להקמת הישוב.

אי-לכך ישובכם יקום במסגרת ה-500 דונם, או לחילופין ב- 2,000 דונם הנוספים אשר ברשות אותו האתר וגובל בו.

בכבוד רב,

13

צור אבי
עוזר סגן השר
לענייני החישובה.



DEPARTMENT OF AGRICULTURE

OFFICE OF THE SECRETARY

AGRICULTURAL
DEPARTMENT
WASHINGTON, D. C.

AGRICULTURAL DEPARTMENT OF AGRICULTURE, OFFICE OF THE SECRETARY, WASHINGTON, D. C.

AGRICULTURAL DEPARTMENT OF AGRICULTURE, OFFICE OF THE SECRETARY, WASHINGTON, D. C.

AGRICULTURAL DEPARTMENT OF AGRICULTURE, OFFICE OF THE SECRETARY, WASHINGTON, D. C.

SECRET

AGRICULTURAL
DEPARTMENT
WASHINGTON, D. C.



סגן שר החקלאות

ו' בתשרי התשמ"ד

13 בספטמבר 1983

תאריך

לכבוד

ג'ו רוזנברג

הנדון: גרעין בית"ר

שמחתי לשמש על החלטתך לקחת את אריה מאיר במרכז
הפרוייקט בית"ר.

אני תקווה שתדעו לנצל את הידע הרב שנרכש ע"י אריה
מאיר בהקמת הישוב גבעת הרדאר לשט זירוז ויעול הקמת
הפרוייקט בית"ר.

בכבוד רב,

אבי צור
עוזר לענני התישבות.

הסתדרות העובדים הלאומית בארץ ישראל

מועצת עובדי ירושלים

רחוב הגדס 3, בית זאב
ירושלים 94590, טל. 234644

מחל

22/83

מס'

ירושלים ח' באב תשמ"ג
18.7.83

לכבוד
סגן שר החקלאות,
מר מיכאל דקל,
משרד החקלאות,
תל-אביב.

כבוד סגן השר,

הנדון: הקצאת שטח בתכנית בית"ר.

בהמשך לשיחותינו בדבר הקצאת שטח להשתכנות חברי הסתדרות
העובדים הלאומית בירושלים סוכס, שאנו נבצע רישום מועמדים
המעוניינים להתיישב בשטח הנ"ל, ולאחר מכן נספד ברישום,
אני שמח להודיע שביצענו את הרישום ואכן נרשמו עד היום
כ-300 משפחות והנני ממציא לך בזה העתק הרישום.

עם ביצוע שלב זה לפחות בחלקו, (מאחר ואנו ממשיכים ברישום)
אני חושב שיש לקדם את הנושא על ידי פעולה מכשית שתוכיח
למעוניינים שאכן הנושא הוא רציני, ולכן אני חושב שהפעולה
שצריכה להיעשות ומיד היא ההכרה מצד הגורמים המסלכתיים
בקבוצת המשתכנים שנקרא לה לצורך זה קבוצת משתכני ה.ע.ל.
בירושלים. פעולה זו חייבת להיעשות לדעתי אם ברצוננו לשמור
על האימוץ שציבור הנרשמים רוכש לנו.

אני מקווה להיענותך החיובית בהקדם.

בכבוד רב,

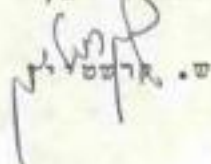
ש. ארזט

THE UNIVERSITY OF CHICAGO
DEPARTMENT OF CHEMISTRY
5408 S. UNIVERSITY AVENUE
CHICAGO, ILLINOIS 60637

TO: _____
FROM: _____
SUBJECT: _____

RE: _____

The following information was obtained from the _____
_____ and _____
_____ and _____
_____ and _____
_____ and _____

It is noted that the _____
_____ and _____
_____ and _____
_____ and _____
_____ and _____
_____ and _____

Very truly yours,

מספר	כמות	מחיר	הסכום	הערות	מספר
665436	4	93232	8	כח המצ"ב	1
714438	4	93747	4	דבא המצ"ב	2
537770	1	94393	15	המשלוח	3
690563	3	95201	21	הכח המצ"ב	4
283873	7	95356	9	ח"מ פנתי	5
232011	2		29	המצ"ב	6
824588	2	94383	222	י"פ	7
673953	5	93384	310/32	ע"מ המצ"ב	8
853482	5		420/15	ל"ה יצק	9
660693	5	92670	18	כח המצ"ב	10
817940	5	97707	104/6	מכונת המצ"ב	11
715658	5		104	מכונת המצ"ב	12
713210	5		524/18	מכונת המצ"ב	13
242602	4		29	כח המצ"ב	14
710820	5	93461	12	כח המצ"ב	15
817394	5	91056	5676	מכונת המצ"ב	16
810665	5	11	133	מכונת המצ"ב	17
863465	5		17	מכונת המצ"ב	18
710954	5		66/6	מכונת המצ"ב	19
524322	2		8	מכונת המצ"ב	20
411325	2		25	מכונת המצ"ב	21
765206			220/23	מכונת המצ"ב	22
671329			2/13	מכונת המצ"ב	23
664426	3		11	מכונת המצ"ב	24
533323	2		106	מכונת המצ"ב	25
632269	3		11	מכונת המצ"ב	26
718375	4		82	מכונת המצ"ב	27
719684	4		310/27	מכונת המצ"ב	28

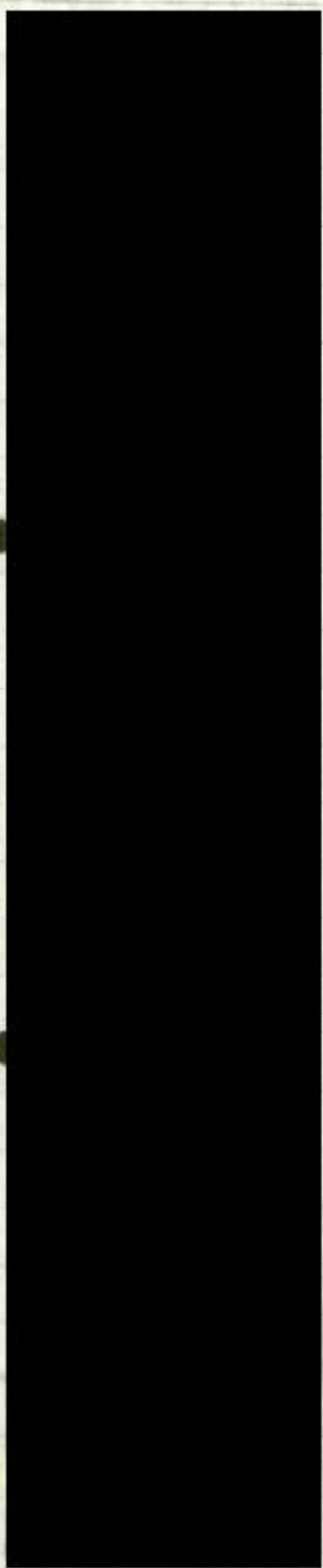

Main body of handwritten text on lined paper, organized into columns and rows. The text is mostly illegible due to fading and the redaction.

						2
	819812	7	97764	126	סלון	29
	661444	7	97622		קובץ 71	30
	664063	7	97505		הקנייה 14	31
	710320	5	97126	66/12	הקנייה	32
	815063	7	97701		הקנייה	33
	939583	7	97456		הקנייה 31	34
	660794	5	97330		הקנייה 219/11	35
96673	813147	4	96622	24	הקנייה	36
9344-21,2	671217	2	957		הקנייה 7/11	37
	226374	5	94309		הקנייה 56	38
	667003	4	97307		הקנייה 30	39
97251	280093	5	97307	4	הקנייה	40
97251	289205	3	"	"	"	41
	415736	4	96584		הקנייה 19/12	42
	417628	5	96753		הקנייה 4/12	43
95373	667565	6			הקנייה 13	44
974510	713038	5	97613		הקנייה	45
97471	677189	7			הקנייה 3/16	46
	57667	4	94421		הקנייה 13	47
	413357	7	96782		הקנייה 50	48
	413354	7	96783		הקנייה 50	49
	535373	7	94353		הקנייה	50
	716175	4	93805	14	הקנייה 14	51
	332181	2	93702		הקנייה 23	52
	421621	6	96424		הקנייה 79	53
	533106	6			הקנייה 32	54
93805	711901	4	93805	245/6	הקנייה 901/1	55

93805

2nd 1st 100 1/12 - 1st 1st
- 419633 - 2/1

- 53321

520085

636270

1
10

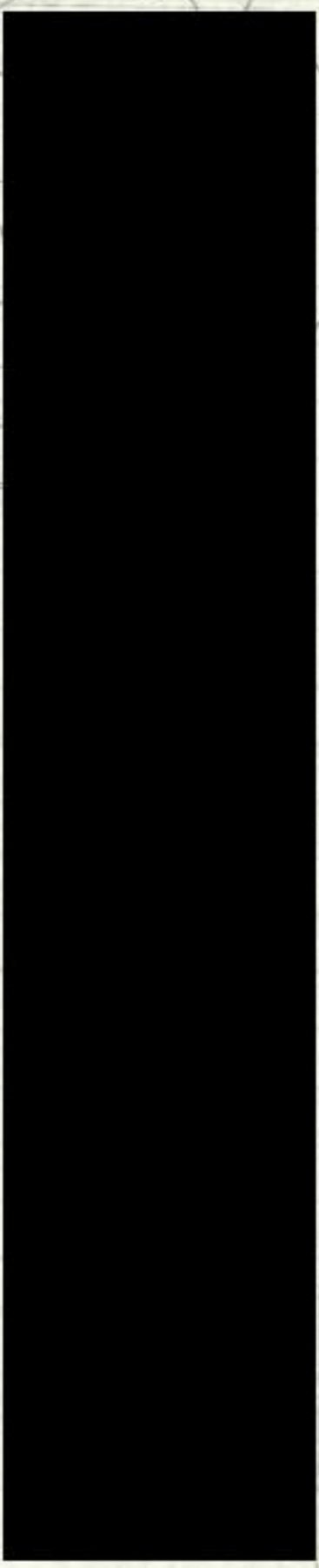

מס' תעודת זהות	מס' דירה	שם	כתובת	מס' דירה	מס' תעודת זהות
816002	4		40 אלפי 40		56
861767	5	97131	כ"א, רוב י"א' 15		57
635640	5	93115	הי. 35, 10		58
	1		2489.3		59
812718	3		132/6 - 1561		60
4209207	7	1411313	ש"ר ע"י הא"י		61
710540	7	234401	מ"ר 12/13		62
774482	5		3414		63
774482	2		ב"ר מ"ח		64
534494	5		ה"ה ש"י 27		65
527555	6		ק"י 17		66
718319	4		א"ש 2		67
671317	4		ה"ש 1		68
671317	1		ה"ש 1		69
661718	3		מ"ר 23		70
	2		ה"ש 23		71
819227	4	1060.3	118 - 3		72
225015	7		ק"י 5		73
532929	2		ה"ש 17		74
532929	5		"		75
818173	4		ה"ש 4		76
224055	5		ה"ש 23		77
227283	4		פ"ר ק"י 21		78
852184	3		ה"ש 202/9		79
521369	2		ה"ש 7		80
534341	7		ה"ש 12		81
534391	6		ה"ש 5		82

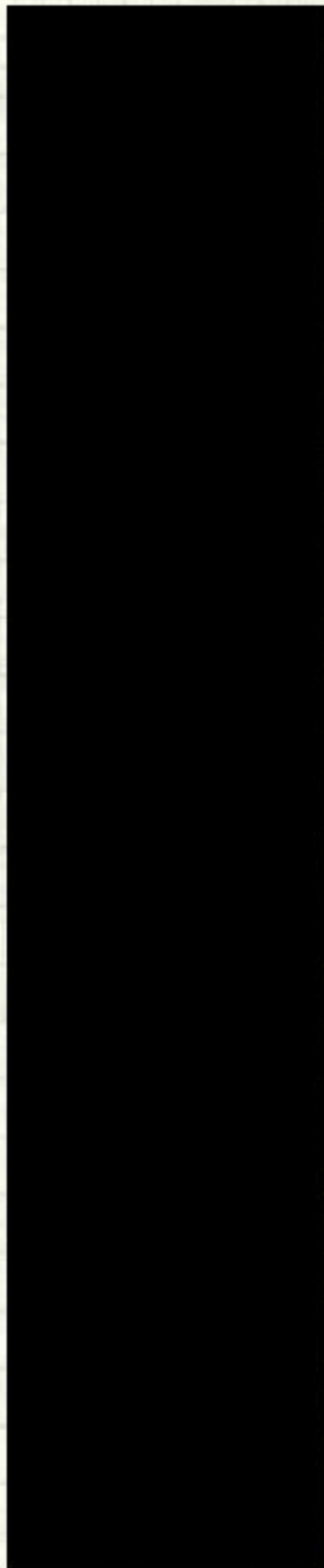

	632346	7	ה' אילנות הדאבי 12	276
	721573	5	אביה ק-אילנות 29	277
716660 סלגה	522594	3	בית צות 80	278
	523420	10	לפני ה' 50	279
	410062	1	96753 10/13	280
	414095	5	46701 29/ק	281
מסמכים שונים	221796	2	זיהוי 15/6	282
" " "	668987	3	זיהוי 25/113	283
" " "	721099	3	זיהוי 25/25	284
	712188	4	ברק קהרון 113-113	285
	712188	7	" " "	286
	521506	3	בית ה' 48	287
	538928	5	מנחת המשיח 58	288
	661975	7	ה' צ'אם 19	289
	661975	3	ה' צ'אם 19	290
	272685	8	ה' ב'אילנות 31	291
03-858560		7	ה' צ'אם 3 חולון	292
מסמכים שונים	523069	2	95423 10	293
מסמכים שונים	537197	4	זיהוי 54/33	294
	528165	5	ה' ב'אילנות 2/ק	295
	638770	2	ה' אילנות 27	296
	664438	4	ה' אילנות 367	297
מסמכים שונים	419922	4	זיהוי 18	298
715591-715565	221527	4	מנחת המשיח 10	299
" "	713340	6	זיהוי 6	300
" "	423397	4	ה' אילנות 85	301
053	30273	5	ה' אילנות 3	302

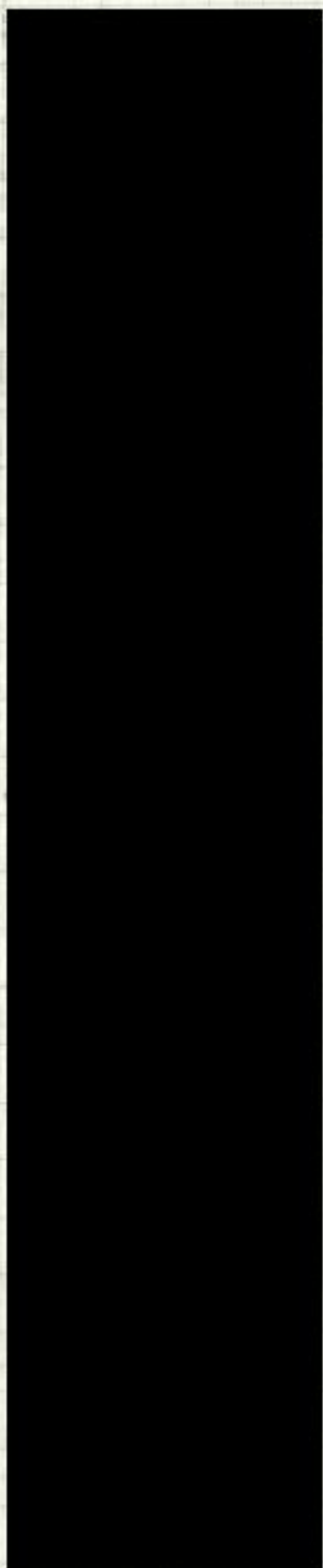

Handwritten notes in a grid on lined paper. The text is mirrored across the vertical center line, suggesting bleed-through from the reverse side of the page. The handwriting is cursive and somewhat faint. The notes are organized into several columns and rows, with some lines appearing to be underlined or separated by small gaps. The overall appearance is that of a student's notebook or a field journal.

335374-5A-2-3711

82666

227062

Handwritten note

22232

711312

423368

227897

228985

710360

280889

661305

853344

710008

533567

285803

716543

671191

232353

861895

85291

2424314

04 699381

052 550589

810814

228783

420601

664704

536437

5

4

2

3

5

2

4

3

2

5

6

4

6

8

5

4

2

3

8

2

3

3

10193-2-2-3/9

96433

23785

10

93804

38

93930

97350

8/87

112

11/3

12/10

209/3

94512

22/2

2140

43

26

4

131

26

16

92

10

9/11

249

250

251

252

253

254

255

256

257

258

259

260

261

262

263

264

265

266

267

268

269

270

271

272

273

274

275

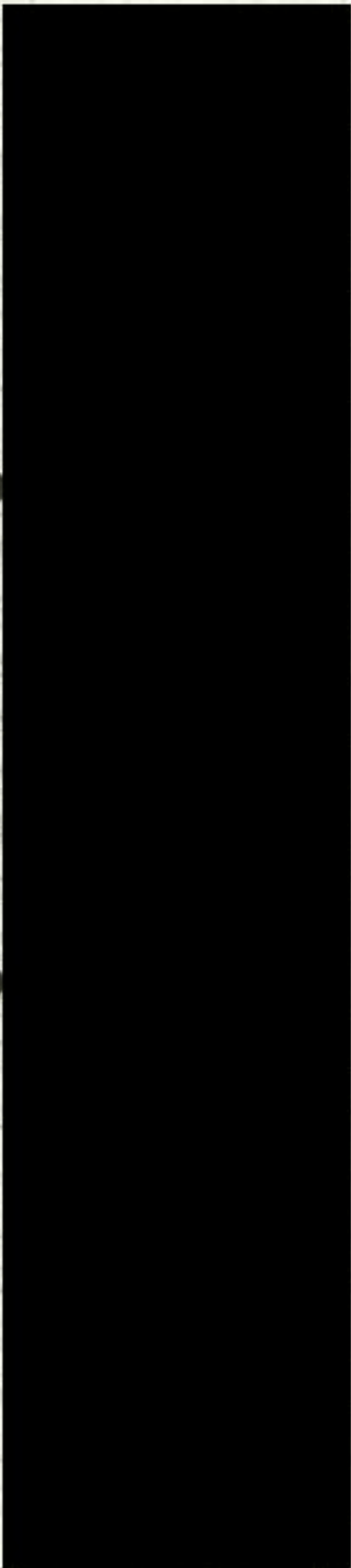

Handwritten notes in a table format on lined paper. The text is mirrored across the page, suggesting bleed-through from the reverse side. The notes are organized into columns and rows, with some entries appearing to be numbers or short phrases.

Handwritten notes in a table format on lined paper, continuing from the top section. The text is mirrored across the page, suggesting bleed-through from the reverse side. The notes are organized into columns and rows, with some entries appearing to be numbers or short phrases.

240897	86	73183	3	קר בוכרון 4/7	222
815335	86		3	מחול הספר 8/31	223
		071832	5	איה - סוגי בית	224
		816265	3	הר נבא/70	225
		424247	5	הר חבאן 116/47	226
		533025	5	בין הארץ 9	227
		637282	2	אסקו וקני 114/10	228
		719482	6	אלי נר 107/84	229
		528533	5	המסמך החי 26	230
		913212	7	מסמך מס התי 33	231
		633166	3	מסמך 9	232
	מסמך	522204	5	המסמך 15/43	233
	מסמך		5	המסמך 10/11	234
		528565	4	המסמך 3	235
		03-706066		המסמך (המסמך) 22	236
		067-61731		ק 3	237
		416088	6	מסמך 1	238
		413737	4	אסקו 7	239
		669481		המסמך 103	240
		524891	4	המסמך החי 12	241
		528657	7	המסמך 6	242
		225696	3	המסמך 6	243
		719465	6	אלי נר	244
		527439	4	מסמך 5	245
		223084	5	מסמך 26	246
		424311	2	96431 127	247
		424311	6	96431 127	248

330
331
332
333
334
335
336
337
338
339
340
341
342
343
344
345
346
347
348
349
350
351
352
353
354
355
356
357
358
359
360
361
362
363
364
365
366
367
368
369
370
371
372
373
374
375
376
377
378
379
380
381
382
383
384
385
386
387
388
389
390
391
392
393
394
395
396
397
398
399
400

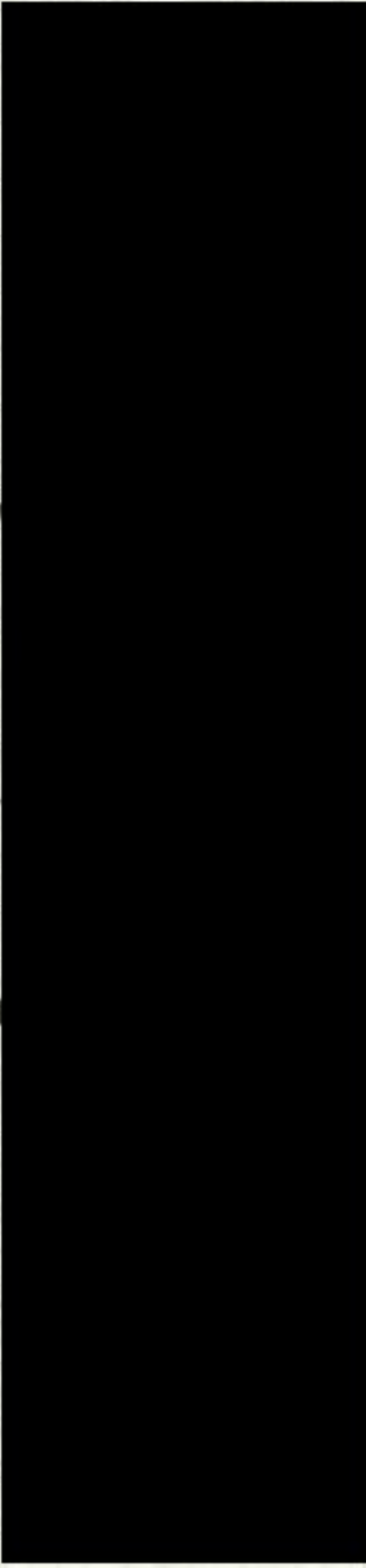

Handwritten notes in a cursive script, organized into two columns. The text is mirrored across the page, suggesting bleed-through from the reverse side. The notes appear to be a list or a series of entries, possibly related to a study or a project. The handwriting is somewhat faded and difficult to decipher in many places.

710360	5	צד קניוני 213/10	195
280869	2	שטח הנפיק	196
819613	1	קד טכנול 70	197
819613	1	קד טכנול 70	198
522777	2	היונה הברז 4	199
863685	3	נה 3 פנימית 14 כולל	200
03-591957	1	יה ביון קולוני 15/2 י"א	201
420420	5	אמנה 112	202
524538	1	האזנים 12/36	203
524538	1	האזנים 12/36	204
04-570397	4	כאפיות 11 הינה	205
04-84267	2	ציתק הים תיבה	206
995734	4	מה אבולוציה 3737	207
532919	4	אלנסר האוי 28	208
		קצרי	209
631513	3	חובבי ציון 27	210
		עם	211
221638	7	אהל שמה 16	212
	1	נה אקוים 14	213
536481	5	קופסא 22/1	214
	6	חלב כיוניות	215
242119	2	תקציב 19	216
225707	3	הצמח 17	217
637283	5	ניקוי 41	218
224483	2	החידה 11	219
			220
765041	7	2018/30	221

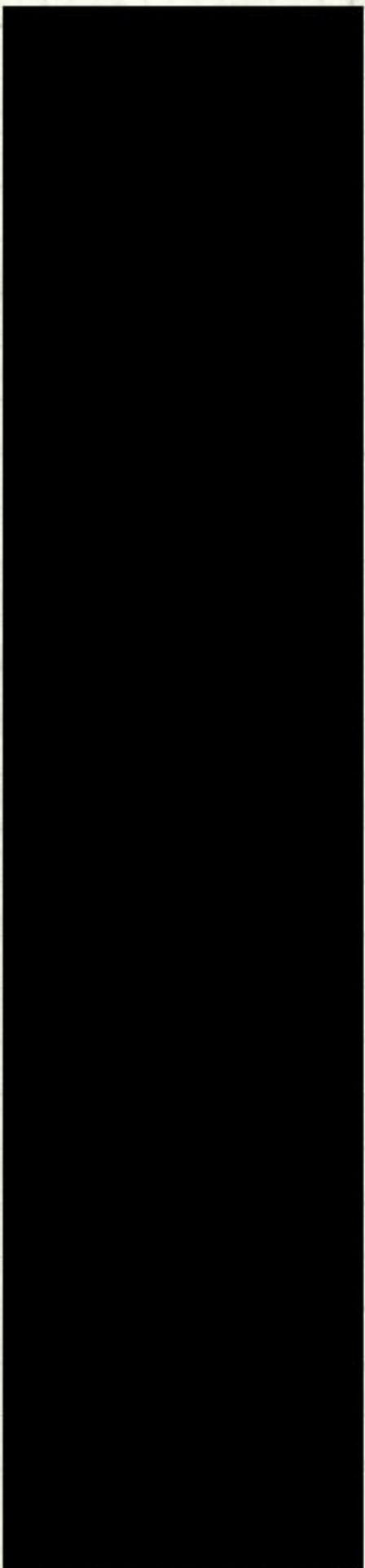

10/10/10

10/10/10

10/10/10

10/10/10

10/10/10

10/10/10

10/10/10

10/10/10

10/10/10

10/10/10

10/10/10

10/10/10

10/10/10

10/10/10

10/10/10

10/10/10

10/10/10

10/10/10

10/10/10

10/10/10

10/10/10

10/10/10

10/10/10

10/10/10

10/10/10

10/10/10

10/10/10

10/10/10

10/10/10

10/10/10

10/10/10

10/10/10

10/10/10

10/10/10

10/10/10

10/10/10

10/10/10

10/10/10

10/10/10

10/10/10

10/10/10

10/10/10

10/10/10

10/10/10

10/10/10

10/10/10

10/10/10

10/10/10

	533860	5	העו 36	167
	819788	4	לצבא אלכס 40	168
		2	מלה יבנה 8 החולות	169
	819788	1	לצבא אלכס 40	170
	"	1	" "	171
	8146484	4	לצבא אלכס 40	172
	"	"	" "	173
	"	"	" "	174
צלבא			נמק אלכס 5 חולות	175
	224221	3	כרית 1	176
	521258	5	נישקאוי 9	177
1150	664621	2	הירקניה 10/3	178
	858820	4	האלכס 5	179
	814625	2	חנה 4 חת-אי	180
	814625	2	חנה 4 (בא"י 33)	181
	814625	2	חנה 4	182
	816002	4	לצבא אלכס 40	183
43954	067 61314	6	כחוק האלה 16 ק צ"ח	184
90855	816082	6	קצת האהות 13 ק בית 3	185
	"	2	" " " "	186
	412580	4	לבית 22/21	187
	814012	4	חולות 120/22	188
	233772	4	כפ"י 119	189
	671473	5	ק"י 228/14	190
	631246	5	א.ס. ק-יא 10	191
	713642	5	אלכס 31/3	192
	415679	1	כרית 100/3	193
				194

131
132
133
134
135
136
137
138
139
140
141
142
143
144
145
146
147
148
149
150
151
152
153
154
155
156
157
158
159
160
161
162
163
164
165
166
167
168
169
170
171
172
173
174
175
176
177
178
179
180
181
182
183
184
185
186
187
188
189
190
191
192
193
194
195
196
197
198
199
200

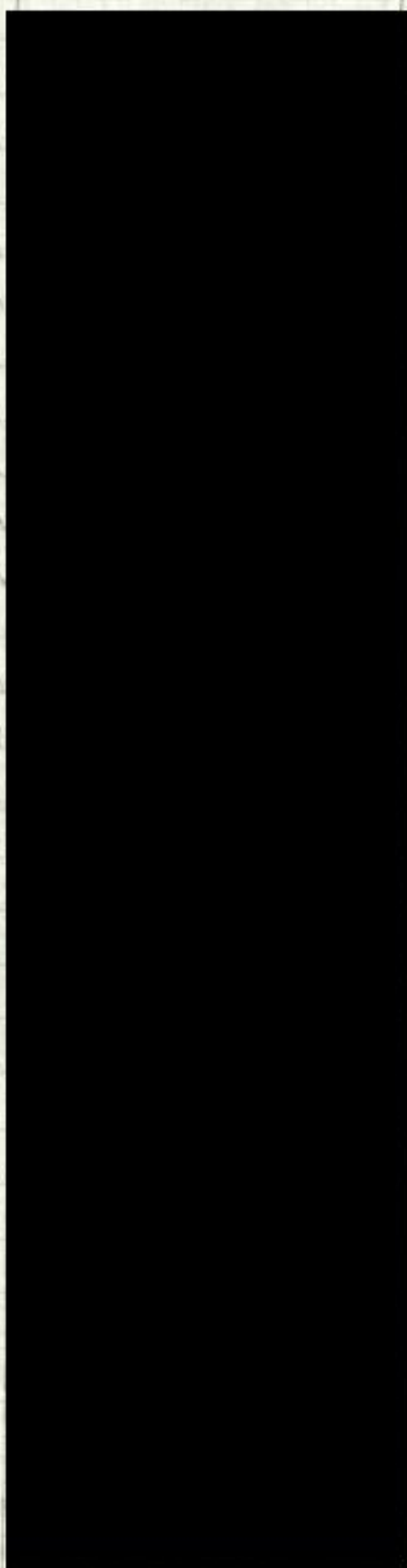

Handwritten notes on lined paper, appearing to be a list or ledger. The text is mirrored across the page, suggesting bleed-through from the reverse side. The entries are organized into columns, with some entries including numbers and names. The handwriting is somewhat faded and difficult to decipher.

Column 1	Column 2	Column 3
1	1	1
2	2	2
3	3	3
4	4	4
5	5	5
6	6	6
7	7	7
8	8	8
9	9	9
10	10	10
11	11	11
12	12	12
13	13	13
14	14	14
15	15	15
16	16	16
17	17	17
18	18	18
19	19	19
20	20	20
21	21	21
22	22	22
23	23	23
24	24	24
25	25	25
26	26	26
27	27	27
28	28	28
29	29	29
30	30	30
31	31	31
32	32	32
33	33	33
34	34	34
35	35	35
36	36	36
37	37	37
38	38	38
39	39	39
40	40	40
41	41	41
42	42	42
43	43	43
44	44	44
45	45	45
46	46	46
47	47	47
48	48	48
49	49	49
50	50	50

	431816	7	171 - 171 - 171		137
	431151	7	171 - 171 - 171		138
186918	8146231	2	101701		139
	"	5			140
	"	6			141
	"	6			142
	"	4			143
	"	3			144
597834		2	8612		145
811136		6	42313 - 42313		146
		4			147
		12	23	כה כספא	148
534969		4	95427	כ"ס 2	149
661107		6		הירגויה	150
886033		2		רמי	151
632848		5		אלפסי 10	152
961571		8		קריא אקרא	153
887666		4		כחולסתי	154
638636		4	92192	29 כה פאכו	155
"		3	"	" " " "	156
635612		9		יחידת בן-גוריון	157
699921		7		711 רינת 32	158
811128		6	108/3	סדרת ארבעה	159
854911		4		נה יקר 3/21	160
765533		4		שיר 307/23 יושבי	161
811351		5		י. א. 4 רמת השרון יושבי	162
-03/953483		5		המרכז סניף 13-13	163

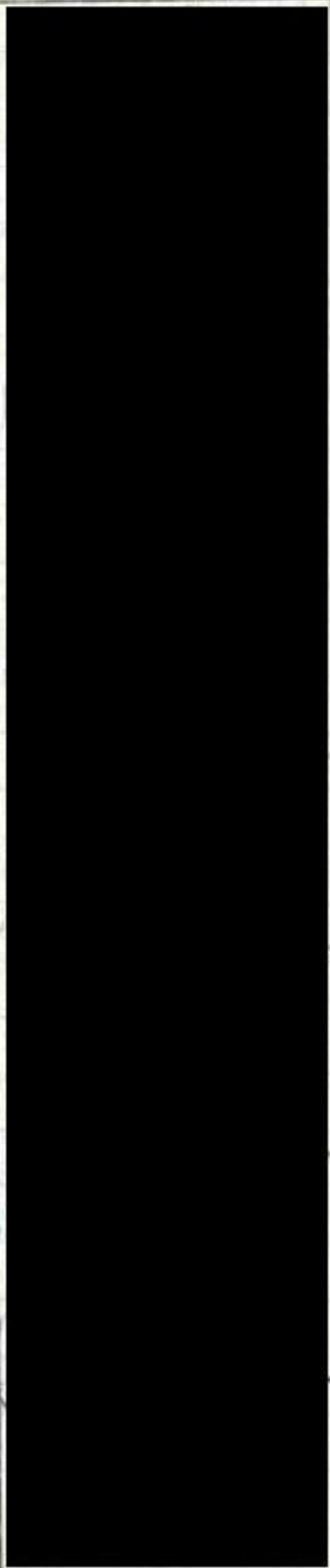

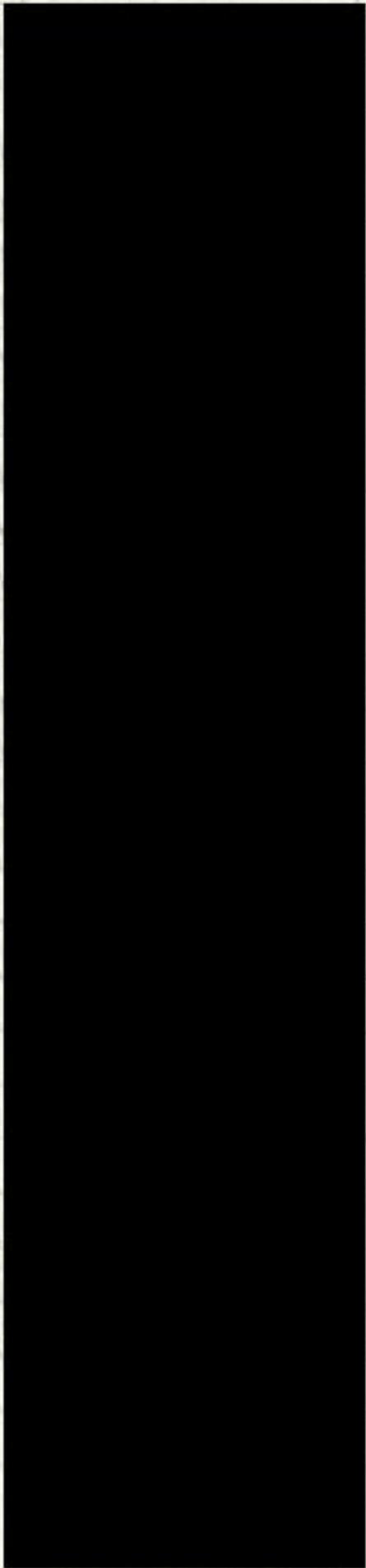

2011
 2012
 2013
 2014
 2015
 2016
 2017
 2018
 2019
 2020
 2021
 2022
 2023
 2024
 2025

820395

820395

223639	419977	6		רעום קאפ 2		111
	812111	6		משה רבינו 115		112
	223639			אפי יצחק		113
477403	861887	5		רבינו 13		114
	663796	3	92587	55	צנזור	115
		6	93758		תעודת 7	116
	413228	6			אביב 2	117
	890017	5			הבנת 11	118
	661711	4			האדם 19	119
	421268	4			צבא 10/14	120
	424664				צבא 12/23	120
	430349	3			37	121
233778	873113	7		481		122
664453	333778	4				123
	526072	4			5	124
	636576	4			34	125
	223717	5			1	126
	638647	3	42623	719		127
	"	1	"	"	"	128
	413305	2		42		129
		7				130
		3				131
	422598	4			20	132
	717196	4	93802	32		133
	718702	7			240/11	134
	420426	7	96464		29	135
	419954	4				136

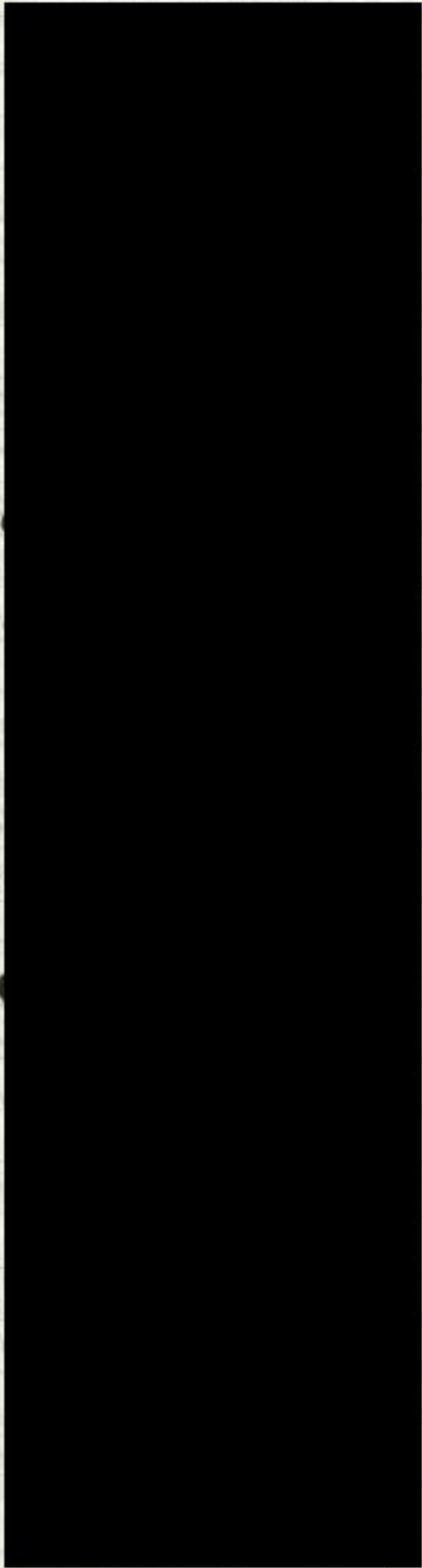

Handwritten notes on a grid-lined page, possibly a ledger or account book. The text is written in cursive and is significantly faded. The page is divided into columns by vertical lines. The rightmost column contains the number '18'. The text appears to be organized into rows, with some entries starting with '18' and others with '19'. The handwriting is difficult to decipher due to fading and bleed-through from the reverse side of the paper.

מספר	מספר	מספר	תיאור	מספר
218377	418685	4	4/26/51	83
218377	671418	3	409/17	84
377	282934	6	אבדוק	85
		6	3329	86
	810665	3	5676	87
	234479	2	7	88
	713274	3	7	89
	671147	3	7	90
	815811	3	7	91
218373	111586	4	7	92
377	819764	4	7	93
	430857	5	7	94
	430857	2	7	95
	528495	5	7	96
	"	1	7	97
	720069	8	7	98
	423368	4	7	99
		4	7	100
532898	721796	4	7	101
	660050	5	7	102
	853856	6	7	103
	913535	3	7	104
	630084	4	7	105
	"	2	7	106
377	055-25488	1	7	107
	377892	7	7	108
	771668	6	7	109
232040	415340	4	7	110

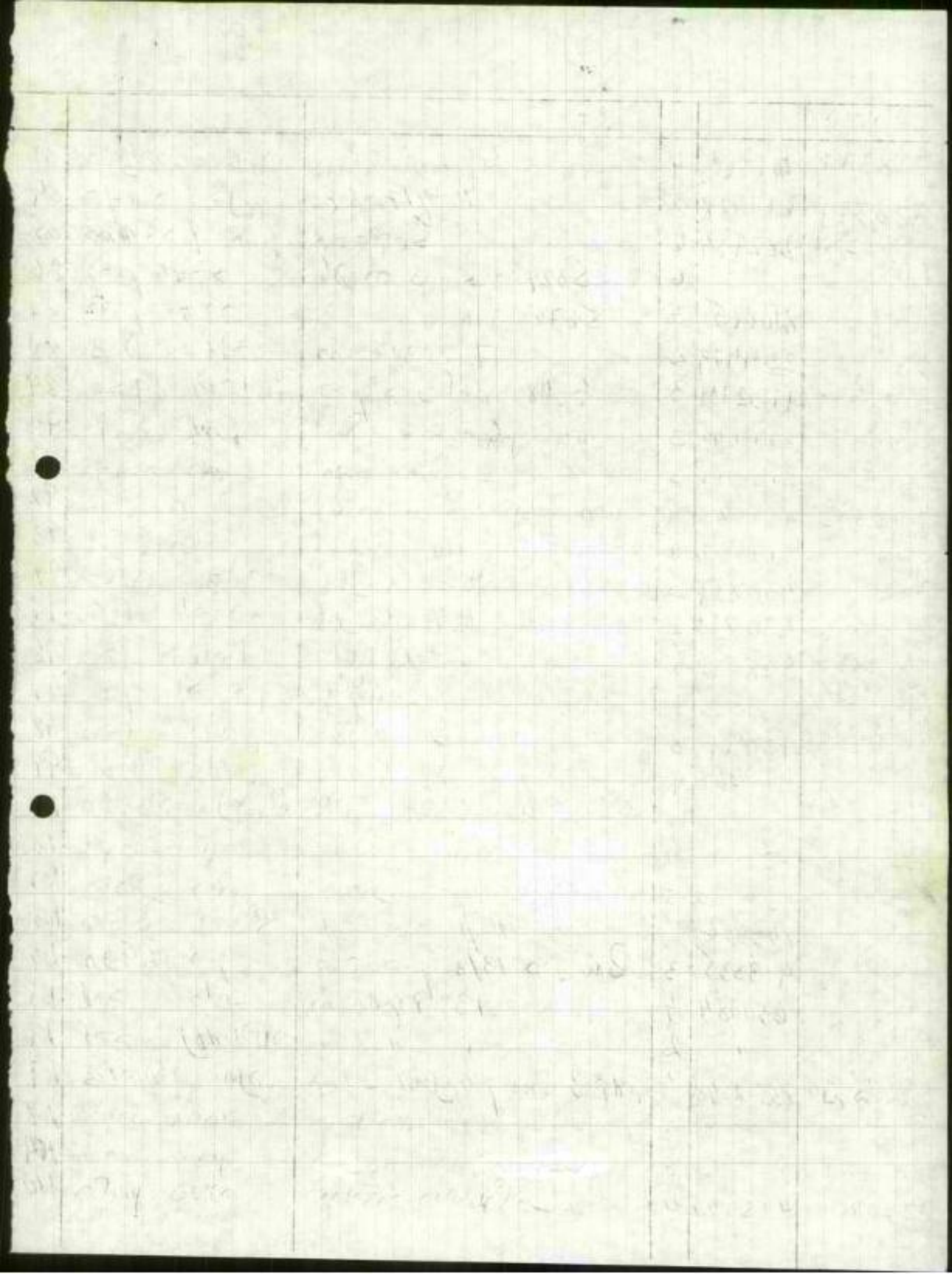

קאסנת
מנהל הקונסול הכלכלי
לכבוד
מנהל הקונסול הכלכלי

מסמך על הרכוש הנטוש והממשלתי

סימולן 162/1 ע/26
תאריך 2.6.83

דואר נכנס
1-07-1983
1983
מנהל הקונסול הכלכלי

גדעון ירון בית"ר
ע"י סמכות 10
חל-אביב יפסקט

רחוב ינאי 6
טל. 6-5-245334
ירושלים

- הסניפים
- מברון
- על מנת
- בית לחם
- על מנת
- יריחו
- על מנת
- רמאללה
- על מנת
- טול כרם
- על מנת
- יריחו
- על מנת

תכנון: הרב כהנא - סרסומים בעתונות.

כיום סגן המסונת על הרכוש הממשלתי באזור הריני לכנות אליכם בענין הכאן
מזה נכסר ימים אנו מושהמים לסגור בעתונות סרסומים מטעמכם שאינם עולים בקנה
אחד עם הסרסומים בין המסונת להיניכם בעניין האתר שבנרון.

עד כה הכללם הוא המסונת איננו לתכנון כלכר ביחס לטעם הסיועד להקמת המסונת
כיוזמכם זאת בחתמך על כך שהנכס מייבנים - על פי רשימה שספרתם - 500
מספרות המסונות גאלט.

לכ"ה מתברר המסונות כי הנכס מניסם לצדן גרמנים גרמנים או אחרים שכיתם
וליתם לא ככלתם כל המתייבנות או הסכמה פאת המסונת.

כן מתברר כי הנכס יוצריתרם כי מטעמכם למעור או להחכיר מנרטים באופן
הרצון דו"ס נחמם הממשלתי את דמי החכירה עבור הקרקע כקוד שהמצב הוא כי ביחס
לקרקע יוצמנו המסונות יוצרות בין המסונת לכין המתייבנים

איר לצדלות. אהט ער ית ביחס (מדינות נכדו') אף זאת הנכס עושים פכולות אלו
ללא יריעתנו וללא תיאור עמנו בניגוד למסמך דקדוק היה הרבר יצירת הקריות עם
הרבר הוציאן על ד"ר זה.

כל עדר זה נכסל המסונת בנירון האמור לעיל לא יוכל המסונת לקדם את עניינכם ו-
ככלל זה את עניין המועד הנכסי בעקבות.

הרינו נהיה יודיעכם כי בימים אלו הוגם עדר ע"י מנכ"ס המכסר חזאן
(RMA) עוזרים על החכרות של ארמות המלינה במקום זה.

מסמך רכ

קצרה דיאל, כו"ר

יחסי"ל למסונת על מרכב הממשלתי
באזור ירוחה והטורון.

מנהל המסונת

20.7.83

מנהל הקונסול הכלכלי

ודרי פוכין - אדמות כרינה דמו"ו גוש -
עציון.

נספח א' לחוזה מיום .82

השטח כ- 4,000 דונם .

ק.נ.מ. - 1:20,000

ד"ר

שטח פרטי



- שטח להרשאה לחכנון
- שטח למוקד זמני כ- 100 דונם
- שטח ליער ע"ש עליזה בגין ז"ל
- שטח פרטי
- כביש בישה

ודי פוכין - ארצות כרינה דמו"ו גוש -
עציון.

נספח א" לחוזה סיום .82

השטח כ- 4,000 דונם.

1:20,000 - 7/10

שטח נתיבי



- שטח להרשאה לתכנון
- שטח למוקד זמני כ- 100 דונם
- שטח ליער ע"ש עליזה בגין ז"ל
- שטח פרטי
- כביש גישה

ורו פוכין - אדמות כרינה דבא"ו גוש -
ציון.

נספח א' לחודה סיום .52

השטח כ- 4,000 דונם .

1:20,000 - 7.3.57

ג'י

שטח פרימי



- שטח להרשאה להכנון
- שטח למרקד זמני כ-100 דונם
- שטח ליער ע"ש עליזה בגין ז"ל
- שטח פרטי
- השטח בישה

הייתה
שאלה מה
היתה
היתה

ה. כ. א. ה. ה. ה.

ה. ה. ה. ה. ה. ה.
ה. ה. ה. ה. ה. ה.
ה. ה. ה. ה. ה. ה.

ה. ה. ה. ה. ה. ה.

ה. ה. ה. ה. ה. ה.
29/4/83

מען לכתובת: מ. שלום
רחוב דון יוסף הנשיא 11
ירושלים

1 במאי 1983



לכבוד
סגן שר החקלאות
מר מיכאל דקל

כבוד סגן השר,

הנדון: בקשה להקצאת שטח ב-יו"ש לבנייה עצמית

- (1) אנו מתכבדים להביא לידיעתך כי אנו קבוצת עובדים ממשרד התקשורת ירושלים, יסדנו עמותה בשם "כפר צבי שלום" אשר מטרתה הקמת התיישבות ב-יו"ש.
 - (2) מספר העמיתים שנרשמו בשלב א' הוא - 380;
 - (3) מכל עמית נגבה דמי רצינות;
 - (4) במסגרת פגישות שהיו לנו עם אישים ביקרנו בשטח הנקרא ביתר (בגב הר גילה) והמקום נראה לנו המתאים ביותר להקמת היישוב;
 - (5) פניות רבות להצטרפות, שהופנו אלינו ע"י עובדים ממשרדים שונים נדחו על ידנו לשלב מאוחר בשל אי הבהירות לקבלת שטח בהתאם;
- לאור האמור לעיל, נודה לך על עזרתך להכרח העמותה במשרדך וכן להקצאת שטח כאחר ביתר להקמת היישוב בהתאם.

- מצ"ב :-
- (א) רשימה מפורטת של העמיתים;
 - (ב) אישור תשלום האגרה של רישום העמותה;
 - (ג) תצלום רשימה שמית של המייסדים.

מספר העמותה - 4 - 788 - 004 - 58

מכבוד רב,
מ. שלום
יו"ר העמותה
כפר צבי שלום

MEMORANDUM FOR THE RECORD

DATE: 10/15/54
BY: [illegible]

TO: SAC, [illegible]

FROM: [illegible]

SUBJECT: [illegible]

- 1. [illegible]
- 2. [illegible]
- 3. [illegible]
- 4. [illegible]
- 5. [illegible]

[illegible]

[illegible]

[illegible]

[illegible]

30.11.1982

כפר בזק - "עבי שלום"

שמות חברי וועדת הקמה - כחובת ומספרי טלפונים

תפקיד	מטפחה / שם	מקום עבודה	סל' בעבודה	סל' בבית
יו"ר		נרקיס 43 י-ם	530440	226808
גזבר		בנין הדאר, צלח אל-דין י-ם	289355	861531
חבר		נרקיס 43 י-ם	530415	666691
חבר		בנין מגדל-העיר, בן-יהודה 34	240666 220251	417888
חבר		נרקיס 43 י-ם	530422	421151
חבר		מרכז שטנר	524448 524114	421229
חברה		נרקיס 43 י-ם	530429	671677
			418	

.....

בנק הדואר קבלה מס' 917350 *

מחלקת הסילוקים

יבנה זמנו סט

0-24256-3

משרד הפנים

רשם העמותות

ענף ד-2001 - ירושלים

350 הסך *שלוש מאות וארבעים וחמש*

הסכום

במלים

שולם ע"י:

10102 מסדד התשלום 10102
ירושלים
12-7-1983
10102 **קופה**

כספי 3-2-8

אנא שמור על הקבלה
בכל מטרה פניה או בירור
בקשר לתשלום זה
יש להציג קבלה זו

מסמך זה יישמש קבלה רק לאחר הטבעת חותמת או
הטבעת הקופה הרושמת של הדואר והחיסת הסכום

[Handwritten signature]

58-004-788-4

אוריאל

ד"ר	מיק"מ	כחול/שחור	צבע	מ"מ	מ"מ	מ"מ
				מ"מ	מ"מ	מ"מ
	94666	בן יוסף בן 11	ירוק			1
	97350	נחל יוסף 6/16	"			2
	90805	כפר גלית 17/9	"			3
	95423	בן 20	"			4
	93262	בן 14/5	"			5
	93261	בן 8/5	"			6
	94346	4	"			7
	94549	1	"			8
	97762	14/16	"			9
	93828	18/6	"			10
	93111	9	"			11
	93469	14/6	"			12
	93461	2/133	"			13
	93504	71	"			14
	97730	16	"			15
	96181	19	"			16
	93426	27/16	"			17
	96424	70	"			18
	93310	17	"			19
	96268	2/2	"			20
	97350	12/27	"			21
	97850	5/15	"			22
	93811	15/11	"			23
	97752	7/9	"			24
	93302	35	"			25
	94512	15	"			26
	94470	32	"			27
	96704	19	"			28
	96784	11/12	"			29
	96750	37/4	"			30

מ"ס	מ"ס	מ"ס / מ"ס	מ"ס	מ"ס	מ"ס	מ"ס
מ"ס	מ"ס	מ"ס / מ"ס	מ"ס	מ"ס	מ"ס	מ"ס
96784	43/27	דגים	מ"ס			31
95348	6-21	מ"ס	"			32
93393	4	מ"ס	"			33
90805	82	מ"ס	"			34
95141	43	מ"ס	"			35
96920	18/2	מ"ס	"			36
97355	114/49	מ"ס	"			37
93282	17/3	מ"ס	"			38
96423	3	מ"ס	"			39
93468	6-13	מ"ס	"			40
93469	10/8	מ"ס	"			41
93345	47/9	מ"ס	"			42
97350	7/45	מ"ס	"			43
95427	16	מ"ס	"			44
97350	208/4	מ"ס	"			45
96102	13	מ"ס	"			46
94341	78	מ"ס	"			47
95384	26/108	מ"ס	"			48
91092		מ"ס	"			49
93186	31/52	מ"ס	"			50
93506	13	מ"ס	"			51
93806	10/22	מ"ס	"			52
93741	11	מ"ס	"			53
97725	5/39	מ"ס	"			54
92305	19	מ"ס	"			55
96823	10	מ"ס	"			56
97350	104/27	מ"ס	"			57
97350	418/20	מ"ס	"			58
93282	4/15	מ"ס	"			59
91013	9/19	מ"ס	"			60

סדר	מס' תעודת	שם המעורר	מס' תעודת	מס' תעודת	מס' תעודת
	93627	6 מרדכי הירש	מטבח		61
	97725	124/14 אברהם אברהם	"		62
	94512	16 ברוך	"		63
	93187	2 אריה	"		64
	94524	1 יוסף	"		65
	96586	2/27 נקמה	"		66
	92628	26 הנקמה	"		67
	97350	305/9 יוסף	"		68
	93481	116/32 בן חיים	"		69
	97725	2/14 משה	"		70
	94665	73 כ"ס	"		71
	93384	422/8 חיים	"		72
	90610	18/6 חיים	מטבח		73
	96640	46 חיים	מטבח		74
	93153	4 חיים	"		75
	93384	218/14 חיים	"		76
	96920	6 דביר	"		77
	92622	48 חיים	"		78
	96503	35/17 חיים	"		79
	94710	26 חיים	"		80
	97350	705/13 חיים	"		81
	90805	55/5 חיים	מטבח		82
	93811	305/3 חיים	מטבח		83
	93598	14/1 חיים	"		84
	94552	14 חיים	"		85
	96583	16/18 חיים	"		86
	97355	114/6 חיים	"		87
	97802	1/16 חיים	"		88
	93805	341/10 חיים	"		89
	93384	523/15 חיים	"		90

ג'ס	ז'ק'מ	מ'מ'ל ע'מ'ל	ז'ס	מ'מ'ל ע'מ'ל	מ'מ'ל ע'מ'ל	מ'מ'ל ע'מ'ל
	96920	18/30	ק'מ'ל ע'מ'ל	מ'מ'ל ע'מ'ל		91
	93341	26/21	מ'מ'ל ע'מ'ל	"		92
	93282	13/8	מ'מ'ל ע'מ'ל	"		93
	93264	32/3	מ'מ'ל ע'מ'ל	"		94
	96625	17/15	מ'מ'ל ע'מ'ל	"		95
		20/18	מ'מ'ל ע'מ'ל	"		96
	96510	11/10	מ'מ'ל ע'מ'ל	"		97
	93756	45/17	מ'מ'ל ע'מ'ל	"		98
	93582	9	מ'מ'ל ע'מ'ל	"		99
	96920	11	מ'מ'ל ע'מ'ל	"		100
	93265	14	מ'מ'ל ע'מ'ל	"		101
	96704	8	מ'מ'ל ע'מ'ל	"		102
	93703	18	מ'מ'ל ע'מ'ל	"		103
	93305	92/10	מ'מ'ל ע'מ'ל	"		104
	92347	1	מ'מ'ל ע'מ'ל	"		105
	95181	13	מ'מ'ל ע'מ'ל	"		106
	93582	11/12	מ'מ'ל ע'מ'ל	"		107
	97725	43/5	מ'מ'ל ע'מ'ל	"		108
	96746	3	מ'מ'ל ע'מ'ל	"		109
	97253	1/28	מ'מ'ל ע'מ'ל	"		110
	94556	49	מ'מ'ל ע'מ'ל	"		111
	96920	21/5	מ'מ'ל ע'מ'ל	"		112
	93282	3/16	מ'מ'ל ע'מ'ל	"		113
	93307	216/9	מ'מ'ל ע'מ'ל	"		114
	96511	11/13	מ'מ'ל ע'מ'ל	"		115
	94661	6	מ'מ'ל ע'מ'ל	"		116
	93188	4	מ'מ'ל ע'מ'ל	"		117
	96187	119	מ'מ'ל ע'מ'ל	"		118
	93343	21	מ'מ'ל ע'מ'ל	"		119
	97764	30/7	מ'מ'ל ע'מ'ל	"		120

ס'ד	מ'קו"פ	תאריך	שם	שם מבנה	מ'ד 'סו
	93109	5	בטראן	ימולק	121
	93384	30/30	גילב	"	122
	93546	63	בוק קימון	"	123
	93743	21/15	ה'רצ"ד	"	124
	93741	15	א'ברסאון	"	125
	97730	18/1	3 פריז	"	126
	93503	5	יבנה	"	127
	97253	1/44	מולט קימון	"	128
	97350	23/29	שנ' ונה יוק	"	129
	94555	13	טנין ג'ה	"	130
	94513	76	אגלסט	"	131
	93185	6	ר'ה מאיר	"	132
	93480	11/23	בוק קימון	"	133
	93384	4/13	גילב	"	134
	93389	11	ג'כ הודיה	"	135
	97350	15/24	אשכנזי	"	136
	93626	88	בוק קימון	"	137
	94261	6-45	המלך ג'וה	"	138
	94662	7	ה'ארי	"	139
	93585	70/18	בן זכאי	"	140
	93461	6-5	ב'נה	"	141
	92622	6-79	ה'רצ"ג	"	142
	96704	19/17	ג'וואלד	"	143
	93184	41	ה'רצ"ב	"	144
	93745	50	א'הנה	"	145
	93804	21/18	ב'ג'וואלד	"	146
	93811	34/19	אשה ג'וואלד	"	147
	96268	4/2	ג'ה'נה	"	148
	94728	12	ו'ו'נה	"	149
	93741	44/11	א'ברסאון	"	150

סדר	מס' תעודת זהות	שם	מס' תעודת זהות	מס' תעודת זהות
	93711	מ/ 1/12	מ/ 1/12	151
	93582	מ/ 112/9	מ/ 112/9	152
	94474	מ/ 23/26	מ/ 23/26	153
	95108	מ/ 16/43	מ/ 16/43	154
	93305	מ/ 6	מ/ 6	155
	97732	מ/ 23/19	מ/ 23/19	156
	96662	מ/ 2	מ/ 2	157
	96507	מ/ 122/8	מ/ 122/8	158
	93811	מ/ 30/19	מ/ 30/19	159
	95805	מ/ 323/40	מ/ 323/40	160
	96510	מ/ 1	מ/ 1	161
	96622	מ/ 21	מ/ 21	162
	93301	מ/ 42/7	מ/ 42/7	163
	95429	מ/ 4	מ/ 4	164
	96507	מ/ 121/16	מ/ 121/16	165
	96746	מ/ 5/13	מ/ 5/13	166
	94503	מ/ 10/6	מ/ 10/6	167
	96427	מ/ 94	מ/ 94	168
	96673	מ/ 112/38	מ/ 112/38	169
	93262	מ/ 3/19	מ/ 3/19	170
	94101	מ/ 10	מ/ 10	171
	93343	מ/ 14/1/19	מ/ 14/1/19	172
	96504	מ/ 2/21	מ/ 2/21	173
	93467	מ/ 9	מ/ 9	174
	94661	מ/ 7	מ/ 7	175
	93583	מ/ 108	מ/ 108	176
	95423	מ/ 24	מ/ 24	177
	93345	מ/ 53/47	מ/ 53/47	178
	93644	מ/ 16	מ/ 16	179
	93384	מ/ 213/15	מ/ 213/15	180

סדר	ציון	הערות	מס	מס 100	מס 2000	מס 30
	94556	17 תולדות	מס			181
	93461	15 פירות	"			182
	93582	117/25 מים וינה	"			183
	93186	29 דן זכאי	"			184
	93707	4 ויה שטן	"			185
	90872	15 מן כנה-ה	"			186
	93644	16 מקיבו המלך	"			187
	96584	16/13 אילנות	"			188
	93313	21 כה' גמול	"			189
	96633	122/9 דן זכאי	"			190
	93504	46 בנק דת אה	"			191
	93480	117 בנק חכונ	"			192
	93628	10 וי	"			193
	97725	44 סולם יוקה	"			194
	95507	3 נחום	"			195
	93266	13 קניא העוף	"			196
	93745	7/25 פולק	"			197
	96146	9 דן זכאי	"			198
	93629	7 שטן	"			199
	93626	68 בנק דת אה	"			200
	96787	17 אברהם שטן	"			201
	96625	35/13 קו סטה רוקה	"			202
	93186	31 דן זכאי	"			203
	96548	9 זכאי	"			204
	96753	38/3 שטן	"			205
	93229	24 דת זכאי	"			206
	96505	3 דנקר	"			207
	93803	47/12 דת זכאי	"			208
	94524	8 דת זכאי	"			209
	96747	23/84 דת זכאי	"			210

ש"ס	צ"מ	כחול / שחור	צ"מ	ש"ס	צ"מ	ש"ס
				ש"ס	צ"מ	ש"ס
				1020	7120	50
	96750	37/16 ק"פ	ננו			211
	93384	44/15 כחול	"			212
	91009	1077 33	"			213
	91999	13/2	ע"פ			214
	94392	4 ע"פ ח"מ	ננו			215
	95625	4/16 3 ק"פ	"			216
	93461	15 ת"מ א"פ	"			217
	93804	236/1 3 כחול	"			218
	91090	9088 35	"			219
	96587	29/24 3 ח"מ	"			220
	96586	3/18 נק"פ	"			221
	93426	141 33 ח"מ	"			222
	92462	16 נק"פ	"			223
	97701	4 10 ח"מ	"			224
	93282	7 7 ח"מ	"			225
	97350	202/14 1 ח"מ	"			226
	96702	29/2 1 ח"מ	"			227
	97725	20/61 1 ח"מ	"			228
	93397	4 1 ח"מ	"			229
	97762	128/35 3 ח"מ	"			230
	93145	20 1 ח"מ	"			231
	96788	3/37 3 ח"מ	"			232
	97763	10 1 ח"מ	"			233
	97701	17 10 ח"מ	"			234
	96831	23 1 ח"מ	"			235
	93467	9 1 ח"מ	"			236
	93264	4 1 ח"מ	"			237
	94667	14 1 ח"מ	"			238
	93387	26 1 ח"מ	"			239
	96431	104 1 ח"מ	"			240

ש"ס	תאריך	המחלקה	שם	שם מס' 1	שם מס' 2	מס' 30
						241
	3591	10	גן סוף			242
	6920	4/1	כרם שפירא			243
	97350	6/11	שטח נחל יוסף			244
	96424	45	פלאטו			245
						246
	94543	15	סגור			247
	97762	17/30	מחלקת צפון			248
	93187	39	נחל גן נחל			249
	93391	5	נחל פלמ"ח			250
	93384	30/125	מחלקת צפון			251
	93282	22/7	פח			252
	92542	11	הפלאטה			253
	93302	8	כרם			254
	97804	3/5	מחלקת צפון			255
	93345	13/5	גן נחל			256
	95144	6	כרם			257
	92428	21	נחל גני			258
	90855	39	מחלקת צפון			259
	93282	17/17	נחל פלמ"ח			260
	93307	216/2	נחל גני			261
	96626	8	הכרם			262
	96144	1	פח			263
	93384	309/54	גן			264
	93153	5	מחלקת צפון			265
	93469	17/40	פח			266
	97804	2/17	מחלקת צפון			267
		106/25	מחלקת צפון			268
	96109	30	כרם			269
	93426	27	מחלקת צפון			270
	94551	25	מחלקת צפון			270

סדר	מק"מ	תאריך שבוע	שם	מחיר	מספר	סכום
	93344	17/25	צ'וק סטוב	מטלה		271
	93345	15/7	דב וואלף	"		272
	93301	53	יוסי בן אביש	"		273
	97350	15/3	אשר גולסק	"		274
	97763	128/5	משה זכאי	"		275
	96348	19	המטריג רחל	"		276
	93584	14	אריה יעקוב	"		277
	93101	9	באר	"		278
	96581	19/13	מקסיקו	"		279
	97350	1/3	נחום יעקב	"		280
	96746	3/7	באריב	"		281
	94342	155	יפו	"		282
	93582	117/11	משה יעקב	"		283
	94421	12/20	פרידמן יעקב	"		284
	97725	123/6	כחול	"		285
	93384	19	בטלנה	"		286
	97765	36/23	שנייד אביאל	"		287
	90805	25	בני זעב	מטלה		288
	96306	3	בני בנימין	מטלה		289
	96187	106	טני הרצוג	"		290
	93805	321/7	שלמה בן יוסף	"		291
	93805	453/15	קאני	"		292
	93503	7	יארב	"		293
	93115	13	בסלבייט	"		294
	93502	13	הנביא	"		295
	94353	8	אלברט	"		296
	96581	19/13	מקסיקו	"		297
	78492	33	עמנואל יעקב	מטלה		298
	94666	11	בן יוסף	מטלה		299
	96757	54	קובל	"		300

סדר	מיקוד	תאריך	תיאור	סוג	מספר	מחיר
	3749	2/8	מגילת הקינוח	מגונית		301
	97725	5/39	סלולר יוק	ק.מ.מ.ק.		302
	91092		9245 ז'ב	"		303
	97707	108	ספרים ארכיון	"		304
	96423	7	פלג	"		305
	96704	27	באטמטר	"		306
	93720	62/35	ש"ח	"		307
	94188	25	קנקן היסוד	"		308
	97350	20/117	וולק יוק	"		309
	93480	10378	ז'ב	"		310
	97732	27/5	הג'ב	"		311
						312
	93429	27/12	מגילת יוק	"		313
	90805	12	המגילת	מגונית		314
	95669	3	המגילת	מגונית		315
	94147	11	מגילת בן שטח	"		316
	93428	10/118/2	יוק יוק	"		317
	97350	705/24	וולק יוק	"		318
	93103	1	ק"מ	"		319
	93506	22	מגילת	"		320
	93805	259/18	מגילת בן יוק	"		321
	97731	1	המגילת	"		322
	97725	36/7	כחול	"		323
	93548	13	מגילת	"		324
	96544	7	מגילת	"		325
	97725	4	מגילת	"		326
	94719	17	מגילת	"		327
	93811	6105	מגילת בן ז'ב	"		328
	96511	101/3	מגילת בן ז'ב	"		329
	93807	20	מגילת סלקה	"		330

ש"ס	ת"ת	החלק / שטח	מ"ר	מ"ר מבנה	מ"ר מבנה	ש"ס
	93801	117/25 חולת הערבה	70			331
	93384	224/14 גילי	"			332
	95301	72 צבניה	"			333
	93582	107/8 בן זכאי	"			334
	93103	1 שמואל קליין	"			335
	93469	11 פייר קונטי	"			336
	53756	23/23 אביב בן אליהו	"			337
	93665	12 נאש לקיט	"			338
	97852	6 בהגנה	"			339
	93811	115/4 מערת הלבית	"			340
	93807	482/15 דודני אלמין	"			341
	96548	19/10 זרע וויץ	"			342
	96784	102/5 דניאל	"			343
	96187	123 שמואל הרב	"			344
	94526	25 דודני סאני	"			345
	94386	6 אליהו	"			346
	99000	130/9 גבעת שמש				347
	96626	18 בן נח				348
	96510	27/5 בן זכאי	"			349
	93303	4 אריה לוי	"			350
	93303	4 אריה לוי	"			351
	97350	301/25 חיים יצחק	"			352
	96626	8 דניאל	"			353
	95112	20 דניאל	"			354
	96757	21/9 דודני	"			355
	96144	1 דניאל	"			356
	93582	111/3 דודני	"			357
	96920	10/14 דודני	"			358
	93703	6 דודני	"			359
	96587	34/17 דודני	"			360

ש"ס	מיקום	כח/ב/שכונה	מיקום	עמ' ספר	שם הספר	מס' ספר
	96109	30	פרימטין	נושאה		361
	44288	13	3 הי"ק	בכ ספר		362
	93805	320/27	מצייה תלפיות	נושאה		363
	96920	18/53	קדוש ל"ג	"		364
	96920	18/40	קדוש ל"ג	"		365
	96633	120/18	סוכ ס"ג	"		366
	96702	28	אונג'אל'י	"		367
	96702	16	אלוה'אל'י	"		368
	54222	6	הסוף	"		369
	91001	128	ג"כ	"		370
	92341	47	חכ"פ	"		371
	99000	121/15	נרקיס	בית שמוע		372
	92473	1	ביסקין	נושאה		373
	93555	404/15	גבולות האלף	"		374
	94501	24	הצלאל	"		375
	93384	1	השיש	"		376
	93384	1	השיש	"		377
	93282	20/3	הכל וקרן	"		378
	93181	11	בוסאי	"		379
	91083	419/3	3 הנו יקר	"		380
	95301	56	3 פניה	"		381
	94189	3	מאכז	"		382
	92587	35	ספניאוסקי	"		383
	96544	17	הכלוב	"		384
	93805	265	שלמה קוואל	"		385
	96548		פנעויל	"		386
	93801	501/13	סולו הערבי	"		387
	94350	608/13	וואו וקרן	"		388
	97875	1	הנכס באכז	"		389
	96427	33	בית אגן	"		390

ש"ס	מיקום	תאריך / שם	מחיר	מס' תעודת זהות	מס' רישוי	מס' רישוי
	91750	5/17	מחיר			391
	93801	501/6	מחיר			392
						393
						394
						395
						396
						397
						398
						399
						400

Year 2000
April 1998 -

ביתר י.מ.ה



חברת י.מ.ה למסחר ושרותים (1982) בע"מ

רחוב הלל 4, ירושלים 94581, טל. 234983; 226498

בס"ד, ירושלים 27.2.1983



לכבוד
סגן שר החקלאות
מר דקל.

א.נ.

הנדון: הקצאת קרקע באיזור ביתר.

בסיכום לפגישה ערך בכנסת מיום 23.2.1983 :

1. נכחו בפגישה :
 - א. סגן השר דקל.
 - ב. אריה מאיר - מנכ"ל י.מ.ה (הח"ס).
 - ג. ד"ר שמחה כץ, נציג גרעין " מבחר ".
 - ד. מר אילון אבי - מנכ"ל החכ" המסכנת.
2. להלן תמצית הדיון :
 - א. היוזמים הביעו עניין לפתח ולהקים שכונה / ישוב באיזור ירושלים עבור ספר קבוצות כינהם כ - 200 משפחות עולים חדשים מארה"ב. כס"ה מדובר בכ - 500 משפחות.
 - ב. אריה מאיר הציג את הכוונה הכללית ואת השיטה.
 - ג. ד"ר שמחה כץ הציג את פוטנציאל האיכלוס (באמצעות גרעין המבחר).
 - ד. מר אבי אילון הציג את השתלבותו בפרויקט ע"י החברה הקבלנית שהוא עומד כראשה.
3. סכום סגן השר :
 - א. שני אחרים באים בחשבון :
 1. איזור ביתר
 2. איזור קדרון.
 - ב. נראה שהאזור המתאים יותר לבקשת היוזמים הינו איזור ביתר.
4. החלטת סגן השר :

משרדו יטפל בהקצאת קרקע עבור היוזמים באיזור ביתר לאחר שיחליטו על כך ויפנו למשרד.
5. בקשת היוזמים :

לאור החלטת סגן השר מבקשים היוזמים ספולך להקצאת 500-700 דונם עבור כ - 500 משפחות באיזור ביתר לשם הקמת הפרויקט.

בכרחה,
אריה מאיר - מנכ"ל.

10000
10000
10000

10000

10000

1. 10000

- a. 10000
- b. 10000 - 10000 (10000)
- c. 10000 - 10000 (10000)
- d. 10000 - 10000 (10000)

2. 10000

- a. 10000 - 10000 (10000)
- b. 10000 - 10000 (10000)
- c. 10000 - 10000 (10000)
- d. 10000 - 10000 (10000)
- e. 10000 - 10000 (10000)
- f. 10000 - 10000 (10000)

3. 10000

- a. 10000
- b. 10000
- c. 10000

4. 10000

10000

5. 10000

10000

10000

מ"מ באדר תשמ"ג
1 במרץ 1983

247

פרוטוקול מיום 29.2.83 בנושא בית"ר



השתתפו הייתה: דקל

ח. לייסקה

י. נהרי

ח. צבאי

ג' רזזנברג

י. קפלן

עו"ד לביא

לאחר ד"ר והבהרות סובבו:

1. התקצאה תתיחס לשטח של 1000 דונם במסגרת של הרשאה לחכ"ל.
2. התרשאה תחמד לעמותה במסגרת של גרעין.
3. מר דקל יחסוך לוועדה על שינוי-הנובע מהתקצאה לתנודת ישוב עירוני סגור ולא פתוח.

כ"ח



סגן שר החקלאות

מיכאל דקל

יא' אדר תשמ"ג
24.2.83

לכבוד
מר יהודה נהרי
קמ"ט נכסים יו"ש
מנהל מקרקעי ישראל
רח' ינאי 6
ירושלים.

א. 2.

הנידון: הרשאה להכנון, הקמה ישוב עירוני בין חוסאן לנהלין ע"י
עמותת ישוב בית"ר.

א. לאור החלטה מס' חח/30 של הועדה להתיישבות המשותפת לממשלה ולהסתדרות הציונית
העולמית בישיבתה מיום 8.8.82 להקים ישוב עירוני פחוה באזור גוש עציון, הנני
ממליץ להח לגרעין הרשאה להכנון עמ"י נוהלין עמ"י על שטח של כ-1000 דונם באחר
הג"ל.

ב. בכפוף למילוי הוראות ההרשאה להכנון ולאחר אישור התוכניות ע"י מוסדות התכנון
ביו"ש, ממליץ על הקצאת הקרקע לעמותת בשטה זה, לבניית כ- 500-600 יחידות דיור
עמ"י הנחלים המקובלים במס"י.

כבוד רב,

מיכאל דקל
סגן שר החקלאות
לענייני התיישבות.

העוק: מר שכיר סאיר - ראש מנהל מקרקעי ישראל.



משרד הנגים
רשם העמותות

תעודה לרישומה של עמותה (לפי חוק העמותות, התש"ם - 1980)

זאת לתעודה כי
העמותה, ישוב ביתר

שמענה רח' מרים התמונאית 27א' הל-אביב, 62032
על ידי ש. לביא, עו"ד.

ומטרותיה העיקריות הן

לחכנן ליזום להקים ולתחם מקום ישוב באזור הקיד
הקדושה ביתר.

נרשמה כעמותה מספר 58-004-099-6

ביום 21 לחודש אוקטובר שנת 1982



ח ק נ ו ן
 - - - - -

1. השם: .1
 היה העמותה: **ישוב ביתר**

2. מטרה ושם: .2
 מטרה: הרשות של העמותה יתיה: **סדרי פאסטם 19, אל-אביב**

3. מטרות העמותה, התקידות ולשכונותיה: .3
 - 3.1 **למכון, ליזום, להקים ולפתח מקום ישוב באזור הקיר הקדום**
ביתר (להלן "הקיר").
 - 3.2 **לרכוש ו/או להכיר ו/או לשכור ו/או לקבל בהעברה ו/או לשכור בכל**
דרכי הרכישה זכויות לרקעות וכנסים אחרים לצורך הקמתה ופיתוחה
של הקיר או לשכירי העמותה.
 - 3.3 **לשכור ו/או להחכיר ו/או להשכיר ו/או להעביר זכויות בכל דרכי ההעברה**
ברקעות וכנסים אחרים ו/או זכויות בכל סוג שהוא בהם יש צורך בהקמתם
ובפיתוחם של הקיר או לשכירי העמותה קצתה.
 - 3.4 **לתקשר עם יזמים, מפתחים, קבלנים, מתכננים, בכל דרכי ההתקדמות**
לצורך פיתוחה של הקיר וביצוע פעולות בניה בה.
 - 3.5 **לפתח ולכנות במישרין ובאמצעות אחרים יהודים חברים ויהודים למטרה**
ולשירותים לתעסיה ולכניסי חיבור.
 - 3.6 **לזום ולתלוזם כספים לצורך קיום מטרותיה של העמותה.**
 - 3.7 **לעודד התיישבות והתאכנות בקיר.**
 - 3.8 **לייצב את המאמצים וההתיישבות בקיר בפני כל רשות ו/או כשרי הממשלה**
ו/או כל גוף אשר בכל פעולה הודושה לצורך הקמת הקיר לרבות חסגה כל
החבריים והרשיונות הדרושים לקביעת ההנחיה למען הישרים ורשיונות אלה.
 - 3.9 **לספק במישרין או באמצעות התקדמות עם גוף שלישי שירותים פרטיים**
וציבוריים לאברי האגודה כפי שתמצא העמותה לצורך.
 - 3.10 **להקים ולעודד הקמת מוסדות ציבור בקיר.**
 - 3.11 **להקים ולעודד הקמת מפעלים ישיבים באזור הקיר.**

הכרות בעמותה

.4

הכרי העמותה יחיד:

4.1 מאכזים החוזמים על תקנון זה, לעקט אלה אשר המקילו אה זכוחם לואח
נך העמותה בהתאם לפקוף 6.2.

4.2 אנשים אחרים שגילם מעל ל- 18 שנה ומאגידים

אשר הכרותם באופן

קיי הוקדה של העמותה (להלן "הוקד"), לפי שיקול דעתו של הוקד.

קבלת הכרים

.5

5.1 כל המבקש להתקבל כחבר באגודתו יגיש בקשה נכתב לוקד וכת יצוין אה
הפרטים כמי שייקבעו מעת לעת קיי הוקד לבני אנשים ולנבי מאגידים
(להלן "אדס").

5.2 הוקד יהא רשאי לסרב לכבל אדס כחבר באם הוא סבור שקבלתו נוגדת אה
טובת העמותה ו/או החברים ו/או הקיר, מכל סיבה שהיא שדואה לרוב הכרי
הוקד. סרוב הוקד לאשר תברות מכל סיבה שהיא לא יהיה נמוך לכל ערעור.

פקיעת הכרות

.6

6.1 הוקד רשאי, במסוף לאמור בסקיף 14 להלן, להוציא חבר נן העמותה כטרות
אשר האלה:

6.1.1 לא נילא אשר תקנון העמותה או לא ציית להתרות האסיפה הכללית
או הוקד.

6.1.2 מעל כנגוד לאינדרסים של העמותה.

6.1.3 נמאם כלמי המאית להיות חבר ממאם התנהגותו הדעה או ממאם
הרשטו בעבירה פלילית.

6.1.4 הוקדה לו קרעק ולא תחזיל בכנייה בינו ו/או לא תחלים אה בניימו
במקדית שהוטבם קליהם בינו ובין העמותה.

- 6.1.5 לא נקט באמצעים הנודרשים כדי לעכל עסק לבניית ביתו בעיר
הזך שנה מהיום שנודע לעשות כן ע"י העמותה.
- 6.1.6 לא שילם לעמותה את דמי החבר או כספים המגיעים לעמותה משנו,
בגין הוצאות השקע ו/או הפיתוח ו/או כל בשלום אחר.
- 6.1.7 חבר את המשייבויותיו כלפי מבצע עסקיו יחדול או כל גוף את
בגין הסכח המשייחס לשקע בהחומי העיר ו/או הפי הנאו ושיון
כלשמו שהעונק לו ביתם לשקע באזור, ו/או עשה פעשה או כחול
כפגור לתורהוז הדין תהל ביהם לאונה שקע.

המבלת זכויותיו של חבר

7

הועד רשאי לסלול מחבר את זכות ההצבעה שלו באסיפה כללית בערום
אחר בשלח:

- 7.1 פשט את הרגל, או המסיק את השלוטיו או בא לידי הטור עם נוטיו.
- 7.2 הוכרז כחבר דעת או כסול דין או הלה ברורה.

האסיפה הכללית

8

- 8.1 האסיפה הכללית היא המוסר העליון של העמותה.
- 8.2 האסיפה הכללית של העמותה המכנס לפחות אחת לשנה כסרוט ונמוקד שיבקעו
ע"י הועד.
- 8.3 לכל חבר בעמותה פיסלה הודעה בכתב על קיומה של האסיפה הכללית לפחות
7 ימים לפני מועד כינוסה של האסיפה. בהודעה יפורט סודי היום של
האסיפה, השלוח ההודעה בדושי לפי כחובתו של החבר הרטומה בכסרי העמותה
החשב כחזמנה, טוט הליך לא יופסל אם הל סיבוט בחום לכ או שלו נשלחה
הזמנה לחבר לאסיפה הכללית.
- 8.4 הועד יתו רשאי לפי סיקול דקמו לזמן אסיפה כללית מיוחדת במקום
ובמוקד שיבקעו על ידיו. לכל חבר פיסלה הודעה בכתב על קיומה של
האסיפה הכללית המיוחדת לפחות 30 ימים לפני מועד כינוסה של אסיפה
כזו. בהודעה יפורט סודי היום של האסיפה.

- 8.5 על אף האמור בסעיפים קטנים 8.5 ו-8.4 לעיל, הועד יהא רשאי להודיע על קיומה של תאגידת הכללית או תאגידת הכללית המיוחדת באמצעות פרסום בודעת בעמוד יומי קברי ואחר, בהודעות הנקובות בסעיפים 8.5 ו-8.4 לעיל ובלבד שתפורסם בתחום העיר, במקום מרכזי הודעה ותאגידת על קיום התאגידת. הפרסום בעמוד וההודעה יכללו את שם יומה של התאגידת. כל עוד לא האוכלת העיר לא יהיה הועד הייב בהפרסום מודעה כאמור בתחום העיר.
- 8.6 סדד היום של כל תאגידת כללית כלמהי יקבע עיי הועד, אולט עם כינוס התאגידת ולמחר בחירות היועב רחש שלה רחשי יועב רחש להנסיף לסוף סדד היום נוטא ו/או נוטאים נוטאים אשר תוספתם נודיעת עיי לא בחום ט-5 תברים הנרכחים בתאגידת.
- 8.7 בכל אהא שתמכנסויותיה תבחר תאגידת הכללית יריר.
- 8.8 תחלטות ותאגידת הכללית תחייבה בעלות תוקף אה נוכחו בה לפחות 50% תחברי העמותה. אולט אה נהמר כזה של תברים לא יתיה נוכח, חסרא תאגידת נוספת אשר תהנס לא יאחר החמד תוך שבוע ימים סמועי קיום תאגידת תחשדנה, ותחלטותיה תחייבה בעלות תוקף בכל חסמר תברים שיחיו נוכחים בה, כאמור בסעיף 8.9. תחודעה על הועד בעום כינוס תאגידת הנדחית תינשר באותה תאגידת שבה לא נועחו הנין תחברים לקבלת תחלטות.
- 8.9 תחלטות רגילות תאגידת הכללית תהעבלנה ברוב דעות רגיל וכתחשעה גליות ובלבד שתחברו בתחלטות אלה 50% (חשים אחוז) תחברי הועד. אולט תאגידת הכללית רשאית לתחליט תיחס לכל ענין העוסד לתחשעה כי תחשעה תחיה תחשים ובתחשעות קלמי.
- תחלטות רגילות תחייבה תחלטות תחייבן תנחיות כפי' 8.10 לתלך.
- 8.10 תחזור בתקנות אלה ובלי לגרוע תכלליותה תאמור, תודעות סעיף 9 לתלך תינן יהיה לתיקון ו/או שינוי עיי תתאגידת הכללית אף ורע ברוב של 50% (תנחיות אחוז) תחברים הנרכחים בתאגידת הכללית שבה הועד תתקיון ו/או השינוי לתחשעה, או להעלה ט - 50% תחברי תחשעה בעלי זכות תחשעה, לפי תחבוה תין תחייב וכן 3/4 תחברי הועד.
- 8.11 לכל תבר בעמותה יהיה קול אחד בתאגידת הכללית בה נוכחו. תבר אינו רשאי לתנוח תיחסת בה לתחשעה תחשו ו/או קנודו בתאגידת כללית, אלא באיטור הועד.

9. ת. ק. י. ת. 9.

- 9.1 תאגודת תנוחל עיי וק' בו יכהנו שנייט עי שבקה תתחלים.
- 9.2 תחידים יתחשו כועד תחשעה.

- 9.3 כתובת הועד הראשון המהיר עד לאסיפת הכללית השנתית שתכונם לאחר שפרטו המט שנים סיום אישור של הרשויות המוסמכות את כל התכניות המיושמות לשם בנין העלם הראשון של הקיר, או לאחר כהפך יהידות הדיור בעיר יגיע ל - 500 לפי המצוה בין השניים.
- 9.4 המיפדים יהיו רשאים להגף אליהם מנהלים נוספים מבין חברי העמותה ועם עירומם בהחלטות כל המיפדים ייחשבו כחברי ועד לכל דבר.
- 9.5 עם הזם כתובתם של המנהלים המוצרכים בתקופה 9.2 ו- 9.3 לעיל, תבחר האסיפה הכללית השנתית ככל כינוס שלם כבשעת מנהלים שתקופת כהונתם תהיה נאומה אסיפת ועד לאסיפת השנתית שלמחרת.
- 9.6 מטרת כתובתו של מנהל שבחר בהתאם לסעיף 9.2, 9.3 ו/או 9.4 ולעיל תהיה כלשהי, יבחרו המנהלים הנושאים במנהל במקומו וחלה יתכן עד תום מועד כהונת המנהלים שבחר בו.
- 9.7 כשיר להבחר למנהל, וע אדם שהינו חבר בעמותה. חבר רשאי לבחן מטרה קצתהם ורעויות. חבר המנהלים ייקבע ע"י הועד.
- 9.8 הועד מוסמך לנהל את כל ענייניה של העמותה ולקשור את כל הדינים לצורך קיומם ומימוש המטרות של העמותה כפי שהוגדרו בהקטון וכפי שהחייבה הקת לעת.
- 9.9 הועד יבחר מבין חבריו אנשים לכהונת יו"ר, הזכיר וגזבר וכן לכל המסיד אשר שיהיה מחוץ לצורך מילוי המפידיו של הועד.
- 9.10 ישיבות הועד והחלטות שהתקבלת בה התייבה הוקיות את נוכחו בהן למרות נחוצות מבין המנהלים והם מתקבלו ברוב דעות רגיל. במקרה של קולות שקולים, יהיה ליו"ר הועד המנהל קול מכריע.
- 9.11 הועד יקבע לעצמו נוהל עבודה שיכלול בין היתר את מוקדי ישיבותיו, אופן ניהול הישיבות, קביעת סדרי היום, רישום פרוטוקולים, זכויות החיבה, ייצוג העמותה וכו'.
- 9.12 הועד מוסמך, לפי שיסוד דעתו, להקמיק קובדיים בשכר.
- 9.13 כתובתו של מנהל הועד מיפסק בקרות אחד מאלה:
- 9.13.1 מטע את הרגל או בוא לידו הסדר פשרה עם נושיו.
- 9.13.2 הוכרז כחסר דעת או כסול דיך או חלה ברואו.

9.13.3 חודיע לועד בכתב על התפטרותו.

9.13.4 התשלום הוראות סעיף 8,10 והאסיפה החליטה לשנות את הוראות ס' 9.5 בכל הנוגע לתחומה של מבנה כלשהו.

מינות הזים

10.

10.1 בסעיף זה - המשקעים: הקרקע שתוקנה לחבר לצורך בניית ביתן אם תוקנה לו קרקע בדרך זו לבניה עצמית, או הבית שביבנה עבור החבר, על פי החלטה חודע, או הזמיתה בבית מקורים שתוקנה לחבר הכל לפי הענין, ירכוש רכוש משותף, אם יהיה לפי המקרה, בהצטרפו לעמותה, והאסיפה החבר למלא בהפרנות אשר אבוליים על ידי:

10.1.1 החבר לא יעמוד על המשקעים ללא אישור העמותה כל מבנה שהוא, בין מבנה קבע ובין מבנה זמני, בין מבנה זמני ובין מבנה בית.

10.1.2 החבר לא ישנה (לרכוש חומר גימור היצוגי או גג) יוסף על או יגרע מן המשקעים בכל דרך שהיא, אלא באישור העמותה.

10.1.3 החבר ישתמש במשקעים אך ורק ליעודו. היעוד יהיה לאגודים או למסחר לפי הענין.

יעוד למסחר נחשבו - יעוד למטרת ניהול עסק, מסד, מתן שירותים, חנות וכיוצא בזה, לפי החיטר שביתן ובמסגרת הנאיו כלכלי.

10.1.4 החבר לא יעביר את זכויותיו במשקעים או חלק מהם אלא לפי שורה חבר בעמותה ובאישור בכתב ומראש בכתב העמותה.

10.1.5 החבר יקפיד ביותר על כך שהמשקעים לא יתכנו בכל אופן או עזרה שהם לעמוד מסד בכל סוג שהוא לטכניו או לעיבוד, זאת בלא לפרוע הזכויות העמותה על-פי כל דין.

10.1.6 החבר לא יאסר להשתתף, לכלוך, דוחמה בכל סוג שהוא, להחבר במשקעים.

10.1.7 החבר ינקט את הזהירות שבהזיה ביתו,

- 10.1.8 החבר יחנה אם נכונותו אך ורק במקום שנועד לכך.
- 10.1.9 החבר לא יעמיד על גבי המשקעין מנסנות לקליטה או שיזורי סידורי סלויזיה, רדיו או אלוטו, ולא יעביר כל קוי הטל או טלפון כך שיהיו גלויים לעיני הציבור או לעיני שכניו של החבר, אלא באיטור העמותה בראש וכנבב.
- 10.1.10 החבר לא יעמיד קמודים ולא ינחה הבלי כפיסה על גבי המשקעין ולא ימלא כפיסה עליהם בכל צורה שהיא, אלא ובכפוף לסעיף 10.1.1 לעיל, בחוץ מבנה שנועד לכך והמסחיר אותו כעיני הציבור או כעיני שכניו של החבר.
- 10.1.11 החבר לא יעמיד על גבי המשקעין דודי טשט אלא וקכחוף לסעיף 10.1.1 לעיל, בחוץ מבנה שנועד לכך והמסחיר אותו כעיני הציבור וקעיני שכניו של החבר.
- 10.1.12 החבר לא יעמיד על גבי המשקעין שלטים, הארורים, לוחות הודעות ככל סוג, צורה או גודל שהם. המסור לעיל לא יהול על טלט בגודל ועוצה פנידים הנוטאים את שמו, כהובחו, עיסוקו והוארו של החבר, וכן על היבה דואר שמידיה ועוצרת פנידים, ולא יהול לגבי יהידות שמשרן במור שהטילוט בחן יפנע עיי הועד.
- 10.1.13 החבר ישיב על גבי המשקעין טלט מואר לזיהוי כינו ויאיר אותו בשעות הש"ש והלילה קל-פי הוראות הועד.
- 10.1.14 החבר יאסר לוקד גישה למשקעין בכל זמן פכיר כדי להגיע אל רכוס ציבורי שכל המשקעין ויפיע לו בביצוע הפקולוח הנדרשות בלא להחייב בהוצאות כספיות.
- 10.1.15 החבר יחנה בשורה כמותה כמותה ברכוס הציבור על כל פוגיו לרכות בתי עשועים, גנים ציבוריים, ומקומות אחרים המשתייך את הציבור.
- 10.1.16 החבר לא יאסר לאחד משקמו לבצע את אחת הפקולוח המנויות בסעיפים לעיל והמנויות עליו עשנו.
- 10.2.1 10.2 החבר לא יחזיק במשקעין יותר מטכופי טכיר של היזת ביה בן הסוגים המקובלים.

- 19.2.2 החבר יחיד אמרתי לכך שהיחס הבית התחזקות על ידיו לא יטרידו את שכניו של החבר ולא יזיקו להם או לרכושם או לשיכור.
- 10.2.3 החבר מחוייב לבקוח כל השנה או לכלוך או זוגהה שהיגרם ע"י חיות הבית שלו לרכוח השנה, לכלוך או זוגהה כנ"ל, שהיווצר שלא על גבי המקרקעין שלו.
- 10.2.4 החבר לא יחזיק פוסים או חיות לריכה אחרים במקרקעין, אלא ברשות הועד.
- 10.3 10.3.1 החבר יהיה זכאי לטעות מהורחות תקנות אלו אך ורק אם סיבל לכך אישור מפורש ובכתב מן הועד.
- 10.3.2 הועד ינהג במתן אישורים כאמור בס"ק 10.3.1 לעיל, באופן אינדיבידואלי לגבי כל חבר וחבר ועל-פי הנסיבות הילכנטיות לענינו של כל חבר כאמור, ואין ברשות שהינתן להבר בטויים אחד לטעות מהורחות תקנות אלו, מטוט הקנייה רשות דומה בט לחברים אחרים.
- 10.4 החבר, בהאשרפו לעמותה מייפה בזאת את כוחה של העמותה ביפוי כח בלתי חוזר, לרשות בכמות לכל דין, כל זיקת חננה או חרות אזרח בנוגע להחייבותיו על-פי תקנות אלו.
- 10.4.1 החבר מייפה את כוחה של העמותה ביפוי כח בלתי חוזר, להכנס למקרקעין בכל זמן פביר ולכנע כל פעולה פבירה הנודעת לסילוק הוצאות הפרט כל הוצאות מהורחות תקנות אלו, לרכוח העמותה המקרקעין למפידה במקרה של יעיות החבר מן העמותה כאמור בסעיף 11.1.
- 10.4.2 החבר ישו בכל ההוצאות הנודעות מביצוע פעולה כאמור בס"ק 10.4.1 לעיל.

11. העברת מקרקעין עקב המסקת הברות .11

- 11.1 מסקת הברותו של חבר בעמותה שלא נמחה מיתה, יהדל החבר להתגורר בעיר חוץ 50 ימים מיזם פקיעה תחברות וכן יעביר הוג את זכויותיו במקרקעין לחבר ואז או למי שנתקבל לחבר בעמותה, חוץ שנה מיזם המסקת החברות האמורות, לא עשה כן - תהיה האגודת רשאית להעביר את המקרקעין לחבר אחר או למי שנתקבל לחבר.

11.2 ספקת הברותו של חבר טמנת מיתת זיוורטיו לא נתקבלו או שלא היו הברים באגודה, יחולו הוראות אלה:

11.2.1 במידה והזיוורטיו נתקבלו בחברים באגודה יחולו עליהם הוראות תקנות אלה.

11.2.2 במידה והזיוורטיו לא נתקבלו בחברים באגודה ותקדיקעין לא נמטרו על ידם לחבר או למי שנמקבל בחבר באגודה, הודן שנת מיוט הכטירוז - תהיה העמותה רשאית להעמיד את התקדיקעין לחבר אחר או למי שנמקבל בחבר מטעם עזרון החבר.

11.5 בכל הסדה בו העביר העמותה תקדיקעין בתחנת לסייע 21.1 או 11.2 לעיל, השולט כל התמורה, בניכוי הוצאות העמותה בהעברתו כפי שזיקקע ע"י הועד והפטים שיתולו עליה להעביר או לזיוורטי - על פי התקנה.

12. הוצאת אזורי התעסות ואיכות הסביבה באזורים אלה

12.1 תוקם ועדה אשר כהמכרות לפקח על הוצאת אזורי התעסות ואיכות הסביבה באזורים אלה.

12.2 הועדה תדאג לכך שהתפעלים אשר הוקמו באזור יופעלו כהעסיה שזינת גורמת לכעיות פליטות אויר, לכלוך ויצירת שמנים כהמות שזינת ביחנה לסילוק תבלי להיזקק להעסיה מוניציפליים מיוחדת לטיהור שמנים.

12.3 החלטת הועדה בכל דבר הנוגע לתפעלים תחיה ניתנת לערעור במני הועד שהחלטתו-סופית. חברי הועדה ימונו ע"י הועד.

12.4 כסך הקופת כהזנתה של חברי הועדה יהיה לפי המינוי שיינתן לחט ע"י הועד.

13. סכסוכים

13.1 תוקם ועדה ליישוב סכסוכים אשר התפיהה יהיה ליישב סכסוכים בין חברי העמותה בנוגע לחייכום בעיר ובין העמותה לכל אחד מהחברים.

13.2 מטרי חברי הועדה יהיה שלוששוכמה חבר ועד, חבר העמותה וז"ד הועד, או איש ציכוד שייבחר ע"י יר"ד הועד.

13.3 הועדה תקבע את כוחל עבודתה בהתנת לכללי הצדק הטבעי, וההלטומיה יחייבו את חברי העמותה.

13.4 לא יודא חבר מן העמותה אלא מטעמים שמורטש בהתנת העמותה ועל זעת הועדה לומר שלחבר ניתנת הזדמנות להשמיע את טענותיו במני הועדה. האטור כזנת לא יפגע באטור בסקיף 7 לעיל.

13.5 הועדה תהיה מוסמכת להטיל קנסות או עונשים אחרים בתחום לחוק כחי שיטת בעיניה וכן להגדיר על הוצאות של חבר וק העמותה.

13.6 כל עוד לא נבחרת הועדה יהיו סמכויותיה כחונות לוועד.

13.7 האמור בסעיף זה יחול גם על פטנטים בין העמותה לחבר לעבר ובין חבר לחבר לעבר.

13.8 ככסוף לכל האמור בסעיף זה, והוות העשרות לעמותה חיימה על הכנס כוררות לפי דיני מדינת ישראל.

ועדה ביקורת 14.

14.1 האסיפה הכללית השנתית של המגזר תבחר ועדה ביקורת אשר תמנה 3 חברים.

14.2 הקופה כחונתה של הועדה תהיה עד למועד כינוס האסיפה הכללית השנתית של חבר האסיפה בה בהחלט הועדה.

14.3 חבר הועד המנהל של העמותה לא יוכל לתבחר בהקופה כחונתו כחבר ועדה הביקורת.

14.4 ועדה הביקורת הברוק את עניניה הכספים ותמסקייהם של העמותה ואת סנקטי ההשקפה שלה ותביא לפני האסיפה הכללית את המלצותיה לענין הדין והשכר הכספי.

חברות כספיות 15.

המצעים להטבת וחגשמת כספים העמותה יסוגו ע"י:

15.1 מגביות, עסקים, תרומות, מהנות וכד'.

15.2 דמי חבר שישלמו ע"י חברי העמותה כספיים שיטקנו בפני לפנה ע"י הועד.

15.3 תרומות כספיות, מוסדות, תנודים ואנשים פרטיים.

15.4 כספים שתגבה העמותה מראש או לאחר קשה בתמורה לשמן שירותים לחברי הקופה.

15.5 העמותה לא תחלק רווחים לחבריה. במקרה של פירוק יועברו רווחי העמותה לאחר תשלום כל החובות, לרבות חובות לחברי העמותה, לרבות גוף שיבוני לפי החלטה האסיפה הכללית.

פירוק העמותה

.15

החלטה על פירוק העמותה במקבל ד"ר באסיפה כללית שנבחרה לשם כך
במיוחד, ברוב של שני שלישים מתעוררים ועל דעת הועד. באותה הסיפה
בה יחולט על פירוק העמותה, היכאלי ועוד במקום אשר מוציא לפועל את
פירוק העמותה.

GARIN YISHUV BETAR

19 Smuts Blvd., Tel Aviv
Tel. : 441690

גרעין יישוב ביתר

19, סד' סמאס, תל אביב
טל : 441690

"Captured Betar ... will arise again
in Strength and Glory"

Zeev Jabotinsky

"ביתר הנלכדה ... תרום בעוז והדר"

ז. ד' בוטינסקי

Name

שם ומשפחה

Address

כתובת

Telephone (Home)

טלפון (בבית)

(Work)

(בעבודה)

Single / Married

Children :

ילדים :

נסול

מצב כספתי : רווק

ת.ז.

מס' אה המיוחס

Category

1. Wish to Build (Bnei Beteha)

1. מעוניין בבנה ביתר

2. Wish to Rent

~~2. מעוניין לנה ביתר~~

Remarks :

הערות :

I wish to join the Garin Yishuv Betar.
Herewith registration fee.

הנני מעוניין להצטרף לגרעין יישוב ביתר.
מצ"ב דמי רישום

Signature :

חתימה :

Date :

תאריך :

Roft 357

קבלה	סלפון	כתובת	סידורי ומסמכת
98	02-813045 (ב) 852222 (ע)	סוכר סיני 86/4, רמת אשכול	1
234	02-713566 (ב) 533188 (ע)	דב גרנוב 233/6 ארמון הנציב יג'	2
111	02-416859 (ב) 284/245951 (ע) שלוחה	שב' פת 24/28 י-ם, 93282	3
175	02-711215 (ב)	דרך חברון 117 דירה 2 י-ם	4
164	02-671117 (ב) 237632 (ע)	השליז 410/1 י-ם	5
171	02-635436 (ב)	מעגלי יבנה 9/1 י-ם, 93582	6
240	02-635195 (ב) 635261 (ע)	בן גמלא 4 י-ם	7
239	---	אוהלי יוסף 5 חל-ארזה י-ם, 95319	8
238		" " " "	9
163	664387 (ב) 525241 (ע)	הגדנ"ע 5 קסטון י-ם, 93232	10
254	02-280093 (ב) 521201 (ע)	פתחי חותם 4/13, מעלות דסנה י-ם	11
	02-634623 (ב)	דוד שמעוני 38/כ י-ם	12
193	02-423325 (ב)	אלעזר בן יאיר 24 י-ם, 95267	13
	02-533611 (ב) 246866 (ע)	סורוצקין 16 י-ם, 94423	14
21	629899 (ב)	שה"ל 67 י-ם, 93721	15
	02-637002 (ב) 633622 (ע)	אצל מספ'סגל רבי מאיר 14 א' י-ם מ. 93185	16
	02-712639 (ב)	דרך חברון 114/38 י-ם, 93481	17
160	02-852741 (ב)	נורה יעקב 709/46 י-ם, 97350	18
	850591 (ב)	אליעזר ליבנה 303/23	19
	411605 (ב) 411111 (ע)	אלמליח 49 י-ם, 93343	20
168	410377 (ב) 247105 (ע)	בואסמלה 25/13 י-ם, 96704	21
163	02-422060 (ב)	עוזיאל 127 י-ם	22
69	442777 (ב)	דנין 17 ה-א, 62145	23
	456681 (ב) 650837 (ע)	קסובסקי 40 ה-א, 62917	24
68	650837 (ע)		
66	442777 (ב)	דנין 17 ה-א, 62154	25
		אמציר 6 ק. בה	26
106	04-912424 (ע)	אחד העם 15, עכו, 24706	27
	02-666691 (ב) 244222 (ע)	בן זכאי 70/18 י-ם, 93585	28
270		ברז 9 ירושלים, 93111	29
12	02-716927 (ב)	דרך חברון 70 י-ם, 93626	30
94	02-412802 (ב) 412802 (ע)	שמרון 35/19 י-ם, 96750	31
62	02-818823 (ב) 818111 (ע)	מעלות דסנה 138/23 י-ם	32
161	02-717859 (ב) 633146 (ע)	דרך חברון 63 י-ם, 93546	33

<u>קבלה</u>	<u>סלסון</u>	<u>כתובת</u>	<u>שם ומשפחה</u>	<u>ס' סידורי</u>
106	7265895	פריז		34
				35
		שה"ל 61 בבעת פרדכי, י-ם ט. 93721 ---		36
				37
02-412620		ניסן 4 קריה-ירובל י-ם		.38
02-420730		שכונת פת בלוק 16 דירה 16		.39
02-854222		נוה יעקב 11/21 י-ם		.40
02-672808		בילה 445/4 י-ם		.41
02-410795		ניסן 15 קריה ירובל י-ם		.42
065-71684		גזרת עיליה דרך זעטק 18/12		.43
02-639391		רח' קרץ 9 ירושלים.		.44
02-421723		בכל לוקר 16/21 י-ם		.45
02-719299				
02-234353		רח' אברון 22 י-ם		.46
02-234353		רח' אברון 22		.47
051-21696		מושב ביאה ד.נ. אשקלון		.48
02-666691		בן זכאי 70/18 י-ם		.49
02-244222(פ)				

רשימת המסתכנים ב"גרעין ישוב ביתר" (ב)

מס' סידורי	שם ומשפחה	כתובת	טלפון	קבלה
1		השקד 44 תל-גביר 68198 ח-א	(ב) 837193	
2		בצלאל 6/3 באר שבע 84342	(ב) 057-37084 (ע) 02-530325	
3		יהושע לוסטיג 3 רחובות 76429	(ב) 054-53660	9
4		כורכב 61 י-ם 96781	(ב) 02-416606 (ע) 231398	56
5		דובנוב 3 חולון 58807	(ב) 803491 (ע) 063-63683	
6		ביאליק 7/1 באר שבע	(ע) 057-63683	
7		רמברנדט 1 ח-א, 64045	(ב) 248688	
8		" " " "	"	
9		אלמלה 144/16 י-ם 93343	(ב) 02-550630 (ע) 717970	11
10		יסעיהו 10 י-ם 94703	(ב) 02-246194 (ע) 289897	178
11		עמק רמאים 27 י-ם 93104	(ב) 02-639430 (ע) 584502	255
12		כבר צפניה 268/11 אסקלון פ. 78462	(ב) 051-30621 (ע) "-82201	
11		הברוש 14 י-ם	(ה) 02-534083	
12		ניסן 26 י-ם 69821	(ב) 02-418138 (ע) 527920	169
13		הזית 12/16 אסדור		266
14		קרן היסוד 29 י-ם 94186	(ב) 02-227895	110
15		אלון שבות 45 גוש עציון פ. 91999	(ב) 02-743494 (ע) 660211	64
16		שפואל הנביא 116/57 י-ם פ. 97355	(ב) 02-285101 (ע) 222572-4 קו	6 רחל, 26
17		בן-מיסון 25 י-ם 92261	(ב) 02-630094 (ע) 225842	49
18		שפואל הנביא 7/45 י-ם 97253	02-271690	
19		שכ' סטאט 24 ח-א 62009	02-443022	46
20		שטרן 49 קריה יובל י-ם 96750	02-522071	26
21		קריה ארבע 12 י-ם 90100	(ב) 02-971781	
22		שחר 15 י-ם 96263	(ב) 02-535020 (ע) 231181	101
23			(ב) 7457129	118
24			6161008	
25				
26				
27			404332	
28				
29				
30				
31				

אנא חזירי ויאלץ דא גרעין ישוב ביתר 2-288

81 חת' יואל ב' 5/31 חת' יואל ב' 5/31

חת' יואל ב' 5/31 חת' יואל ב' 5/31



ירחון בן-זבאי 31/44
סן-סימון ירושלים

662180
241684(ע)

מס' קבלה	מס' סלפון	כתובת	שם ומספחה	מס' סידורי
267				.1
148	02-418736 02-222121 (ע)	רח' הרב שרים 6/59 י-ם רמת שרה ס.		.2
	02-819135 02-526077 (ע)	מבר סיני 1 י-ם ס. 97805		.3
85	02-711029 02-222770, 233074 (ע)	אסרתה 18 י-ם ס. 93384		.4
144	02-819980	רמת הכולן 31 י-ם ס. 97703		.5
91	02-630925 02-224121 (ע)	חלפתא 12 י-ם ס. 93981		.6
35	02-523244 02-247365 (ע)	רח' המ"ג 20 י-ם ס. 94470		.7
	03-724981 03-657214 (ע)	אלעזר 2 ר-ב ס. 52514		.8
		אצן 18 חל בכורים חולון		.9
114	02-524538 02-245951 (ע)	הארזים 12/36 י-ם ס. 96182		.10
173	02-527866 02-523913	זכרון יעקב 12 י-ם ס. 94421 בית זיה 17-אצל משמ' שבאי י-ם		.11 .12
155	03-961606 362 928585 (ע)	גד סכנס 28 ס-ה ס. 49357		.13
		ח.ד. 2195 יוהנסבורג		.14
		800 SLEAY PARKWAY BR		.15
		18 S TH AVE LAMBTON GE		.16
		" "		.17
		" "		.18
		" "		.19
		2707 EBERS MONTREAL 9		.20
		200 WEST 86 TH ST, N. Y.		.21
	02-419712	רח' קליינמן 13 קריית-יובל י-ם		.22
	02-222391	סמאק 3 ירושלים		.23

קבלה	מס' סלפון	בחובה	מס' ומספחה	מס' סידורי
28	02-537949 02-7917/535161(ע)	המסגה 16 י-ם 96465		1
63	02-524954 02-416016(ע)	בי"ס חקלאי, עין כרם י-ם		2
229	02-815497 02-244444(ע)	ההגנה 20 הגבעה הצרפתית י-ם 97852		3
223	02-810845 02-717771(ע)	ההגנה 14 י-ם 97852		4
52	052-84796 03-694636(ע)	סי עבנון 19 הרצליה מ. 46325		5
	057-40685 057-63683(ע)	דרך סודה 260/23 ב-ש מ. 64755		6
269	03-664904	שחל 73 ת-א		7
143	02-414586 02-717760	ברינולר 12 י-ם 96823 ישכר 7 י-ם 93629		8 9 10
	02-537077 02-218221(ע)	בן ציון 21 י-ם 95423		11
	057-63683(ע)	שארל המלך 143/11 ב-ש מ. 84760		12
236	02-630979 02-634187(ע)	אלעזר בן יאיר 9 י-ם		13
	699274 225341/35 (ע)	ברוריה 3 י-ם 93184		14

ה - גרעין ביתר

מס' קבלה	מלפון	כתובת	יום ומשפחה	מס סידורי
	446731 256953(ע)	יהושע בן נון 69 ה-א .62497		1
109	02-526411 02-228471(ע)	שילר 4 בית הכרם י-ם .96227		2
97	02-810523 " -913961(ע)	שד' אשכול 38 י-ם 97765		3
136	02-850591 055-38576(ע)	אליעזר ליבנה 6 נווה יעקב י-ם		4
195	811188 530444(ע)	בבקה שפירא מבוא הפרטיזנים - 306/21		5
				6
				7
				8

1 - ברעין ביתר

<u>סס קבלה</u>	<u>סלפון</u>	<u>כתובת</u>	<u>שם ומספחה</u>	<u>סס סידורי</u>
55	02-671629 " (ע) 234965-	סבוא בשפח 5 ביילה י-ם 93746		1
237		החבנה 28/4 גבעה הנרפתית י-ם		2
51	02-637443 " (ע) 631291-	רחל אמנו 41 י-ם 93228		3
32	02-231773 " (ע) 555125-	נרקיס 39 י-ם 94546		4
130		שחל 61 גבעה מררכי י-ם ס. 93721		5
23	02-630930 " (ע) 237014-	הלר 9 י-ם ס. 93710		6
		הרב עוזיאל 43/1 כ-ש		7
4	2705188 " (ע) 7581322-			8
				9
				10
				11
	718285	רסכ"ג 4/23		12
177	" (ע) 710539 73680	חסיכה בולני 3300/10 אילה		13
				14

ז - גרעין ביתר

<u>מס' קבלה</u>	<u>מלגות</u>	<u>כתובת</u>	<u>שם ומספחה</u>	<u>מס' סרודי</u>
258	630869/0 717981 (ע)	בר ניקי 7		1
86	02-815485 "-527920 (ע)	מבוא לבנה 5 ר. אשכול י-ם		2
53	02-422682 "-522682 (ע)	סן פרטיין קוטג' 31 י-ם 93341		3
191	02-422462 02-526141(ע)	אלמליח 143/24 י-ם 93345		4
	58204	הרקפת 24 חל-בכורים חולון מ. 58204		5

מס' קבלה	טלפון	כתובת	שם ומשמחה	מס' סידורי
253	02-630783 26707/427427(ע)	חל-חי 4 י-ם		1
228	02-637225 02-230280(ע)	ריש לקיש 12 קסטון י-ם 93665		2
179	02-715350(ע)	שב' פת ברל לוקר 11/21 י-ם		3
166	02-413350 "-234545(ע)	בלומנפלד 16 י-ם 96668		4
233	03-909692 "-710591(ע)	דקה 7 פ-ה 49384		5
214	02-671456	רח'השליו, גילה 410/9 י-ם		6
127	02-713338 "-243091(ע)	קורא הדורות 28 י-ם 93387		7
80	03-704048	אבן גבירול 37 בני ברק 51307		8
79	" "	" " " " " "		9
	924-149	כרוכוב 8 פתח-חקה		10

מס' קבלה	מלפון	כתובת	מס' ומסמכת	מס' סידורי
	057-88439 057-63683(ע)	117/14 סצפה רסון ס. 80600		1
242	02-817738 4644ק/02-816111(ע)	החבנה 25 ירושלים		2
57	03-447259	אויסקין 44 ח"א 62591		3
40	03-755614 03-657211(ע)	סהולה 7 רמה אפעל 52960		4
42	03-755614	" " "		5
58	03-412675 רחל-03-243311(ע)	האסוראים 9 רמה-אביב 69207		6
184	02-912414 02-911536(ע)	פושב בבעה ישעיהו י-ס 99825		7

מס' קבלה	מס' סלסול	מחובות	מס' ומשטחה
256	02-716971	דרך חברון 121 ס. 93480 י-ם	1
227	02-534064 02-225341(ע)	סד' הרצל 131 י-ם ס. 96228	.2
145	02-717760 02-224336(ע)	יעטבר 7 י-ם	.3
128		מאפו 5 רחובות ס. 76203	.4
231	02-672546 02-537181(ע)	בילה 445/4 י-ם	.5
		אחד העם 21 ראש"צ ס. 75312	.6
		מצפה 121/16 עפולה ס. 18605	.7
95	02-414630 02-555417(ע)	ארבואי 29 כ"ב י-ם	.8
219	851520 4845 (ע) 818111/ק	נוה יעקב 709/4	.9
226	02-850199 02-287111(ע)	סד' המאירי 18 י-ם ס. 96107	.10
	231686 222020(ע)	רח' בית-יעקב 2 י-ם	.11
	231686 222020(ע)	רח' בית-יעקב י-ם	.12
	231686 222020(ע)	רח' בית-יעקב 2 י-ם	.13
	288656 231314(ע)	סכואל הנביא 115/29	.14
	03-851236 03-587964(ע)	רח' ברזוויל ב/2 חולון	.15
	02-814136 02-551295(ע)	סכוא העשרה 5/30 ירושלים	.16

כ' - גרעין ביתר

סמ' קבלה	סלסול	בחובה	סמ' ומשפחה	סמ' סדר
60	819161	סד' אשכול 16/5 י-ם ס. 97764		1
83	02-226037	נרקים 7 ב' י-ם ס. 92461		2
252	819058	מעלות דסנה 118/21		3
222	02-537373 02-246246(ע)	עסק רפאים 27 י-ם ס. 93104		4
59	02-819161 02-525545(ע)	סד' אשכול 16/5 י-ם 97764		5
	02-719151 280ק/02-244444(ע)	אפרססון 51/5 גילה, י-ם 93741		6
61	02-819161	סד' אשכול 16/5 י-ם 97764		7
124	02-636951 (ע)	נגבה 3 י-ם 93226		8
146	02-521255	המייסים 1 י-ם ס. 96224		
181	02-524720 100(ע) - שוסר	ס. כרסון 18 בית הכרם י-ם 96308		10
	02-524389	כנפי הנשרים 6 י-ם 95464		11
	819058	רח' דוב הוז 5/9 י-ם		12
	532131(ע)			
	812147	סד' אשכול 28 י-ם		13
	223392(ע)			

מס' סבלה	מס' פלפון	מס' כתובת	מס' דפוס
	03-789721	מטה אחרון 15 ר"ג י-ם 52395	1
	"	" " " " " "	2
201	02-718275 02-224847(ע)	כספי 6 י-ם 93554	3
200	02-224847(ע)	יסו 130 י-ם 94341	4
279	667257 (אה"צ)	סטרניחובסקי א/58 י-ם	5
244	02-224107	יסו 72 י-ם	6
192	02-815010	מבוא יוסנתה 1/14 י-ם 97755	7
16	02-222528(ע) אורנה	בוררון 2 קירית יובל י-ם 96662	8
	02-414586	גרנוולד 12/5 י-ם 96823	9
17	02-810204 02-245951(ע)	ששת הימים 63 י-ם 97804	10
116	02-243161(ע)	אלקחי 480/11 חלפיות י-ם	11
27	02-630732 02-535111(ע)	ה.ד. 8311 י-ם 91082	12
		הקונסוליה הכללית של ישראל בארה"ב	13
		אב"ל 7א' ר"ג 52284	14
			15
			16
119	7007399 235 2806766(ע) קו		
	7284677	לורביג	17
		יוהנסבורג	18
	6484264		19
	02-862449	רמות 17/22	20
	02-230440(ע)		
	224107	יסו 72 ירושלים	21
	02-862449	רמות 17/22	22
	02-230385(ע)	רח' חזקיהו המלק 16 י-ם	23
	638963	רח' חזקיהו המלק 16 י-ם	23
	241684(ע)		

מס' קבלה	פלטון	כתובת	שם יושבת	מס' סידור
167	02-818619 281904(ע)	מעבר המיתלה 3 רמת אשכול י-ם מ. 97761		1
96	02-812069 02-223672(ע)	ההגנה 22 י-ם 97851		2
	03-623583 625417(ע)	נחמני 59 ת-א ס. 67136		3
	"(בית)"	" " "		4
276		רחל אפנו 22 י-ם		5
	03-624583	נחמני 59 ת-א		6
	"	" "		7
183	256112(ע)	סעלה אדומים רח' הנחלים 106/6		8
	057-63683(ע)	ססט חצור 3/7 בה ים		9
87	02-665376 48 קו/03-835181(ע)	המליץ 5 י-ם/בן יהודה 206 ת-א ס.בי-ם 93116		10
74	02-663361 02-222121(ע)	עסק רפאים 61 י-ם 93141		11
75	02-666254	יהואש 3 י-ם		12
15	02-665376 245951(ע)	המליץ 5 י-ם 93116		13
104	057-43182 -63683(ע)	בני אור 7/8 ב-ש 84453		14
206	02-662824 02-245725(ע)	יותם 8 י-ם 93153		15
103	02-711798 02-524217(ע)	משואות יצחק 1 ארנונה י-ם 93392		16
235	02-812948(ע)	ריסונים ד.נ. בקעת יריחו 90955		17
262	02-667644	התקופה 16 י-ם		18
218	02-861787 02-232548(ע)	ביה יעקב 3 י-ם 94323		19
149	02-663361	עסק רפאים 61 י-ם 93141		20
30	03-242967 02-231193(ע)	סהר"ל 15 ת-א 62481		21
		קריית מנחם		22
186	02-710625 233309(ע)	סקרה חיים 133/28 י-ם 93465		23
24	02-635782 -699322(ע)	קנאי הבליל 38 י-ם		24
87	02-813475 -639887(ע)	רמת הבולן 14 י-ם 97704		25
125	02-672383 02-668105(ע) קו 28 פלכה.	סרבליח 304/1 גילה י-ם		26
112	03-582721	ססריק 6 בת-ים. 59372		27
174	02-716971	דרך חכרון 121/11 י-ם 93480		28
257	02-710657 336 קו/02-244444(ע)	דב גרונר 17/304 תלפיות י-ם		29
		הר הצופים י-ם מועזיה אולמון 2/2		30
		זאב 13 בני הקוח 55900		31
		סכון מאיר סד' המאיר 2 קריית-משת י-ם.		32

<u>מס' קבלה</u>	<u>טלפון</u>	<u>כתובת</u>	<u>מס' זמן מטפחה</u>	<u>מס'ר</u>
	02-531026 02-244502 (פ)	שלמה צפח 4 י-ם		.33
	02-816539	מפלגת דסנה 120/20		.34
	02-528049	יפני 210 י-ם		.35
		747 70/11 אילת ח.ד.		.36
	059-71693	סיקור 88106		

Name	Address	Phone	Fax
------	---------	-------	-----

1)		P.O.B 385	(a) 213-271-5509 (b) 213-745-5386	122
----	---	-----------	--------------------------------------	-----

2)		1162 E 7 TH ST. BK NY 11230		
----	---	--	--	--

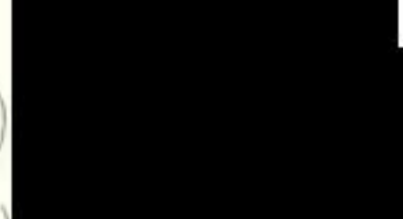
3)		207 W 86 TH ST, New York (912) 7271642 NY 10024		
----	---	---	--	--

4)		11 R' Park, ... 02-811189		
----	---	---------------------------	--	--

5)		1880 East 26 TH St, Brooklyn New York		
----	---	--	--	--

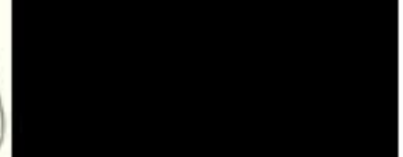
6)		5 Kent RD, Scarsdale, New York 10583 (914) 7231185		
----	---	--	--	--

מס' קבלה	מס' שם	מס' דרו' וטעמיה	מס' שם	מס' דרו' וטעמיה
20	02-666689 02-227347(ע)	93721	שחל 65 י-ם	1
29	02-662318 02-210395(ע)	"	שחל 73 י-ם	2
	053-35103		ברודצקי 22 נתניה	3
190	02-423325 02-231038(ע)	93263	קסטון ה' השומר 10/14 י-ם	4
165	02-717720 02-234545(ע)	93395	שלום יהודה 3/1 י-ם	5
159	02-637274	93145	רחל אסנו 15 י-ם	6
268	715765 669959(ע)	106/44	אבשלום חביב	7
264	02-523889 223223(ע)		ראש פינה 1 רוממה י-ם	8
	02-668264 02-424655, 286998(ע)	93221	בילו 13 י-ם	9
	02-665517		שחל 29 גבעת מרדכי י-ם	10
265	02-716706 02-521270(ע)	323/37	שלמה בן יוסף מ' תלפיוה	11
			1454 E 111 ST, B, KLYN NY 11230	12
	412847 711278(ע)		קרית-יובל ניסן 4 ירושלים	13
	718512		רח' אבשלום חביב 30 תלפיוה י-ם	14
	411201 244232(ע)		רחפ בר-יוחאי 8 י-ם	15
	661847 244232(ע)		קנאי הגליל 11 י-ם	16
	718512 718778(ע)		רח' אבשלום חביב 30 י-ם	17

מס' קבלה	מס' ומספחה	מס' מדג'	מס' מדג'
121	02-719948	עולה הגרדום 118/א' מזרח תלפיות י-ם ס. 93801	1
251	02-550361 02-661111(ע)	סן מרסין 9/13 י-ם	2
194	02-914262 61/225341(ע) טלו'	מושב גבעת ישעיהו י-ם 99825	3
1	446864	הר נבו 17 ת-א 62036	4
		רח' סבוא הימנה 6 דפת אטכול י-ם	5
37	057-43814 -63623(ע)	ביה אל 27/27 ב-ש	6
110	02-227895	קרן היסוד 29 י-ם 94188	7
34	02-555125(ע)	ת.ד. 293 י-ם	8
245	02-863378	דפת 36/39 י-ם	9
156	02-713124 73 17/225341(ע)	הקצין סילבר 10/5 י-ם 95430	10
124	03-737847 03-487353(ע)		11
174	02-699785 02-715255(ע)	חיסרא 6 י-ם 93187	12
197	02-810060 02-710539(ע)	פעלות דפנה 120/24 י-ם 93763	13
189	02-410222 02-710539(ע)	שכונה פת 10/10 י-ם	14
196	02-284266 02-233562(ע)	פתחי חותם 4 פעלות דפנה י-ם	15
198	02-853676 02-288590(ע)	נרת יעקב, בלוק 402/7 י-ם 97350	16
232	02-714943 02-552751(ע)	קורא הרודות 29 י-ם 93387	17
		נה נקיס 3 י-ם 32461 גילת ביהר	18
	02-522513	נרף הרים 1 י-ם	19
	04-252158	רחוב הפלמ"ח 43 הימה	20

ע' - נרעין ביהר

<u>ס' סדר</u>	<u>ס' סדר</u>	<u>כתובת</u>	<u>מס' קבלה</u>
1		גבעת עדה הרחבה 37808	203 063-88056 02-221018(פ)
2		מעבלי יבנה 9/1 י-ם 93582	172 02-668627
3		יוחס 4 י-ם 93153	123 02-635644
4		פת 14/16 י-ם	215 02-422308 02-530320(פ)
5		יוחסן בן זכאי 70/4 י-ם	216 02-660987 02-715837(פ)
6			
7		שבי ציון 41/4 אשדוד 77302	48 055-21913
8		בילה 445/1 י-ם 93384	247 02-672546 02-537181(פ)
9		קובובי 46 א' י-ם 96757	205 02-415572 02-427427(פ)
10		דרך חברון 116 י-ם 93481	108 02-716776 02-228471(פ)

ג'ן המא 36 י-ם

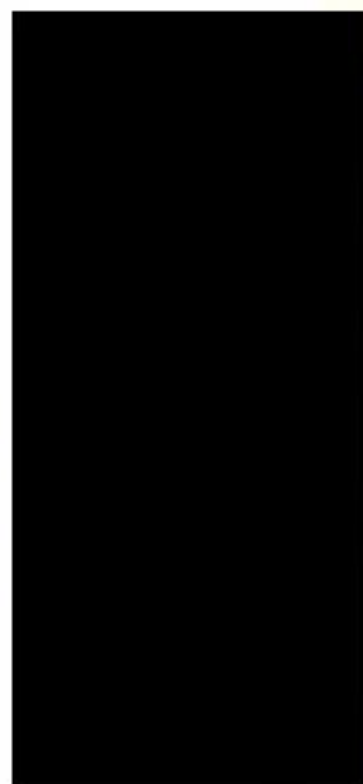

11

קבלה	סלפון	כתובת	סמ' ומספחה
100	02-664838 02-557320(ע)	רבי מאיר 10 י-ם 93185	1
22	02-819071 02-240171(ע)	מבוא המרסיזונים 306/26 י-ם (זמני) סדבר סיני 4 י-ם (קבוע) 97805	2
18	02-662520 02-668241(ע)	שפעוני 41 י-ם 92623	3
	02-241257	נהר סרה 15 י-ם	4
	249529 248087(ע)	שכת צדק 10	5
	02-241257 " (ע)	נהר סרה 15 י-ם	6
209	02-417027	בואטמלה 15/17 י-ם 96704	7
120	02-719948 052-78225(ע)	עולי הגרדום 118 א' חלפיות י-ם ס. 93801	8
13	02-716927 02-665107-8(ע)	לייב יפה 8 י-ם 93390	9
54	02-418003 760088	ורכורב 3 י-ם 96544 גרסום 6 ר-ג 52286	10 11
		מרכז קליטה גולה ב' 86/26 י-ם	12
70	03-233206 458874(ע)	ארלוזורוב 156 ת-א 62098	13
71	"	" "	14
78	057-79457 -75467(ע)	חגי 4 ב-ש 84227	15
221	02-410378 -527920(ע)	אביבים 111/1 עיר גנים ב' י-ם ס. 96507	16
72	02-414007 02-584400(ע)	אנילביז 22 י-ם 96524	17
180	02-913155 02-555420(ע)	מושב גבעה ישעיהו 66 י-ם 99825	18
	02-715412 02-426484(ע)	אבשלום חביב 406/46 ארסון הנציב	19
	02-665834	קסטון ד' רח' אליכסנדריון 6 י-ם	20
	02-665834	קסטון ד' רח' אליכסנדריון 6 י-ם	21
	02-667573 02-668523(ע)	עזה 24 ירוסלים	22

מס' קבלה	מלפון	כתובת	מס' דואר	מס' דואר
19	02-424095 02-584288, 636253-4(ע)	חרב עוזיאל 125 י-ם 96431		1
33	02-663598 02-555125(ע)	ר"ק 17 י-ם 92187		2
134	02-850785 02-533996(ע)	נוה יעקב 512 י-ם		3
67	.90830	מושב בית נקופה ד.נ.הרי יהודה ס.		4
157	02-415622 02-584682(ע)	עין כרם אזור 3 מס' 4 י-ם		5
	02-911167 02-243311(ע)	ת.ד. 3430 י-ם 91034		6
		מכוא בית"ר 49 י-ם 99878		



מס' קבלה	מס' טלפון	מס' זמספחה	כתובת	מס' שטח
25	680480		הרצוב 4 י-ם 92387	1
47	224891 821784(ע)		פוסבדיחא 14 ת-א 64234	2
199	718275		כספי 6 צפון תלמיוה י-ם 93554	3
	057-78582 -63623(ע)		נגבה 56 ב-ש 93226	4
219	02-522916		בן ציון 20 קריה מטה י-ם	5
	02-222566		לייב יפה 8 י-ם 93390	6
	400 קר/02-639261(ע)			
142			ד.צ. 2540 תח' צה"ל	7
129	053-30912 053-95131(ע)		עקיבא 62 נתניה 42447	8
	052-25894 -23377(ע)		ההגנה 50 רעננה 43000	9
158	02-636943		הצפירה 6 י-ם 93102	10
140	02-525335 02-232121(ע) יוסף.		ברוש 52 מבשרת ציון י-ם 90805	11
	051-28415 02-534100(ע)		עלי 1256 גבעה ציון אסקרון	12
	057-76194 02-63683(ע)		חז"ל 1 ב-ש 84356	13
132	02-818268 -812180(ע)		פעלוח רפנה 125/21 י-ם 97762	14
24	02-665311		יונתן 3 מושבה ירוניה י-ם	15
185	02-241515(ע) 59655		אנה פרנק 26 רמת הנטיא בת ים	16
182	02-527780 02-241515(ע)		בית הכרם 12 י-ם 96343	17
202	02-665775 02-237631(ע) סופי בל"ל.		שח"ל 29 ג. סרדכי י-ם 93702	18
224	02-413275 02-638185		סירני 18 קריה יובל י-ם 96822	19
44	02-668061 -242668(ע)		הפידם 1 י-ם 94590	20
246	02-246671 715051(ע)		פייר קניב 13/37 י-ם	21
	02-961591		215 קריה ארבע ירושלים	22

מס' קבלת	מס' שם	מס' ומסמכה	מס' שם
מס' קבלת	מס' שם	מס' ומסמכה	מס' שם
259	02-635195	בן גסלא 4 י-ם	1
132	02-812589 02-533996(פ)	שרי אטכול 38/14 י-ם 97764	2
	03-448543 057-64297(פ)	שרי סטאס 24 ח-א 62009	3
82	02-414007 02-426504(פ)	דהומיי 34/3 קריח סנחס י-ם 96587	4
278	02-523785 -222994(פ)	שרי הסאירי 3 י-ם	5
274	02-668728 03-781720	ח.ד. 8232 י-ם התלוצים 23 בני-ברק 51249	6 7
107	02-666654 -667261(פ)	הלר 1 י-ם 93710	8
150	02-285098 02-281044 8957/02-244444(פ)	מעלות דמנה 46 י-ם בר אילן 30 י-ם 95348	9 10
	065-40624	מנדל העמק 917/3 10500	11

מס' זבלה	טלפון	כתובת	מס' שם ומספחה
236	02-812390 02-552997(ע)	מבוא העשרה 7 הגבעה הצרפתית י-ם ס. 97876	1
273	02-663711 -222567(ע)	כ"ט בנובמבר 18 י-ם	2
113	03-334905 03-337680(ע)	סד' יד לבנים 7 ת-א 76069	3
73	02-637259 02-527920(ע)	חננאל 17 י-ם 93310	4
	02-632496	קסטון ר' רח' אלכסנדריון 12 י-ם	5
	03-390017 330702(ע)	דרך השלום 92 ת-א 67321	6
141	052-31768	חנקין 49 רעננה 43000	7
170	02-272219	פעלוח דסנה שמעון הצדיק 51 י-ם ס. 97250	8
188	02-812783 03-693182	סושב גבעה ישעיהו דרך האלה י-ם ס. 99825	9
204	660193 690684(ע)	יוחנן בן זכאי 3	10
208	02-526408 -715412(ע)	תחכמוני 43 י-ם 94668	11
207	02-632140 714412(ע)	מעגלי יבנה 3-י-ם 93582	12
38	719276 718127(ע)	שכמאי הנגבי 65/51 גילה י-ם	13
31	636935 232903(ע)	סח"ל 66 י-ם 93720	14
	671623 (ע) חברה הסל	229/16 גילה י-ם	15
76	03-942745	עולי הגרדום 26 ראש"צ 75230	16
	" "	" " "	17
	04-725063	קריה חיים, רח' הגדוד העברי 15 ס. 26304	18
102	055-92884	כפר מרדכי ד.ג. עמק שורק ס. 76854	19
88	03-236995	ארלוזורוב 110 ת-א 62097	20
30	03-266800	" " "	21
89	03-236995	" " "	22
243	02-812740 02-221181(ע)	מבוא ליבנה 1 י-ם	23
135	02-521425 02-424655(ע)	הרצל 86 ב' י-ם	24
248	02-282215 02-528181(ע)	סתחי הוהם 4/9 י-ם	25
	03-237525 02-272487, 639261(ע)	רוח 4/6 ת-א ס. 64372	26
	03-883297 03-822151, 837481(ע)	סנקר 3 חולון 58270	27
	02-666180 02-243858(ע)	מסודלה 2 י-ם 92306	28
147	02-4333521	ציפורת כלוק 105/11 י-ם 93625	29
92	02-424033 02-530314(ע)	שכונה פת 4/15 י-ם	30
		הקונגרס 52 ת-א 66045	31
188	02-912783 03-693182(ע)	סושב גבעה ישעיהו ד.ג. האלה	32

מס"ד	שם ומשפחה	כתובת	טלפון	מס' קבלה
.33		סוקולוב 85 רמת-השרון	03-470831	
			03-693182 (ע)	
.34		רח' ארלוזורוב 10	03-668749	
			.03-225341 (ע)	
.35		אלון שבות גוש-עציון	02-743552	

ת' - גרעין ביתר

<u>מס' קבלה</u>	<u>מס' סלפון</u>	<u>כתובת</u>	<u>מס' זכשפתח</u>	<u>מס' סד'</u>
24	02-413404	סוּסב עמינדב ד.נ. הרז יהודה 90885		1
217	03-415950	אופנהייסר 12 ה-א 69395		2
137	02-414832 02-533261(ע)	אולסונגר 113/49 ק. יובל י-ם 96673		3

בזמנים

שמואל

1. יצאנו בתקופה זו

לפי חוקי הכותל

(מחוקק)

2. 25% מההכנסות

אמורה להעביר

3. קצתם דפוס

אחרים ספרים

4. העסקים האחרים

היו במחנה

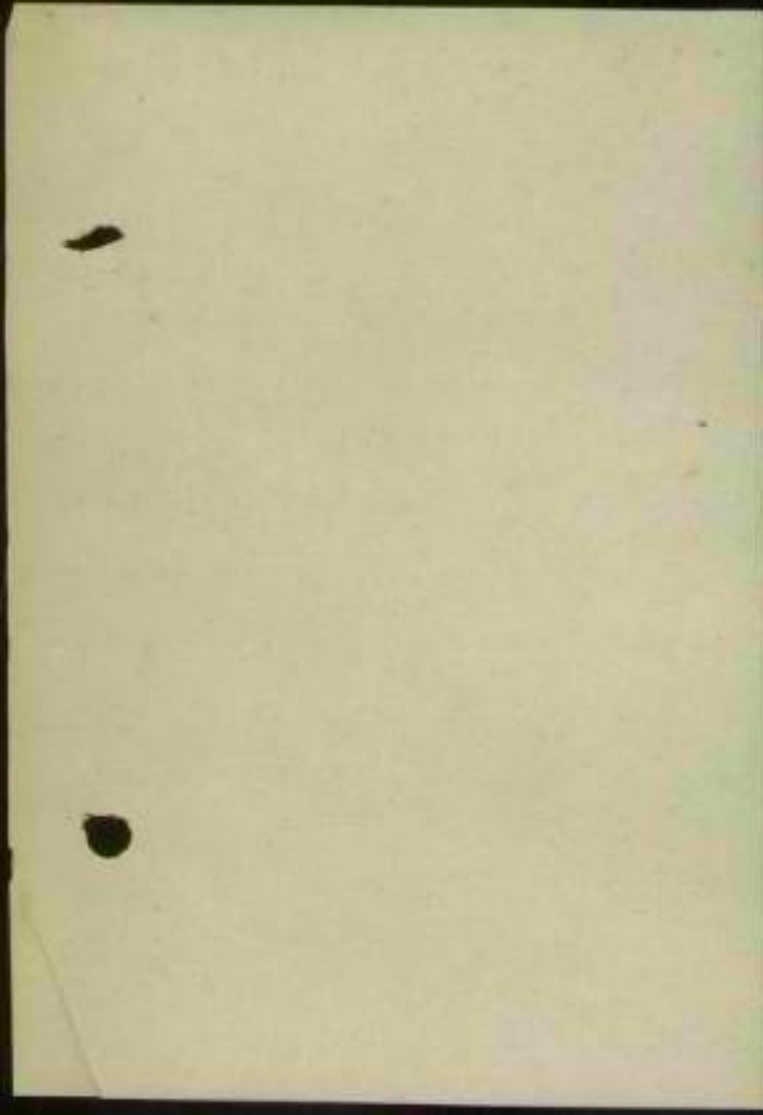

אלו: מר מ. שמיר, מנהל מינהל מקרקעי ישראל

הנדון: הרשאה לתכנון - הקמת ישוב עירוני ביו חוסן לנחלים.
החברה לפתוח מרחב ביתר בע"מ

1. א. לאור החלטה מסי הת/30 של הועדה להתיישבות, המשותפת לממשלה ולהסתדרות הציונית העולמית, בישיבתה מיום 8.8.82, להקים ישוב עירוני פתוח באזור גוש עציון, הנני ממליץ לתת לחברה לפיתוח מרחב ביתר בע"מ הרשאה לתכנון על פי נהלי מחיי על שטח של כ-10000 דונם באחד הנ"ל.
- ב. בכפוף למילוי הוראות ההרשאה לתכנון ולאחר אישור התכנית ע"י מוסדות התכנון ביו"ש נמליץ על הקצאת קרקע לחברה בשטח זה, לבנית כ-500-600 יחיד, עפ"י הנהלים המקובלים במינהל מקרקעי ישראל.
2. לאור החלטת הנ"ל של הועדה להתיישבות הנני ממליץ כמו כן לתת לחברה אישור לתכנון שטח נוסף של כ-30000 דונם באחד הנ"ל בתנאי שההרשאה לתכנון לא תכלול התחייבות להקצות השטח לחברה ובתנאי נוסף שלא תהיה למדינה כל התחייבות למסור השטח המתוכנן של כ-30000 דונם לחברה או כל התחייבות כספית של המדינה לשלם לחברה או למי מטעמה עבור התכנון.

THE UNIVERSITY OF CHICAGO

PH.D. THESIS

BY

THE AUTHOR

CHICAGO, ILLINOIS

אלתרה השלם

1877 ה'ת"ז

ארכיב האיתרוך -

161,500 x 129,500



סגן שר החקלאות

בפרוס השנה החדשה,
אני מאחל לך ולבני ביתך
שנה טובה ומאושרת,
שנת שלום,
שנת התישבות רחבת ידיים
שנת בנין ויצירה.

בכבוד וכבודות
מיכאל דקל

ערה'ש תשמ"ג

24.9.82

1:50,000 Y.P.

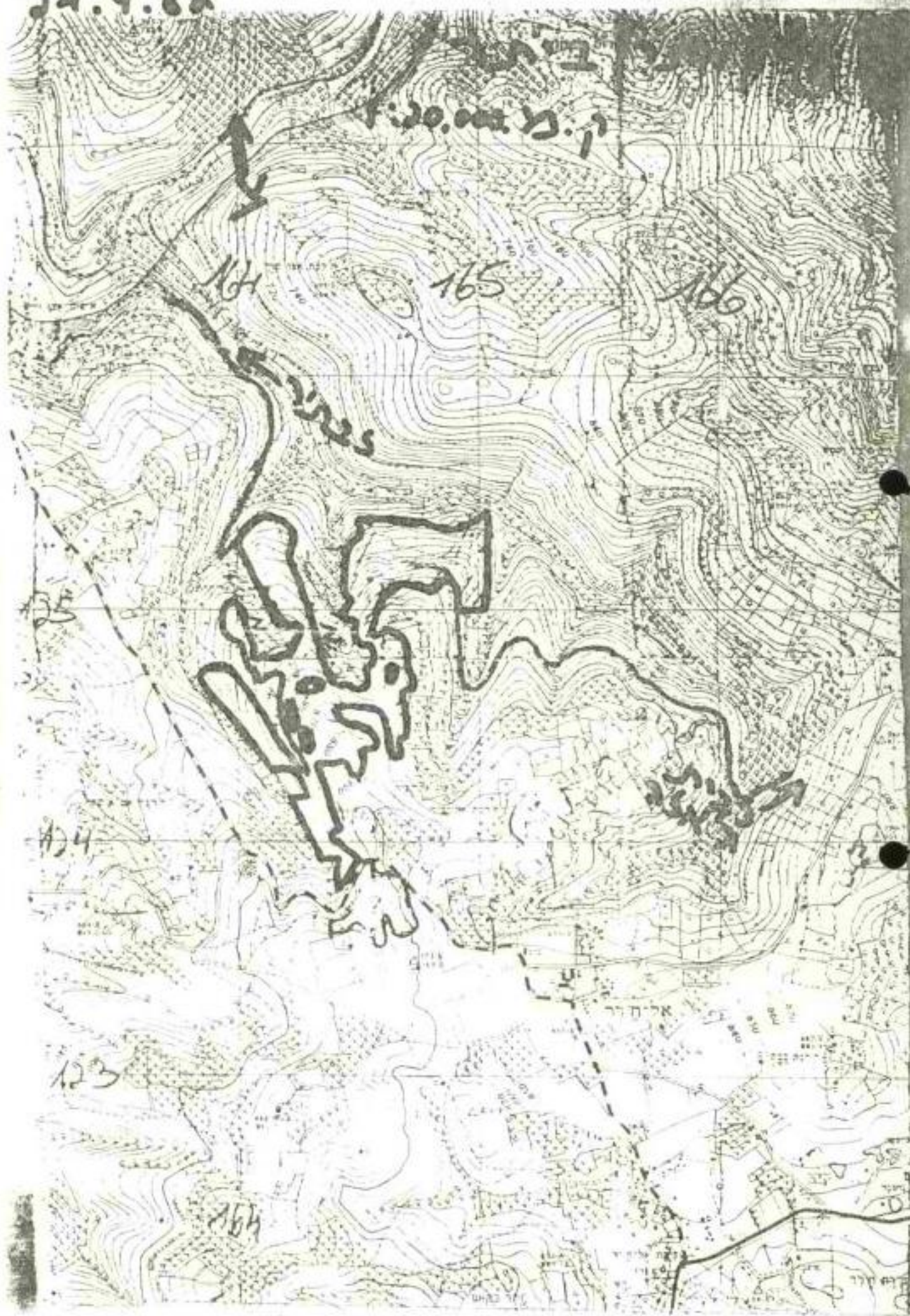

164

165

166

167

124

123

164

164

21/12/82

סימבון ע(1) 26
תאריך 29.12.82

רחוב ינאי 6
טל. 6-5-243334
ירושלים

אלו מר שמריהו כהן
משב"ש מחוז ירושלים

הסניפים

חברון

טל. 02-971625

בית לחם

טל. 02-742593

יריחו

טל. 02-902036

דמאללה

טל. 02-952747

שכם

טל. 033-94111/001

טול כרם

טל. 053-98703

ג'נין

טל. 063-25854/10

הנדון: הכנון עירוני בשטח 10 (אדמות חוסן-
מזרחי לבר גיורא)
מכתבך מיום 19.12.82

גרעין "ביתר" בראשותו של מר י. רוזנברג יקים את הישוב -
הדר ביתר בעמקצות החברה לפיתוח מרחב ביתר בע"מ, בשטח
שאותר בין חוסן לנהלין, לאחר שנתקבלו כל האישורים האפשריים
במסדר:

א. החלטת הועדה להתישבות מס' הת/30 מיום 8.8.82 בדבר הקמת
ישוב עירוני באיזור גוש עציון.

בין השאר, ההחלטת קובעת כי מיקומו המרויך ייקבע ע"י הצוות
הבין משרדי בראשותו של סגן שר החקלאות לענייני התישבות.

ב. החלטת הצוות הבין משרדי מיום 12.8.82 (בהשחתפות נציג משב"ש
מר יוסי מרגלית) מצביעה על 3 אלטרנטיבות למיקום הישוב -
(ביניהן השטח בין חוסן לנהלין) כשמאפשרים למר רוזנברג לבחור
האיתור.

ג. אישורו של מר א. בר-און ע/שר הבטחון, מיום 7.11.82 בדבר המיקום
והקצאה.

ד. אישורו של מר מ. דקל ס/שר החקלאות מיום 22.12.82 בדבר הקצאת
שטח זה לתכנון.

לפיכך נראה לי כי יש מקום להמנות את הנ"ל אליכם כדי לחאם פעולות
התכנון ואנא הודיענו אל מי להענותו.

כמו כן, אני מציע כי במידה ואתם מתכננים שטחים נוספים באיזור
יהודה ושומרון ללא הרשאה מהאימה מטעמי - טוב תנהגו אם תחאמו עמי
נושא זה.

ב ב ר כ ה

י. נהרי
המסוגלת

העתק: ס/שר החקלאות מר מ. דקל

מר מ. שמיר מנהל מ.מ.י.

ס/שר הבטחון מר א. בר-און

אל"ם ד. סתו רמה תכנון י.ל.ל. ס.הבטחון

סא"ל ע. אפרתי, רע"נ חו"מ, יו"ש

מר ב. דביר משב"ש י-ם

הודעה



סגן שר החקלאות
מיכאל דקל

תאריך 22.12.82

לכבוד
מר יהודה נהרי
הממונה על הרכוש הממשלתי הנטוש
מנהל מרקעי ישראל
ירושלים.

הנידון: הקצאת שטח לחב' בית"ר.

בשטח בין חוטן ונחלין יוקם הישוב אשר מטפלת בו חברה
בית"ר. כמי שסוכם והובא לידיעה ועדה המעקב, יוקצה שטח של
כ-1000 דונם להכנון, וממנו ייבזר שטח מתאים להקמת ישוב של
500-600 יחידות דיור.

חברה בית"ר בקשה אפשרות להכנון כל השטח כ-3000 דונם
לערך. אין לנו כל החנגרות עקרונית לכך, מוחנה בזה שאין לנו
כל התחייבות למסירת שטח זה לגורם המהכנון, וכל התחייבות
כספית להשלום עבור הביצוע.

הוצאת הרשאה ההכנון וכן ההרשאה לפיהות תהיינה בהתאם
כללים המקובלים.

כבוד ה**ב**,
מיכאל דקל
סגן שר החקלאות.



OFFICE
OF THE
SECRETARY OF THE
NAVY
WASHINGTON, D. C.

REPLY TO THIS OFFICE

YOUR LETTER OF THE 15TH INSTANT HAS BEEN RECEIVED AND IS BEING
HANDLED BY THE APPROPRIATE OFFICE. YOUR REQUEST FOR
INFORMATION CONCERNING THE MATTER WHICH YOU REFER TO
IS BEING HANDLED BY THE OFFICE.

YOUR REQUEST FOR INFORMATION CONCERNING THE MATTER WHICH
YOU REFER TO IS BEING HANDLED BY THE OFFICE. YOUR
REQUEST FOR INFORMATION CONCERNING THE MATTER WHICH
YOU REFER TO IS BEING HANDLED BY THE OFFICE.

YOUR REQUEST FOR INFORMATION CONCERNING THE MATTER WHICH
YOU REFER TO IS BEING HANDLED BY THE OFFICE.

Yours truly,
[Signature]
[Title]

21 בדצמ' 1982



לכבוד מר' א. צור
 לשכת סגן שר החקלאות
 הקריה
 חל-אביב.

מר' צור הנכבד.

בהספק לשיחתנו מיום 20.12.82, הנני מביא לידיעתך את הפידע בקשר לגופים
 הקשורים לגרעין ביתר.

התקשרה איתנו חברה "אור עבודות" בבעלות מר' א. רויסמן חברה זו רשומה בפנקס
 הקבלנים המסלתי בסיווג כחצי סוגבל ומעמידה לרשותנו הון בגבולות 100,000,000 שקלים
 (מאה מיליון שקלים).

כמו כן נהלנו משא ומתן עם מספר גופים ירועים ובעלי סוניטין גם כארץ וגם בחו"ל
 המעוניינים להשחף בפרויקט בניין ביתר.

כפי שכבר הזכרתי כשיחתי אתך וגם לך נראה הדבר טובה העניין דורשה שהוף
 מספר קבלנים בפרויקט ולא רכוז כל העבודה בידי קבלן אחד. אי. לכך יש ברעתנו להוציא
 מכרזים ולמסור את הבצוע לגורמים המתיימרים ביותר.

נשמח לקבל מכם כל מידע והמלצה שיעזרו לנו בעניין זה.

בכבוד רב

 יוסף בן-זור
 גרעין ישוב ביתר

1954 APRIL 1954



APRIL 1954
1954 APRIL 1954
1954

APRIL 1954

APRIL 1954 APRIL 1954 APRIL 1954 APRIL 1954

APRIL 1954 APRIL 1954 APRIL 1954 APRIL 1954

APRIL 1954 APRIL 1954 APRIL 1954 APRIL 1954

APRIL 1954 APRIL 1954 APRIL 1954 APRIL 1954

APRIL 1954 APRIL 1954 APRIL 1954 APRIL 1954

APRIL 1954
APRIL 1954
APRIL 1954



בית"ר

ההנהגה הארצית בארץ-ישראל

ל' פסלו חש"ב
16 דצמבר 1982

ירושלים, יום

ירושלים, בית אלוהו מרדור
עמק המעלכה, טל. 02-630910

תיק מס' _____



לכבוד,
מזכירות מועד ארצית
ד.ג. לכיש

דיינו להודות לכם ולכל חברי המועד על הטיפול הנפלא שהענקתם לגרעין
מדוייב בזמן היחוד אצלכם בהכשרה.
טיפולכם חים רבות לגיבוש הגרעין והיה מעל ומעבר למועד על - ידנו
במקמי החנוכה.
נבקשכם להעביר את החימוני המיוחדת לסופי, לשוטי ולשימי.
נקווה שגם בשחיד נזכה לשיחוף פעולה פורה.

- השחקים : מ. דרובלס - ראש המולקו להתישבה
✓ מ. דקל - טגן עד הוקלאוח
מ. כהן - סקיי חרות בית"ר
ח. שביא - מועב חלם

נמסר אל - חי
סלי פידוד

ק"מ

אל: י"ט/ק"מ

פניו לקבלת הצעה לפיתוח של ק"מ

1. חינכם מתבקשים להגיש עד ליום את הצעתכם המפורטת לתכנון, פיתוח ובנייה של זחירת הפיתוח ב.הה.בדפד.
2. באתר זה קיימת יחידת קרקע בשטח של כ. 3750 דונם ושהמפת שלה רצ"ב. פרוגרמה שילדית ותכנית ראשונית של האתר וסכימתו רצ"ב.
3. יחידת קרקע זו תימסר לכם לפיתוח, אם הצעתכם תכור, בתנאים המפורטים להלן, ובתנאי שתציעו ותתחייבו עליהם בהסכם הרשאה לתכנון ופיתוח, שייחתם בינכם לבין הממונה על הרכוש הממשלתי באיו"ש.
4. וועדה שמונתה ע"י משרד החקלאות, מט"י, מפקדת איו"ש, משרד הבינוי והשיכון, חטיבת החתישבות ומטהכ"ט ^{פיקוח} את ההצעות שיוגשו לפיתוח האתר, על מנת לכחור ולהמליץ על היזם.
5. השיקולים המבחים העיקריים שלפיהם תבחן הוועדה את ההצעות השונות, תהיינה החתישבויות היזם:
 - א. ביצוע מירכי של עבודות תשתית ^{הכ"ט} (ע"י היזם ובמימונו, אך לפי תכניות וקריטריונים שיאושרו ע"י צוות היגוי מיוחד שימנה לפרויקט).
 - ב. ביצוע מירכי של מוסדות ציבור ע"י היזם ובמימונו.
 - ג. לוח זמנים קצר להשלמת עבודות הפיתוח של השלב הראשון ואיכלוסו.
 - ד.
6. החסכם בין הממונה על הרכוש הממשלתי לבינכם יכלול תנאים שאם לא תעמדו בהם יוכל הממונה להפסיק את עבודתכם ופעילותכם באתר ולמסור אותו ליזם אחר. תנאים אלה יהיו:
 - א. עמידה בלוח הזמנים לתחילת הפיתוח, להשלמת עבודות הפיתוח ולהשלמת הבנייה.
 - ב. אי חריגה מחתישבויות לביצוע עבודות תשתית ומוסדות ציבור, הן ביחס לתיקום והן ביחס לרמת הביצוע והרמת החנדסית.

ג. אי חריגה מהיקפי הפרוגרמה שניקבעו לשלבים הראשונים.

ד. הקמת החברה לניהול ואחזקה וביצוע פעולותיה בתחומי התכנון והרישוי, המיקוח על הביצוע והכניה, האיכלוס ומתן השירותים המוביציפליים.

7. רצ"ב סופם החצעה שעליכם למסלים.

8. סיור לאתר זיכרון ביום..... שעה..... מפגש ב.....

היה ס"ר

ימא אלפ



הצעת לפיתוח של.....הקבוצה לפיתוח מרחב ביתר בג"מ.....*

הדר ביתר

1. איכלוס:

- מספר יחידות דיור מירבי.....7000....
- מספר יחידות דיור מזערי.....5000....
- מספר יחידות דיור מזערי לשלב הראשון.....600....

2. עיקרי מרוגמה לתכנון:

- א. קטר עיקרי של הישוב/שכונה אל.....יהנשלז9.....
 - ב. מספר יחידות דיור בבתיים כוודדים...1320... (2x660)
 - מספר יחידות דיור בבניה טורית, דו משפחתית.....
 - מספר יחידות דיור בבניה צמודת קרקע צפופה. 4800 (3x630).....
 - (טורי, שטוח, מדורג).....
 - מספר יחידות דיור בבניה "רווית".....3780 (6x630).....
- (8 - 6 יח"ד לדונם)

ג. מוסדות ציבור לתכנון

- ביה"ס.....320.....כתות
- גני ילדים.....80.....כתות
- ביכ"נ.....8700.....מקומות
- מרכז מסחרי.....120.....חנויות

3. התחייבויות היזם:

- א. הכנת תכנית מיתאר, לאישור מועצת תכנון עליונה, עד...12...מחתימת ההסכם.
- ב. הכנת תכנית מפורטת עד...12...מחתימת ההסכם.
- ג. הכשרת מיגרשים ל"כנה ביתר"
שלב ראשון.....400.....יח"ד.
- שלב מאוחר.....1320.....יח"ד.
- ד. כנית מבני מגורים
שלב ראשון.....200.....יח"ד.
- שלב מאוחר.....5670.....יח"ד.

* הערה: חלק מהנחונים ייקבעו ע"י המזמין ויתרם יוצעו ע"י היזם.

ה. הקמת מוסדות ציבור, מתוך הפרוגרמה שלעיל, (על השבון היזם)

בשלב ראשון.....10%.....

בשלב שני90%.....

ו. ביצוע השחיה כללית, על ידי ועל השבון היזם:

שלב ראשון:

א. כביש.....

ב. מערכת המים.....

ג. מערכת החשמל..... לפי 600. ומדרגת הינה...

ד. מערכת הביוב.....

שלב מאוחר:

א.

ב. זמנים השמת

ג.

ז. הקמת חברה לניהול ואחזקה של הקמת הישוב/שכונת ומימון פעולתה למשך שנתיים

שתפעל בחומים של:

• חכנון ורישוי.

• פיקוח על הביצוע והבניה.

• איכלוס.

• שירותים מוניציפליים.

4. זמן:

מועד מוקדם ביותר לתחילת הפיתוח 6 חודשים.....

מועד מאוחר יותר לתחילת הפיתוח 12 חודשים.....

משך מירבי לתחילת הפיתוח 12 חודשים.....

משך מירבי לאיכלוס שלב ראשון 30 חודשים.....

5. השלמות והערות:

פארק העשיתי 250 דונם (25x10).

קריה (מוסדות) 150 דונם (15x10).

6. סכום.

1920 דונם.	סבורים
1280 דונם.	צבורי
400 דונם.	קריה ותעשייה
150 דונם.	רזרבה
<u>3750 דונם.</u>	סה"כ

מבצע
לשימור
גן

אדמות
לפרקעה אזרית
עציון

מדינה
סאך
1982

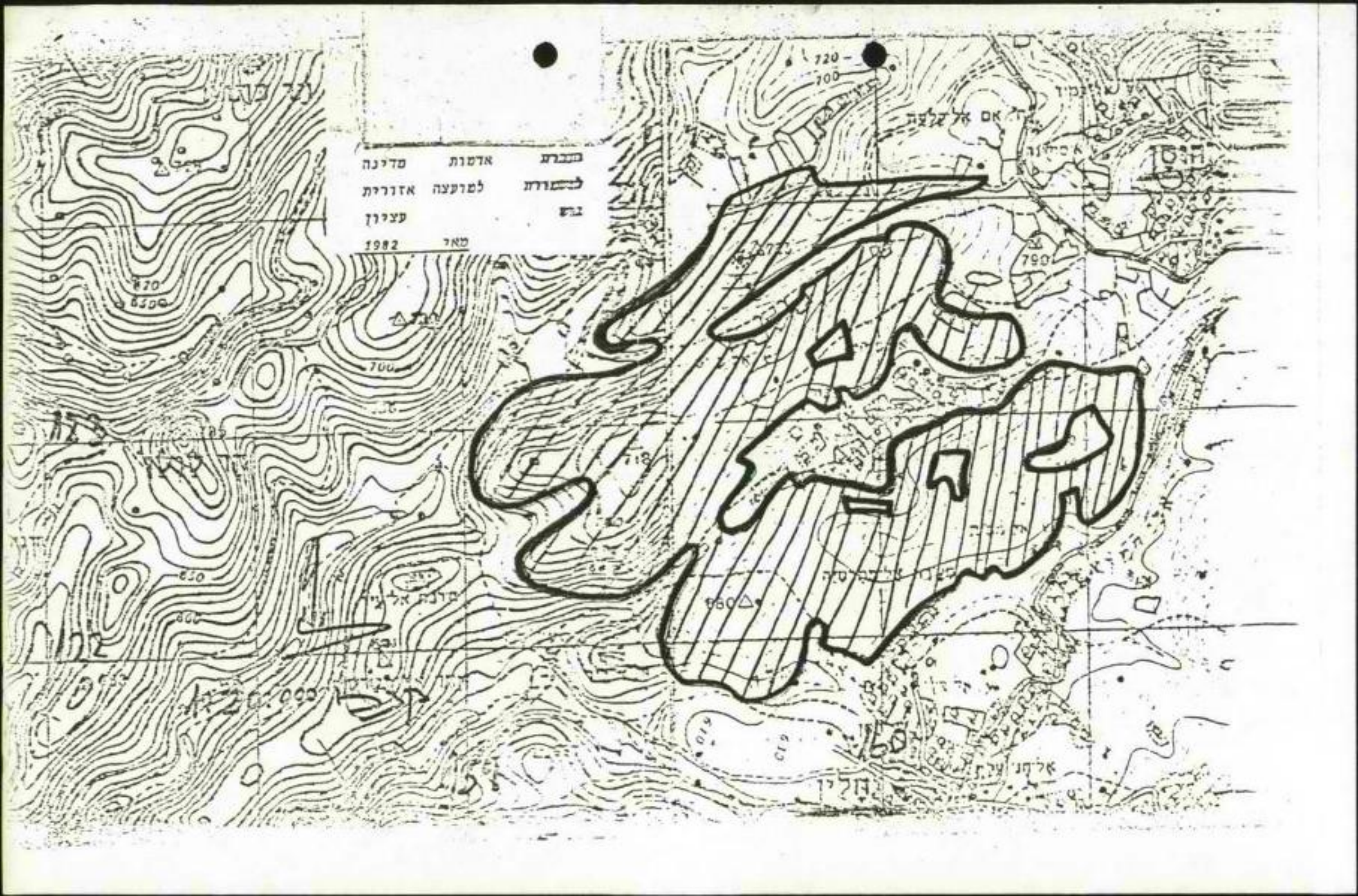
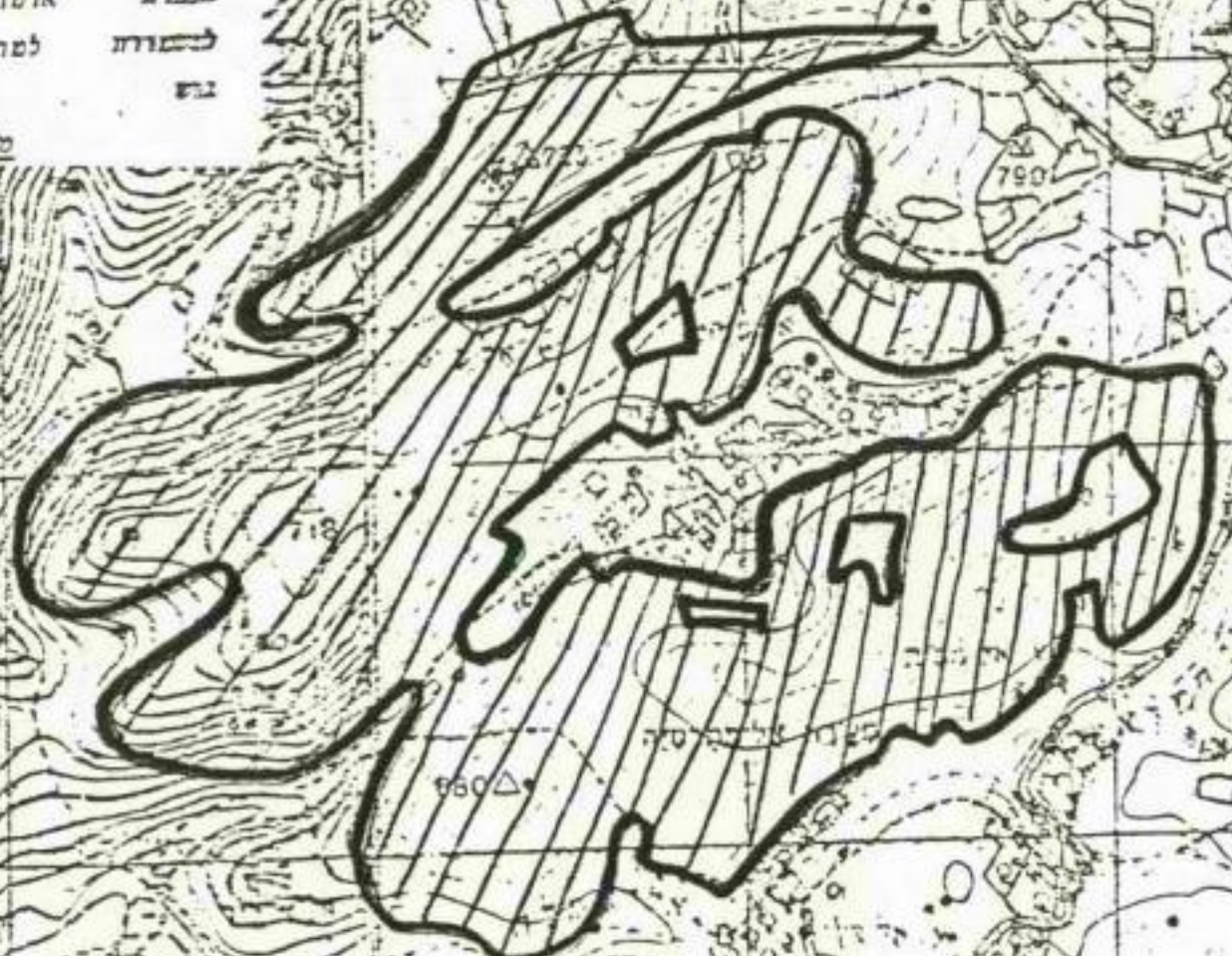

23.11.82

דחוף ביותר

לכבוד

מר מ. דקל

סגן שר החקלאות

משרד החקלאות

ירושלים

מר דקל הנכבד,

הנדון: השתלטות הערבים על קרקע ליד הבירה

1. הנני מבקש בזה להביא לתשומת לבך דחוף ביותר, קטע בעתון "מעריב" מיום 22.11.82 המדבר כער עצמו.
2. כידוע לך, אישור עקרוני להקמת ישוב ביתר ניתן ע"י שר החקלאות דאז מר א. שרון ב-12.7.81.
3. ראש הממשלה הכיר בחשיבות הפרוייקט וביקש "טיפול דחוף" עוד בתאריך 4.10.81.
4. גרעין ישוב ביתר ביקש אישור לעליה על הקרקע ב-14.3.82 ובמכתב לראש הממשלה מתאריך 14.2.82.
5. אישור פורמלי להקמת ישוב עירוני ביתר ניתן ע"י ועדת השרים ב-8.8.82.
6. עד היום לא נתקבל אישור לעליית מוקד מוקדם על הקרקע, ולא אישור להתחלת בניית ישוב עירוני. מה עוד שזה מכבר 16 חודש שהאישור העקרוני האורגניכלי ניתן. (12.7.81).
7. החשיבות האסטרטגית והפוליטית של ביתר ידועה:
 - א. כקטע חיוני בשרשרת ערי לוויין סביב ירושלים.
 - ב. כחלק חיוני מרציפות הטריטוריאלית הדרושה לאורך הציר ירושלים - גוש עציון - חברון.



- 2 -

8. כמאבק הבין-לאומי המתנהל נגד ישראל על עתיד ירושלים הקמתה מחדש של ביתר תופסת מקום חשוב.
9. אם חס וחלילה, הקמת ביתר לא תתבצע כתוצאה מפעילות עויינת של ערבים, כפי שמצויין בעחון "מעריב", לא נסלח לעצמנו לעולם, שאנו הפסידנו את ההזדמנות אחרי 1,847 שנה מחורבן ביתר להקים מחדש ישוב יהודי במקום.
10. אנו בטוחים שאתה ער לדחיפות העניין וכי תעשה את כל הצעדים הדרושים לאפשר לנו לעלות על הקרקע ובהקדם האפשרי.

בכבוד רב,



ג'ור רוזנברג

CONFIDENTIAL

DATE: 7 FEBRUARY 1964

MEMORANDUM FOR THE DIRECTOR

FROM: SAC, NEW YORK

SUBJECT: [Illegible]

[Handwritten signature]

ערבים השתלטו על קרקעות ליד הבירה

השטחים מיועדים להקמת ישובים יהודיים חדשים * ההשתלטות - כנראה בהכוונה ומימון של גוף עויין

מאת יוסף וקסמן
כפריים ערבים, תושבים מן השכונות המזרח-ירושליות אבו-דודים ועזריה ובר"ר ויום השתלטו על שטחים מיועדים להקמת ישובים חדשים במסביבות ירושלים.

ההתיישבו עזריה בניגוד ל" חוק הקרקע, מערבי העלתה, ש" תפיסת הקרקעות ביד הערבים באזור ירושלים היא שיטתית ומסוגנת, קרוב לוודאי עלידי גוף עויין, הקובע את אופני ה" קרקעות שיחשבו, מגדיר את היעדים, קובע מי המבצעים, ומתי וגם מממן את הפעולות, הכרוכות בתפיסת האדמות וה" בניה הבת-יחידית עליהן. עליפו מיסוד היבצע כי (פניו במקדור 2)

ערבים השתלטו

תלמיז - יש אמור הישוב העירוני רמת ק ולא הרחק משם, ליד הצטננות של נחל קדון ישוב העירוני מצפון-מזרח הרשויות אין כמעט קוח על העשה בטחונם פקחים קבוצים, אין סיוע, המיירה הירוקה וזק המיטשל הצבאי מבקרים פעם באזורים השונים, אנשי המיטשל מבחינים יישובים הלא-יחידים על מות מדינה, הם מסלקים הם משם - אולם רחם לה נוהל בבניה או בעיבוד תלמיז - יש אמור הישוב העירוני רמת ק ולא הרחק משם, ליד הצטננות של נחל קדון ישוב העירוני מצפון-מזרח הרשויות אין כמעט קוח על העשה בטחונם פקחים קבוצים, אין סיוע, המיירה הירוקה וזק המיטשל הצבאי מבקרים פעם באזורים השונים, אנשי המיטשל מבחינים יישובים הלא-יחידים על מות מדינה, הם מסלקים הם משם - אולם רחם לה נוהל בבניה או בעיבוד

הקמת ישוב ליד ירושלים בוסלה בגלל השתלטות ערבית

הוגשה הצעה לסדר-היום בעקבות גיל... מעריב" על תפיסת קרקעות

מאת יוסף וקסמן
הי"כ נאולה כחן (התורה) הניחה אתמול הצעה לתומה לסדר היום של הכנסת בנושא: "השתלטות ערבים על אדמות מדינתה. היא מוקנת סיבירי ההסבר, כי ערבים השתלטים על קרקעות מסביבות ירושלים, שהן אדמות מדינה, והדבר מביצע כפי הנראה בסימון זר ומצורה בדת-יחידית, המתייחסים ריון דהוף בכנסת, גם במדינת ההתיישבות שיש לכך על עתיד ההתיישבות היהודית באזורים אלה. הצעה הוגשה בעקבות ה" ילויים שפורסמו אתמול כי "מעריב" בנושא השתלטות ערבים על אדמות מדינה, ש" מיועדות להקמת ישובים, בהסדר הקרקע, מעריב" כצוין זה, נמסר אתמול כי "התייבבה להתיישבות, כי הק" סת ישוב אחר באזור ירי" שלם התבטלה, שישו שער" כיום השתלטו על האתר ירי" מיועד להקרקעות לא תנאי" שו לצרכי התיישבות. ההשתלטות הערבית על קרקעות מסכנת בטווח מסוי יומת את התכנית להקים שרי שרת יישובים, שמישועים לקשר גוש סעלה אוד" מים לאזור הקוץ שבמצבר יהודה ואחרי גוש עזריה, הכנית זו נכללת בתכנית איכלוס נאה אלף יהודים כי ירי" שצוברה על ידי ה" חשיבה להתיישבות של ה" הסדרות העיונית, כפנייה סקיים יריד החשיבה, מתי הרובלם עם שר הבינוי דוד לוי, סוכם עירונית לאחד את הרעיון. מתי הרובלם שוקל להקים באזורים אלה ישובים קרי-לתיים, כדי לעצור בנך את השליטה תופסת אדמות באורה בלתי חוקי, הקצעה להקים

החברה לפתוח מרחב ביתר בע"מ
גרעין ישוב ביתר
שדרות סמאטס 19, תל - אביב

17/27

תאריך: 23.11.82

לכבוד
מר מ. דקל
סגן שר החקלאות
משרד החקלאות
י ר ו ש ל י מ
מר דקל הנכבד,

הנדון: "ביתר"

להלן השתלשלות הדברים לפיה אישרו המוסדות המוסמכים הקמת הישוב בית"ר בשטח שבין חוסן ונחלין, והקצאת השטח לחברה לפתוח מרחב בית"ר בע"מ.

1. ביום 8.8.82 אישרה הועדה להתיישבות את הקמתו של ישוב עירוני באיזור גוש עציון בשם ביתר, על חשבונם של יזמים פרטיים, למעט התשתית לראש השטח.
2. כאותה החלטה מיום 8.8.82 נקבע כי מיקומו המדויק של השטח יקבע ע"י הצוות הבינמשרדי שכראשותך.
3. בישיבת הצוות הבינמשרדי מיום 12.8.82 שכראשותך, הוחלט:
"לכוא במגע עם היוזם של גרעין בית"ר - ג'ו רוזנברג והוא אשר יחליט איזה מקום לבחור להקמת היישוב".
4. לאחר בדיקה של השטח עם משרד התכנון ליוטרסדורף - גולדנברג אשר נבחרו על ידי לתכנן את היישוב, נקבע כי היישוב יוקם על שני השטחים שהומלצו על ידי המוסדות והם: השטח של המוצב הירדני והשטח שבין חוסן לנחלין.
5. לאחר בדיקה עם הגב' פלואה אלבק הוברר כי השטח שבין חוסן לנחלין הוכרז סופית, והוא כשר להתנחלות מיידית, ובינתיים הוכרזו גם השטחים של המוצב הירדני.

6. המועצה האזורית גוש עציון במכתב מאוגוסט 1982 הודיע כי:
"המועצה רואה ברכה וחשיבות בתוספת יישובים באזור ביתר, בתוכן היוזמה של מר ג'ו רוזנברג".
- המועצה המליצה על המותחם הצבאי הירדני ועל השטח שבין חוסן ונחלין.
7. יו"ר ועדת המעקב מר יובל נאמן הודיע במכתבו מיום 12.10.82 למר יהודה נהרי על אישור השטח של המתחם הצבאי הירדני והשטח שבין חוסן ונחלין כמיקום היישוב ביתר, וביקש מן הרשות המוסמכת במנהל מקרקעי ישראל:
"להקצות את הקרקעות בהתאם לקביעה זו".
- ובהדגישו כי:
"מסיבות אופרטיביות רצוי שהקצאה תעשה בהקדם".
- כמו כן הוסיף:
"הגרעין נכון להקים בעצמו מוקדים זמניים בשני האתרים דלעיל".
8. במכתבו מיום 7.11.82 מודיע מר אורי בר און למר יהודה נהרי:
"הנני לאשר למר רוזנברג יוסף - יו"ר החברה לפיתוח מרחב ביתר בע"מ את השטח שהוכרז כשטח מדינה בין חוסן ונחלין על מנת שיוכלו להתחיל לבנות במקום.
- והדגיש:
"לאחר בדיקת הנושא, אני מרשה לכם להקצות את השטח ל"חברה לפיתוח מרחב ביתר בע"מ".
9. לפי הודעתו של יהודה נהרי אישרה ועדת העסקות של מנהל מקרקעי ישראל בישיבתה ביום 7.11.82 עריכת חוזה לגבי השטח שבין חוסן ונחלין בין המנהל ובין החברה לפיתוח מרחב ביתר.
10. מר נהרי הודיע כי ההתקשרות מותנית באישור.
11. כבר ביום 14.7.81 נעשה זכרון דברים בהשתתפות הנהלת מנהל מקרקעי ישראל ובתשתתפותי, ובזכרון דברים זה נקבע כי כאשר הוצג תכנית בנין עיר מאושרת, יסכם מנהל מקרקעי ישראל עם החברה הרשאה לתכנון ופיתוח.

כן נקבעו תנאי ההקצאה לפיהם ישולמו עם החתימה על הסכם הפיתוח 5% מערך הפרקע אשר ייחשבו ל- 80% דמי חכירה ראשוניים. כן ישולמו דמי חכירה שנתיים בשיעור של 5% מהיתרה הבלתי משולמת.

12. החברה היוזמת מוכנה לפיתוח מיידית של השטח, וחברי הגרעין מוכנים לעליה מיידית במוקדים מוקדמים על השטח.
13. הסכמי התכנון עם משרדי התכנון וההתארגנות הראשונית להקמת המוקדים המוקדמים, מחייבים השקעה מיידית של מליון דולר.
14. לאחר שנתיים של דיונים בנושא היישוב הושלמו כל ההליכים לתחילת העבודה ולהקמת המוקדים המוקדמים ועבודות התשתית.
15. במצב הקיים היום באיזור ירושלים מכל הבחינות הידועות, עיכוב נוסף פירושו גזירת כליון על הרעיון כולו ועל היישוב.
16. בשלב זה מתחייב הסכם חכנון ופיתוח מיידית כדי להביא לסיום מוצלח את המאמצים הרבים שהושקעו עד כה, ולהקים בכל המחירות את היישוב.
17. על פי החלטת הגופים המוסמכים יושקעו בפיתוח כספים של היזמים. היקף ההשקעה ואפילו ההשקעה בשלבים הראשוניים, מגיע לעשרות מליוני שקלים. כדי להצדיק היקף השקעה כזה דרוש רצף מוגדר ובלתי מופרע של עבודות התכנון והפיתוח וההסכם עם היזמים צריך להבטיח המשכיות ללא הפרעה.
- בנסיבות הענין, אני פונה אליך בתוקף תפקידך וסמכויותיך, ומבקש את התערבותך לסיומו המוצלח של הנושא שבו תמכת לאורך כל הדרך.

בכבוד רב,

י. ב. ר. כ. ה.,

יוסף רוזנציג



כ"א 7 אש
 חשוון 7 נוב' -
 תשמ"ג 1982
 0204



לכבוד
 מר יהודה נהרי
 הממונה על הרכוש הממשלתי והנטוש
ירושלים

שלום רב,

הנדון: הקצאה לישוב בית"ר
 מכתב י. רוזנברג מ- 2.11.82

הנני לאשר למר רוזנברג יוסף יו"ר החברה לפיתוח מרחב בית"ר בע"מ את השטח שהוכרז כשטח מדינה בין חוסן ונחלין על מנת שיוכלו להתחיל לבנות במקום.

למעשה האישור ניתן כזמנו גם בוועדה שדים להתישבות וגם ע"י כל הגורמים באופן כללי והיות ולא היתה החלטה עדיין מצד היוזמים נחתי הוראה לרשום/להחכיר את השטח למועצה אזורית גוש עציון.

היום לאחר בדיקת הנושא ע"י הגורמים השונים אני מרשה לכם להקצות את השטח ל"חברה לפיתוח מרחב בית"ר בע"מ".

כ כ ר כ ה
 אורי בר-און
 עוזר שר הבטחון
 להתישבות

- העמק:
1. מר מיכאל זקל, סגן שר החקלאות
 2. יו"ר מועצה אזורית גוש עציון
 3. שר המדע והפתוח לידי ח"כ חנן פורת
 4. י. רוזנברג, יו"ר "החברה לפתוח מרחב בית"ר בע"מ"
 5. סא"ל אפרתי, מפקדת איו"ש

תאריך: 2.11.82 ¹⁷

ד ח ו פ

למסירת ביד

לכבוד

מר אורי בראון

עוזר שר הכטחון

לשכת שר הכטחון

ה ק ר י ה

תל - אביב

מר בר-און הנכבד,

הנדון: ישוב בית"ר

בהמשך לשיחתנו הטלפונית, ולפגישותי עם ה"ה דקל, יהודה נחרי וחנן מורת. אני מבקש לסקור בפניך את התפתחות הדברים בפנין הישוב.

1. ביום 8.8.82 תחליטה הועדה לחתישבות לאשר הקמתו של יישוב עירוני פתוח בשם בית"ר, ע"י יזמים פרטיים אשר ישאו בהוצאות הקמתו.
2. ביום 13.8.82 דן הצוות הבינמוסדי לעניני חתישבות, בישוב בית"ר, הוצעו שלוש אלטרנטיבות בהן המוצב הירדני וחשטח שבין חוסן לנחלין, והוחלט "לכוא במגע עם היוזם של גרעין בית"ר - ג'ו רוזנברג, אשר יחליט איזה מקום לבחור להקמת הישוב".
3. בפגישה עם הגב' פליאה אלבק נמסרו לידי מפות השטח של המוצב הירדני שניתן להכריזן.
4. מפות השטחים המוצעים נמסרו למומחים להכנון אשר בדקו היטב את השטח והמפות, והגיעו למסקנה כי שטח המוצב הירדני במצב הנוכחי, קשה להכנון ישוב. מאידך, השטח שבין חוסן לנחלין מומלץ בעדיפות גבוהה, לפיתוח עירוני בשטחים רצופים ונמצא כי הוא מתאים למטרה זו.
5. בבדיקת הענין עם לשכתו של מר נחרי הוברר כי השטח שבין חוסן לנחלין הוכרז והוא כשר מכל הבחינות תאדמיניסטרטיביות להקמת ישוב. התבקשתי להמציא את המסמכים הפורמליים לאישור ועדת העסקות, המתכנסת ביום א' 7.11.82, ועשיתי זאת.

6. במצב דברים זה התקשרתי עם משרד האדריכלים לייטרסדורף-גולנברג להכנת הכניית שלד ותכנית מתאר לפיתוח אורבני באחר, עם הנתיח להכנת תכנית מיידית להעלאת מוקד מוקדם על השטח.
7. בשנתיים שחלפו מאז החלתי את הספול המרוכז בענין, רוכזו בידי רשימות המחייבים הפוטנציאלים המוגלים היום מעל 300 משפחות, אשר שלמו דמי רישום בגרעין לחוכחת רצינות כוונותיהם, וחלקם מוכנים לעליה מיידית על הקרקע.
8. בזמן שחלף חובטח גם המימון לתכנון ולהתחלה מיידית של הפיתוח על פי התכנון המאושר, כולל הקמת המוקד המוקדם.
9. בשיחותי עם מר פורת הושג דגש מיוחד על הצורך בקידום מהיר של הנושא ובקבלת תאישורים המתאימים למוקד המוקדם, הדבר עולה גם ממכתבו של יובל באמן למנהל מקרקעי ישראל, מיום 12.10.82.
10. לצורך ריכוז החשקעות וישוב השטח תוקמה חברה בשם החברה לפיתוח מרחב ביתר, ועמותה (אגודה עותומאנית) בשם יישוב בית"ר.
11. על פי תאום עם מר נהרי הוגשו כאמור הספסים והבקשות המתאימים לדיון בישיבת הנחלה המינהל המתכנסת לצורך זה ביום א' הקרוב.
12. נכון להיום, מרוכזים על ידי גם המחייבים וגם המשאבים הכספיים והוחל בתכנון מזורז של הישוב (סיום התכנון המוקדם תוך זמן קצר ביותר ממתן האישור לעלייתו).
13. אנו רואים בשני השטחים (זה של המוצב חידרבי וזה של השטח בין חוסן ונחלין) גוש אחד, ועל פי המלצות מומחי התכנון מעובינים בפיתוח מידי של השטח שבין חוסן לנחלין המתאים לכך כבר עתה מכל הבחינות כולל השלמת ההכרזה.
14. תאדמות שבין חוסן לנחלין הועברו בעבר למשמרת מועצה איזורית גוש עציון.
15. במכתבו של מ"מ יו"ר תועדה להתיישבות יובל באמן מ-12.10.82 למר נהרי, התבקש מר נהרי לחקצות את הקרקעות לישוב.

- 3 -

16. כשיחתי עם מר נהרי נאמר לי כי כדי לאפשר אישור החקצאה לחברה שהוקמה לצורך זה, נדרש אישור להעברת הקרקעות ממשמרת המועצה האזורית גוש עציון, לחברה.

17. במכתבם של מר יורם בן-מאיר (פליצ'י) ושל שילה גל ראש המועצה האזורית גוש עציון מאוגוסט 1982, נאמר כי "המועצה רואה ברכה וחשיבות בהוספת ישובים באיזור בית"ר, בתוכן חיוזמה של מר ג'ו רוזנברג".

18. כנסיבות אלה נתונה הסכמת כל הגורמים ובכללם המועצה האזורית גוש עציון להקצאת הקרקעות לחברה לפיתוח מרחב בית"ר לצורך פיתוח השטח והקמת הישוב והעלאת חברי הגרעין להתנחלות מיידית.

אודה לך מאד אם תאשר לקראת יום א' הקרוב לרשויות המינהל המוסמכות את העברת הקרקע שבין חוסן ונחלין ממשמרת המועצה האזורית לחברה המיישבת.

הקצאת הקרקע של המוצב הירדני כחלק מן הישוב כתכנון הכולל תידון עם השלמת החליטים הקשורים בהכרזתה.

בכבוד רב ובברכה,

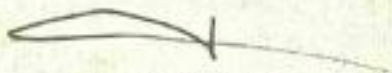

יוסף רוזנברג - יו"ר

העתקים: כב' תשרי י. נאמן

סגן שר פ. זקל

ח"כ ח. פורת

מר י. נהרי

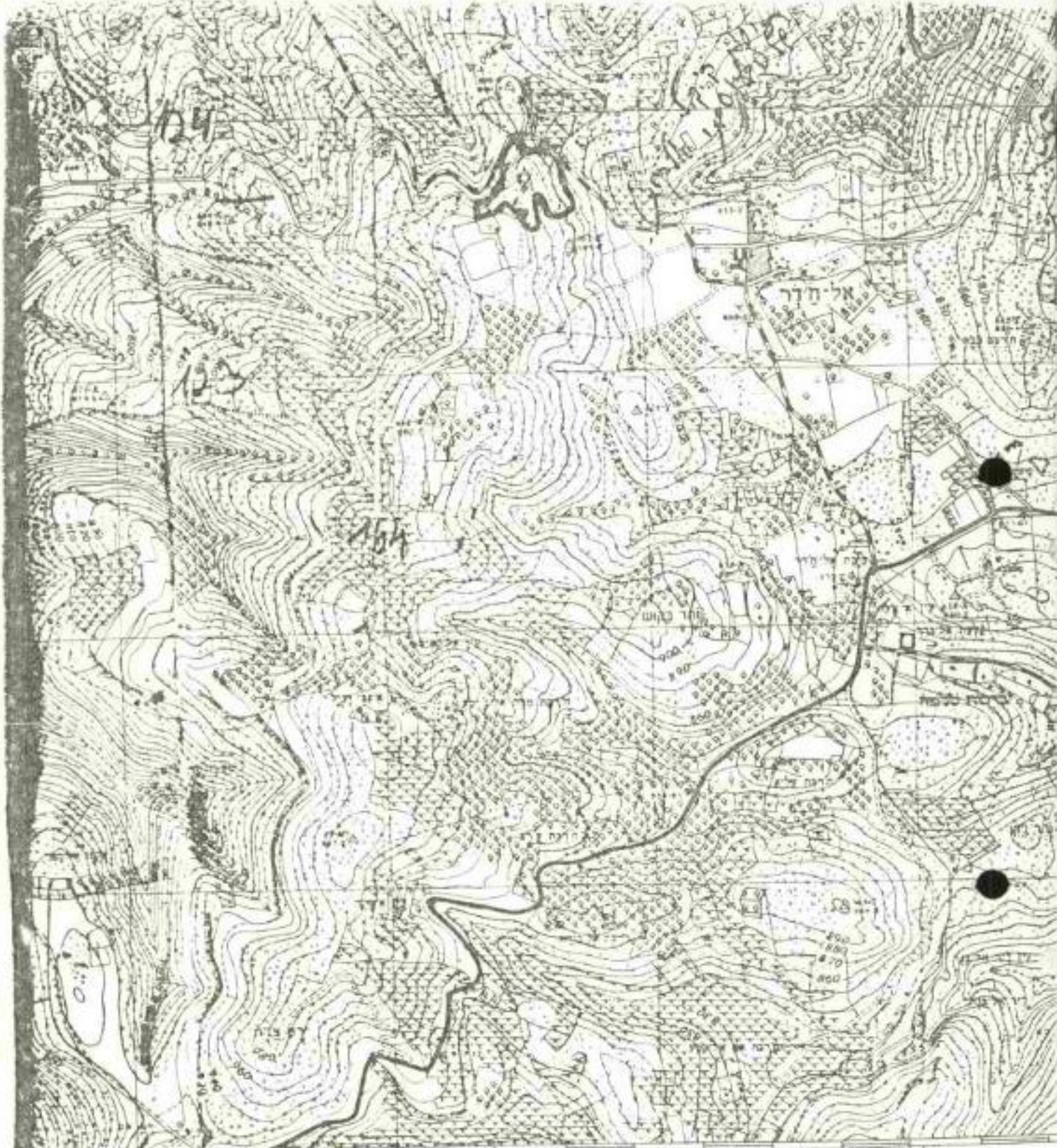

163 164 165 166

□ - ארצות חביונה להכרזה

קנה המדה 1:20,000

ביג'ה



24.9.82

י. א. ב. ג. ד. ה. ו. ז. ח. ט. י. יא. יב. יג. יד. טו. טז. יז. יח. יט. כ. כא. כב. כג. כד. כה. כו. כז. כח. כט. ל. לא. לב. לג. לד. לה. לו. לז. לח. לט. מ. מא. מב. מג. מד. מה. מו. מז. מח. מט. נ. נא. נב. נג. נד. נה. נו. נז. נח. נט. ס. סא. סב. סג. סד. סה. סו. סז. סח. סט. ע. עא. עב. עג. עד. עה. עו. עז. עח. עט. פ. פא. פב. פג. פד. פה. פו. פז. פח.פט. צ. צא. צב. צג. צד. צה. צו. צז. צח. צט. ק. קא. קב. קג. קד. קה. קו. קז. קח. קט. קכ. קכא. קכב. קכג. קכד. קכה. קכו. קכז. קכח. קכט. קל. קלא. קלב. קלג. קלד. קלה. קלו. קלז. קלח. קלט. קמ. קמא. קמב. קמג. קמד. קמה. קמו. קמז. קמח. קמט. קנ. קנא. קנב. קנג. קנד. קנה. קנו. קנז. קנח. קנט. קס. קסא. קסב. קסג. קסד. קסה. קסו. קסז. קסח. קסט. קפ. קפא. קפב. קפג. קפד. קפה. קפו. קפז. קפח. קפט. קצ. קצא. קצב. קצג. קצד. קצה. קצו. קצז. קצח. קצט. קק. קקא. קקב. קקג. קקד. קקה. קקו. קקז. קקח. קקט. קכ. קכא. קכב. קכג. קכד. קכה. קכו. קכז. קכח. קכט. קל. קלא. קלב. קלג. קלד. קלה. קלו. קלז. קלח. קלט. קמ. קמא. קמב. קמג. קמד. קמה. קמו. קמז. קמח. קמט. קנ. קנא. קנב. קנג. קנד. קנה. קנו. קנז. קנח. קנט. קס. קסא. קסב. קסג. קסד. קסה. קסו. קסז. קסח. קסט. קפ. קפא. קפב. קפג. קפד. קפה. קפו. קפז. קפח. קפט. קצ. קצא. קצב. קצג. קצד. קצה. קצו. קצז. קצח. קצט. קק. קקא. קקב. קקג. קקד. קקה. קקו. קקז. קקח. קקט.

164

165

166



124

123

164

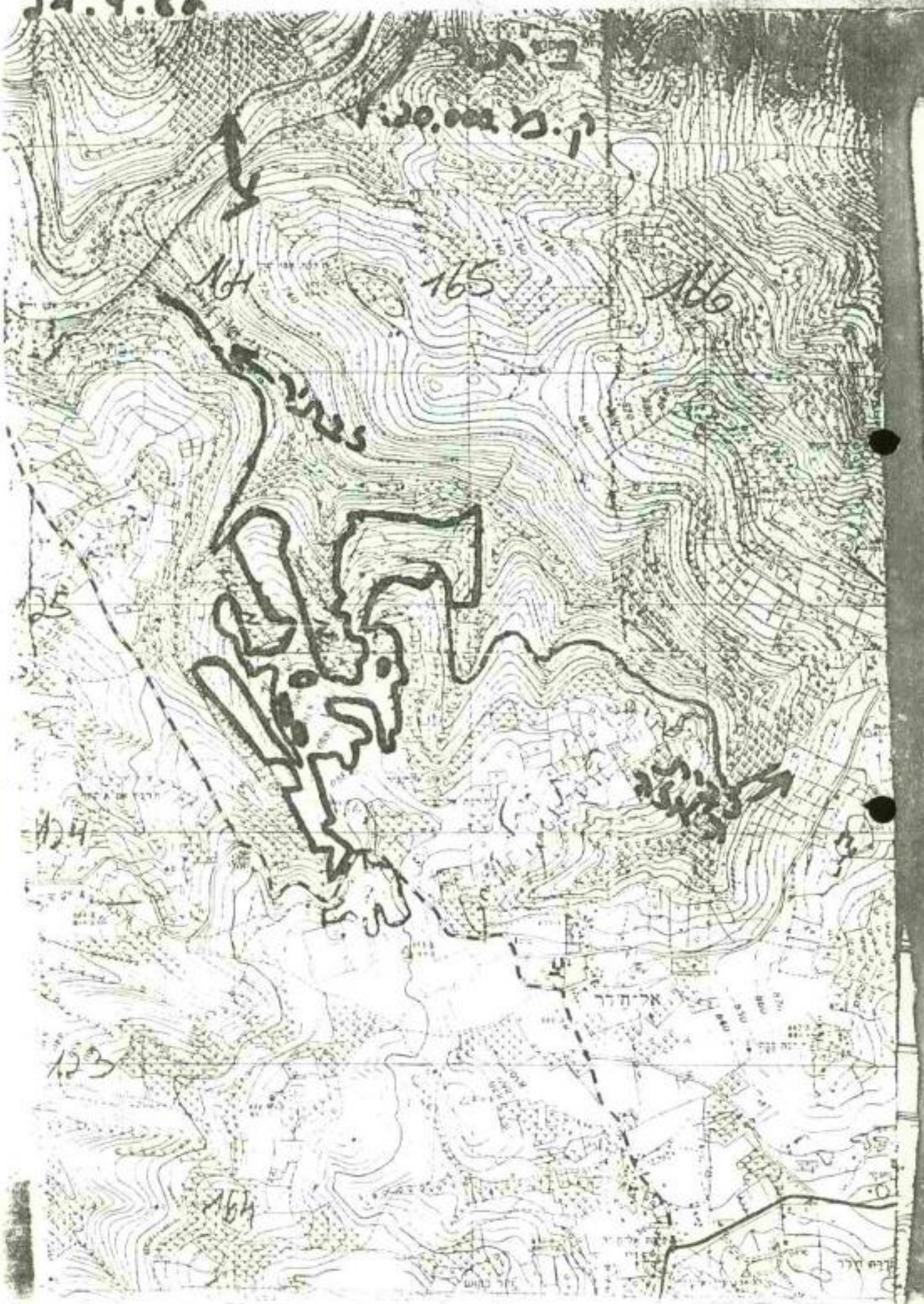

הגדר

" ובנו ערים נשמות וישבו ...
 ולא ינחשו עוד מעל אדמתם אשר נתתי להם "
 עמוס ט, יד'-טו"

כב' באב תשס"ב
 11.8.1982

לכבוד
 מר מ. דקל
 סגן שר החקלאות
 ה ק י ד י ה

א. ג.

הנדון : אישור ישוב ביתר

1. ברצוני להודות לך, בשם חברי גרעין ישוב ביתר, על פעולותיך הכרוכות, שבזכותן הובאה תוכנית הקמת ביתר בפני ועדת הסדרים לעניני היישוב ואשרה בה.
2. אנו מבינים שמוקמו המדויק של הישוב לא נקבע עדיין, ושהחלט שעל ועדת דקל להכריע בנושא זה.
3. כסיוור שערכתי עם ח"כ חנן פורת ומר בן מאיר באזור המיועד לביתר התרשמתי שהשטח ששימש בעבר כטובב ירדני הנמצא בין קאורדינטות האורך 164 ו-165 לבין קאורדינטות הרוחב 123 ו-125, הוא המתאים ביותר לבניית הסכונה הראשונה של העיר ביתר.
4. כמידה זא"א יהי-ה למקם את הישוב במקום הנ"ל, נראה לי שהשטח השני כעדיפותו הוא השטח המוגדר כ"הדר-ביתר" הנמצא בין חוסן ונחלין.
5. ועד הגרעין המחיל כבר בהכנות המעשיות לפתוח התשתיה, והקמת מוקד מוקדם של חברי הגרעין במבנים טרומיים במקום.
6. אנו מקוים שהועדה יאמת עומד בראשה תביעה בהקדם לידי החלטה.

בכבוד רב,

י. רוזנברג
 יו"ר גרעין ישוב ביתר

העקף : ח"כ חנן פורת

RE: [Illegible] FILE # [Illegible]

TO: [Illegible]

FROM: [Illegible]

1. [Illegible]

2. [Illegible]

3. [Illegible]

4. [Illegible]

5. [Illegible]

6. [Illegible]

J. Edgar Hoover
Director

דאר הרייזברוק
טל. 02743605
02743674
מיקוד 90940



מועצה אזורית גוש עציון

האיך אב, תשמ"ב
אוגוסט, 82
אלו: שבות
אלונה
אפרת
ידי גילה
כפר געז
המליצה
ראש צוות
הקיר

מוגש לוועדת שרים לענייני החיישנות

עמדת המועצה האזורית גוש-עציון בנושא ההתיישבות באזור ביתר

עמדת המועצה האזורית גוש-עציון היא כי על רכס הר-גילה יושלם הישוב הקיים הר-גילה. יישוב זה מייחל ונערך שנים להגיע לידי גודלו הנכון.

רכס
הר-גילה

על-פי הנוהל הקיים בהתיישבות, אדמות אשר נרכשו על-ידי המדינה ואלו שהוכרזו על-ידיה כאדמות-מדינה, הסמוכות אל הגדר, נועדות להשלמתו של ישוב קיים.

על פני שטחים אלו יתפתח היישוב הר-גילה כיישוב קהילתי. הוא יכיל כ-300 יחידות דיור. במקום מצויות כיום 80 יחידות מאוכלסות אשר נבנו על-ידי המינהל לבנייה כפרית וישובים חדשים במשרד הבינוי והשיכון. היחידות הבאות תבנינה בשיטת "בנה ביתך", בדגם הקיים בישובים מסוג זה. לבד מן הבנייה העצמית כלולה בפרוגרמה הקמת מוסדות חינוך והארכה אשר יתוספו על אלו הקיימים ופועלים במקום בהצלחה רבה, תוך שהם מהווים מקור תעסוקה למירב מועסקי המקום.

השלמתו של המקום כדי הגודל האופטימלי ליישוב קהילתי, בינוי מוסדות נוספים, פיתוח מפעלי הארכה, ייעור שטחים חלולים (שאינם כדאיים לבינוי), כל אלו יהוו אחיזה חזקה, בעלת ייחוד, אשר תבטיח קיומו של ישוב איחן ועימו שליטה על רכס חשוב המהווה חוליה-מקשרת בין ירושלים לבין גוש-עציון והר-חברון.

יודגש כי השלמתם-הרחבתם (לאמור: חיזוקתם) של ישובים אשר תחילתם מיצער, בשל בעיות מקרקעין בעיקר, עולה בקנה אחד עם התפיסה שגובשה על-ידי משרד-החקלאות וועדת השרים לענייני התיישבות.

המועצה מציינת בסיפוק כי המינהל לבנייה כפרית וישובים חדשים, יוזם ההקמה של הר-גילה, משלים עתה את התכנון הכולל, כנזכר. עבודה התכנון נעשית על-ידי האדריכל ש' שקד, מחכנן הישוב.

התיישבות

המועצה רואה ברכה וחשיבות בתוספת יישובים באזור ביתר, בתוכן היוזמה של מר ג'ו רוזנברג.

נוספת

מתוך אחריותה הכוללת (ביסוס והשלמה של יישובים קיימים, ופריסה נכונה של יישובים במרחב, בהתאם לסדרי חשיבות) מבקשת המועצה לפעול להקמת יישובים נוספים באזור חיוני זה באחרים הבאים ועל-פי סדר עדיפות.

באזור

ביתר

העדפה

תחמו של מיתחם צבאי ירדני לשעבר, אם הדרך הקיימת מבוא ביתר בית-לחם. מקום נישא על סביבתו. מצוי סמוך לכביש הכניסה לכפר בחיר (היא ביתר ההיסטורית). סמוך לאתר המוצע עתיד להיסלל כביש ירושלים-הר-גילה-גוש-עציון. הנקודות הר-גילה (ישוב מתפתח), ביתר (ישוב מוצע) ודניאל (ישוב בהתהוות) יעשו לחיזוקו (שהרי מדובר בכביש בעל חשיבות-התיישבותית בשירות תושבי הגוש, והערים קרית-ארבע ואפרת).

א

לבד מצמידותו לדרך זו חשיבות ישוב במקום זה היא ביצירת הפרדה בין גוש הכפרים חוסן-בתיר לבין הכפרים אל-חאד'ר וביח ג'אלה, ובתוך כל אלו הגברת ההתיישבות היהודית סביב לירושלים. ניתן להקים בשטח זה ישוב סמי-עירוני.

בניות האתר מיתחם ומחנה צבאי ירדני לשעבר, ניתן, על-פי בדיקות מוקדמות שנעשו על-ידינו, לממש השימוש הממלכתי בו (על-פי החקדים שנעשה במיתחם-הצבאי בהר-גילה, ובאתרים דומים אחרים).

העדפה

אתר גדול ובו כ-2500 דונמים אדמות מדינה. בין הכפרים בתיר-חוסן-ואדי פוכין לבין ההתיישבות העברית בפרוזדור ירושלים (מבוא ביתר, ישובי המזלג ועמק-האלה). נמטר לנו על-ידי בעלי-מקצוע כי האתר ראוי מבחינת מיקום וזמינות-קרקע להקמת ישוב עירוני גדול בעתיד, דבר המומלץ על-ידי מתכנני תוכנית-ההתיישבות בתחום מועצה אזורית גוש-עציון. חשיבות האתר ביצירת חיץ בין ההתיישבות הערבית הנזכרת לבין ההתיישבות העברית, ובהוותו נקודה חשובה בחגורת ההתיישבות סביב לירושלים (מדרום-מערב לה). ההמלצה, כאמור, היא לתכנן בעתיד הקמת ישוב עירוני גדול באתר זה, תוך בחינת האפשרות למקם בו קבוצת-התיישבות ראשונה (מעין גרעין עירוני), לפיתוח האתר בעתיד, ולשמירה על המקרקעין בהווה.

ב

* * *

יודגש, כי ל-2 האתרים יתרונות מבחינת קירבתם אל כבישים קיימים ומתוכננים, ומבחינת סמיכותם אל חשתי ישראלית קיימת (קוי חשמל ומים).

יורם בן-מאיר (פיצ'י)
רכז תכנון-אזורי

שילה גל
ראש המועצה

תל אביב 3 באוגוסט, 1981

הגדיל
מאיר שמיר

לכבוד
מר אריאל שרון, שר החקלאות,
ויו"ר ועדה שרים לענייני החישובות
משרד החקלאות
הקריה - תל אביב

שר נכבד,

הנדון: (1) ביחר (2) 3 שטחים בכביש חוצה שוסרון

בהמשך לשיחה ב-12 ליולי במשרדך עם מר י. שנקר ובהמשך לפגישתנו אליך
ב-15 ליולי להקצאת שטח בכיכר, אנו מבקשים:

1. לאחר סיוור בשטח ביחר עם הגורמים המעורבים - להגדיל את הקצאת השטח
מ-1000 דונם לסך כללי שעליו תחליט הועדה שהנך עומד בראשה.
 2. לאפשר לנו לרכוש או להחכיר את 3 הקרקעות, כ"א ב-500 דונם שביין:
(א) אלקנה לברקן (ב) ביין ברקן לתפוח (ג) ביין תפוח לאריאל.
- ה ע ר ה : נאמר לנו בפגישה עם מר מאיר שמיר ב-15 ליולי כי:

- (א) שטח, כפי סעיף 2 לעיל, הוא בכעלות המדינה וצריך
לקבל את האשור להקצאתו וחתימת חוזה דרך הועדה
לענייני החישובות.
- (ב) היות והמצב מעבר לקו הירוק הוא נזיל - נבקש דיון
ושקול על אפשרות מכירת קרקע ליהודים שתוחה
ורישומה בטאבו.

בכבוד רב,

ג'ו רוזנברג

העתיקים

מר מאיר שמיר - מנכ"ל מנהל מקרקעי ישראל
מר אורי בר און - משרד החקלאות
אל"ם דן סהו - משרד הבטחון, יחידה לבטחון לאומי

מדינת ישראל

מינהל מקרקעי ישראל

זכרון דברים : 14.7.81 תאריך : מס. התיק מס. הדיון

מדיון ב (מקום / ועדה)

לשכת המנהל

מס' 100/81

הנושא

השתתפו בישיבה/בפגישה ה"ה פ. שמיר, א. בידץ, א. בכאי, י. נהרי
חב' יו"ש - א. שנקר, ז. רוזנברג, חנה

חב' יו"ש הינה חב' ציבורית שלא למטרת רווח ויעדיה רכישה קרקעות וישוב יהודים.
מוצע ע"י החברה לרכוש קרקעות נוספות לאהל המטופלים ע"י החברה כדלקמן :

בין אלקנה לברקן	כ- 500 דונם
בין ברקן לאריאל	כ- 500 דונם
בין אריאל להפוח	כ- 500 דונם

כמו כן החברה מבקשת לבצע את ביחור, כ- 1000 דונם הקרקעות ירכשו ולא יוחזרו.
במייג כי הקרקע לא תועבר לידי זרים. מטרת הפגישה הנוכחית לחאום דרכי פעולה
אפשריים וכרוך אפשרויות ביצוע.

מנהל המינהל מבהיר בהסמך על עמדת שר החקלאות כי סמ"י יתייחס ליוזמים אשר
מטרתם להקים ישובים עפ"י כללים ונוסחאות שסמ"י נוהג ביו"ש : כאשר לביחור באם
תוצג חכניה בנין עיר מאושרת והאדמות בשליטה סמ"י, יסכם סמ"י עם החברה הרשאה
להכנון ופיתוח.

אין סמ"י דן בעמדות הנוכחיות במכירה קרקע מדינה לכל גורם פרטי או ציבורי,
אלא כחכר בלבד וזאת גם בהתייחס לחוק הינלאומי.

מר א. בידץ טציג הנהונים כדלקמן :

1. היוע"מ לממשלה קבע כי סמ"י אינו מוסמך עפ"י החוק הבינל" למכור קרקע
אלא רק להתכיר.
2. סיוע לרכישה ע"י החברה מפרטים מישור שיש לדון ולחאם כאשר לאזורים
לאזורים ולמחירים.
3. הקצאת קרקע מדינה לישובים עד כה נעשתה אך ורק בהחכרת כנוהל מאושר.
4. בכל מקרה של ישוב יש לקבל החלטת ועדת שרים וענייני התיישבות, החלטת
ועדת חכנון עליונה יו"ש על גב מפה. יש מבקשים נוספים וכן גורמים
אשר פועלים כשסח.

מנהל המינהל מסכם עמדת סמ"י כדלקמן :

1. רכישה - בנושא הרכישה יש לבצע פעולת חאום עם סמ"י לצורך סיוע הגורמים
לחאום : מר י. נהרי - לדרכים האופרטיביים מר א. בידץ לטיפול על הנושא
כסמכות מנהל המינהל האל"מ ד. סתיו - איחור וחכנון.

2. בינוי על קרקע מרסית שנרכשה - הגורמים הפועלים בשטח: מח' להתישבות, משב"ט, משרד הבטחון, ועדת שרים לענייני התישבות, יש לאחר האום מוקדם עם הנ"ל ע"מ לקצר חהליך. ה"ה א. בראון וד. סתיו הינם הגורמים אשר בידם לסייע.
3. בינוי על קרקע מדינה - יש לקבל אישור ועדת שרים לענייני התישבות. אישור מספקת יו"ש למ.ב.ע. מו"מ וחתימה על חוזה להקצאה: ה"ה א. בירדן. נהרי הינם גורמי ממ"י אשר מחיכים האום מוקדם לצורכי ביצוע.
4. מכירת קרקעות מדינה - ממ"י כאמור מנוע סלעשוה כן. הנושא סחייב ברור וליבון בעיות מספטיות וקונספצואליות במסרם החלטה בדברים הסתאימים. עד כה טרם נמכרה קרקע משני צדי הקו.

סוכם:

1. מובהר כי ממ"י הינו גורם מקצה קרקע לאחר הצעדים הפורמלים ננקטו ונתקבלו כל האישורים הנדרשים. אין ממ"י גורם יוזם תכנון.
2. מוצע כי החברה הפנה לוועדת שרים לענייני התישבות בצרוף הצעה לפרוגרמה עם אישור ועדת השרים ואישור הכנית מפורטת כחוק חוקצה הקרקע, שהיא קרקע מדינה ומנוחלת ע"י המדינה, "צוותא" בקרני שומרון ג' כולקמן:
 - א. הקרקע חוקצה למשחכן בהסכם פיתוח ל- 3 שנים למטרת הקמת בית.
 - ב. המשחכן שבאישור ועדת השרים, ישלם עם חתימה על הסכם הפיתוח 5% מערך הקרקע אשר יחשבו ל- 80% דמי חכירה ראשוניים. המשחכן ישלם דמי חכירה שנתיים בשיעור של 5% מהיחרה הבלחי מושלפת (20).
 - ג. עמד המשחכן בתנאי הסכם הפיתוח (בנה בית) יחתם עימו חוזה חכירה ל- 49 שנה.

משה אדרי

חתימה

רושם הדברים

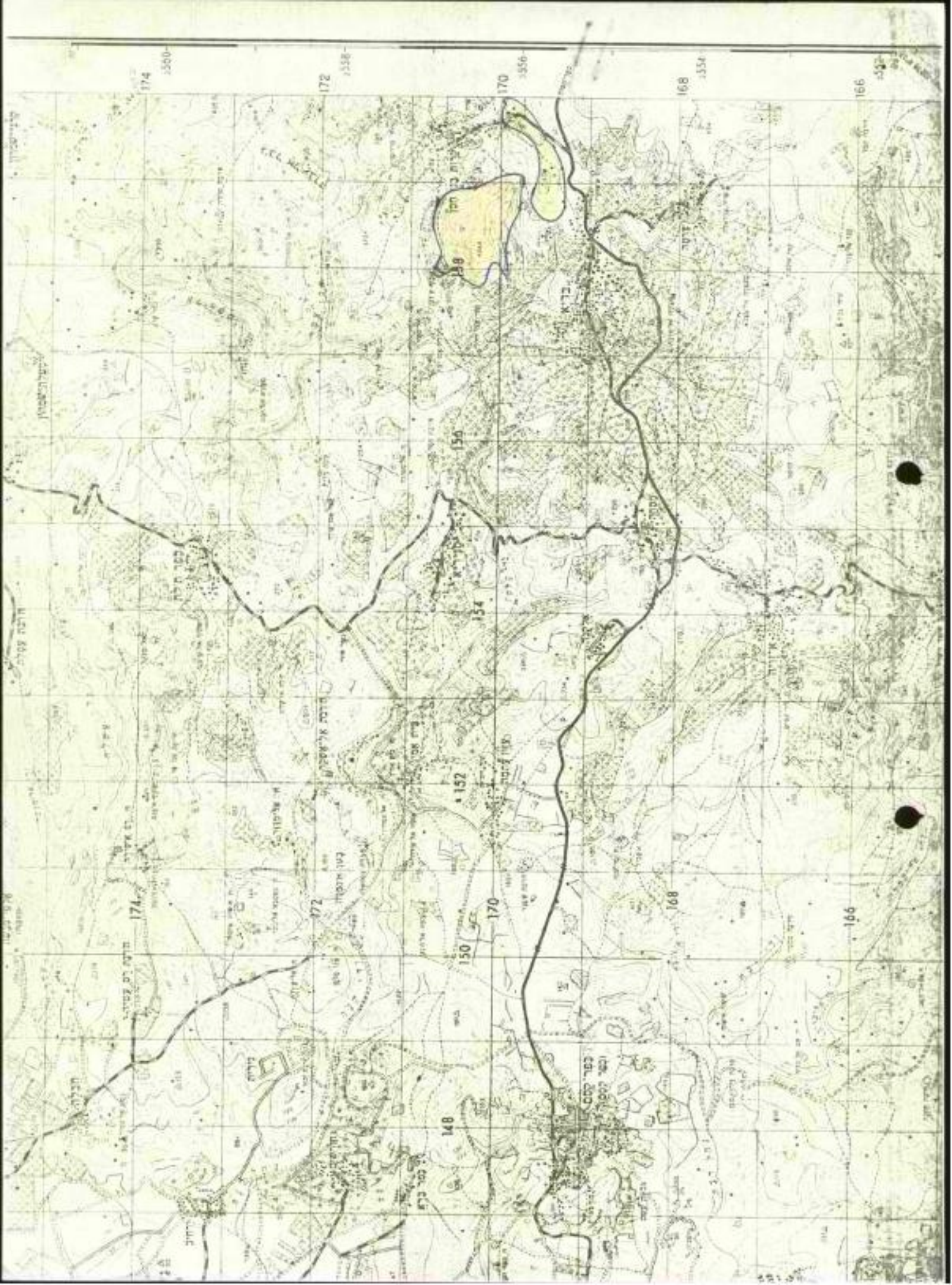

" נחשו נחשו עני "

י"ב באב תשס"ב
(30.7.1982)לכבוד
סר סנתס בנין,
ראש הממשלה
ירושלים

סר בנין הנכבד,

אנחנו מחכמים להגיש לך בזה חכמה פותר של העיר ביתר שהכנו והגשנו
למסדרי הממשלה הנובעים מדבר. אנו מסוּחֵים יתֵלֵח אתנו למראה החכמה הפרשית
שהיא הקטט מצבה חיה ליוזם וראש ביתר. יחד עם חשיבותה ומשקלה הלאומית
הכללית.

ביום א' הבא אמורה ועדת הכרים לעניני החישובה לארץ את החכמה בשעה
שונה. העיתוי של הדיון והאישור מוצלח ומתאים מביון שהוא מחקיים מספר ימים
אחרי השעה באב ; 1847 שנה אחרי נפילתה של ביתר, ממחילים בהקמתה משומסומה,
ויש בכך משום סימון ועידוד מבחינה לאומית - היסטורית - חינוכית.

נודה לך מאוד אם תוסיף השפעתך הכרוכה למען מתן גושפנקא ממלכתית -
פומכית והגשמה מהירה של הרעיון.

בהזדמנות זו תרטה לנו לאחל החלטה לגב' בנין, יה"ר שתחברך ברפואה
שלומה ותמשיך להיות הרבה שנים עזר כנגדך.

בברכה ובהוקרה,

י. רוזנברג,

יו"ר גרעין ישוב ביתר

