

1876 אברהם אביב

מס'

אברהם אביב

א 659/59

שם תיק: מועצה אזורית גולן

מזהה פיוז: 4149/59-N

מזהה פריט: 0013y5c

כתובת: 3-312-9-4-6

תאריך הדפסה: 30/06/2017



רש"מ



סגן שר החקלאות

13.2.84

תאריך

לכבוד

מר שמעון שבט

יו"ר ועד המתיישבים בגולן

רח' סידף 2

ד.ג. גולן

שמעון הישר,

עם סיום תפקידך כיו"ר ועד ישובי הגולן וכסגן ראש המועצה
האזורית גולן ברצוני לברך אותך ולהודות לך על שתוף הפעולה
ההדוק שנוצר בינינו.

אני תקווה כי גם מחליפך בתפקיד ימשיך בפעילות באותה מסירות
ובאחזקה שגליית לאורך כל הדרך על מנת להביא לפתוח הגולן.
גם לו אני מבטיח סיוע ותמיכה ככל שרק אוכל.

אני מאחל לך המשך עבודה פורייה בקבוצה והצלחה בכל אשר תפנה.

ב כ ר ה,

מיכאל דקל.



33/

ועד ישובי הגולן
קצרון רחבת שיזף 2
067-610267-8

סיכומין כ"ח שבט תשמ"ד.

תאריך 1.2.84

לכבוד
ח"כ מיכאל דקל
סגן שר החקלאות
תל - אביב

שלום רב,

בימים אילו הנני מסיים את תפקידי כיו"ר ועד ישובי הגולן וכסגן ראש המועצה האזורית גולן. אמשיך לשמש עוד תקופת מה כיו"ר מועצת המנהלים של החברה לפתוח הגולן. אני רוצה להודות לך מקרב לב על שיתוף הפעולה, העזרה והתמיכה שקבלתי בזמן שירותי בגולן בשנים האחרונות.

הנני מסיים תקופה זו בסיפוק אישי רב, אך המשימות של יישוב, אכלוס ופתוח חבל ארץ זה עדיין בתחילת דרכן ואני בטוח שיהיה המשך לסיוע ולתמיכה לממשיכיי ולמחליפיי בתפקידים השונים בגולן, כפי שידעת לחמוך ולסייע לי במילוי תפקידי.

הנני חוזר בימים אילו לקיבוצי אפיק, ואני משוכנע שעוד נפגש במילוי שליחויות ציבוריות בעתיד.

בברכה נאמנה

שם שמעון

13.2.84

לכבוד
מר שמעון שוב
יו"ר ועד המתיישבים בגולן
רח' סיזוף 2
ד.נ. גולן.

שמעון היקר,

עם סיום המשימה כיו"ר ועד יישובי הגולן וכסגן ראש המועצה
האזורית גולן כראשון לברך אותך ולהודות לך על שרותי המעולה
המדיק שנוצר בינינו.

אני תקוה כי גם מחליפך בהמשך ימשיך בפעילות באותה ספירות
ובאמנות שגליה לאורך כל הדרך על מנת להביא לפתוח הגולן.
גם לו אני מבטיח סיוע ותמיכה ככל שרק אוכל.

אני תאחל לך המשך עבודה פורייה בסבובך והצלחה בכל אשר תפנה.

בברכה,

מיכאל זלי.

NOV 21 1951

UNITED STATES DEPARTMENT OF JUSTICE
FEDERAL BUREAU OF INVESTIGATION
WASHINGTON, D. C.

MEMORANDUM

TO : SAC, NEW YORK

FROM : SAC, NEW YORK

SUBJECT: [Illegible]

[Handwritten signature]

10 21 18 15

LETTERS
P
LETTERS
P
LETTERS
P

LETTERS
P
LETTERS
P
LETTERS
P

Faint, illegible text, possibly bleed-through from the reverse side of the page. The text is arranged in several paragraphs and is difficult to decipher due to its low contrast and orientation.

כרטיס
מזכיר אגודת 104



שגן שר החקלאות

תאריך 1.8.83

לכבוד
מר מתי דובלס
ראש המסיבה להתישבות
הסוכנות היהודית
ירושלים
א.נ.

הנדון: כפר קשילתי - כורזים

כידוע לך ראשוני המתישבים עומדים לאכלס את כורזים
בספטמבר שנה זו.

עד עצם היום הזה טרם נמצא הסדר אשר יכלול את כפר
כורזים במסגרת הטפולית-חקציבית של הסוכנות היהודית.

לישוב בעיות רבות הדורשות מתרון והתיחסות.
מצ"ב סכתבל של המתישבים לסגן השר דקל בענין זה.

מכיון ששר דקל מאושפז בב"יה מצאתי לנכון להעביר
אליך סכתבס זה.

אח בעיה המים אנו נסדיר במשרד החקלאות.

בכבוד רב
קלוד מלכה
עוזר סגן השר



UNIVERSITY OF TORONTO

1911

[Faint, illegible text, likely bleed-through from the reverse side of the page]



לכבוד
מיכאל דקל
סגן שר החקלאות
הקריה
תל - אביב

הנדון: כפר קהילתי - כורזים.

לאחר שנים של קשיים ומכשולים (מ-1976), ראשוני התושבים בכפר כורזים עומדים לאבלס בחיהם בספטמבר 1983.

מסיבות שונות אשר חלקן אינן תלויות בנו, מצאנו עצמנו, 50 משפחות, נושאים ברובו של הנטל הכבד של תשתיות הכפר - מבלי שאנו מוגדרים או מטופלים על-ידי המחלקה להתישבות של הסוכנות היהודית. לכל מתיישב שטח של כ-6 דונם ברוטו והקצבה שנתית של 4000 ממ"ק מים, אשר יאפשרו למתיישב להסתייע לפרנסתו בגידולים מתמחים, סמוך לביתו. מאחר והימים קצרים ובכוונתנו להתיישב עוד השנה בכפר, נזקקים אנו לעזרתך במציאת פתרון לנושאים הבאים:

א. הכללת כפר כורזים במסגרת מחלקת ההתישבות.

מציאת הסדר בין מחלקת ההתישבות של הסוכנות היהודית לכפר כורזים, אשר יכלול את כפר כורזים במסגרת הטיפולית / התישבותית / תקציבית - של הסוכנות היהודית.

לא יתכן מצב אשר בו ישוב מאושר על-ידי המוסדות המיישבים ישא בכל הנטל הכבד של הקמת הישוב - כאשר מסביבו, ישובים בעלי הגדרה זהה נהנים מטיפול מועדף.

ב. רשת המים בתוך הישוב.

רשת המים במשנצת הכפר עברה שיפוץ בסוכנות היהודית. מאחר ולכל מתיישב כ-5 דונם המוגדרים כחקלאיים, והקצבה שנתית של 4000 ממ"ק מים, אנו מבקשים התערבותך לקבלת סיוע משרד החקלאות המקובל לגבי צנרת חקלאית.

ג. שינוי סיווג הישוב.

הישוב מסווג כיום במשרד השיכון כסיווג ג'. מאחר ונושא הביוב במסגרת הישוב הינו נטל שלא נוכל לשאת בו, וידוע לנו כי בישובים המוגדרים בדרגה ב' ניתן סיוע מורחב לרשת הביוב בתוך הישוב - אנו מבקשים עזרתך בשינוי הגדרת הישוב במשרד השיכון מ-ג' ל-ב', לפחות בכל הנוגע לרשת הביוב השנימית בלבד.

SECRET

SECRET
REF ID: A6610-00

SECRET - REF ID: A6610-00

SECRET - REF ID: A6610-00

SECRET - REF ID: A6610-00

SECRET - REF ID: A6610-00

SECRET - REF ID: A6610-00

SECRET - REF ID: A6610-00

SECRET - REF ID: A6610-00

SECRET - REF ID: A6610-00

SECRET - REF ID: A6610-00

SECRET - REF ID: A6610-00

SECRET - REF ID: A6610-00

SECRET - REF ID: A6610-00

לסיכום ; אדוני סגן השר ; אנו קבוצה של כ-50 משפחות הבאות לתרום לקידומו ופיתוחו של הגליל במסגרת כוונותיה המוצהרות של ממשלת ישראל.
תרומה זו אנו מבצעים בכוחות עצמנו וכספנו , עובדה אשר בודאי אינה צריכה להיות לרועץ לנו.

אנו מקווים מאד כי תסייע להקל מעלינו את הנטל הכבד של הקמת הישוב ,
בהמשך למגמה החיובית שהתמנה בפגישתנו עמך מיום 19.7.83.

בברכת חבריט ,

כשר כורזים
מריץ גושמן
יג"ר הועד

העתקים:

מר אליהו איזקסון נשיא התאחדות האכרים
מר מתי סנדלר מנהל אזור הגליל משרד החקלאות
מר שלמה רייזמן מנכ"ל התאחדות האכרים
מר מיכה גולן מנהל מחלקת ההתיישבות
ד"ר מאיר חייט מנהל מחלקת משק ומקצוע

... ..
... ..
... ..
... ..
... ..

... ..
... ..
... ..

... ..

... ..

... ..

... ..

... ..

... ..
... ..
... ..
... ..
... ..

כא⁴ בחשון תשמ"ב
7 בנובמבר 1962

ח פ ת ה

1. שכונ

מספר עבדושים 48 מ² × 15,000 שקל × מספר יחידות
יחידות במושב 72 מ² × 15,000 " × מספר יחידות

2. תעשיה

מספר מועסקים × 35 מ² × 10,000 שקל
" " " × 1,500
סה"כ לכל מספר המועסקים

3. תיירות ומפעלים אזוריים

לפי מפתח הלוואות פתוח, מסוד התיירות וכו'⁶
תעשיה 70% הלוואה 30% עצמית.

כא' בחשון תשמ"ג
7 בנובמבר 1982

תכנית השקעות לאגלוס ופזוח רמז-הגולן
ב-000 שקלים

עמז	מקורות	משרד התקטורת	מט"ז	המשרדים				החלוקה לפי			סה"כ	עד סוף 31.3.1984	עד סוף 31.3.1983	שכונ		
				משרד מסחר ונתעטית	משרד התיירות	חברת חשמל	קק"ל	משרד הפנים	משרד החקלאות	המחלקה להתיטבות					משרד השכון	
											252,000	252,000	252,000	350 יח' דיור	קורים	
											97,200	97,200	97,200	90 יח' דיור	מוטבית	
											43,200	43,200	43,200	60 יח' דיור	קבוצית	
											21,600	21,600	21,600	30 יח' דיור	חיספית	
											14,400	14,400	14,400	20 (בנה ביהוד)	בני-יהודה	
											14,400	14,400	14,400	20 יח' דיור	ווסט	
											21,600	21,600	21,600	30 יח' דיור	מיצד (קבע)	
											21,600	21,600	21,600	30 יח' דיור	קלט (קבוצ)	
											43,200	43,200	43,200	40 יח' דיור	קדמת-טבי (מוטב)	
											21,600	21,600	21,600	30 יח' דיור	שיאון (קבוצ)	
										21,600	-	21,600	21,600	30 יח' דיור	הר-קטע (נמרוד)	
										21,600	550,800	572,400	572,400	סה"כ		
										50,000	190,000	240,000	160,000	80,000	קנפי מטק חקלאית	חקלאות
										50,000	20,000	70,000	70,000	-	פירות גולן	מפעלים אזוריים
										40,000	15,000	55,000	55,000	-	בית-אוריזה קצירן	
										26,000	10,000	36,000	18,000	18,000	אופרה (בנות)	
										-	20,000	20,000	10,000	10,000	תערובת	
										-	10,000	10,000	5,000	5,000	מנטשה	
										-	5,000	5,000	-	5,000	ת"ב	
					90,000						50,000	140,000	80,000	60,000	אחר הרמון	
					90,000					116,000	130,000	336,000	238,000	98,000	סה"כ	
					25,000						15,000	40,000	40,000		פתוח חוף כינר	קייט
					50,000						30,000	80,000	80,000		חוף גולן	
					35,000						20,000	55,000	55,000		אחר 11	
					50,000						30,000	80,000	50,000	30,000	חמת-גדר	
					50,000						30,000	80,000	40,000	40,000	במלא	
15,000					55,000						-	70,000	45,000	25,000	קצירן	
					70,000						40,000	110,000	40,000	70,000	צפון הגולן	
					20,000						10,000	30,000	20,000	10,000	בטיחה	
					30,000						20,000	50,000	20,000	30,000	חאן	
								35,000				35,000	25,000	10,000	תשתיות	
15,000					385,000			35,000			195,000	630,000	415,000	215,000	סה"כ	
20,000					60,000							80,000	80,000		קצירן: 160 מועסקים	תעטית
					35,000						15,000	50,000	50,000		יטובים: 100 מועסקים	
10,000					30,000							40,000	40,000		מרכזים אזוריים: 90 מועסקים	
30,000					125,000						15,000	170,000	170,000		סה"כ	

עצמי	מקורות	מ ש ר ד י ם					ל ט י					סה"כ	עד סוף 31.3.84	עד סוף 31.3.83	פ ר ט י ם	
		מסד הקפדות	מע"צ	מסד מסחר ונוכסיה	מסד התיירות	חברת חשמל	קק"ל	מסד הפנים	מסד החקלאות	מחלקה להתיישבות	מסד השכון					
								230,000				230,000	140,000	90,000	קצרון	שרותים
								120,000				120,000	80,000	40,000	ישובים	
								80,000				80,000	50,000	30,000	מרכזים אזוריים	
								430,000				430,000	270,000	160,000	סה"כ	
						25,000						25,000	25,000		חיבור לרשת ארצית	חשמל
			30,000									30,000	30,000		כבישים	כבישים
		60,000										60,000	60,000		קשר	תקשורת
									15,000	15,000		30,000	20,000	10,000	מחקר ופיתוח תיירות וחקלאות	מחקר
	100,000											100,000	100,000		מאגרים ופיתוח מקורות	מים
								20,000		10,000		30,000	20,000	10,000	ישובים מרכזים וקצרון	במחוז משלים
							100,000					100,000	80,000	20,000	השתיות	קק"ל
							50,000					50,000	50,000		הכשרת קרקע 5000 ד'	
							150,000					150,000	130,000	20,000	סה"כ קק"ל	
45,000	100,000	60,000	30,000	125,000	475,000	25,000	185,000	450,000	181,000	576,600	550,800	2,803,400	2,210,400	593,000	סה"כ כללי	

1870 1870

ברק
ליוק רמת השרון
①

רכבותיים בגולן

חכניה אופרטיבית לפיתוח מואץ, 1982 - 1987

הגולן

א. מנחם זמרים

החכניה להצגה מהליוך הפיתוח ברמת-הגולן הינה חלק מהחכניות הקיימות של חבל הגליל בהתמדרות הציונית. יעדה העיקרי הינו להביא להוספת אוכלוסייה יהודית בה כ- 20,000 נפש בשנות של כ-5 שנים. הוספה זו תביא למריסה מאוזנת יותר של אוכלוסייה בצמון הארץ כיעד לאומי, הענה על ציפיות חושבי רמת - הגולן והאסטרטגיה של מדינת ישראל רוחת ברמה נאותה. הצעדים המידיים לפיתוח ישענו במדה רבה על השמירה אזוריות קיימות, כאשר הרגש הוא על פיתוח מואץ ביותר של העיר קצרין. אמצעי התעמוקה יתבססו בעיקרם על העשייה והיירות, תוך מיצוי המוטנציאל החקלאי המוגדר כהחומים בעלי יתרון להנאי האזור ולבידולי ייצוא. עם זאת, החצעה אינה חוללת את מלוא יעדי הפיתוח של רמת הגולן. במסגרת של יעדי פיתוח מתוויים וארציים, החכנה אומגיוה פיתוח לאוכלוסייה נרחבת הרבה יותר שהתרכז בעיקרה בישובים עירוניים. הוספה 20,000 נפש המהווים כ- 5,000 יחידות במסגרת מגורים, תעסוקה והשחיות אזוריות מוערכת בהתקפה של 10,996 מיליארד שקלים במחירי ינואר 1982 ובשנות של כ- 5 שנים.

ב. שיטת הפיתוח

הוספת האוכלוסייה המתוכננת בהיקף של כ- 20,000 נפש תעשה במסגרות הבאות: העיר קצרין: חלק נכבד מהוספת האוכלוסייה המתוכננת יוענה לעיר קצרין ע"י פיתוח מואץ של שכונת נוטפות במסגרת תוכנית המתאר הקיימת. ישובים כפריים: יואץ קצב הפיתוח של הישובים הכפריים הקיימים עד לשלב של פיתוחם המלא ויוקמו הישובים הנמצאים בטלכי הכנון מתקדמים. מרכזים אזוריים וקהילתיים: יואץ קצב הפיתוח של המרכזים בהפסין ובני יהודה ויוקם ישובי קהילתי חרט בצמון הגולן.

11.11.70

File on file
1

PROCEEDINGS

PROCEEDINGS OF THE BOARD OF TRUSTEES

1. REPORTS

The Board of Trustees met on the 11th day of November, 1970, at 10:00 A.M. in the Board Room, American University, Washington, D.C. The meeting was called to order by the Chairman, Dr. [Name], and the minutes of the previous meeting were read and approved.

The Board then considered the report of the President, Dr. [Name], on the activities of the University during the past year. The report was read and approved.

The Board then considered the report of the Vice President for Academic Affairs, Dr. [Name], on the activities of the University during the past year. The report was read and approved.

The Board then considered the report of the Vice President for Student Affairs, Dr. [Name], on the activities of the University during the past year. The report was read and approved.

The Board then considered the report of the Vice President for Financial Affairs, Dr. [Name], on the activities of the University during the past year. The report was read and approved.

2. RESOLUTIONS

The Board then considered the following resolutions: (1) To approve the report of the President on the activities of the University during the past year. (2) To approve the report of the Vice President for Academic Affairs on the activities of the University during the past year.

(3) To approve the report of the Vice President for Student Affairs on the activities of the University during the past year. (4) To approve the report of the Vice President for Financial Affairs on the activities of the University during the past year.

The Board then considered the report of the Vice President for International Affairs, Dr. [Name], on the activities of the University during the past year. The report was read and approved.

The Board then considered the report of the Vice President for Development, Dr. [Name], on the activities of the University during the past year. The report was read and approved.

טבלה 1 : תחזית גידול האוכלוסייה 1982 - 1987

<u>מס"כ 1987</u>	<u>תוספת מתוכננת</u>	<u>אוכלוסייה קיימת</u>	<u>המגזר</u>
14,000	12,500	1,800	קצרין
10,000	5,500	4,500	ישובים תקלאיים
2,700	2,000	700	מרכזים איזוריים
<u>26,700</u>	<u>20,000</u>	<u>6,700</u>	סה"כ

ג. אמצעי ייצור והעסקה

- מיתוח אמצעי הייצור והעסקה לאוכלוסייה הנוטפת להבטחו על המרכיבים הבאים:
- מיתוח תעשיות בעלות היקף ומגוון בעיקר קצרין. זאת, ע"י העברה מפעלים ממלכתיים הקיימים לאזור התעשייה וייצורה השתיה מתאימה למפעלים ביוזמה פרטיות.
- מיתוח נרחב של מוקדי המיירות בחמה גדר, צפון מזרח הכנרת, גמלא, קצרין, הר-הרמון, ואיזוריים אסרטיביים נוספים.
- מיתוח נוסף של המוטנציאל התקלאי המתאים להנאי האזור ולייצוא.
- מיתוח מותאם של המערכת התוסכת האזורית בחקלאות (מפעלי מריזה) ובשרותים החברתיים.
- מיתוח תעשיות מותאמות בישובים הכפריים / במרכזים האיזוריים והקהילתיים.
- תוספת האוכלוסייה היצרנית תביא בעקבותיה להגדלת העסקה בהספק שרותים צרכניים.
- חלק מהוספת האוכלוסייה תבוא מבין אנשי כוחות המבחון ואחרים השמורים באזור.

ד. השתיות אזוריות

- המערכת הקיימת של השתיות אזוריות מטובלת בחלקה לשאת את תוספת האוכלוסייה ע"י שיפורים יחסית מועטים.
- עם זאת, שיפור מערכת הכבישים והחזוקתם, הרחבת מערכת התקשורת (טלפונים לצמחנות רוויה, סלק ושרותי מחשבים), חשמל ומפעלים לאספקת מים, מחיבת התקנות מידיות.
- כיון שהישובים הקיימים ברמת-הגולן הוקמו בסגירה חכניות מתאר המותאמות לשלב מיתוחם המלא ותוספת הישובים החדשים נמצאים בשלבי תכנון מתקדמים, ניתן יהיה לבצע את התרחבת התוצרת בזמן יחסי קצר.

ה. חכניה התקנות והעסקה

תוספת היחידות המתוכננות בקצב מואץ הינו 5,000 והיקף זה מתבטא ב- 7,235 מועסקים. סה"כ התקנות הנדרשות בטווח של כ-5 שנים מגיע ל- 10,996 מיליארד שקלים.

REVENUE AND EXPENSE STATEMENT FOR 1950 - 51

DESCRIPTION	AMOUNT	PERCENTAGE	TOTAL
...
...
...
...

4. STATE EXPENDITURES

- 1. ...
- 2. ...
- 3. ...
- 4. ...
- 5. ...
- 6. ...
- 7. ...
- 8. ...
- 9. ...
- 10. ...

5. STATE REVENUE

- 1. ...
- 2. ...
- 3. ...
- 4. ...
- 5. ...
- 6. ...
- 7. ...
- 8. ...
- 9. ...
- 10. ...

6. STATE DEBT SERVICE

- 1. ...
- 2. ...
- 3. ...

100.00

טבלה 2 : חכנית התעסוקה 1987 - 1982
(מליוני שקלים ומחירי ינואר 1982)

המנזר	סה"כ	קבריין	מרכזים מזוריים ישובים קהילתיים	ישובים קלאיים	הסתיוה מזוריות
דיור	4,146	2,660	500	986	-
תעסיה	3,383	2,460	267	656	-
תיירות	586	60	136	390	-
קלאות	666	-	-	666	-
שירותים	1,553	940	175	438	-
הסתיוה מזוריות	662	-	-	-	662
סה"כ	10,996	6,120	1,078	3,136	662

טבלה 3 : חכנית ההתלנות התעסוקה הנוספת

המנזר	סה"כ	קבריין	מרכזים מזוריים ישובים קהילתיים	ישובים קלאיים
תעסיה	3,310	2,600	210	500
תיירות	440	50	105	285
קלאות	500	-	-	500
שירותים	5,480	1,500	280	700
קבנות חוץ	505	300	105	100
סה"כ	7,235	4,450	700	2,085

סיכום

פיה הבעיה הפתולה, אמתה בקרבן, באלב או השלם שקול
הבעיה בפניה, האפשרות לרעול / רגע 5 שנים לפניה
הוא/אלה הבעיות בקרבן, באלב, האלה
le ב מ אמתה שקול

TABLE 1. SUMMARY OF DATA - 1951

(Continued from page 1)

DATE	TIME	DEPTH	WIND VELOCITY (KNOTS)	WAVE HEIGHT (FEET)	WAVE PERIOD (SECONDS)
1951	0800	100	10	10	10
1951	1000	100	10	10	10
1951	1200	100	10	10	10
1951	1400	100	10	10	10
1951	1600	100	10	10	10
1951	1800	100	10	10	10
1951	2000	100	10	10	10
1951	2200	100	10	10	10

TABLE 2. SUMMARY OF DATA - 1952

DATE	TIME	DEPTH	WIND VELOCITY (KNOTS)	WAVE HEIGHT (FEET)	WAVE PERIOD (SECONDS)
1952	0800	100	10	10	10
1952	1000	100	10	10	10
1952	1200	100	10	10	10
1952	1400	100	10	10	10
1952	1600	100	10	10	10
1952	1800	100	10	10	10
1952	2000	100	10	10	10
1952	2200	100	10	10	10

Notes: 1. Wind velocity measured at 10 meters height. 2. Wave height measured as significant wave height. 3. Wave period measured as peak to peak period.

1. נספחים

1.1. קצרים

כ- 62 אחוזים (12500 נפש) מסה"כ תוטפה האוכלוסיה הממוכנת תהיה בעיר קצרין. תוכנית המתאר הקיימת ל- 20,000 נפש תאפשר את הקליטה במסגרת בינוי שכונות חדשות. כל שכונה מהוכננת כיחידה בת 700 - 600 יחידות דיור וכוללת כביש הקפי, רשת תה-קרקעיה לחשמל ומלטון, טיחוח וגניזון ברמה בנחה. העיר מסווגת כאזור טיחוח א + .

1.1.1. בינוי

תוטפת האוכלוסיה הממוכנת הינה בת 3125 יחידות (לפי 4 נפשות ליחידה). קלות בנייה יחידה מגורים סמועה בקצרין פוערכת בכ- 85/מליון שקל. העלות כוללת עבודות טיחוח, ביוב, חשמל, מים, כבישים מניימיים לגיזון וכד". מערכת השרותים החברתיים והצרכניים תבנה בהתאם למטנדרטים המקובלים ולקצב קליטת האוכלוסיה.

2.1.1. המסוקה

הכנון המסוקה בא לענות על דרישה ל- 4450 מוקסקים נוספים. התפלגות המסוקה החזויה תהיה כדלהלן:

טבלה 4 : התפלגות המסוקה החזויה בקצרין

המוסקים	% מסה"כ	1987	תוטפה	1982/ינואר	
14,000		12,500	1,500	מסה"כ אוכלוסיה	
7,000		6,200	800	מחס שכונתיים	
5,000	100 %	4,450	550	מחס מוקסקים	
2,000	40 %	1,900	100	בתעשייה	
750	15 %	700	50	בבניה ופלאכה	
50	1 %	50	-	בהיירות	
1,700	34 %	1,500	200	כשרותים	
500	10 %	300	200	עבודות חוץ	

1. 10000

1.1. 10000

1.1.1. 10000
1.1.1.1. 10000
1.1.1.2. 10000
1.1.1.3. 10000
1.1.1.4. 10000
1.1.1.5. 10000

1.1.2. 10000

1.1.2.1. 10000
1.1.2.2. 10000
1.1.2.3. 10000
1.1.2.4. 10000
1.1.2.5. 10000

1.1.3. 10000

1.1.3.1. 10000
1.1.3.2. 10000
1.1.3.3. 10000
1.1.3.4. 10000
1.1.3.5. 10000

	10000	10000	10000	10000
1.1.3.1. 10000	10000	10000	10000	10000
1.1.3.2. 10000	10000	10000	10000	10000
1.1.3.3. 10000	10000	10000	10000	10000
1.1.3.4. 10000	10000	10000	10000	10000
1.1.3.5. 10000	10000	10000	10000	10000
1.1.3.6. 10000	10000	10000	10000	10000
1.1.3.7. 10000	10000	10000	10000	10000
1.1.3.8. 10000	10000	10000	10000	10000
1.1.3.9. 10000	10000	10000	10000	10000
1.1.3.10. 10000	10000	10000	10000	10000

מחלקת הנדסה ומכונאות

המעשה

מיתוח המעשה בקצירן יעשה בעיקר ע"י העתקתם והעמדתם של מפעלים בתכנונה טמלמית. מוצע לפתח מספר מפעלים גדולים מבחינת מספר המועסקים ומפעלים בינוניים וקטנים שיטענו על החטיבה המעשייתיה שמתוחה.

בניה ומלאכה

מוצע להרחיב את מסגרות הבניה הקיימות בעיר ובאזור ולבצע את בניית העיר והמעשה ע"י כח אדם שיבוא מתוספת האוכלוסייה. כמו כן, לפתח את המלאכה חוץ הטענות על אזור המעשה ובכני העיר והאזור.

היירות

מיתוח שרותי היירות בקצירן, יתבטא בעיקר בהקמה כית מלון בהיקף של כ- 100 חדרים ברמה של 3 כוכבים. בנוסף, יורחבו השרותים של בית ספר החדה בעיר, המוזיאון ושרותים גלויים. *ג'קס ג'אמה ב'ס'ן אסמית הנכיר, כולק. אדוויין ג'קס*

שרותים חברתיים ובטכניים

קליפת האוכלוסייה תלווה במיתוח מוצף של השרותים החברתיים. מרכיב השרותים יבנו על בסיס שכונתי ויכללו מעוטונים, בנזונים, בני ילדים, כתי-ספר יסודיים ושרותים בטכניים. במרכז החברתי מסחרי של העיר יבנה מרכז הרכוב ומפורט ומורחב המרמחה האזורית. תוספת מידיה למקומות עבודה מבוא מהעברתם של משרדי מסל כוננים לקצירן והגדלה מספר המועסקים במערכת המוניציפלית.

העסקת אנורית

העסקת 10 מתוספת האוכלוסייה התבטט על עבודות חוץ שונות באזור רמת-הגולן. החלק העיקרי יהיה במסגרת כוחות הבטחון.

3.1.1 חובנית השקעות

בניה להגורית

מליון שקל 85, א 3125 יחידות מגורים - 2.66 מיליארד שקל

המעשה, מלאכה ובניית

- מבניסו: (מטחיות מקומיות) 1.3 x (שקל/מ"ר) 35x6000 מ"ר 2600 מועסקים - 0.71
- צירד מועסקו: (מליון שקל) 0.5 x 1700 מועסקים - 0.85
- צירד חדרו: (מליון שקל) 1.0 x 900 מועסקים - 0.90
- סה"כ מעשה, מלאכה ובניה - 2.46

1.100

... ..
... ..
... ..

1.101

... ..
... ..
... ..

1.102

... ..
... ..
... ..

1.103

... ..
... ..
... ..
... ..
... ..

1.104

... ..
... ..

1.100 1.105

1.105

... ..

1.106

... ..

1.107

... ..

1.108

... ..

חיירות:

- בית מלון 100 חדרים ברמה של 3 כוכבים - 0.06 מיליארד שקל

שרותים:

- (ציוד וריהוט) 1.25 x שקל 10,000 x 50 מ"ר למטבח x 1500 מטמקים - 0.94 " "

" " " - 6.12 " " סה"כ עלות החקיקה המוכננת בקצבין.

2.1. מרכזים אזוריים וקהילתיים

בתמורה הקמה מערך היטובים הכפרי ברמה הגולן הקימה המסדרות הציונית/הסיבה להתישבות את המרכזים הקיימים בבנייה יהודה וחספין. בתחילת הכנון נמצאים שלושה יטובים נוספים המוגדרים בשלב זה כיטובים קהילתיים. יטוב קהילתי ממוכנן בצפון רמת הגולן בחיקף של כ- 300 יחידות. היטוב נועד להגדיל את האוכלוסיה האזורית, ליצור פריסה מאוזנת יותר של מערך היטובים הצמודי ולאפשר פיתוח היסקודי סירות איזוריים ליטובים הקלאיים ולמחנות בה"ל. שני מחוזים הוקמו באזורים רגישים בצפון מדרה רמת הגולן (חר קטע וממזרח לברכה רם). מוצע לפתח כיטובים קהילתיים קטנים על בסיס חקיקה בשרותים, חיירות ותעסיה.

טבלה 5: תחזית אוכלוסיה במרכזים ויטובים קהילתיים

היטוב	אוכלוסיה קיימת	תוספת ממוכנת	סה"כ ב- 1987
בני יהודה וחספין	700	1000	1700
יטוב קהילתי גדול	-	600	600
חר קטע	-	200	200
ברכה רם	-	200	200
סה"כ	700	2000	2700

SECTION 1

1. The first part of the order is the order number.

SECTION 2

2. The second part of the order is the order date.

3. The third part of the order is the order description.

SECTION 3

3.1 The first part of the order is the order number.

3.2 The second part of the order is the order date.

3.3 The third part of the order is the order description.

SECTION 4

Order No.	Order Date	Order Description	Order Amount
1001	10/10/10	1000	1000
1002	10/11/10	2000	2000
1003	10/12/10	3000	3000
1004	10/13/10	4000	4000
1005	10/14/10	5000	5000

1.2.1. בינוי

הכנייה הבינוי כוללת 500 יחידות מגורים במרכזים אזוריים וקהילתיים לפי מדר בניה של יחידה מגורים כפריים.

500 יחידות x 0.5 מליון שקל	=	250 מליון שקל
השמירה ביטובים חדישים	=	166 "
חוסמת השמירה בהסמין ובני יחודה	=	84 "
סה"כ בינוי והשמירה	=	500 "

2.2.1. העסקות

החזיה מספר המועסקים מחוסמת האוכלוסיה למרכזים האזוריים וקהילתיים הינה 700 עובדים. המלבוש העסקות תהיה כדלהלן:

- 40% כשרותים.
- 40% בחקטיה ומלאכה.
- 15% במיירות וקייט.
- 15% עובדי חוץ (בה"ל וכד").

הכנייה העסקות לפיחוח העסקות

שרותים (ביור וריחום) 1.25 x שקל 10,000 (שקל לש"ר) x 50 מ"ר למועסק x 280 מועסקים = 175 מליון שקל.

חקטיה ומלאכה

מבנים והשמירות - 210 מועסקים x 35 (מ"ר למועסק) x 6000 (שקל לש"ר) x 1.3 (השמירות) = 57 מליון שקל.

ציר - 210 מועסקים x 1.0 מליון שקל = 210 מליון שקל.

סה"כ העסקות בחקטיה ומלאכה = 267 מליון שקל.

מיירות 105 מועסקים x 1.3 מליון שקל = 136 מליון שקל.

סה"כ העסקות במיירות והעסקות = 578 מליון שקל

סה"כ העסקות במרכזים אזוריים ויטובים קהילתיים 1.25 x מליארד שקל.

1,018

Section 1

These items were found in the room during the search for the
 of the following items:

- One rubber stamp
- One small box
- One small bottle
- One small container

Section 2

These items were found in the room during the search for the
 of the following items:

- One small box
- One small bottle
- One small container
- One small object

Section 3

These items were found in the room during the search for the
 of the following items:

Section 4

- One small box
- One small bottle
- One small container
- One small object

Section 5

These items were found in the room during the search for the
 of the following items:

One small box

1.3.1 ישובים חקלאיים

- הייעודים המרכזיים העומדים בפני ההתייבות החקלאית במחוס האכלוס והייצור הם:
- הגדלת קצב הקליטה בישובים הקיימים וכפיתוח בישובים החדשים שעלו בשנים האחרונות.
 - הקמת היסודים החדשים הנמצאים בעלבי הכנון מתקדמים.
 - השלמת האמצעים הבסיסיים במים, קרקע וסרעה.
 - הרחבת הענפים החקלאיים הקיימים עד למסגרות כלכליות.
 - השקעה האמצעים במיתוח אמצעי ייצור לא חקלאיים בחקשית, חירות ושרותים.
- החוכניה מצביעה על הפעלה האוכלוסית הכפרית - חקלאית, הקמה 6 ישובים חדשים והגדלת הדגש על התעסוקה במחוס החקשית והחירות.

1.3.1 ישובים

החוכניה כוללת 31 ישובים חקלאיים בחלוקה הבאה:

קבוצים	13
מושבים	11
מושביו שיתופיים (כולל ג'ווארה) - ארבעה ק' (1986)	6
מושב	1

סה"כ

94 ישובים הם כיום ישובי קבע.

3 ישובים נמצאים במחנזה זמניים. (מייצר, אלוני בשן, קלע)

1 ישוב במחנה נח"ל. (שיאון)

3 ישובים במכנון לקראת עליה. (עין שמשון, בית צידא, אלזבי-בשן) ארבעה ק' (1986)

2.3.1 אוכלוסיה

האוכלוסיה הקיימת בסוף 1981 בישובים החקלאיים היא 4500 נפש והכניה התייחזה מצביעה על בידול בן 5500 נפש. במח"ס תגיע האוכלוסיה החקלאית ל- 10,000 נפש שהם כ- 2500 יחידות משק.

בממוצע יגיע כל ישוב ל- 80 יחידות שהם כ- 80% מהתכניה הבסיסית.

הגדול השנתי הממוצע בכלל המגזר - 280 יחידות משק.

הגדול השנתי הממוצע לישוב - 10 יחידות משק.

קצב הבידול המוצע הינו סביר מבחינה ארבונית ויכולה הקליטה החברתית.

6.1. General

- ...
- ...
- ...
- ...
- ...
- ...

...

6.2. ...

...

...

...

...

...

6.3. ...

...

...

...

6.4. ...

...

...

...

...

...

ובניה הצרכנית

בסוף 1981 קימה כ- 1800 יחידות דיור בישובים החקלאיים כולל מבנים בישובים זמניים.

בטוח החכנית יש להוסיף כ- 1500 יחידות קבע למגורים בחלוקה הבאה:

- 4 ישובים מעבר סמנה לזמני לקבע.

3 ישובים בתכנון להקמת סמנה קבע.

- 24 ישובים קיימים השלמה לחוספת אוכלוסיה ובניה.

בטמנה זו יש לפתח את החטתית הכטיטית בישובים, הכוללת כביטים, ביוב, סיס, חטמל, גידור, מקלות וסרכו שרותים (מנהל הנוך, בריאות, תרבות, סטחר וכו').

4.3.1 החטקה בבניה הצרכנית בישובים

1500 יחידות מגורים לפי 5 מליון שקל ליחידה	= 750 מליון שקל
פתח חטתית ב- 4 ישובים לפי 20 מליון שקל לישוב (60%	
מסך החוכנית)	= 80
3 ישובים מחוכננים	= 60
השלמת חטתית ל-24 ישובים (20 מסך החוכנית)	= 96
	<u>986</u>
	סה"כ

5.3.1 התלבות החטקות

חוספת של 5500 נמש מחבטאים כ- 2085 מועטקים לפי החלוקה הבאה:

500 עובדים.	להוספת חטוח החקלאי
" 700	לשרותים
" 500	חטתית
" 100	עבודות חוץ
" 285	תיירות

חלוקה המועטקים הנוסטים בהטואה למצב הקיים

<u>1987 ל- מתוכנן</u>	<u>1980 ב- הקיים</u>
25 %	חקלאות 75%
35 %	שרותים 22%
	חטתית
	תיירות 21%
40 %	עבודות חוץ

STATE REPORT

THE STATE OF NEW YORK, in and for the County of ...

DO hereby certify that the following is a true and correct copy of the ...

- ...
- ...
- ...

IN WITNESS WHEREOF, I have hereunto set my hand and the seal of the State at Albany, this ... day of ... 19...

STATE REPORT

...
...
...
...
...

STATE REPORT

...

...	...
...	...
...	...
...	...
...	...

...

...	...
...	...
...	...
...	...
...	...

6.3.1. הפתוח החקלאי

הפיתוח החקלאי המוצע הינו בהתאם לאמטריות בענפי החקלאות ובמסגרת הפיתוח הכוללת לרמת הגולן שהוכנה ע"י חבל תגליל (1979).
 בהכשרה קרקע לפתוח מרעה הסטרה הינה להביע לנצול מלא של הפוטנציאל הקיים והידוע.
 בענפי הטבע והשלהין ימוצא הפיתוח לשלב של 20 ו-70 אחוזים מהחזית התכנון הכולל לשלב פיתוח מלא.
 ענף בעלי החיים ימוצא כ- 90 אחוזים מסך התכנון הכולל.

טבלה 6 : פיתוח חקלאי

תכנית השקעות (במליוני שקל)	מוסמכת בתכנית	קיים 81	מטע
110 נשיר סובטרופי זכרים יין	9000 ד"	9700	שלחין
40	11000 ד"	32300	רעה-חלב
60	1500 חולבות	2050 חולבות	מטימים והודים
120 ביטובים חדשים	4000 פון	5000 פון	בקר לבשר
36	3000	9100	צאן רחלות
20 צאן לבשר	5200	1800	בתוח מרעה
100	100 (גדור דרכים ושבוה)		הכשרה קרקע
180	20000 ד"	12000 ד"	מפעלי מים
	27 מליון מט"ק*	27 מליון מט"ק	
666 מליון שקלים			

7.3.1. שדות

כ-35 אחוזים מהוטת המועסקים המתוכננת (700 מועסקים) ביטובים החקלאיים העמוק בשדות שונים. (חינוך לטובין, בריאות, חרבות וספורט, מינהל מוניציפלי זכר). מרכיב השדות הינו גבוה יחסית לעומת המצב הקיים ומבטיחה רבות הינו מועל יוצא של הדרכים ושלב הפיתוח.
 תכנית ההשקעות בשדות השונים מוערכת בכ- 438 מליון שקל והעסיק 700 עובדים.

8.3.1. מיתוח התעשייה

התחלבות התעסוקה המתוכננת שמה דגש על הגידול היחסי של התעשייה.
מיתוח התעשייה בישובים החקלאיים מתבסס בעיקר על הכנסת שלוחות מפעלים מבוססים באזורים אחרים.
הישובים הקיימים נכנסים למיתוח מפעלים עתירי הון וברמה גבוהה של ידע ורמה מקצועית.
חוזם התקעה הנדרשת לעובד 50,000 - 100,000 דולר ובממוצע 1.25 מליון שקל כאשר גדל המפעל השכיח הינו 20 - 30 עובדים.
ס"ה בתכניה מפעלים לפתוח והרחבה לפי 25 עובדים בממוצע = 525 עובדים בתעשייה.
ס"ה הנדרש 656 מליון שקל.

9.3.1. תיירות

בתחום התיירות קיים פוטנציאל יחודי גדול ובלתי מנוצל במיוחד באזור צפון מזרח הכנרת.
כנוסף לכך קיימות אפשרויות הרחבה והוספת תיסקודים באחד החרסון וחמה בדר.
ההתארגנות האזורית בתחום התיירות האפשר טוה מואץ בתחום שישובים לא יכלו להכנס אליו
כל אחד בנפרד עקב הדרישות המיוחדות של ענף התיירות, בתחום התקעות הכסיסיות הגבוהות,
עונתיות הענף ורמה גבוהה של ארגון וידע ניהולי.

אתר החרסון

מוצע להקים בית הארחה לקליטה אורחים במסך כל השנה ולשטר את מבני הטרותים והחניה הקיימים.
כטרות התכניה מוצע להקים רכבל "גונדולות" מהק"מ ה-6 ועד למסגה.
המפעלים יהיו מתישבי נווה אטיב וישובים סמוכים במסגרת של ההתארגנות אזורית.

חמת בדר

מוצע להקים באחד בית הארחה וטרותים לתיירות חוץ ומגים. כמו כן, הרחבת הטרותים למבקרים ושיפורים באחר.

צפון מזרח הכנרת

מוצע להקים 3 כמרי נווט עם ביתני הארחה, טרותי חוץ וים, הניונים ומסחר.

1.1.1. 1.1.1.1

... ..
... ..
... ..
... ..
... ..
... ..
... ..

1.1.2. 1.1.2.1

... ..
... ..
... ..
... ..
... ..
... ..
... ..
... ..
... ..
... ..

1.1.3. 1.1.3.1

... ..

1.1.4. 1.1.4.1

... ..

חכנית החקיקות והעסקות

העסקה במליוני שקל		חוספת העסקות		האחר
חוספת לטווח 5-7 שנים	מידוי	חוספת לטווח 5-7 שנים	מידוי	
100	30	60	27	אחר הרמון
30	10	25	13	הסת גדר
	210		150	צטון מזרח הכנרת
	10		10	גמלא ואחרים נוספים
130	260	85	200	סה"כ

בסה"כ סושרת חכנית החקיקות ב- 390 מליון שקל ובחוספת כח 285 עובדים.

4.1. חטיות אזוריות

הערכת הקיימת של חטיות אזוריות סטוגלה בחלקה לסאה אח חוספת האוכלוסיה ע"י שיפורים יחסית מוקטים. עם זאת, הניתוח המסיבי של העטיה ותירות בקצרין וביטובים החקלאיים במסגרת חכנית זו מחייב הרחבה מידית של מערכת החקשורת (טלפונים, טלקס וחיבור למחשבים), מערכת אסטקת החשמל ומיתוח ממעלי חמים לחתיטבות הכטריה ולקצדין.

כבישים ודרכי גישה

מערכת הכבישים הקיימת סטוגלה בעיקרה לסאה בחוספת חטוכננה של האוכלוסיה תוך שיפורים יחסית מוקטים.

- דרכי גישה לישובים חטוכננים לביצוע מידוי = 4 מליון שקל
- הרחבה לשיפור מערכת מגועת (כביטי גמלא, הרמון וטוסיחא) = 28 מליון שקל
- סה"כ לשיפור הכבישים = 32 מליון שקל

חשמל

הגבור הערכת הארצית והחכברות לישובים חחדטים = 30 מליון שקל

חקשורת

מיתוח והרחבה מערכת החקשורת (טלפונים, טלקס והחכברות למחשבים) = 400 מליון שקל

SECRET

NAME	REGISTRATION		STATUS	
	DATE	CLASS	DATE	CLASS
JOHN DOE	1945	10	1945	10
JANE DOE	1945	10	1945	10
JOHN DOE JR.	1945	10	1945	10
JANE DOE JR.	1945	10	1945	10
JOHN DOE III	1945	10	1945	10

SECRET

SECRET

SECRET

SECRET

SECRET

- SECRET
- SECRET
- SECRET

SECRET

SECRET

SECRET

SECRET

ס י ט

אספקה מיט להתייטבות הכספית והקרונית מאייבת פיתוח מואץ של מפעלי מיט, קווים, מאבדים, בריכות, קרוחים והחנות שאיבה,

= 200 מליון שקל

הסרכת ההתקנות במיחוז מערכת אספקת המים

= 662 מליון שקל

ס"ח התקנות בהשמיית אזוריות

SECRET

... ..

... ..

... ..

כ"ב

תועצה אזורית גולן

ה- 655, 15.4.82

כ"ב ניסן תשמ"ב

פגישה עם נציגי יישובי רמת הגולן בענין תוכנית רבבותיים

מיום 21.3.82

משתתפים: * ייבס, * סמי בר לב, * יהודה הראל, * יפה הראל, * עמוס הרמז, * זוהר גינדל, * זאב פרל,

נציגי היישובים: * נציג קבוצי הצפון-עוזי וילזקובסקי מאלרוח.

* " " הדרום - יוסי מגו מאפיק.

* " המושבים בצפון - יליה צדוק הר ארץ ורוה יעקב מקלע.

* " הדתיים - יעקב גור מאבני איתן ודוד רבינוביץ מחיספין.

* בני יהודה - דובי כייגל.

ש.שבס:

מצג את תוכנית הרבבותיים, ומודיע על תכנון להקמת עוד 3-4 יישובים חדשים בגולן. המדובר בתוכנית בעיקר בחימוש והחמשת העיר קצרין שלפי התכנון צריכה להגיע ל- 13 עד 15 אלף נפש.

לצורך התוכנית הוקם צוות מרכזי שילווה את התוכנית, הצוות מורכב מאנשי הגולן ומחוצ לארץ (משרדי החקלאות, במחון, אוצר, תח"ת, שיכון וכו') הוקמו צוותי עבודה: התיישבות, תיירות ותיעוץ, צוות פיתוח חקלאי ומפעלים אזוריים, שרותים תובי-יפליים, אכלוס וקליטה.

הטיפול יהיה תלת מיזמי - עזרה מתועצה אזורית וממרכז הכוונה לערי פיתוח. התוכנית תחולק ל-2 מבצעים: מבצע קליטה בארץ שיכלול קליטה בחיבוצים, מושבים (חילוניים ודתיים) קליטה במרכזים וקליטה בקצרין. הפורום יהיה במקביל - דורון ממרכז הכוונה ילווה את הקליטה ביישובים.

מבצע קליטה מחו"ל - כיוון כבר עוסקים בקליטת קבוצת עולים ויורדיח מדרום אפריקה שרוצים לבוא להתישב בגולן

א.ליס:

המצב היום בשטח איש משפחות עם תעסוקה שמחכות להחאכלס במרכזים האזוריים וקצרין - הבעיות שונות מבעיות התיישבות. הן בחיספין והן בבני יהודה יש אדם שמטפל. המטרה היא להקים אזור תעשייה זעירה, בתעשייה האזורית להגדיל ולהביא מספר אלמנטים ליצור. בתבאת 50-60 משפחות ראשונות איני רואה שום בעיה.

במקביל אנו צריכים לדרוש תמח' להתיישבות שכל משפחה תלווה על ידה.

המטרה היא לקלוט וללחוץ על המוסדות ואמצעי היצור צריכים להיות צמודים אל המשפחות החדשות. הפתוח היום הוא בכיוון של תיירות, תעשייה, מפעלים אזוריים (בית אריזה).

בנושא האכלוס מחו"ל: אם נוכל להגיע למצב שישוב כפרי-חקלאי יקלוט 3-5 משפחות לאחר שיהיה מוכן לדלג על הבירוקרטיה, ואפילו יהיה שלאחר שלוח עליה שהוא מושכניק או קיבוצניק ינתן שחח פתוח לקליטה ביישובים למועמדות, אפשר יהיה לתרום על ידי כך תרומה ממשית, אם תתפלגנה ביישובים החלטות על קליטה מסוג זה כמצב כמי שהוא היום תהיה לענין השמעות רבה.

שכס : לסיכוח : לא יהיה מבצע חד פעמי, אלא מתמשך ובשלבי ומעכשיו תחילת
לפעול, מגייסות כסף, מגייסות את מרכז הכוונה, ובענין העלית צריך להיות
פתוחים ולדון במזכירות הישובים על הנכונות לקליחת עליה באמצעות השליחות
שאתם נסדיר קשרי עבודה.

רשימה : יפה הראל.

העתק : לחברי הועדה.
חברי צוות הקליטה מהישובים.
קצרון.
מזכירות הישובים / למשתתפים.

מועצה אזורית גולן

י"א ניסן תשמ"ב, 4.4.82

חכנית הרכבותיים - תיירות

כללי

א. לאחר סקר ראשוני מהקבל הרושם שיש מכוי טוב לפתוח התיירות בגולן בהיקף שיעבור את התכנון המקורי.
מדובר בפיתוח "תעשיית התיירות" כפלא מובן המילה, כאשר המטרה לא רק מספר התיירים אלא גם התכנסה מהייר ותרומה לפיתוח הגולן.
מוצרים נוספים של העשיה זו יהיו תרמית הגולן, גיוס תושבים ועולים וקידום מכירות תוצרת הגולן.

ב. חכנון

הפיתוח יתרכז בתח אזוריים ולא באחרים כודדים, כדי לאפשר התחלה הפיתוח של תעשיית התיירות

תח האזוריים הם:

1. תח אזור צפון - כולל את החרמון והצפון עד טרום גולן.
2. תח אזור חיכוון - כולל קצרין עד גחלא.
3. תח אזור צפון מזרח הכנרת.
4. תח אזור דרום כשהדגש על חמה גדר.
5. תבדק האפשרות להסוך את הספינ למרכז התיירות דחיה בגולן.
מוצע שהשרותים המרכזיים, יהיו בקצרין שתהיה טרבוז התיירות.

ג. ארגון

בשלב זה נחרכו כחה-אזור צפון וכחה-אזור חיכוון.
לכל תח-אזור יהיה מהכנון התיירות הכתוץ. ילור אותו כפרנט מטעם צוות היעווש והתיירות (איש הגולן) ומתכנון של חבל הגליל.
מהכנון התיירות יכין חכניה כוללה לתח-האזור ולאחר אישורה יכין חכניה לפרויקטים כחתאם להנהיות ועדיפויות של צוות היעווש והתיירות. (יחכן גם שמספר פרויקטים ימסרו למתכננים אחרים).

ד. לוח זמנים

מתנהלים עתה סגעים עם מהכנוני התיירות וחוך שבועיים יסוכמו שרות המתכננים תח האזוריים.
המתכנון הכולל של שני תח האזוריים והשיפור יסתיימו חוך חודשיים.
הכנת תיקי הפרויקטים הסתיים עד סוף השנה.
יעשה מאמץ לעשות פעולות במקביל כך שהטיפול בכצוע מספר פרויקטים יתחיל כעוד מספר חודשים.
התחילו סגעים לזרו את החפירות והשיחזור בגמלא כמגמה לפתוח את האתר לבקורים מסודרים כעוד כשנה.

רשם: אריאל עמיעד

CONFIDENTIAL

Section 1

The first part of the document discusses the importance of maintaining accurate records and the role of the responsible parties in ensuring that all information is properly documented and accessible.

Section 2

The second part of the document outlines the specific procedures and protocols that must be followed to ensure the integrity and security of the data being collected and analyzed.

Section 3

The third part of the document provides a detailed overview of the data analysis process, including the methods used to identify trends and patterns within the collected information.

Section 4

The final part of the document concludes with a summary of the key findings and recommendations, emphasizing the need for ongoing monitoring and updates to the procedures as new information becomes available.

מועצה אזורית גולן

י"ב ניסן תשמ"ב, 5.4.82

חכמית רכבותיים - תע"יה

א. כללי

בחודש שחלף הוקדשו מרבית המאמצים לנושא ההיירות ורק התחלנו בסקר ראשוני ובגישושים בהחום התע"יה.
התמונה הראשונית המצטירה אינה טובה, יש קפאון בפחות התע"יה בארץ ולנו אין יתרונות יחסיים ואין עדימות ממשלתית.
התע"יה היא נקודת מפתח בחכמית שלנו ואנו הייבים לפרוץ את החסום, בסידה ואין לנו יתרונות יחסיים עלינו ליצור אותם.
בשלב זה עלינו לפעול בעקביות ועקשנות לרוחב ולעומק ולגייס כל עזרה ושיהוף פעולה שאפשר

ב. חכמית

הפריט אפשרי הוא הקמת מפעלים סקבוצות חבאות :

1. העברה ו/או הקמת תע"יה ציבורית (בעק בתחזית).
2. קבלנות משנה לתנ"ל.
3. מפעלים סנוצלים אח כח הקניה של הגופים הצבוריים.
4. הקונצרים הגדולים.
5. העברה מפעלים פרטיים ממרכז הארץ.
6. יזמים ומסקיעים מהארץ.
7. יזמים ומסקיעים מחו"ל.
8. שותפויות עם חו"ל.
9. העברה כחי מלאכה מצליחים ממרכז הארץ.
10. יזמה עצמית (חברה לקצרים מפעלים אזוריים)

בשלב הראשון הדגש על ו/ו וצבוריים או כח הקניה והלחץ שלתם.
היזמה העצמית אריכה להשלים את אשר לא נשיב באלטרנטיבות אחרות.
כל סעיף מחייב תכנית פעולה מסודרת, ההעדיפות לפיתוח התע"יה בקצרים.

ג. ארגון

כל סעיף מחייב תכנית פעולה מסודרת כולל השיטה להגיע לכל תע"יה פוטנציאלית וגיוס כל הסיוע ושיהוף פעולה שאפשר.
בדי לקדם את התהליך עלינו לחכין 5-6 חיקי הסקעות בכל החוזמים יהיה עלינו להחליט אם נקיים צוות שלנו או נזמין סיוע צד.
את אזור התע"יה של קצרים צריך להפוך לפרק תע"יה לדוגמא, שבמשך הזמן יהיה אחר היירות, הדגש בתכנון הפרק על איכות חיים שרותים טכניים ושרותים מסחריים.
ושתרו סבירוקרטיה אפשר לגייס "טרסט מוחות" מעולה שיכין הצעה בהתנדבות.
פרק כזה יכול להיות יתרון יחסי ויש סכוי סכיר לגייס מימון ומענקים שיהוו הסריץ נוסף.

(2)

בשלב שני חכר האפשרות של הקמת "קרית מדע" בקצרין שהרכז תעשיית עתידות ידע.
כדי לזרז את ההליך רצוי לגייס כספים לחכרה לפחות קצרין.
כנראה, כל ההתחלות קשות. לאחר הפריצה תהיה "ההתבססות" קלה יותר.

לוח זמנים

דרושים כשלושה חדשים כדי לרכז את הידע הדרוש, לגייס כל רצון טוב ושיתוף
פעולה ולהכין חכנית עבודה מקיפה ומפורטת.
במשך תקופה זו הוכן החוכניה של פרק התעשייה לדוגמא.

רשם: אריאל עמיעד

חכמת רכבותיים - תע"ת

א. כללי

בחודש שחלף הוקדשו סרבות המאמצים לנושא ההיירות ורק התלנו בספר ראשוני ובגישושים בתחום התע"ת. החסונה הראשונית המצטירה אינה טובה, יש קמאון כפתוח התע"ת בארץ ולנו אין יחרונות יחסיים ואין עדיפות מסלתית, התע"ת היא נקודה מפתח בתכנית שלנו ואנו הייבים לפרוץ את המחסום, במידה ואין לנו יחרונות יחסיים עלינו ליצור אותם. בשלב זה עלינו לפעול בעקביות ועקשנות לרוחב ולעומק ולגייס כל עזרה ושיחוף פעולה שאפשר

ב. הכנון

- הסריט אפשרי הוא הקמת מפעלים מהקבוצות הבאות :
1. העברה ו/או הקמת תע"ת ציבורית (בעק בטחונית).
 2. קבלנות משנה לאנ"ל.
 3. מפעלים הסנצלים את כח הקניה של הגופים הצבוריים.
 4. הקונצרים הגדולים.
 5. העברה מפעלים פרטיים מסרכז הארץ.
 6. יזמים ומסקיעים מהארץ.
 7. יזמים ומסקיעים מחו"ל.
 8. שוחפיות עם הנ"ל.
 9. העברה בתי מלאכה מצליחים מסרכז הארץ.
 10. יזמה עצמית (חברה לקצרים מפעלים אזוריים)

בשלב הראשון הדגש על יחרונות ציבוריים או כח הקניה וחלחץ שלהם. היזמה העצמית צריכה להשלים את אשר לא נשיב באלטרנטיבות אחרות, כל סעיף מחייב חכניה פעולה מסודרת, ההעדיפות לפיחוח התע"ת בקצרים.

ג. ארגון

כל סעיף מחייב חכניה פעולה מסודרת כולל השיטה להגיע לכל תע"ת פוטנציאלית וביום כל הסיוע ושיחוף פעולה שאפשר. כדי לקדם את התהליך עלינו להכין 5-6 תיקי הסקעצה בכל החתומים יהיה עלינו לחלית אם נקיים צוות שלנו או נזמין סיועצי חוץ. את אזור התע"ת של קצרים צריך להפוך לפרק תע"ת לדוגמא. שבסך הזמן יהיה אחר היירות, הדגש בתכנון הפרק על איכות היים שרותים טכניים ושרותים מסחריים, ושחרור מבירוקרטיה אפשר לגייס "טרסט מוחות" פעולה שיכין הצעה בהתנדבות, פרק כזה יכול להיות יחרון יחסי ויש סכוי סכיר לגייס מיסון ומענקים שיחור חמריץ נוסף.

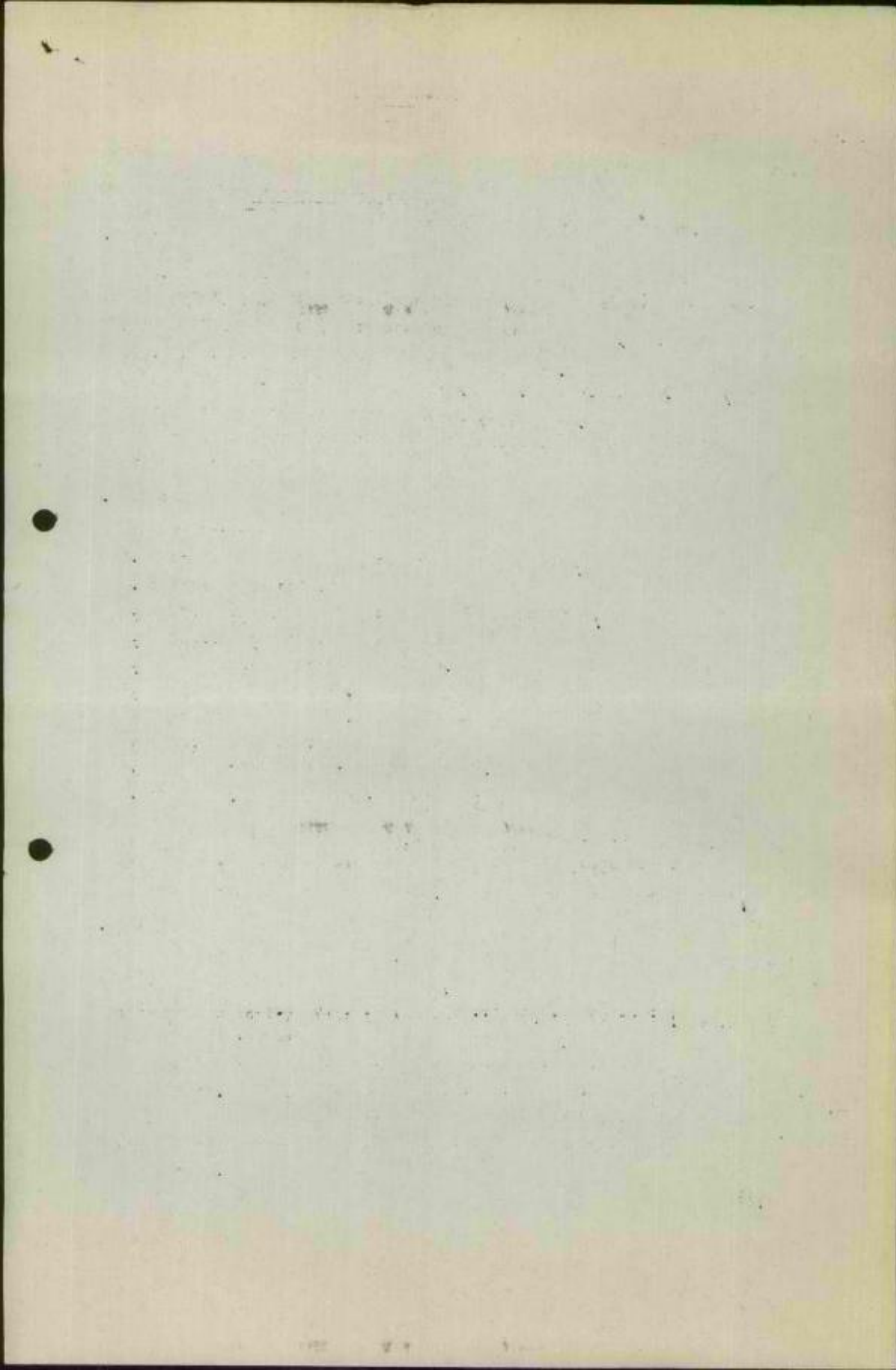

בשלב שני תבדק האמשרות של הקסה "קריה סרע" בקצריין שמרכז העשיוה עחידות ידע.
כדי לזרז את התהליך רצוי לגייס כספים לחברה לפתוח קצריין.
כנראה, כל ההתחלות קשות. לאתר הפריצה תהיה "ההתבססות" קלה יותר.

לוח זמנים

דרושים כשלושה חדשים כדי לרכז את הידע הדרוש, לגייס כל רצון טוב ושיחוף
פעולה ולהכין חכנית עבודה מקיפה ומפורטת.
כמשך תקופה זו הוכן התוכנית של פרק התעסיה לדוגמא.

רשם: אריאל עמיעד

מועצה אזורית גולן

י"א ניסן תשמ"ב, 4.4.82

חכניה הרבכוחיים - תיירות

כללי

א. לאחר סקר ראשוני שהקבל הרושם שיש אבוי טוב לפתוח התיירות בגולן בהיקף שיעבור את התכנון המקורי, מדובר בפיהוח "מעשיית תיירות" במלוא מובן המילה, כאשר המטרה לא רק מספר התיירים אלא גם ההכנסה מתייר וחרימה לפיתוח הגולן. מוצרים נוספים של העשייה זו יהיו חרמית הגולן, גיוס חושבים ועולים וקידום סכירות הוצרת הגולן.

ב. תכנון

הפיתוח יתרכז בחה אזוריים ולא באתרים בודדים, כדי לאפשר התחלת הפיתוח של העשיית תיירות

חח האזוריים הם:

1. חח אזור צפון - כולל את החרטון והצפון עד מרום גולן.
2. חח אזור חיכוך - כולל קצרין עד גמלא.
3. חח אזור צפון מזרח הכנרת.
4. חח אזור דרום כשהדגש על חמה גדר.
5. חכך האפשרות להפוך את חספין למרכז לתיירות דתיה בגולן. מוצע שהשרותים המרכזיים, יהיו בקצרין שתהיה מרכז התיירות.

ג. ארגון

בשלב זה נהרז בחה-אזור צפון וכתה-אזור חיכוך. לכל חח-אזור יהיה מחננן תיירות אבהוץ. ילור אותו כפרנס מטעם צוות היעוש והתיירות (איש הגולן) ומתכנן של חבל הגליל. מחננן התיירות יכין תכניה כוללה לתה-האזור ולאחר אישורה יכין חכניות לפרויקטים בהתאם להנהיות ועדיפויות של צוות היעוש והתיירות. (יחכן גם שטספר פרויקטים יססרו לסחכננים אחרים).

ד. לוח זמנים

מחנהלים עהה פגעים עם מחכנני התיירות וחוך שנועיים יסוכמו שסות המחכננים חח האזוריים. התכנון הכולל של שני חח האזוריים והשיפוט יסתיוסו חוך חודשיים. חכנה היקי הפרויקטים הסחיים עד סוף השנה. יעשה טאמץ לעשות פעולות כסקייל כך שהטיפול בבצוע מספר פרויקטים יתחיל בעוד מספר חודשים. התחילו פגעים לזרז את החסירות והשיחזור כגמלא במגמה לפתוח את האחר לבקורים מסודרים בעוד כשנה.

רשם: אריאל עמיעד

אנ"ל = 5 גולן שקל
 ס"ב - 45 גולן שקל

מועצה אזורית גולן
 קצרין, רחבת שיזף 2
 טל. 067-61026-8-7
 מיקוד: 12400



תאריך:
 סימוכין:

כבישים בגולן - לקראת פגישה עם מנכ"ל ס.פ.צ.
בתאריך - 4.3.82

1. הוואי כביש מבוא חסה - רמת מגשימים.
2. כביש כמר חרוב - עין גב (סומיחא) - הפיכתו לכביש "הוקי".
3. כבישים צבאיים - הפיכתם לכבישים אזרחיים - כביש מעלה גמלא, כביש נפח ווסט.

בעיות מיוחדות:-

- ציר הטפלים - קובת קרע.
- ציר יהודיה - מתקן גולן.
- ציר עין גב - מחצבות כמר גלעדי.

אבנים סדרדרות במדרונות:- חוות קצ"ה - ציר יהודיה, עליה מכורסי.

- תעלות נקוד לצירי דרכים ראשיות.
- מכברים חקלאיים ללא תעלות ניקוז.
- רסוס בצירי הדרכים.

נקיון צפתיים ראשיים - כורסי, יהודיה עין גב, נפח ווסט וכו', כניסות לישובים.

שלום וספון - שלום שבוע או חסר.

- ספונים לא גמורים כדוגמת צומת אליעד.
- ספון בצהוב כבישים ראשיים צפון הגולן בעיקר ובכלל.

כבישי ביטה.

אבני איתן
 אורטל
 אלוני הבשן
 אליעד
 אלרום
 אניעם
 יק
 בני יהודה
 גבעת יואב
 גשור
 הר אדם
 יהונתן
 כמר חרוב
 מבוא חסה
 מיצר
 מעלה גמלא
 מרום גולן
 מרכז חיספית
 נאות גולן
 נוב
 נזה אטיב
 נטור
 עין זיוון
 קלע
 קשת
 רמות
 רמת מגשימים
 שיאון
 שעל



UNITED STATES DEPARTMENT OF THE INTERIOR
BUREAU OF LAND MANAGEMENT
WASHINGTON, D. C. 20250

PR

~~SECRET~~

CONFIDENTIAL



מכתב
ממס' 111



אגודה חקלאית שיתופית בע"מ

לכבוד
הגב' שמחה יודוביץ
משרד החקלאות
ירושלים

ג. ג.

בהמשך לשיחתנו עם מר מ. דקל ומר מ. לגין מיום 5.3.82, תריני
להעביר אליך את רשימת האובייקטים שיגמרו עד ל-20.4.82.

סיכמנו כי המשרד יאשר מקצמות ולהלוואות הניתוח בהתאם לרשימת זו
ודוחות הביצוע יוגשו במקביל לאחר קבלת החשבונות.

אודה לך על טיפולך בהקדם.

בברכה,
אורי מאיר

העוקב: מר עוזי נאור, קריית שמונה



Handwritten notes in the top right corner, possibly including a date or reference number.

UNIVERSITY OF THE PHILIPPINES

Office of the Registrar
University of the Philippines
Diliman, Quezon City

TO: [Name]

FROM: [Name]

DATE: [Date]

Signature

Printed Name

Office of the Registrar



הגזרה הכללית שיתומית בע"מ

חוזים שיגמרו עד 15.4.82

בית אריזה

<u>יתרה</u>	<u>בוצע ודוח</u>	<u>סה"כ עלות</u>	<u>סה"כ עלות</u>	<u>סה"כ עלות</u>
717,218	482,782	1,200,000	חכנון - השוה"צ	
65,000	- -	65,000	מזבלים - אליעד (50)	
337,900	281,000	618,200	לוח השמל - אניעם	
750,045	1,264,400	2,014,445	השמל - יעד אלקטריק	
367,007	465,329	832,399	טערכוח בקרה - אלבטרוז	
9,015,222	527,000	9,544,222	טודיקון	
206,400	688,000	894,400	טערך אריזה - טאף צרפת	
1,558,293	- -	1,558,293	טחכת ראשון	
190,980	9,020	200,000	טערך טזיפס - רודה	
530,480	- -	530,480	טחכת ראשון	
247,000	- -	247,000	טרככה וחובלה - רסה טבשיפס	
1,521,780	- -	1,521,780	ציווד טטרדי -	
75,000	- -	75,000	גנרטור חרוט	
<u>15,578,625</u>	<u>3,717,531</u>	<u>19,301,156</u>	טרכזיה וחטטורת - תדיראן	
			טלבזוח 4 - לינדה	
			טכה טיקוד - טכוא חסה	
			סה"כ	

בית קרוז

6,793,154	4,134,790	10,927,944	טיכונן קרוז - אריז	
500,000	- -	500,000	בקרה - טודיקון	
550,000	19,520	550,000	השמל - יעד אלקטריק	
43,920	19,520	63,440	אטנכיס - אניעם	
197,111	349,286	546,397	חכנון - השוה"צ	
10,000	115,000	125,000	טקרבריס - עמל ק"ש	
361,500	- -	361,500	טנדלי טיטוח - אחיס לונטטין	
<u>8,330,485</u>	<u>4,618,796</u>	<u>13,074,281</u>	סה"כ	

*לשכת
מבקר יוקם
ינו 1981*

דצמבר 1981



אגודה חקלאית שיתופית בע"מ

**הפעולות המשפיעות האיוזוריים
בשנת 1981 צעייצור לישובים
(באלפי שקלים)**

		<u>חירות</u>	
עבור ישובי צמון הגולן (שעל, אודם, קלע, קסע)	4500	הר הרמון	
" " " דרום " - שני חניוני נוסט-החיה	790	צ.מ. הכנרת	
	<u>5290</u>	סה"כ	
		<u>מים</u>	
מאגר עבור ישובי הגולן. הלואה פתוח-גמר בצוע 9/81	3500	שעבניה	
החייבות לקדום מתקציב הפתוח עד 4/82	4000	יוסימון	
" " " " " "	<u>2000</u>	פורדום	
	9500	סה"כ	
		<u>שרותים ליצור - הון עצמי</u>	
עקר לאחר הורדה התקציב ששוחרר	4300	בי"אר שטולב	
" " " " " "	855	" בננה	
	<u>1000</u>	מרכה מידע	
	6155	סה"כ	
12090		סה"כ שולם בפועל	
2855		החייבות לז.ק.	
<u>6000</u>		לז.א	
20945		סה"כ	

הנהלת המשפיעים*

[Handwritten signatures and notes]

11/11/11

THE UNIVERSITY OF CHICAGO
DEPARTMENT OF CHEMISTRY
58 CHEMISTRY BUILDING
CHICAGO, ILLINOIS 60637

RESULTS

1. Elemental Analysis - Found: C, 68.8%; H, 5.2%; N, 26.0%. Calcd. for C₁₀H₁₂N₂: C, 68.8%; H, 5.2%; N, 26.0%. Agreement.

2. IR Spectrum - 3300 (broad), 3000, 2900, 1650, 1550, 1450, 1350, 1250, 1150, 1050, 950, 850, 750, 650, 550, 450, 350, 250, 150, 50 cm⁻¹.

DISCUSSION

The above results are consistent with the structure of the compound.

CHICAGO, ILLINOIS
NOV 11 1911

לכבוד
בנא לאופי
...א

הדרון: הלוואה צמודה ליישובים בגולן שבשטחכם

בהמשך לבקשה המטקס בקטר לקבלת הלוואה צמודה לכיסוי חובם בארגון הקניות, העוזר המחלקה להתיישבות בכיסוי חלקי של הריבית השנתית.

אנו נבדוק את טוב המטקס כל שנה ולפי מצבו של המסק נחליט על התחפוזיננו כריבית.

להלן המטקס והסכומים הערושים באלפי שקלים

שם היטוב	חוב מטקס	הצעה לפעולה טיפוז		שם היטוב
		קרן משלימה	הון עצמי	
אלקו	6,550	270	960	הלוואה צמודה
אני עט	1,445	100	-	5,320
בנקת יואב	5,420	420	1,500	1,345
במלח	3,735	275	360	3,500
רסוח	7,475	300	3,000	3,100
שעה	8,000	1,000	2,000	4,175
				5,000

אודה לכם אם הסדירו את ההלוואות למטקס ודאגו הוך פניתינו למסרד החקלאות והאוצר לקבלת געה אשרתי למטרה זו.

בכבוד רב,

דאב אישכודי
מנכ"ל המחלקה

המקומו בה מכול דקל - סגן סר החקלאות
 סר יהודה דקל - מנכ"ל המחלקה להתיישבות
 סר א. בן באיר - מנהל ארגון קניות מוסכי המסון
 חבל הגליל
 אגוד המוסבים של המועל המדחוי

THE JERSEY AGENCY
LAND SETTLEMENT DEPT.

THE JERSEY AGENCY
LAND SETTLEMENT DEPT.

Handwritten notes and signatures in the top right corner.

1911
1912

1911
1912

1911
1912

STATE OF NEW JERSEY

IN SENATE, JANUARY 11, 1911.

REPORT OF THE COMMISSIONERS OF THE LAND OFFICE

STATE OF NEW JERSEY

Year	Acres	Value	Per Cent	Total
1900	1,000,000	\$10,000,000	100	\$10,000,000
1901	1,000,000	\$10,000,000	100	\$10,000,000
1902	1,000,000	\$10,000,000	100	\$10,000,000
1903	1,000,000	\$10,000,000	100	\$10,000,000
1904	1,000,000	\$10,000,000	100	\$10,000,000
1905	1,000,000	\$10,000,000	100	\$10,000,000
1906	1,000,000	\$10,000,000	100	\$10,000,000
1907	1,000,000	\$10,000,000	100	\$10,000,000
1908	1,000,000	\$10,000,000	100	\$10,000,000
1909	1,000,000	\$10,000,000	100	\$10,000,000
1910	1,000,000	\$10,000,000	100	\$10,000,000
1911	1,000,000	\$10,000,000	100	\$10,000,000
1912	1,000,000	\$10,000,000	100	\$10,000,000

THE JERSEY AGENCY
LAND SETTLEMENT DEPT.

1911
1912

1911
1912

משרד
03/11
10/12

27/12/81

לכבוד
עמוס הרמז
מנהל חבל הגליל
הסוכנות היהודית
ת ת ת

2.2

הנדון: הכרזת ברעין לחר קלע.

לאחר בדיקה הגרעין עמך בח"א, נערכה בדיקה נוספת של כל חברי הגרעין ובמחלבה הוחלטו הדברים הבאים:

1. הננו מכריזים על עצמנו כעל הגרעין אשר יאכלס את הישוב בחר קלע לכטימאדור.
2. הגרעין רואה עצמו כחי במסגרת שיתופית כאשר השיתופיות עבורנו אינה מסגרת כללית בלבד אלא דרך הייס המבטאת ערכות הידית ואחרות גורל.
3. אין הגרעין נוטל את האפשרות שיטותי במרויקס הר חרמון, שאחד מענפיו יהיה ענף החיירות, אן אנחנו מאמינים כי חיירות כזו, מה גם שהיא עונמית בלבד, יכולה לספק את צרכי המתייבטים לפרנסתם.
4. הנו קוראים לגורמים המייבטים לשקול מחדש את הגדרת הישוב בחר קלע כמרכז קהילתי, ולהקמירו במעמד של מושב שיתופי מן הסיבות הבאות:
 - א. הר קלע הינו אחד מרוחק ומבודד מבחינה גאוגרפית (בעונה החורף גם מסיבות מקלימיות) ולדעתנו לא הגיוני לבטט ישוב במקום כזה לאורך זמן, על עבודות מחוץ למקום של מרבית אנשיו.
 - ב. השילוב של מעטות אנשים באחד החרמון ובעבודות מחוץ לישוב הינו בעיה מטוט שקשה לתניה פאות אנשים אשר ידרשו לחגבר את אחד החרמון בעונה הנוקרת, יעברו במקומות עבודה כה גמיטים, אשר יאפשרו העדרותם ל-3 חרשים למחנה.
 - ג. הר קלע מיועד להיות מרכז קהילתי, אשר יתן שירותים לישובי הסביבה, כאלה קיימים מעט מאוד, והמקום רחוק מלהיות מרכז מבחינה גאוגרפית. בנוסף לכך ידוע לנו שיש מבניה לחקתה מרכז קהילתי ואזורי בנותם "נוסט", לדעתנו זו כמילוח מיוחרת.
- ד. עם המלה הישוב כמושב שיתופי תסונן אנשים בעלי רצון לעבוד, ומתיבות יותר גבוהה. למרכז קהילתי יבואו מטבע הדברים יותר אנשים, אשר בעיות פרנסה ומביאת קורה בג טובים יותר מחסלימות האידיאולוגיות. האפשרות ליצירת חברה במיבות גבוהה במקום כזה קטנה יותר לדעתנו, במסגרת של מרכז קהילתי.

5. הגרעין מבקש בזאת להיות שותף לכל ההחלטות הנוגעות לענין הר קלע. הקמתו כמאל דקל, טבע שמעון, לים איתן,

אריה אלאלוף
בשם הגרעין

ועד ישובי הגולן
קצירן רחבת שיזף 2
067-61026-7-8

ב - 496, 7.12.81

סימוכין, א-כסלון חש"ב



לכבוד

התאנים 8

בנקת אולנה א'

שלום רב !

קבלתי מניה ממר קלוד מלכה, עוזר סגן שר החקלאות.
לסייע לך להתקבל לאחד ממושביו הגולן.

אבקשן ליצור עמי קשר טלפוני מהיר בכדי שנוכל לקדם את
הנושא. מספר הטלפון 067-61026-7-8, 067-61141.

ברצוני לציין שהנני יכול רק ליעץ ולהפנות, מזכירות המושב
היא זאת המוסמכת לקבל חברים למועמדות בהתאם למצבם המשפחתי,
(נשואים או רווקים) כשטוריהם המקצועיים וכד'.

במבור רב !

שבס שמקון

יו"ר ועד ישובי הגולן.

העתק : מר קלוד מלכה, עוזר סגן שר החקלאות

הגולן חלק בלתי נפרד מישראל

FEDERAL BUREAU OF INVESTIGATION
UNITED STATES DEPARTMENT OF JUSTICE
WASHINGTON, D. C.

Handwritten signature

TO : SAC, NEW YORK
FROM : SAC, NEW YORK
SUBJECT: [Illegible]

RE: [Illegible]

ALL INFORMATION CONTAINED
HEREIN IS UNCLASSIFIED
DATE 11/19/01 BY 60322 UCBAW/STP



סגן שר החקלאות
מיכאל דקל

24.11.81

י"ז חשוון
וועג צו ישיבת (המחנה)

לכבוד
מר שמעון טבס
יו"ר ועד הישובים
ד.נ. רמת הגולן.
ד.נ.א.

שמעון יודי,

בזמנו הבטחה לי לקבל לאחד מן הישובים
רמת הגולן, כל אדם שאמנה איתו אליך.

אני מבקש לקבל לאחד מן המושבים בגולן את
מבצעת אולגה.

הנ"ל הוא כושר ביה"ט החקלאי לבגרות ושתלנות
מ"ת ומעוביין להחקבל לאחד המושבים ולא פטנה היכן.

הנ"ל פנה לסגן השר דקל בבקשה אישית להחקבל
לאחד המושבים. סגן השר בקטני לפגרות אליכס.

אודה לך באס תקח על עצמך משימה זו.

בכבוד רב,

עלוד מלכה
עוזר סגן השר

התקין: [Redacted]
החנאים 8
גבעה אולגה א'

1955
1956
1957
1958
1959
1960

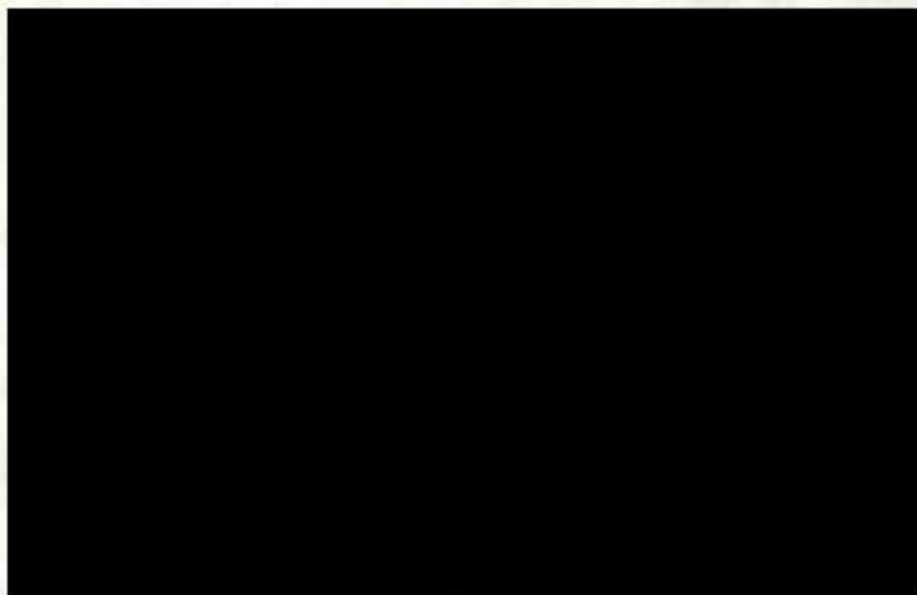

1961
1962
1963
1964
1965
1966
1967
1968
1969
1970

ההסתדרות הציונית העולמית

החטיבה להתישבות חבל-הגליל
צוות לתכנון אזורי כולל

תכנית פיתוח הגולן

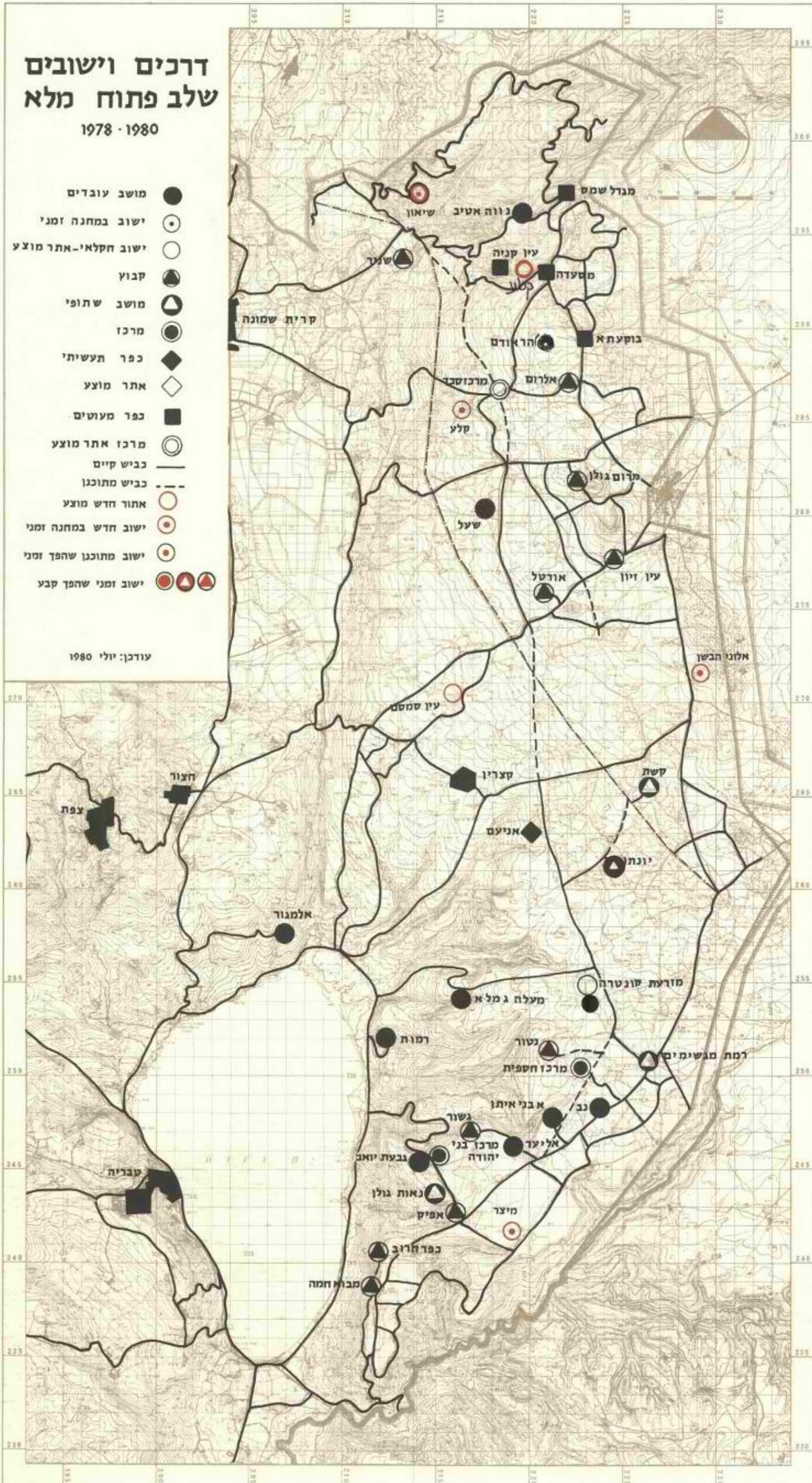

ההסתדרות הציונית העולמית

החטיבה להתישבות חבל-הגליל
צוות לתכנון אזורי כולל

תכנית פיתוח הגולן

תשתית טכנית
שלב פתוח מלא

- | | | |
|---------|------|---------------------|
| מטוכנון | קיים | מעין |
| ○ | ● | ברכה |
| □ | ■ | תחנת שאיבה |
| ○ | ○ | קידוח |
| ▨ | ▨ | קו מים |
| ▨ | ▨ | מאגרים |
| ● | ● | מושב עובדים |
| ○ | ○ | ישוב במחנה זמני |
| ○ | ○ | ישוב חקלאי-אתר מוצע |
| ○ | ○ | קבוץ |
| ○ | ○ | מושב שתופי |
| ○ | ○ | מרכז |
| ◆ | ◆ | כפר תעשיתי |
| ◇ | ◇ | אתר מוצע |
| ■ | ■ | כפר מעוטים |
| ○ | ○ | מרכז אתר מ:צע |
| — | — | כביש קיים |
| --- | --- | קו מתח קיים |
| → | → | קו מתח גבוה |

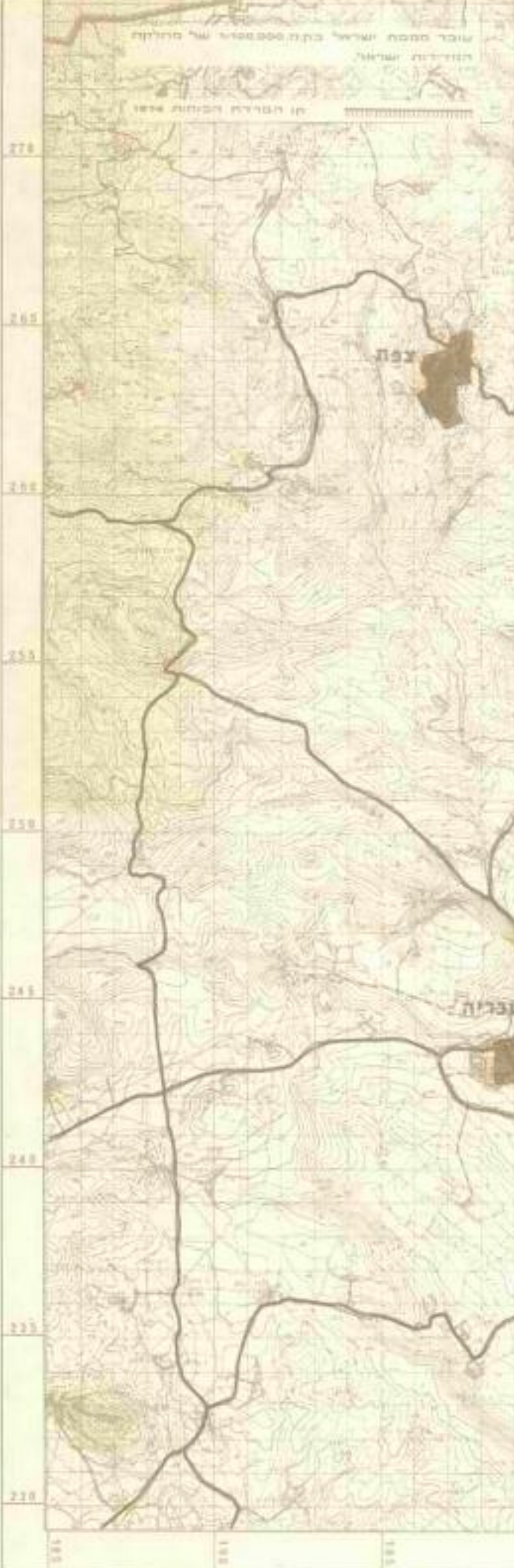
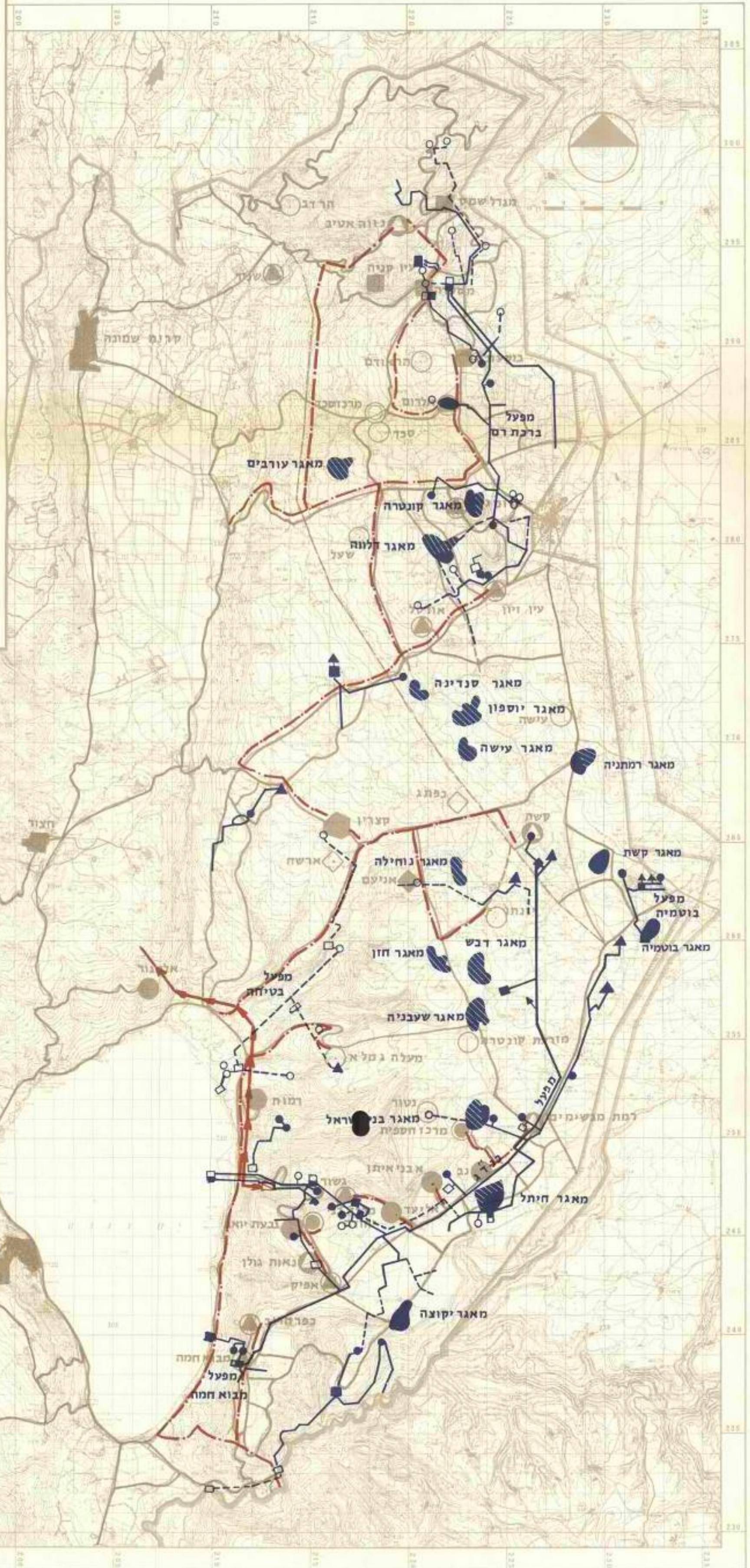

רמת הגולן - להשלמת תכנית הרבבה

(ספטמבר 1981 - דצמבר 1983)

א. מבוא וסכום

במסגרת תכניות ואיכלוס הקימות במגזר הכפרי והעירוני ברמת הגולן ורצון המתישבים להאיץ את קצב האיכלוס והפתוח נקבע שלב ביניים של "תכנית הרבבה" להגיע למספר אוכלוסיה בן רבבה עד לשנת 1983. אופציות הפתוח בנושאי תיירות ותעשיה מאפשרים קליטה מואצת יותר במגזר הכפרי.

מבחינת היקפי קליטה העיר קצירן פתוחה יותר לקליטה במישורים הפיסיים והארגוניים ואילו קצב הקליטה מותנה בפתוח נוסף של תעסוקה במקום ** מוצע למקד את מאמץ הפתוח והמשאבים הנגזרים בכיוון של הרחבת אמצעי הייצור. בשנים 1983-1981 מתוכננת תוספת של אוכלוסיה בת 3,350 נפש (הגדלה בת 50%), כסה"כ השקעה של כ-1,270 מליארד שקלים.

ב. פרוט התכנית

התכנית מתמקדת העיקר בתחומים הבאים:

1. העיר קצירן (2) התישבות כפרית (כוללת את המרכזים האזוריים) (3) חשתיות אזוריות.

1.ב. אוכלוסיה וישובים

קליטת האוכלוסיה בעיר ובהתישבות הכפרית תעשה כדלקמן:

טבלה 1 : תחזית קליטה

המגזר	אוכלוסיה קיימת (1981)	תוספת מתוכננת	סה"כ - 1983
קצירן	1500	2100* (140%)	3600
ישובים כפריים ****	4600	1000 (22%)	5600
מרכזים אזוריים	550	250 (45%)	800
סה"כ	6650	3350 (50%)	10,000

* זאת לאור אינטנסיביות הפעילות של החברה לפתוח קצירן.

** כ-45% מסה"כ המועסקים תושבי קצירן, עובדים מחוץ לעיר.

*** תוך כ-6 חודשים תגמרנה בנייתן של 210 יח"י. בתוך כ-20 חודש תתווספנה כ-200 יח"י.

**** 16 ישובים שתופיים, 11 מושבים וגרעין במחנה זמני לישוב עין-שמשון. בשלבי תכנון - הישוב עין שמשון, 2 האחזיות נח"ל.

1945

1945

1945

1945

1945

1945

1945

1945

1945

1945

1945

1945

ב.2. תכנית השקעות (במיליוני שקלים) (מחירי ספטמבר 1981)
טבלה 2: תכנית השקעות (מיליוני שקלים)

קצרים	מגורים	מ.אזוריים	חקלאות	שרותים	תיירות	תעשייה	סה"כ
405	185	-	+	90	40	90	קצרים
380	50	60	25	75	90	80	התיישבות
85	30	-	-	35	10	10	מ. איכלוס
870	265	60	*25	200	140	180	סה"כ

* ראה השקעות במפעלי מים והכשרת קרקע.

כנוסף להשקעות שנמנו במסגרת מוגדרת של ישובים מתוכננות ההשקעות הבאות בתשתית אזורית.

1. הכשרת קרקע לחקלאות כ-8,000 ד' בעלות של 55 מיליון שקלים.
 2. פתוח מפעלי מים (מאגרים, בריכות, קווים, קדוחים ותחנות). בסה"כ כ-120 מיליון שקלים.
 3. פתוח ושפור תשתית פיסית (כבישים, תקשורת, חשמל וביוב) כ-200 מיליון שקלים.
 4. תחזוקה פיסית של תשתית אזורית קיימת ונבנית כ-25 מיליון שקל.
- סה"כ עלות התכנית מגיעה ל-1,270 מיליארד שקלים

ג. קצרים

פתוח העיר קצרים חיוני ביותר לרמת הגולן כגרעין מגבש במערכת האזורית, לקליטת אוכלוסיה בעלת תכונות עירוניות ופתוח מערכת שרותים חברתיים וצרכניים לרמת הגולן כלה.

צואר הבקבוק העיקרי לקליטת אוכלוסיה עירונית הינו המחסור באמצעי תעסוקה במקום, ולכוון זה מוליכה התכנית. בנגוד לישובים הכפריים הנושאים את עצמם גם במספר קטן של יחידות, יש צורך להאיץ את קצב הגדלת העיר על מנת שתגיע מהר ככל האפשר לסף מינימום תיפקודי.

ד. התיישבות כפרית

זהו הסעיף הגדול ביותר (כולל הכשרות קרקע ומפעלי מים). חלוקת המשאבים לאמצעי ייצור היא פונקציה של המקום וזמן. ברמת הגולן יש יוצר יחסי בענף התיירות, לא כן בתעשייה. התעשייה מתוכננת יחסית בהיקפים גדולים משום שענף החקלאות אינו יכול לתת פתרונות בהיקפים הנדרשים. יש לציון כי ההערכות התקציביות מתייחסות לתכניות קיימות כגון: פתוח התיירות, בחמת גדר ובנווה אטיב.

ה. שרותים

זוהיא העמודה היקרה ביותר, שני המרכיבים העיקריים:

1. חנוך: לצורך הרחבת האוכלוסיה יש לבנות כתות לימוד, מחנות יום וכו"ב.
2. תרבות: רמת הגולן עדיין סובלת מפגיגור בנושא זה, יש צורך לבנות מתנס"ים, אולמי הרצאות וכו"ב.

1. The first part of the document is a list of names.

2. The second part of the document is a list of names.

3. The third part of the document is a list of names.

4. The fourth part of the document is a list of names.

5. The fifth part of the document is a list of names.

6. The sixth part of the document is a list of names.

7. The seventh part of the document is a list of names.

8. The eighth part of the document is a list of names.

9. The ninth part of the document is a list of names.

10. The tenth part of the document is a list of names.

11. The eleventh part of the document is a list of names.

12. The twelfth part of the document is a list of names.

13. The thirteenth part of the document is a list of names.

14. The fourteenth part of the document is a list of names.

15. The fifteenth part of the document is a list of names.

16. The sixteenth part of the document is a list of names.

17. The seventeenth part of the document is a list of names.

18. The eighteenth part of the document is a list of names.

19. The nineteenth part of the document is a list of names.

20. The twentieth part of the document is a list of names.

21. The twenty-first part of the document is a list of names.

22. The twenty-second part of the document is a list of names.

23. The twenty-third part of the document is a list of names.

24. The twenty-fourth part of the document is a list of names.

כ"ח באלול תשמ"א
27 בספטמבר 81

נווה-אטיב - פרופיל ל - 9/81

א. אוכלוסיה

110-	סה"כ אוכלוסיה
100-	יחידות משק מתוכננות
50-	מספר בחי מגורים בנויים
32-	מספר יח' משקיות קיימות

ב. התפלגות המשקים לפי ענפים

22- יח'	בעלי מטעים נ.פ.
2- יח'	מגדלי כוורות
6- יח'	מגדלי ברברים
7- יח'	קבלני משנה בעבודות חוץ
32- יח'	קייט ותיירות

(בנוסף - 9 יחידות בתקמה).

ג. שטח פיזי

600- ד'	שטח מרושת לגידולי שדה ומטע-600 ד'
200- ד'	שטח לא מרושת בעל
250- ד'	שטח חצרות ומבנים
1050- ד'	סה"כ שטח פיזי

ד. פירוט המטעים

<u>מתוכנן לנטיעה 1981/2</u>	<u>קיים עד - 1/4/81</u>	<u>סוג המטע</u>
50 ד'	340 ד'	תפוח
50 ד'	150 ד'	אבוקדו
-	12 ד'	גדגדן
100 ד'	502	סה"כ

ה. פרוגרמה

הפרוגרמה מתיחסת בשלב א' ל - 60 יחידות.
ובשלב ב' ל - 40 יחידות.

טפוס המשק לשלב א'

- * 10 דונם מטע נשיר וסובטרופי (5:5).
- * 5 דונם שלחין.
- * ענף חצר.
- * השתתפות בקייט ותיירות (בית הארחה פלוס הר חרמון).

תקן תקציבי לשלב א'

- * 10 דונם מטע נשיר וסובטרופי.
- * ענף חצר.
- * השתתפות בקייט ובתיירות.

סה"כ תקן דרוש לשלב א'

- 300 דונם מטע תפוח.
- 300 דונם מטע אבוקדו.
- 60 יח' ענפי חצר.
- השתתפות בקייט ובתיירות.

רשם: אבשלום צדוק - מתכנן.

Section 1000

- 1. Section 1000
The first part of the section is devoted to the description of the property.
- 2. Section 1000
The second part of the section is devoted to the description of the property.
- 3. Section 1000
The third part of the section is devoted to the description of the property.
- 4. Section 1000
The fourth part of the section is devoted to the description of the property.
- 5. Section 1000
The fifth part of the section is devoted to the description of the property.
- 6. Section 1000
The sixth part of the section is devoted to the description of the property.
- 7. Section 1000
The seventh part of the section is devoted to the description of the property.
- 8. Section 1000
The eighth part of the section is devoted to the description of the property.
- 9. Section 1000
The ninth part of the section is devoted to the description of the property.
- 10. Section 1000
The tenth part of the section is devoted to the description of the property.

ש ע ל - פרופיל ישוב

אתר הישוב - צידן עגולן, סמוך לתל-שיבן, גובה טוול סני תום 800 מ'.
צורת התיישבות - מעבר למושב עובדית.
השתייכות חנועית - משקי חרות - בית"ר.
תאריך עליה לקרקע - ישוב זמני 1976 (מזרעת קוניטרה)
ישוב קבע אפריל 1980
אוכלוסיה - משפחות 18 + 5 בקליטה = 23
ילדים 17
קליטה - תחזית לשנת 81/82 קליטה של 7 משפחות
יחידות דיור - 40 בנדירות
מבני עבור - מזכירות, מועדון, ערכנייה, פעוטון, גן.
ענפי משק -

81/82	ק י י מ	ענפי משק -
+ 40	300 דונם	ט ט ע תפוח
60	-	שזיף -
-	30 דונם	דובדבן
+50	400 אמהות	ענפי חי בקר לבשר
+ 100	100 רחלות	צאן לבשר
-	1 1/4 דונם	לול מבוקר פטום
300 x 10 מ"ר בבניה	-	לולים לחברים
+50	110 כוורות	טכוורת
300 דונם	-	שלהין
300 דונם	300 דונם	בעל
400 דונם	500 דונם	הכשרות קרקע

רשם: עוזר אברז

עין-זיון - פרופיל יישוב

		תק"מ	קיבוץ -
	120	חברים ומועמדים	הזכרונות
	10	זמניים	
	70	ילדים	
דונם	300	הפוח נטשא פרי	אמצעי ייצור
דונם	100	הפוח צעיר	
דונם	12	דוכדוכן	
דונם	160	אבוקדו צעיר	
דונם	2200	בידולי טדה שלחין (לא כוחנה)	
טון (מכסה הודים)	400	לולים 6 מבנים מבוקרים	

ת ע ש י ט "זיונית" למוצרי הנעלה מפלסטיק - ענף מרכזי במשק.

רשמי יונתן אפרן

SECRET - CONFIDENTIAL

SECRET - CONFIDENTIAL

SECRET	CONFIDENTIAL	SECRET
SECRET	CONFIDENTIAL	SECRET
SECRET	CONFIDENTIAL	SECRET

SECRET	CONFIDENTIAL	SECRET	CONFIDENTIAL
SECRET	CONFIDENTIAL	SECRET	CONFIDENTIAL
SECRET	CONFIDENTIAL	SECRET	CONFIDENTIAL
SECRET	CONFIDENTIAL	SECRET	CONFIDENTIAL
SECRET	CONFIDENTIAL	SECRET	CONFIDENTIAL
SECRET	CONFIDENTIAL	SECRET	CONFIDENTIAL

SECRET - CONFIDENTIAL

אלוני המען - מרומיל יישוב

סוכס טיחופי - איגוד המושבים והמוחמ"ץ
עלה השנה לתחשיבות

אובלוטיה - ששחוח 3 + 7 ב הליכי קליטה
רוקים 25
ברעין נח"ל בעוד שנה

המסק בראשית פיתוחו. רוב הענפים הסתוכ ננים בריחוק מהמקום שנבחר ליישוב משיקו לים
לאומיים בתחומיים !!

ענמי המסק המסוכננים כוחההלהיין
באן לבשר
לול המימים - לבשר ייבור - 350 טון
מסק נטיר מוחים מאנון למסק - 300 דונם
מרט ייין מדרום למסק - 250 דונם
גידולי מוחים - בטעה היוטב
מסק סוכסרוטיים
ח ע י ה

מרגע עובדים כל החברים בעבודת חוץ בישובי המביבה.

רעמו יונתן אסון

CONFIDENTIAL - SECURITY INFORMATION

1. [Illegible]

2. [Illegible]

3. [Illegible]

- 4. [Illegible]
- 5. [Illegible]
- 6. [Illegible]
- 7. [Illegible]
- 8. [Illegible]
- 9. [Illegible]
- 10. [Illegible]
- 11. [Illegible]
- 12. [Illegible]
- 13. [Illegible]
- 14. [Illegible]
- 15. [Illegible]
- 16. [Illegible]
- 17. [Illegible]
- 18. [Illegible]
- 19. [Illegible]
- 20. [Illegible]
- 21. [Illegible]
- 22. [Illegible]
- 23. [Illegible]
- 24. [Illegible]
- 25. [Illegible]
- 26. [Illegible]
- 27. [Illegible]
- 28. [Illegible]
- 29. [Illegible]
- 30. [Illegible]
- 31. [Illegible]
- 32. [Illegible]
- 33. [Illegible]
- 34. [Illegible]
- 35. [Illegible]
- 36. [Illegible]
- 37. [Illegible]
- 38. [Illegible]
- 39. [Illegible]
- 40. [Illegible]
- 41. [Illegible]
- 42. [Illegible]
- 43. [Illegible]
- 44. [Illegible]
- 45. [Illegible]
- 46. [Illegible]
- 47. [Illegible]
- 48. [Illegible]
- 49. [Illegible]
- 50. [Illegible]

51. [Illegible]

פ ר ג ת ן - פ ר ו ג י ל י י ט ו ב

		איבוד המוטבים המוחמ"ן	-	סוגי שיחומי
		63	-	אובלומיה
		15		
		46		
			-	אמעי ייבור למסן
דונם	1,100	כותנה שלחין		
דונם	1,000	מלוח בעל		
דונם	55	תורה נומה טרי		
דונם	200	תורה בעיר		
דונם	52	שזיף נומה טרי		
דונם	45	כרם יין		
דונם	300	אבוקדו בעיר/ סגור		
דונם	10	פרוממות		
אמנות	400	בקר למשי		
סדן/טבה	350	2 לולים סטר ייבור		

רשמי יונתן אהרן

