

מס. ד.מ.

יא / 51 / 4144

התיוכרות

ליווי ב"פ

מס



שם תיק: נווה צוף

מזהה פנימי: 4144/51-א

מזהה פריט אגא 0013

כתובת: 3-312-4-9-6

תאריך הדפסה: 30/08/2017



ארכיון המדינה

משרד ראש הממשלה

## טופס מראה מקום להוצאת תעודות יחידות\*

חטיבה מס': \_\_\_\_\_  
מיכל מס': 4144  
תאריך התעודה: 2.3.81  
שם מחבר התעודה: \_\_\_\_\_  
שם הנמען: \_\_\_\_\_  
תיק מס': 51 א  
סוג התעודה (סמן ✓ במקום המתאים):

- מכתב
- מברק
- תזכיר או מיזכר
- דין וחשבון או זכרון דברים משיחה או דיון
- פרוטוקול של שיחה, דיון או ישיבה

\*הטופס ימולא בשני עותקים. העותק הירוק יוכנס לתיק במקום התעודה שהוצאה,  
העותק הלבן יצורף לתעודה שהוצאה.



סגן שר החקלאות  
מיכאל דקל

ח' ניסן תשמ"ג  
22.3.83

לכבוד  
מר קינן יחיאל  
יו"ר המזכירות  
גורח-צוף.

א. ג. 2.

קבלנו את סכתכם מיום 7.3.83 בעניין הקמה מגדל המים בישובכם.

מר דוד יוגב - ראש אגף תכנון המים במשרד החקלאות, אשר ביקר אצלכם בשבוע שעבר  
מסר לי, שבימים הקרובים יביש דו"ח מפורט בדבר פתרון בעיית המים בישוב.

בכבוד רב,  
  
מיכאל דקל  
סגן שר החקלאות  
לענייני החיישנות.



SECRET

SECRET  
OF THE  
UNITED STATES  
GOVERNMENT

SECRET

SECRET - CONFIDENTIAL - SECURITY INFORMATION - NOT FOR PUBLICATION

SECRET - CONFIDENTIAL - SECURITY INFORMATION - NOT FOR PUBLICATION  
SECRET - CONFIDENTIAL - SECURITY INFORMATION - NOT FOR PUBLICATION

SECRET  
CONFIDENTIAL  
SECURITY INFORMATION  
NOT FOR PUBLICATION



ב"ה, כב"ד אהרן חשמ"ב

מספרנו: 7.3.83

בנוה צוף

אגודה שתופית להתישבות קהילתית בע"מ

חלמיש

דאר יהוד

טל. 02-951009

1320/3



אלב מה"ד זקל - פגן שר החקלאות.

מאתב מזכירות ברה צוף.

א.כ.

שלום חב!

הנדון: מגדל - מים בנה צוף.

לפני שחזשיים - 7.10.83 בעת ביקורך בנה צוף בדחמחה לפנישה במזכירות הישוב עם נציגי חב"ד מקורות. באותה פגישה הרעלה נושא לחץ המים וההפקות המים החדיהרות בישוביכד, אשר בוחמרת לפבל רב לתחשבים.

החמלץ על הקמת מגדל מים, דרשמחה לפניך לפייע לנו בנושא זה. כל פביותינו לשוכנרת בענין זה לא נשאר פרי.

מדצובינו להדגיש כי כנר לפני שנה רחצי תוכנן מגדל המים ע"י השוכנרת, ועמד בפני ביצוע, אבל ערכב בגלל קשיים תקציביים.

יצויין, כי מישרכב רביט בתי העץ, היש כמדוכן פכנה של דלקות. לפיכך, שיכושיים כאספקת המים בתקופת הקיץ הקרוב עלולים לשכך את הישוב.

בדה לך אם תראיל להפנרת חשומת לב הבורמים חרטמכים לפיזת החירובידות של מגדל המים כישוכיכד, במגמט לזרז הקמתו לקראת הקיץ הקרוב.

בברכה  
יחיאל קינן  
יה"ד המזכירות

SECRET

TO: SAC, [illegible] - [illegible]  
FROM: [illegible]

R.C.

Re: [illegible]

RE: [illegible]

[illegible text]

[illegible text]

[illegible text]

[illegible text]

[illegible text]

[illegible text]

913  
1019

י, סיון תשמ"ב  
1 יוני 1982

לכבוד

אבי קולן, מנכ"ל  
מועצה החלב

רצ"ב מכתבו של עוזר סגן שר החקלאות בקשר לאספקת מוצרי  
חלב סרירה ליטובים בשומרון הצטונני.

אבקש לטפל בעניין ולדווח למי קלוד מלכה עוזר סגן השר.

ב ב ר כ ה,

ישראל ול

התקין

קלוד מלכה - עוזר סגן השר ✓



23/1



1, 2, 3, 4, 5, 6, 7, 8, 9, 10, 11, 12, 13, 14, 15, 16, 17, 18, 19, 20, 21, 22, 23, 24, 25, 26, 27, 28, 29, 30, 31, 32, 33, 34, 35, 36, 37, 38, 39, 40, 41, 42, 43, 44, 45, 46, 47, 48, 49, 50, 51, 52, 53, 54, 55, 56, 57, 58, 59, 60, 61, 62, 63, 64, 65, 66, 67, 68, 69, 70, 71, 72, 73, 74, 75, 76, 77, 78, 79, 80, 81, 82, 83, 84, 85, 86, 87, 88, 89, 90, 91, 92, 93, 94, 95, 96, 97, 98, 99, 100

1000

1000

1000

1000



1000

1000



| משרד היחידה מחלקת | לכטחון תכנון | הבטחון לאומי התשתית |
|-------------------|--------------|---------------------|
| טל' 4393          |              |                     |
| מנ' 113           | 2            | -                   |
| כ' תשמ"א          | באיר         |                     |
| 24                | במאי         | 1981                |

א.ה.ל.מ.ר  
 נאם 13/11/81  
 א

✓ ע' שר החקלאות/אורי בראון  
 לשכת ס' שהב"ט  
 ע' ר' אג"מ/מב"ת למטשל  
 132 ה'

הנדון: הרחבת נוה צוף.  
 פרקליטות המדינה: 15/1390/84 מ-11.5.81

1. על פי חוות הדעת של פרקליטות המדינה ניתן להקצות כ-400 דונם בשלוחה הצפונית של קלעת-אסד להתישבות.

2. אנו פועלים, לפיכך, להקצאת השטח לחטיבת ההתישבות.

3. אבקשן העלאת הנושא בוועדת השרים להתישבות במגמה להחליט על הקמת שכונה מזרחית לנוה-צוף, ולהטיל את הקמתה ופיתוחה על חטיבת ההתישבות.



דן סתר, אל"מ  
 רמ"ח תכנון תשתית  
 הבטחון הלאומי

דס/למ



אסיפה  
13/1  
ה

15/1390/84

אלו פתאם הפעולה בשטחים

הנדון: עיבוי יטובי גוש מודיעין -  
הרחבת גוש צוף

במכתבם מיום 17.4.81 ביקשתם חוות דעתי בדבר איחור מיועד לעיבוי יטובי גוש מודיעין. השטח האחר מיועד ששכונה בת להרחבת גוש צוף, לפי בקשתו של קוזר יו"ר ועדת השרים להתיישובות במכתבו אלי מיום 11.3.81 שהעמקו שלחתי אליכם ביום 25.3.81, ואחיתם אלין בחוות דעתי זאת:

השטח שאה בדיקתו ביקשתם הוא כאלף דונם על כביש רמאללה - גוש צוף, לשני צדי קטע המביט שבין ביר זיה לאם צמא, כחמישה קילוסטר ממזרח לגוש צוף (חלמיש). האיחור המבוקש מסומן במסגרת בצבע אדום במפה בקנה מידה 1:20000 המצורפת בזה.

מתוך האיחור המבוקש, החלק המזרחי עבר הסדר מקרקעין ורשום בבקלות טרמית. החלק המערבי לא עבר הסדר מקרקעין, אך יש בו גם חלקים מעובדים וגם חלקים שהיו מעובדים בעבר לא רחוק. כמו כן כולל החלק המערבי של האיחור חורט שניטע על-ידי אדם פרטי לפי הסכם עם הממשלה הירדנית וחוא כנראה בבקלות טרמית.

יתרה שטח האיחור, כארבע מאות דונם, היא בלתי מעובדת, ולא הייתה מעובדת ובדלים בה שיחי קוצים ושיחי בר רבי שנים. שטח זה לא רשום במרשם המקרקעין. לפי מפות המסים השטח נמצא בגבול שני כפרים שונים, והרישומים לגביו במסרי המסיה אינם חד משמעיים.

שטח זה מסומן במסגרת בצבע כחול במפה בקנה מידה 1:20000 שצורפת לעיל, ותוא, כנראה, אדמת מדינה.

מכיון שהשטח טרשי ביותר, מוצע שהכמונה על חרכוש הממשלתי ביהודה ושומרון יודיע למזכרתארים של הכפרים הנובעים בדבר - עג'ול ואום צמא - שהשטח הוא רכוש ממשלתי ושבכוונתו ליטול חזקה בשטח אם



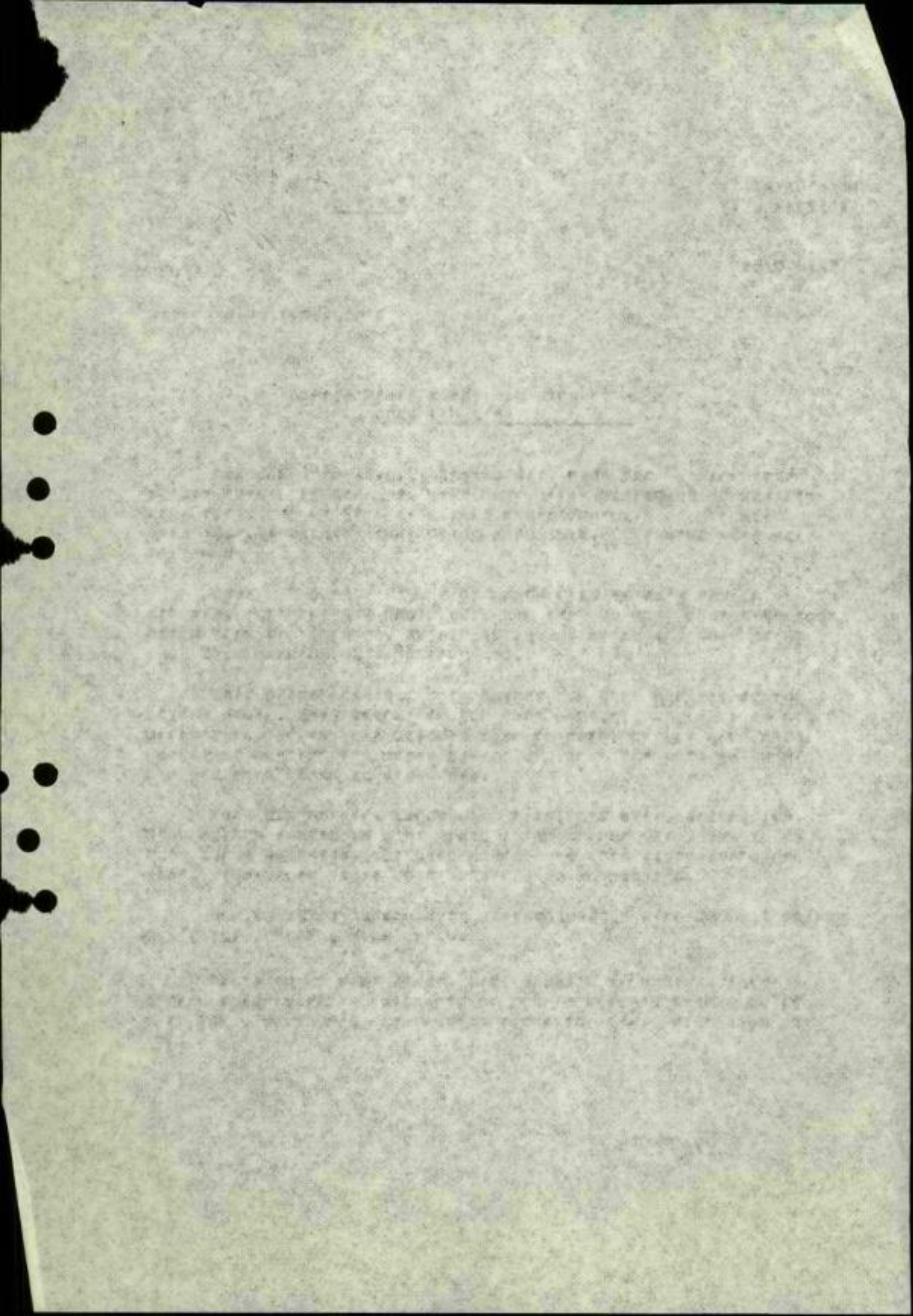



לא תהיה מניה אליו מצד אדם שיוביח לו זכויות בטטה חוץ 14 יום.  
אם לא תהיה מניה כאמור חוץ 14 יום ניהן לעלות על הטטה ולהשתמש  
בו בטועל ללא אורך בנקיטת חליכים מקובלים לעררים לפני כן, ואם  
תהיה מניה כאמור מן הראוי להעביר מניה זאת לבירור נוסף אלינו.

ב ב ר כ ח



עליזה אלבק  
מנהלת המחלקה האזרחית  
של מרקליס המדינה

1. ראש הממשלה
2. שר החקלאות
3. שר המשטרה
4. סגן שר הבטחון
5. היועץ המשפטי לממשלה
6. מזכיר הממשלה
7. עוזר יו"ר ועדה שהרים להתישבות
8. עוזר ראש אג"מ מב"ה למיטל
9. סגן ממקי אזור יהודה ושומרון
10. היועץ המשפטי לאזור יהודה ושומרון
11. ראש ענף הדין הבינלאומי, מאצ"ר
12. הממונה על הרכוש הממשלתי אזור יהודה ושומרון



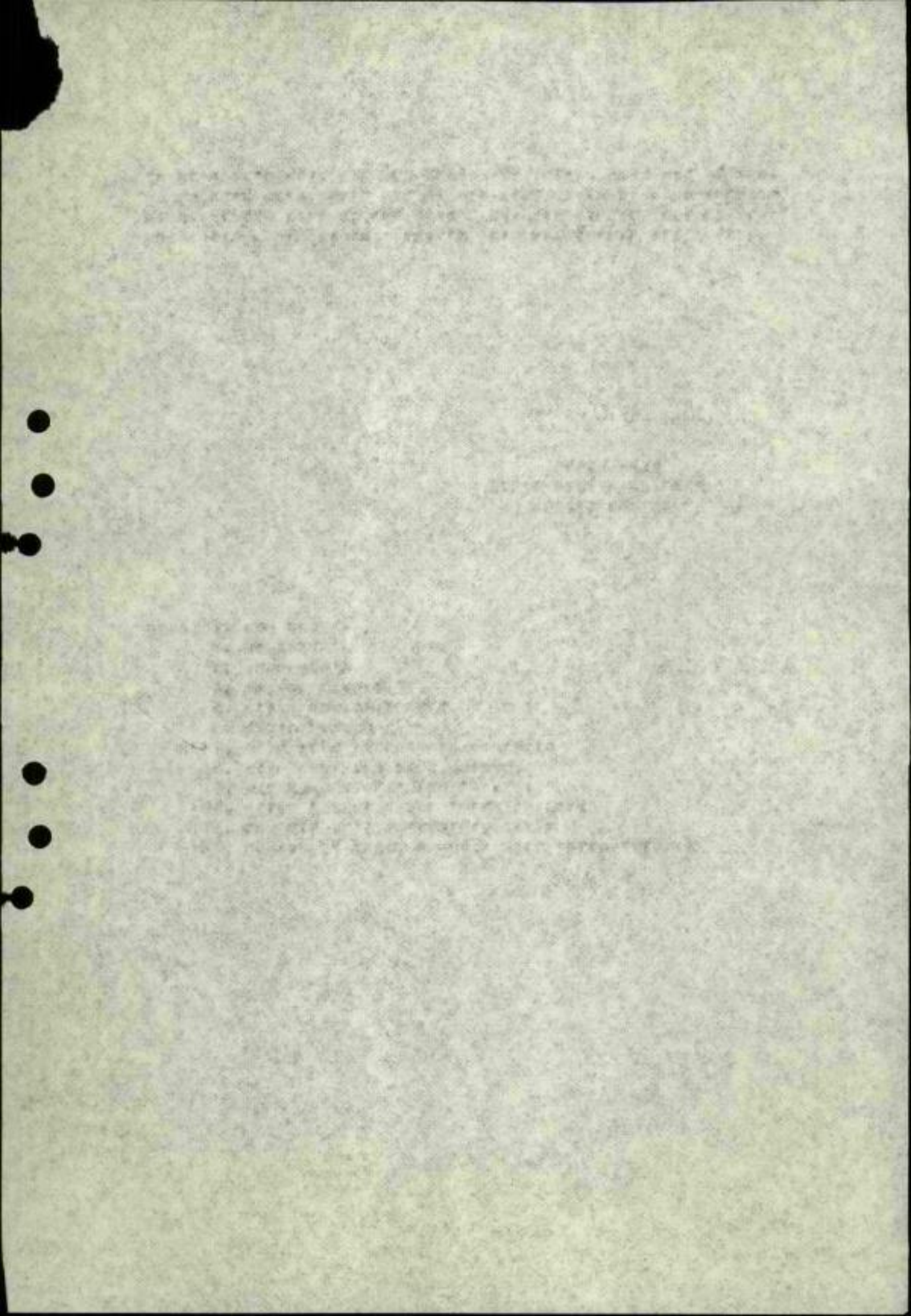



ד"ר איסידור 164

166

איילת מקלט  
אוצרת מדינה

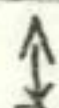

עברו ק.מ. 168:20000

נהר 413 ק'

170

160

159

158

157

156

נהר 413

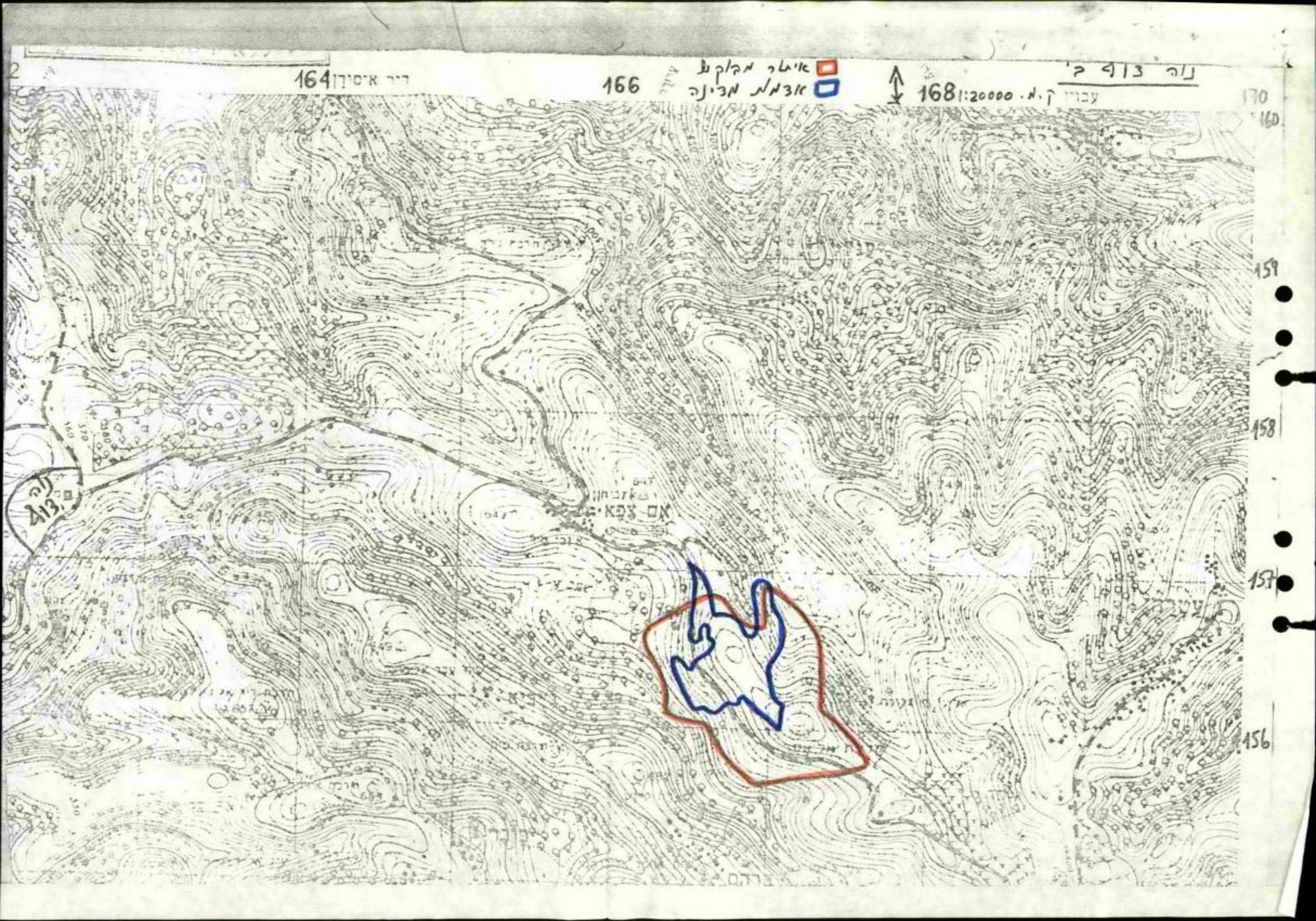
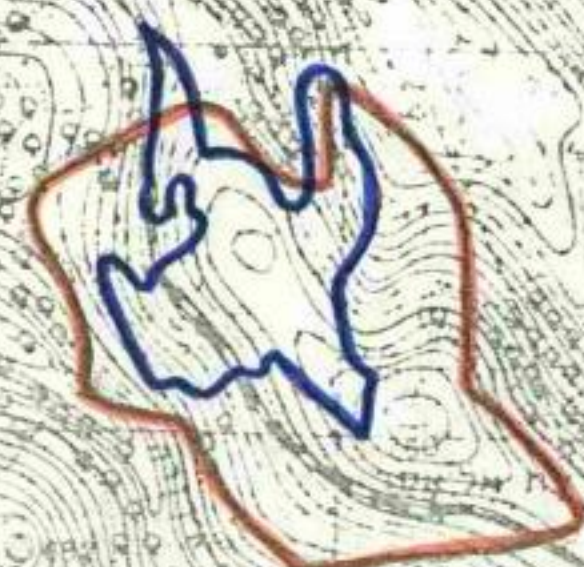



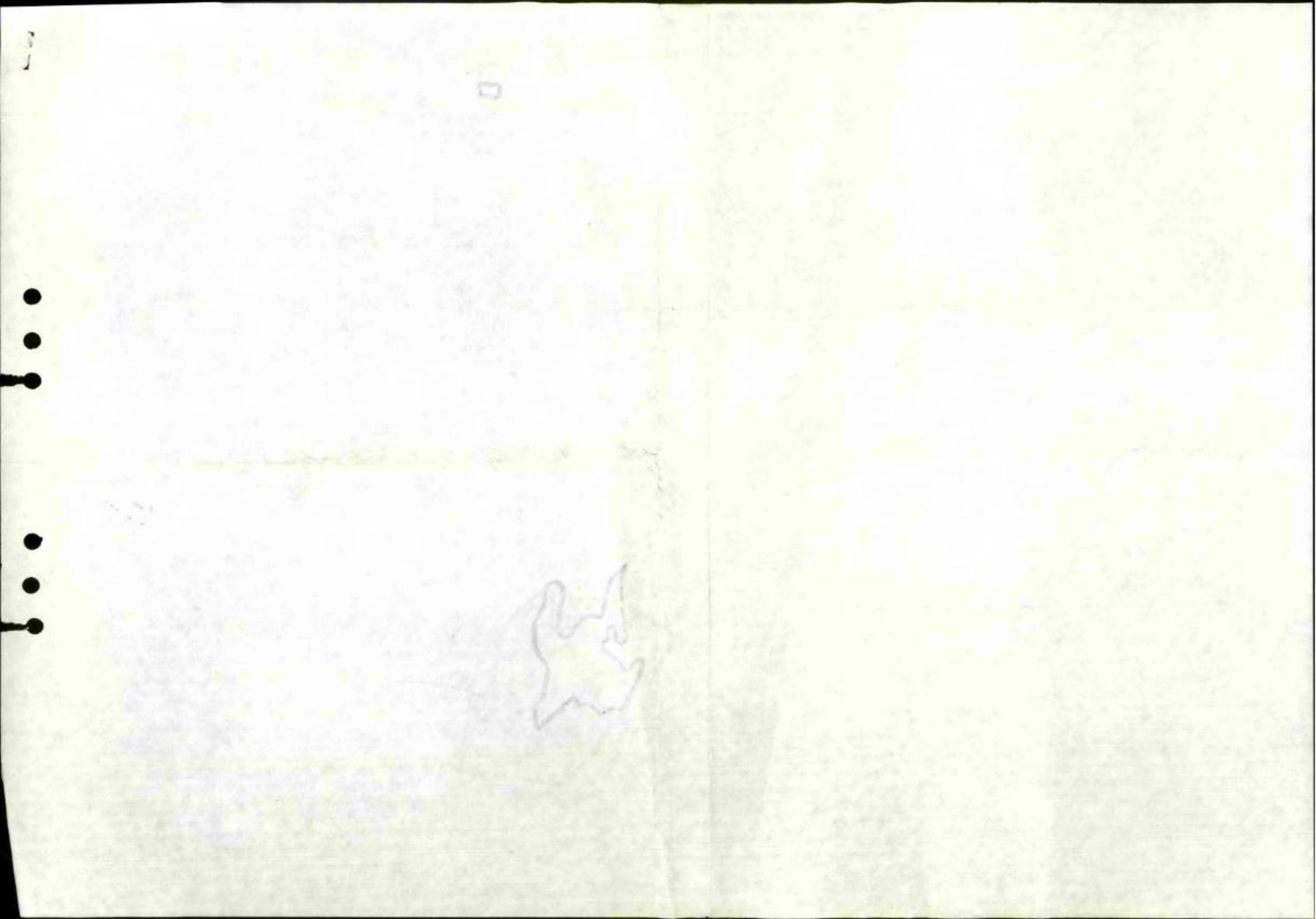

א. א. א.

# ISRAEL DAIRY BOARD

(Production & Marketing)



# המועצה לענף החלב בישראל

(ייצור ושיווק)

Tel-Aviv 64734, Israel - 2 Kaplan Str., P.O.B. 20035, Tel. 258419-20, 259387.טל - ת.ד. 20035 - תל-אביב 64734

Cable: ISDA180, TEL AVIV מברקים;  
Telex: 341118 BXTV IL.(EXT.5188) טלפקס:

י"ז באייר תשמ"ב  
10.5.1982

349/א-12

לכבוד  
מחלבות : הנובה  
טרה  
שפראוס

א.נ.א.

## הנדון: שיווק מוצרי חלב בשומרון

קללנו פניה מלשכת סגן שר החקלאות שלמיה בישובים נוה צוף, עשרה  
ובית אריה אין כעת שיווק של מוצרי חלב.  
כאחר ובישובים אלה מהגוררות עשרה מסמחות זיש ביקוש לחלב ומוצריו  
נבקשת לבדוק אפשרות שיווק של מוצריכם.  
נשמח לקבל תשובה חיובית בנדון.  
ברוך גילום פניית לשכת סגן השר.

בכבוד רב,

יוסי דרור

לוטק:

התקן מר ס. דקל - סגן שר החקלאות  
מר י. גל - משרד החקלאות

יד/רי



ב"ה, כ"ג באלול תשמ"א (22.9.81)

*Handwritten signature*

*Handwritten signature*

לכבוד

מר מיכאל דקל, ח.כ.  
סגן שר החקלאות  
א.מ.נ.

הנדון: עיבוי הישובים

הרשימי לברך אותך על יוזמתך בנדון, וכיוזם "נוה-צוף"  
ו"עטר" (נוה צוף ב'), הרשימי לעצמי לפנות אליך במספר הצעות  
מעשיות, אשר יש בהן כדי לשנות את המפה ההתיישבותית באזורנו,  
ולהפכו לאזור יהודי.

כללית, ידוע לי שטיפול בנושא, כי באזורנו קיימות  
אדמות מדינה בסדר-גודל של אלפי דונמים, וככל שנזדרז לעלות עליהן  
ולתפוס עליהן חזקה, הן אכן ההיינה שלנו.

לפי הצעתי, הציר: "רנתיס - ביר זית", ייושב תוך  
השנתיים הקרובות ב- 6-7 ישובים נוספים, כש"נוה צוף" יהווה  
את המרכז האזורי, אשר ישרת את "גוש צוף" כולו. אלו הן הנקודות:  
א. 450 - גבעה טרשית (400 ד') מצפון לעבוד בסמוך לדרך,  
המיועדת ל"רמות אפק" - גרעין יוצאי-תימן מראש העין.

ב. 472 - גבעה טרשית דרומית לעבוד (חוצצת בין דיר-אבו-משעל  
ועבוד), עובדיה א' (שם זמני לישוב), מיועד למשפחות פורשות מאלקנה.  
ג. 412 - גבעה טרשית מערבית לעבוד. (עובדיה ב').

ד. 548 - רמתיים צופים (גבעות כץ). מיועדת לקב" יזמים פרטית,  
הושבי רחובות, המעוניינים לבנות את ביתם בשומרון,  
תוך רכישה האדמות מהמקומיים וחכירת אדמות המדינה.  
ה. 549 - מול צוף - 3 גבעות מול הכניסה ליער "אום צפא",

לכיוון הכפר ג' ביה. מיועד לגרעין משפחות מ"נוה צוף" +  
ומשפחות נוספות המעוניינות להקים במקום "ישוב לדוגמה".  
ו. 657 - רמה טרשית מעל הכפר "אום צפא", המיועד

לגרעין משפחות דתיות אנגלו-סכסיות. הגרעין בהתקמת.  
ז. 857 - כאן הלוי הדבר ברצונו של השר אריאל שרון,  
מאחר והרי גופנא הוא אזור מוסדר, וכל האדמות רשומות

בטאבו. קיימת אפשרות שהצבא יתפוס את אחת השלוחות  
הטרשיות, ויישב שם "נח"ל". בהמשך הזמן יאוזרה  
הישוב, וכך ייוצר קשר-עין, באמצעות גופנא, בין  
ישובי "ארץ צוף" לישובי בית-אל. בצורה זו, ייוצר  
רצף-של-ישובים-יהודיים, מרנתיס במערב, ועד לכביש  
רמאללה-שכם.

אני מקווה כי תמצא עניין בהצעתי. ביוזמתי, אני נמצא בקשר  
עם הגורמים המתאימים להשגת האישורים ל-6 הנקודות, ואני משוכנע כי  
נמצא אוזן קשבה ורצון כנה מצד סגן-השר ומשרדו, למימוש התוכנית.  
בברכה שנה טובה, כתיבה וחתימה טובה וכל טוב

בכל הכבוד

*Handwritten signature*  
שיאון יורם

Faint, illegible text at the top of the page, possibly a header or introductory paragraph.

A 410

A 411

A 412

A 413

A 414

A 415

A 416

A 417

Faint, illegible text at the bottom of the page, possibly a footer or concluding paragraph.



# רמאלה

רשת ישראל

רשת מדקטור רוחבית בינלאומית (U.T.M.)  
אזור 34

גליון IV-8 ישראל 1:50,000

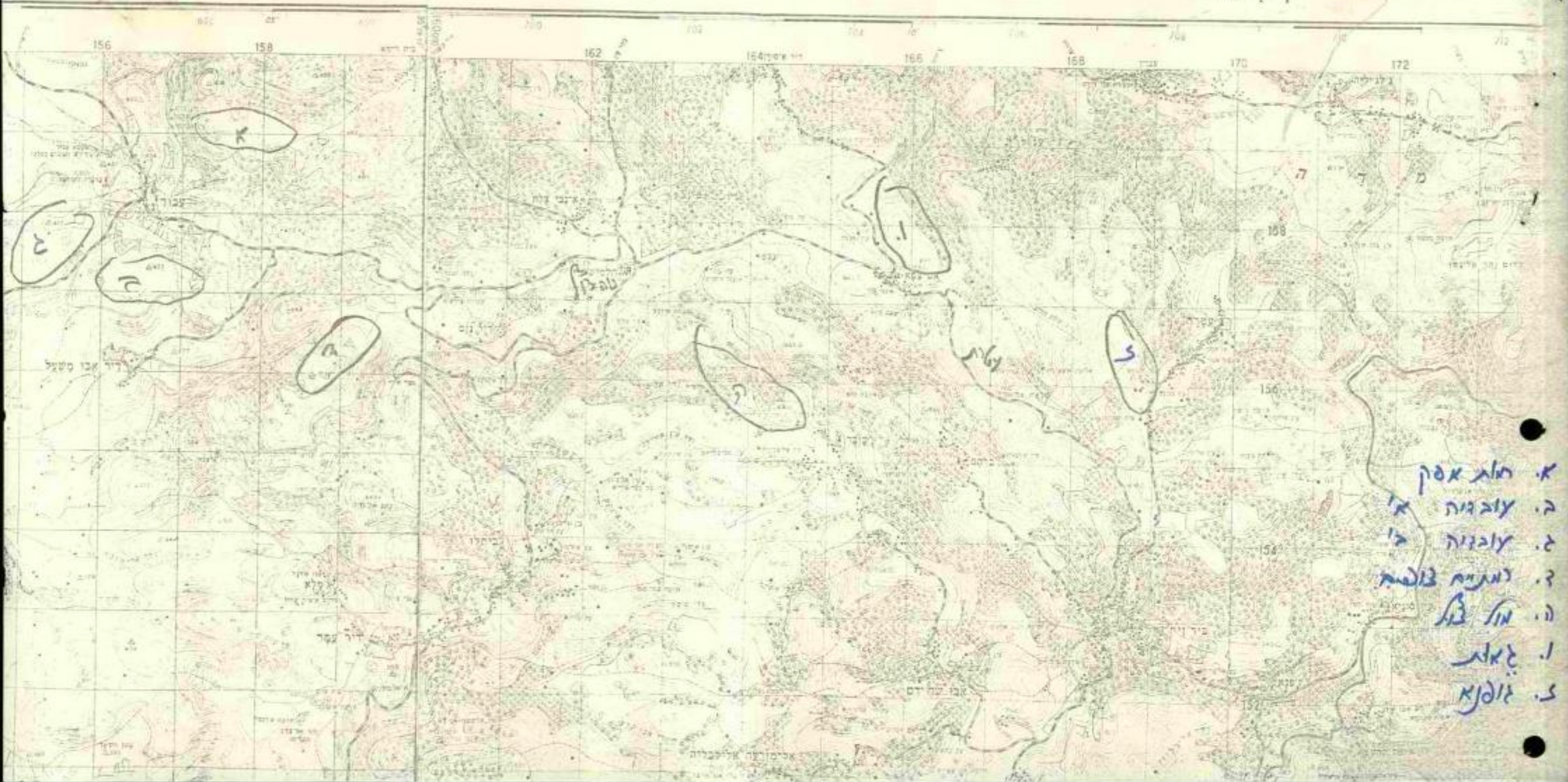



1. 10/10/10  
2. 10/10/10  
3. 10/10/10  
4. 10/10/10  
5. 10/10/10  
6. 10/10/10  
7. 10/10/10  
8. 10/10/10  
9. 10/10/10  
10. 10/10/10



95 י"ז

Handwritten signature or initials, possibly "צוף"

לכבוד  
מר זקל סגן טר החקלאות

א.נ.מ.

הנדוץ: נוה צוף - חלמיש

הישוב נוה צוף הוא ישוב קהילתי זהו שעלה על הקרקע ב - 1.11.77.

בתחילה עלו על הקרקע למטעיה שני ברעיבים על סבת להקים שני ישובים. ברעין אחד ירד והשני נותר.

כיום מונה נוה צוף 60 משפחות - 300 נפש. חתך דמוגרפי - גיל ממוצע 35, ומספר ממוצע של שלרשה ילדים למשפחה. רוב התושבים הינם אקדמאים.

בישוב קיים בית ספר מכתרת א-ר' וכמו כן מערכת מעונות יום, גנים, בני מועדון ומפעל הזנה.

מערכת החינוך מהווה מרכז פעילות ומעסיקה כ-30 איש. בית הספר בזכות המנהלת החברה זכו לשבחים רבים מצד המקוה, ואנו מקוים שאם התארגנות המקור האיזרחי בית הספר יהיה מרכזי לגוש "נוה צוף" אשר צריך לכלול 3-4 ישובים. (ילדי הישוב עשרת המפורך מהמטעים כבר היום במערכת החינוך של הישוב).

רוב אנשי הישוב עובדים בשפלה, חלקם עובדים במקום במפעל המלטיק המייצר שקיות ראבנים נוספים עובדים במפעל האופטיקה המייצר עזשות אופטיות למטעמים. כמו כן עוסקים אנשים בחקלאות הכוללת מכרורת, דוזמדין ומטע קטן ביותר של עצי פרי.

הישוב נמצא בתנפת בניה - חמישים וארבעה מגרשים נמצאים בשלבי בניה שונים בשיטת "כנה ביתך".

למרות תנפת בניה זו קיימות בעיות השחית קשות, שבאם לא היפתרנה לא יוכל הישוב להתפתח.

בעיות אלו הן בשני תחומים עיקריים - תחבורה ותקשורת.

בעיות תחבורה

כיום ישנו קו "אגוד" אחד אשר בברוק מוריד נוסעים לשפלה, ואח"כ מעלה אותם לישוב. הקו איננו ארטי נוסעים בברוק כאשר הוא מוריד, ואיננו מוריד נוסעים כאשר הוא הורז לכוון השפלה אח"כ. השעות בהן פועל הקו אינן נוחות למרבית תושבי הישוב אך הזמנים אינם ניתנים לשנוי.

שני הצאי קו אינם מספיקים בשום פנים ואופן לשישים משפחות שהקטר העיקרי שלהן בשלב זה הוא עם השפלה.





יש לזכור שקוד זה משמש עתה גם את הישוב ביה אריה המונה 70 משפחות וכן את עשרת (נה צוף ב') האוכן בסמוך וכו' כיום 10 משפחות.

עד היום לא קיים שום קו תחבורה לירושלים וזאת למרות שיטנם אנשים העובדים בירושלים. (מטפחה אחת ירדה מהישוב לאחר שנה שגרה בו משום שהיו מחורסי רכב ואבי המטפחה עבד בירושלים, ולא מצא עבודה במקצועו בתל אביב).

דרכי תעבורה

רמת המבישים ירודה ביותר - המביש לירושלים עובר ודך שני מוקדי פורענות - ביר זית ומחנה הפליטים ג' ילזון.

קיימות אלטרנטיבות מתוכננות לכביש בקיים, אך אין הן מתבצעות מטעמים תקציביים. בעיירה עאבוד בה נתגלתה היום חוליה מחבלים המביש צד ומסוכן מבחינה בטיחותית ובטחובית, ויש לבצע את "עוקף עאבוד" בהקדם.

אין קשר ישיר בין אפון השומרון - גוש קרני שומרון - לכיכר. על מנה להגיע לשם יש לרדה לשפלה ומשם לעלות שוב, וזאת למרות העובדה שקיימת ודך עפר ישירה - אסנס בומה ירודה - מנוה צוף לסלמיה. מהלך הדרך 12 ק"מ בלבד מתחם ס-5 ק"מ ודך עפר יש לשפלה ולהגיע מצע אספלט. כביש זה, כאשר יסלל, יקשר את כל המערך הישובי מאפון עם המערך במרכז השומרון.

תחבורה

בישוב קיימים היום שני טלפונים : טלפון אחד חוטי ממרכזת רמאללה - קו נחושת גלוי המתוח על עמודים - שאינו עובד חלק ניכר מימות השנה ובעיקר בחורף, איכות השמיעה בקו זה ירודה ביותר. הטלפון השני הוא אלחוטי.

הן מבחינה בטחובית. והן מבחינה התפתחותית לא ניתן להמשיך במצב זה. שום מפעל ראוי לשמו אינו יכול לערוך ללא טלפון, והדבר מרגע קטנה במערכת התרוק שלו והקשר עם לקוחותיו. מפעלים נוספים אינם יכולים להתפתח ללא תשתית טלפונית סבירה.

חקלאות

החקלאות בישוב אינה מתפתחת משום סיבות עיקריות:

- א. מחסור בקרקע.
  - ב. מחסור באסראי והון חוזר.
- בשל גילה הצעיר של "אמנה" לא הצליחה התנועה עד היום להקים ארגון קניות שיוכל לסייע למתישבים המערבניים לעבוד במקום.
- ודאי ידוע לכבודו שקשה מאד להחזיקים מחקלאות ללא אפשרות לקבלת אסראי ואספקה מוצרים חיוניים.
- א. לתנועה בחקמה מהירה של ארגון קניות.
  - ב. במתן הלוואות נוחות לאנשים העוסקים בחקלאות ביר"ש בשל התנאים המיוחדים באזור.

אנו בטוחים כי כבודו יקרא בעיון את הנושאים שהעלינו כאן, וישנה כל שביכולתו כדי לשפרם.

בברכה,

  
חיים פריגל  
יר"ד המזכירות

The first part of the document is a list of names and addresses of the members of the committee.

The second part of the document is a list of names and addresses of the members of the committee.

MEMBERS

For the first part of the list - names and addresses of the members of the committee.

Second part of the list - names and addresses of the members of the committee.

Third part of the list - names and addresses of the members of the committee.

MEMBERS

Fourth part of the list - names and addresses of the members of the committee.

Fifth part of the list - names and addresses of the members of the committee.

Sixth part of the list - names and addresses of the members of the committee.

MEMBERS

Seventh part of the list - names and addresses of the members of the committee.

Eighth part of the list - names and addresses of the members of the committee.

Ninth part of the list - names and addresses of the members of the committee.

Tenth part of the list - names and addresses of the members of the committee.

11

12

13



הענין  
 אינא בקו  
 כן א היילאג ונהיילאג

ע ט ה ת (נוה צוף ב")  
 ישוב קהילתי דחי בהר אמרים  
 ח.ד. 99, נ.ת.ב.ב. לוד 70100

דב"ה א"ה" פאלוצ שט"א (4.9.81)

10-03-1980

גנ"ס כיום  
 לח"ק

לכבוד  
 מר מחייתו דרובלס  
 יו"ר מח" ההתיישבות  
 הסוכנות היהודית  
 א.מ.נ.

הנדון: תיקצוב הישוב "ע ט ר ת" (נוה צוף ב") 81/82

בודאי שמחה לסטוע כי בעזה"י זכינו לעלות ולהתנחל ב"עטרת"  
 בשבוע החולף, וחמשת הבתים (אזבסטונים) הראשונים כבר מאוכלסים ב-6  
 משפחות + 2 רווקים, והאתגר הוא כולו: שלנו.  
 כמובטח, אנו עומדים לקבל בימים הקרובים 5 קרוונים, וכך,  
 נוכל לקלוט עוד 2-3 משפחות נוספות, הממחינות בשפלה לתורן.  
 אנו מצפים שעוד השבוע יגשו אצלנו לצקת את היסודות ל-10  
 האסקוביות (מתנת "נוה צוף"), וכך, לקראת סכות השמ"ב אנו מתעודים  
 לאכלס בעטרת כ-20 משפחות (שלב א").

בודאי הנך מתפלא כיצד מתפקד ישוב ללא חיבור למים, ביוב  
 וחשמל?! אכן, זוהי חידה, אך את פתרונה חמצא בביקור שאתה חב לנו,  
 במקום.

לאחר ההקדמה הארוכה, לא נלאה אותך בכל הקשיים שלנו.  
 ברם, כודאי חסכים אחנו כי אין להעלות על הדעת קיום ישוב ללא  
 תיקצוב כלשהו!!!

מאחר ונדוע לנו, ממקור מוסמך כי בימים הקרובים תוסר  
 ההקפאה, אנו פונים אליך בזה ב-S.O.S., להגיש לאלתר בקשה מיוחדת  
 לתיקצוב הישוב "עטרת" (לשנה השוטפת 82/81).

סדר העדיפויות כפי שאנו רואים אותן, הוא כדלהלן:

- א. אנו זקוקים מיידית לרכב (טנדר), מיסון-שוטף למזכיר הישוב,  
 איש-אחזקה ודלק (לגנרטור ולטנדר);
- ב. בור סופג, ביוב מים וחשמל לאזבסטונים ולאסקוביות;
- ג. חיבור לרשת הטלפון, מוטורוללה והתחברות לרשת החשמל;
- ד. בניית מבני-צבור (בית-כנסת; מרפאה; משרד; מכולת; פעוטון וכו');  
 ה. דרכים ושבילים (חשוב לסיימם לפני בוא החורף);
- ו. אמצעי מחייה במקום לחברים המעוניינים בכך (מבני-העשייה+תקציב אישי);
- ז. הזמנת 60 אסקוביות להרחבת הישוב (שלב ב");
- ח. תכנון ישוב הקבע.

אנו חוזרים ומזמינים אותך לבקר ב"עטרת", כדי שתיווכח במו-  
 עיניך מה פירושה של "עטרת" לעם-ישראל! ("טוב מראה עיניים"-אומר משלי).  
 אנו מקווים כי תעשה כמיטב יכולתך להעלות את עטרת על "דרך המלך",  
 ותפרוס חסותך על הישוב כ"בן טיפוחיך" שלך.

אנו חדורי אמונה ובטחון שאכן החקוה שאנו תולים בך תחאשר,  
 לחופלה עם ישראל וארץ ישראל כאחד.

בברכה כל-טוב-סלה

ובכל הכבוד  
 מזכירות "עטרת"  
 G.N.A

ט' אלול התשמ"א  
8 בספטמבר 1981

לכבוד  
מר שיאון יורם  
"נוה צוף"  
דואר יהוד

א.ג.ג.

קבלנו את מכתבך מיום 17.8.81 בנושא הקמת  
התקציבים להתפליות.

בכבוד רב,

שושנה מילדנר  
מנחלת הלשכה

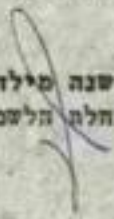



С. 100  
9 января 1941

С. 100  
С. 100  
С. 100  
С. 100

С. 100

С. 100  
С. 100

С. 100

С. 100  
С. 100



מי יזל הנכבד .

החנתה היקלו נאלו אליך אנסת .

מאתו אונקט יצאה אטגרה , מי מיל לך טאנו נבינה , מפתח כחינת הענין .

יעין  
הפליטה  
י.ל.

שיאון יורם , "נוה צוף" , דואר יהוד  
ב"ה , י"ז מנ"א תשמ"א (17.8.81)

לכבוד

מר מיכאל דקל , ח.ב.

סגן שר החקלאות וההתיישבות  
א.מ.נ.

הנדון: הקפאת תקציבים להתנחלויות. האמנם?!

בעקבות הוראת שר האוצר, מר יורם ארידור, הוקפאו התקציבים  
בממשלה ובכל המוסדות הקשורים עמה .

עם כל הכנתי ואיחולי לשר האוצר, בטוחני , כי בכוללו את  
ההתיישבות היהודית מעבר לקו-הירוק באותה גזירה, חטא לעמידה ולבטחונה  
של מדינת ישראל ! וכל כך למה ? כי דייה נסיעה חסופה בשומרון, כדי  
להיווכח בקצב המואץ של בנייה-פזורה על הג'בלאות, ע"י הערבים המקומיים,  
כדי ליצור עובדות בשטח, וכדי למנוע מאתנו, היהודים, להתנחל .  
הקפאת התקציבים להתנחלויות, פירושה איפוא: תמיכה בהתנחלות הערבית !

אני יודע כי ההוראה הנ"ל, פגעה חמורות בכל ההתנחלויות,  
ברם, מאחר ואינני ממלא כל תפקיד רשמי, הרשיני להתייחס רק לארץ-מגורי,  
ארץ צוף, במורדות הר-אפרים .

1. ב"נוה צוף", הוקמו ע"י הסוכנות 2 לוליים-מבוקרים,  
אשר בנייתם נמשכת זה כשנתיים (!). בשילהי שנה שעברה, "נגמר" לסוכנות  
התקציב, וכך המתינו לשנת התקציב החדשה . והנה, עם פרום השנה החדשה,  
חלה "הקפאה תקציבית", ושוב עומדים להם "שתי המצבות" ללא יכולת הפעלה,  
וציוד יקר מתבלה !

יתרה מזאת : כותב שורות אלה הנמנה על שותפות-הלולים ואמור להיות  
ה מ ע י ל שלהם, הודיע במקום עבודתו הנוכחי על פרישתו בסוף אוג. 81,  
מתוך תקווה כי עד אז יסתיימו העבודות, והנה עתה אני עומד בפני שוקת  
שבורה, והנני קרח מכאן ומכאן . הסכום הדרוש לגמר העבודות, הוא: 60,000 ש"פ .

2. הישוב "נוה צוף" עומד בפני הרחבה, בו מוקמות עתה  
20 יחידות דיור. מחוסר תקציב, הבתים לא יחוברו לחשמל, טים וביוב, וכך  
הם יעמדו בשימטונם, מבלי יכולת לקלוט את המשפחות הממתינות בחור .

3. הישוב ע ס ר ת (נוה-צוף ב') המוקם 3 ק"מ מזרחה  
מכאן, עומד לקלוט בימים הקרובים את 15 המשפחות הראשונות, ומחוסר תקציב,  
לא יחוברו הבתים לחשמל וביוב, ולא ירכש עבורו ציוד אלמנטארי, כגון:רכב!

אינני רואה כיצד יוכל הישוב החדש לתפקד בתנאים-לא-תנאים אלה ???  
מר דקל הנכבד ! הנך מוזמן בזה לבקר ב"נוה" שלנו, ואצל  
אחותנו הצעירה "עפרת", כדי שתיווכח במו עיניך מה חשיבותה של ארץ-צוף,  
המיושבת ביהודים, לעם ישראל !

בהזדמנות זו, אני מברך אותך לרגל הכנסך לתפקידך החדש, ומאחל  
לך הצלחה ! עלה וצלח !

בכל הכבוד  
  
שיאון יורם

הערת:  
מר אליהו אלקלעי, יו"ר חבל התכוון

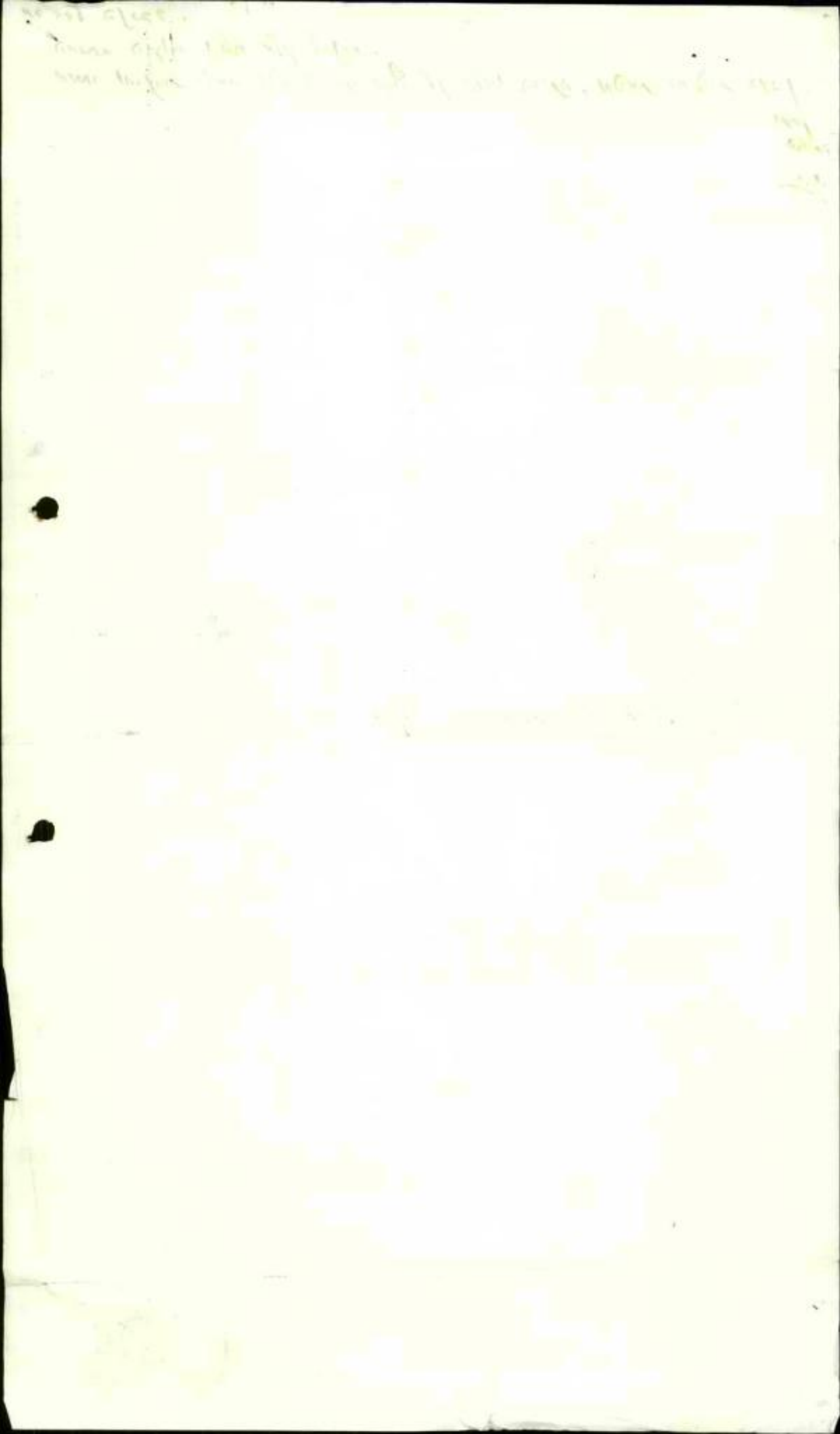



לכבוד

מר מיכאל דקל, ח.כ.

סגן שר החקלאות וההתיישבות  
א.מ.נ.

הנדון: הקפאת תקציבים להתנחלויות. האמנם!?

בעקבות הוראת שר האוצר, מר יורם ארידור, הוקפאו התקציבים בממשלה ובכל המוסדות הקשורים עמה.

עם כל הבנתי ואיחולי לשר האוצר, בסוחני, כי בכללו את ההתיישבות היהודית מעבר לקו-הירוק באותה גזירה, חסא לעתידה ולבטחונה של מדינת ישראל! וכל כך למה? כי דייה נסיעה חסופה בשומרון, כדי להיווכח בקצב המואץ של בנייה-פזורה על הג'בלאות, ע"י הערבים המקומיים, כדי ליצור עובדות בשטח, וכדי למנוע מאתנו, היהודים, להתנחל. הקפאת התקציבים להתנחלויות, פירושה איפוא: המיכה בהתנחלות הערבית!

אני יודע כי ההוראה הנ"ל, פגעה חמורות בכל ההתנחלויות, ברם, מאחר ואינני ממלא כל המפקיד רשמי, הרשיני להתייחס רק לארץ-סגורי, ארץ צוף, במורדות הר-אפרים.

1. ב"נוה צוף", הוקמו ע"י הסוכנות 2 לולים-מבוקרים, אשר בנייתם נמשכת זה כשנתיים (!). בשילהי שנה שעברה, "נגמר" לסוכנות התקציב, וכך המתינו לשנת התקציב החדשה. והנה, עם פרוס השנה החדשה, חלה "הקפאה תקציבית", ושוב עומדים להם "שתי המצבות" ללא יכולת הפעלה, וציוד יקר מחבלה!

יתרה מזאת: כותב שורות אלה הנמנה על שותפות-הלולים ואמור להיות המפעיל שלהם, הודיע במקום עבודתו הנוכחי על פרישתו בסוף אוג. 81, מתוך תקווה כי עד אז יסתיימו העבודות, והנה עתה אני עומד בפני שוקת שבורה, והנני קרח מכאן ומכאן. הסכום הדרוש לגמר העבודות, הוא: 60,000 ש"פ.

2. הישוב "נוה צוף" עומד בפני הרחבה, בו מוקמות עתה 20 יחידות דיור. מחוסר תקציב, הבתים לא יחוברו לחשמל, מים וביוב, וכך הם יעמדו בשיממונם, מבלי יכולת לקלוט את המשפחות הממתינות כחור.

3. הישוב עטרות (נוה-צוף ב') המוקם 3 ק"מ מזרחה מכאן, עומד לקלוט בימים הקרובים את 15 המשפחות הראשונות, ומחוסר תקציב, לא יחוברו הבתים לחשמל וביוב, ולא ירכש עבורו ציוד אלמנטארי, כגון: רכב! אינני רואה כיצד יוכל הישוב החדש לתפקד בתנאים-לא-תנאים אלה!!!

מר דקל הנכבד! הנך מוזמן בזה לבקר ב"נוה" שלנו, ואצל אחותנו הצעירה "עסרת", כדי שתיווכח במו עיניך מה חשיבותה של ארץ-צוף, המיושבת ביהודים, לעם ישראל!

בהזדמנות זו, אני מברך אותך לרגל הכנסך לתפקידך החדש, ומאחל לך הצלחה! עלה וצלח!

בכל הכבוד

  
שיאון יורם

העתיק:

מר אליהו אלקלעי, יו"ר חבל החכוך



1917  
No. 1000  
1000

...

...

...

...

...

...

...

...

...

...

...

29.1.81 ב"ה.  
כ"ב בשבט תשמ"א  
מספרנו: 910/1

**נ.וה צוף**

אגודה שחופית להתישבות קהילתית בע"מ  
חלמיש  
דאר יהוד  
טל. 02-951009

א.נ.מ.  
29.1.81  
2

לכבוד  
מר אריאל שרון  
שר החקלאות

א.נ.מ.

הנדון: בקורך בננה צוף

רצ"ב סכום מפגישה שנערכה עמך בננה צוף בתאריך 27.1.81.

אנו מצפים לטפולך הנמרץ, וכטוחים ביכולתך לעזור לישובנו  
בברסאים שהועלו בפגישה.

בברכה,

ר. בן בטט  
מזכירות ננה צוף

העתק: מתיחיהו דרובלט  
אורי בר און, לשכת השר  
אליהו אלקלען חבל התכורן  
רפי לשט, משרד השכורן



1950  
1951  
1952  
1953  
1954

1955  
1956  
1957  
1958

1959  
1960  
1961

1962

1963

1964

1965

1966

1967

1968  
1969  
1970  
1971

סכום פגישה עם השר אריאל שרון בנוה צוף

1. השר אריאל שרון לוקח על עצמו לסגור נושא בצוע כביש הטבעת האסור טרצע בפריצה.
2. ביון ר' הקרוב (30.1.81) בדיון על תקציב מחלקת ההתישבות עם ראש הממשלה יעלה השר זדישה חד-משמעית להקצות מיד 30 מבנים להנחה על המשטחים הקיימים בגבעת החובלתא (גבעת הבג"ץ). הסכום משייבה זו ימסר ע"י לשכת השר לישוב.
3. השר יורדא שמשרד השכון יקצה במסגרת "בנה ביתך" מגרשים נוספים - עד 60 כבר בשלב זה.
4. השר יורדא שמשרד השכון יוצא הזמנות למתכנן מים, בירוב, חשמל לבצע תכנון מפורט וכתב כמורה .
5. צורת האופטיקה ביחד עם מד זקל, האגף לתיעוש, יפגש עם מד מחייתיהו דרומלס בנושא המפעל.
6. מד אליהו אלקעי התחייב לבצע חיבור גז וגנרטור ללולים. באם קימות בעיות ביסוס של הלולים יעלה המזכיר את הבעיות בחבל והחבל יטפל בענין.
7. השר שרון יזכר עם שר התקשורת הוזש, יורם ארידור, בנושא סלפונים לנוה צוף.
8. יודקה נהדי בשיחוף עם אורי בר און מלשכת השר יעביר את המשבצת הקרקעית במרכנה הרחב ביותר של נוה צוף לידי הישוב.
9. לשכת השר תפנה למר אדיר שפירא מרשות שמורות הטבע בזכר פתיחת פרויקט חיירות פנים כמו מרכז סירות ובית ספר שדה בנוה צוף.
10. לשכת השר תיזכר עם אדיר שפירא בזכר מסירת יער אום צפא על מתקניו לפולו הישיר של הישוב כפרויקט חיירותי.



QUESTIONS TO THE MEMBERS OF THE HOUSE

1. How many more seats will be added to the existing seats in the House?
2. How many more seats will be added to the existing seats in the House?
3. How many more seats will be added to the existing seats in the House?

4. How many more seats will be added to the existing seats in the House?

5. How many more seats will be added to the existing seats in the House?

6. How many more seats will be added to the existing seats in the House?

7. How many more seats will be added to the existing seats in the House?

8. How many more seats will be added to the existing seats in the House?

9. How many more seats will be added to the existing seats in the House?

10. How many more seats will be added to the existing seats in the House?

17.1.57  
מ"ד משרד המבחן  
1/10/57

למחן

813  
111

למחן  
מ"ד משרד המבחן  
מ"ד משרד המבחן

17.1.57

מ"ד משרד המבחן

למחן מ"ד משרד המבחן מ"ד משרד המבחן

מ"ד משרד המבחן מ"ד משרד המבחן מ"ד משרד המבחן

מ"ד משרד המבחן

מ"ד משרד המבחן  
מ"ד משרד המבחן

מ"ד משרד המבחן  
מ"ד משרד המבחן  
מ"ד משרד המבחן  
מ"ד משרד המבחן



11/1

11/2

סדרים פנימים עם חבר אריאל סדרו בנדה דף

1. חבר אריאל סדרן. לוקח על עצמו לסגור נדבא בארע כניש האבנע האסוד טרצע כפי"צה.
2. בירן ר' הקרוב (30.1.51) בזיון על הקאיב מחלקה החמישורה עם ראש המטולה יעלה חבר זדיטה הז-סטטעית להקצה מיד 30 מבנים להנחה על המטותים הקימים בבניעא האובלמא (בניעא האב"ץ). האכנס פיטיבה זר ימסר ע"י לשכת חבר ליטוב.
3. חבר ירוזא שטארד האכרן יקצה כמסגרת "בנה ביתך" מברשים ברסמים - עד 60 חבר בטלכ זה.
4. חבר ירוזא שטארד האכרן ירובא הזמנות למתכנן פיס, בירב, השמל לבצע הכרן מפורט וכתב המורות.
5. צורה האדמיניקע ביהוד עם פיר זקל, האגף לחיערש, ימנש עם פיר פתיחיות זירעלס מברשא האמל.
6. פיר אליהו אלקעי המחייב לבצע היכור גז דגברטורד ללולים, באס קימנה בערות ביטוס של הלולים יעלה המזכיר אה העקיות בחבל וחתבל יטפל בענין.
7. חבר סירן יחבר עם שר התקסורה וזוש, יגורס אריזוד, כנרשא טלמונים לנדה דף.
8. יודקה בוזי בטיחוף עם אודי בר ארן שלטכה חבר יעביר אה האמכאז הקרקעית במחנה ורשב ביושר של ברה דף לידי היטוב.
9. לשכת חבר המנה למר אדיר שפירא פרטרה שמורה האבנע בוזר מניהת מיוזיקט חידוד פנים כאר מרכז סיוורים וביה ספר שנה בנה דף.
10. לשכת חבר חירבר עם אדיר שפירא בוזר מסירה יער ארם אפא על מחננו לשמולו הישיר של היטוב כמיוזיקט חידוד.



THE HISTORY OF THE UNITED STATES

1. The first part of the book is devoted to the early history of the United States, from the discovery of the continent by Columbus in 1492 to the establishment of the first permanent settlements.
2. The second part of the book deals with the period of the American Revolution, from the outbreak of hostilities in 1775 to the signing of the Declaration of Independence in 1776.
3. The third part of the book covers the period of the early republic, from the signing of the Constitution in 1787 to the end of the War of 1812.
4. The fourth part of the book deals with the period of the Jacksonian era, from the election of Andrew Jackson in 1828 to the end of his presidency in 1836.
5. The fifth part of the book covers the period of the mid-19th century, from the beginning of the Mexican War in 1846 to the end of the Civil War in 1865.
6. The sixth part of the book deals with the period of Reconstruction, from the end of the Civil War in 1865 to the beginning of the Gilded Age in 1870.
7. The seventh part of the book covers the period of the Gilded Age, from the beginning of the Gilded Age in 1870 to the end of the Progressive Era in 1900.
8. The eighth part of the book deals with the period of the Progressive Era, from the beginning of the Progressive Era in 1900 to the end of the First World War in 1918.
9. The ninth part of the book covers the period of the First World War, from the beginning of the First World War in 1914 to the end of the war in 1918.
10. The tenth part of the book deals with the period of the interwar years, from the end of the First World War in 1918 to the beginning of the Second World War in 1939.
11. The eleventh part of the book covers the period of the Second World War, from the beginning of the Second World War in 1939 to the end of the war in 1945.
12. The twelfth part of the book deals with the period of the Cold War, from the end of the Second World War in 1945 to the end of the Cold War in 1991.
13. The thirteenth part of the book covers the period of the post-Cold War era, from the end of the Cold War in 1991 to the present day.

110 211

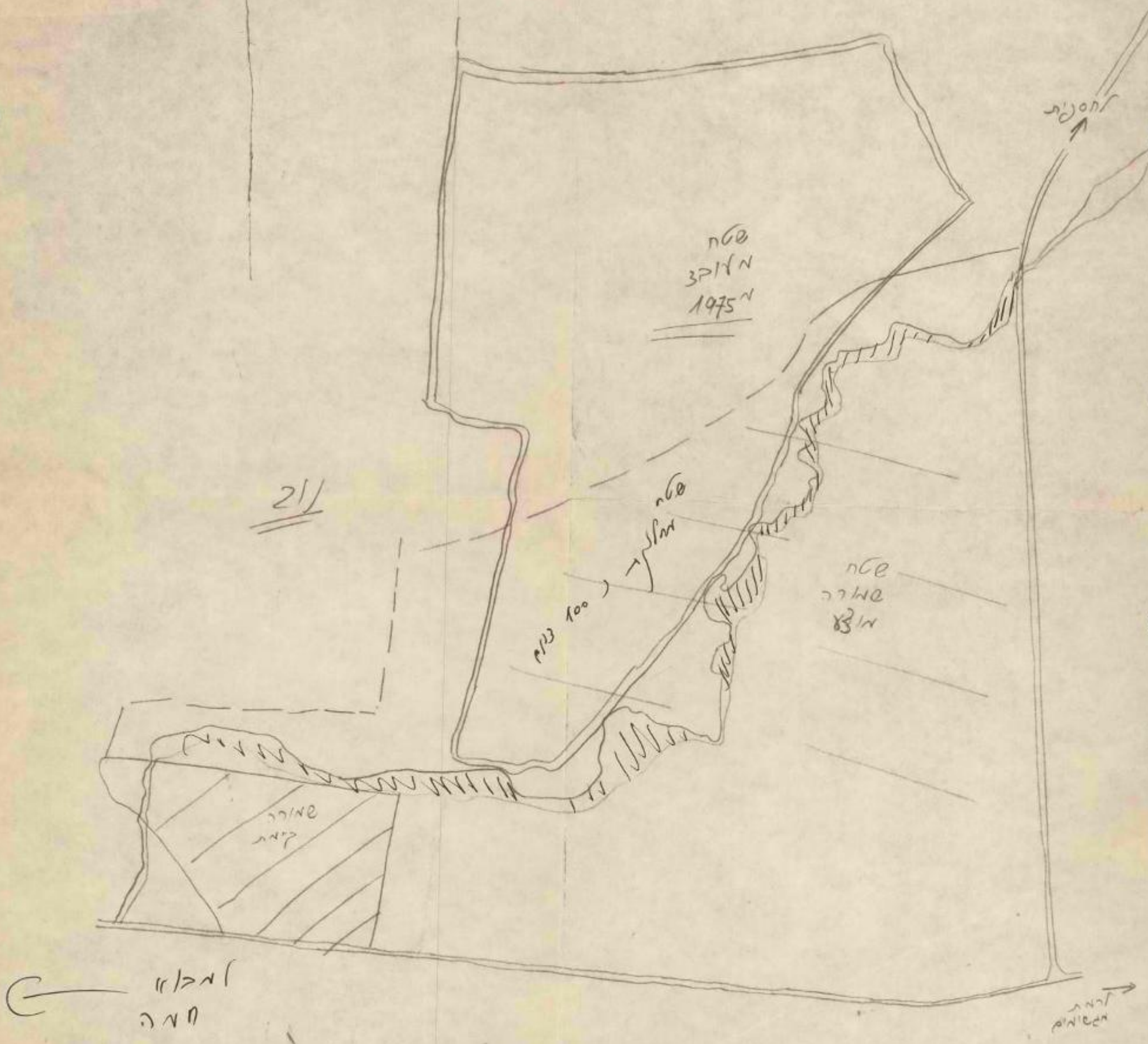





רשומות נשמורות הטבע רח' הנצי"ב 16, תל-אביב 67 018  
ט.ל. 330841-2-3

15.2.81

לאורי אסתר  
לבית  
[Signature]

לכבוד

אורי בראון

לשכת שר החקלאות

תל - אביב

א.נ.א.

הנרשם: יער דיר נייזאם

לאחר בדיקה בשטח, ובהמשך לשיחהנו הטלפונית, אנו מאשרים את השלמת פריצת כביש הטבע והכיווץ סמוך לקטע היער החשוף, כדי שעבודות הבניה באזור היער החשוף הוכלנה להחבצע.

בברכה,

[Signature]

אלי שדות

קמ"ט שמורות טבע

העתק:

מפקד אזור איו"ש

10000

10000

10000

10000

10000

10000 10000

10000 10000 10000 10000 10000 10000 10000 10000 10000 10000  
10000 10000 10000 10000 10000 10000 10000 10000 10000 10000  
10000 10000 10000 10000 10000 10000 10000 10000 10000 10000

10000

10000

10000

10000

10000



אמיר  
 (נה-913)

ב"ה , י"ב באדר א' תשמ"א  
 (15.2.81)

גוש נ ד ה - צ ר פ  
 תוכנית חירום

1. בנובמבר 1977 קם ועלה הישוב "נוה צוף" . תחילה במצודת המטרה המנדטורית נבי צאלח , ומאז גדל והתפתח עד כדי 60 משפחות , עם התקדמות מסתית בשטח לקראת בביית ישוב-הקבע . שם-כל-זאת , נוה-צוף היה ונשאר ישוב בודד , באזור המשתרע מסלתי-לוד במערב (30 ק"מ) ועד בית-אל במזרח (18 ק"מ) . לפי תוכנית-אב אשר טורסטה ע"י מר דרובלס , ראש מח' ההתיישבות של הסוכה"י , צריך היה לקום גוש י ש ו נ ב י מ בארץ-צוף ! מה קרה לתוכניתו של מר ד.?

2. למען בטחונה הפיסי של נוה-צוף , המוקף כפרים ערביים עוינים , וכו"כ למען הבטחת השליטה היהודית במורדותיו המערביים של השומרון , החולש על בקעת-לוד וגוש "דן" , חיובי ביותר להקים את גוש-צוף , ומייד ! כשם שהסכילה הממשלה להקים את גושי הישרנים: "קרני-שומרון"; גוש "אלקנה-אריאל"; גוש "בית-אל" וגוש "עציון" , כן טומה עליה לאמץ עקרון זה בארץ-צוף , אשר אינו נופל בחשיבותו מהחבלים הנ"ל . כדי לשנות את פניה של מפת ארץ-ישראל מבחינת התיישבות יהודית , סוד ההצלחה טמון ב"גושי ישובים" , המקיימים קשר הדוק ביניהם , באמצעות "מרכז אזורי" , מפעלים משותפים ורקע שותף . כאמור , תנאי זה אינו נבמצא ב"ארץ צוף" , ומכאן הסכנה המוחשית לעצם קיומו .

3. בנוה-צוף קיימים טירותים בסיסיים , כגון: בית-ספר (א-ו) ; פעוטון; גנון; בן-ילדים; מפעל-הזנה; מכולת; שרותים רפואיים וכו' . משירותים אלה יכולים להינות הישובים החדשים , לכשיוקמו . בהעדר יוזמה ממשלתית בכיוון זה , אנו יוזמים ופועלים אצל המוסדות המיישנים , למען איטור הקמת שכונת חדשות , על אדמה מדינה , דבר אשר אינו טעון החלטה-ממשלה מיוחדת , ודיו איטור השר המטפל בנושא , עם הקצבה מתאימה למשאבים מוביטריים . הרחבה זו , תהיה תואמת אף לתוכניתו של מר דרובלס , תחזק את נוה-צוף הבודדת , ואף תגביר את המערך הבטחוני של מדינת-ישראל , באזור חיובי ביותר שלה .

4. ביצוע תוכנית הרחבת נוה-צוף , הינו איפוא : צו השעה ! הזמן קצר והמלאכה מרובה . איש אינו יודע מה יילד יום , וברור שהזמן אינו פועל לטובתנו ! נת-קול כאילו מהדהדת באזנינו: " אם לא עכשיו - אימתי ?!" זוהי שעת-המבחן בייעוד שהציבה לה ממשלת-הליכוד : יישוב השומרון ויהודה ! הגשמת הציונות החלוצית בארץ-צוף , תסמט דוגמא אף לממשלות הבאות , כיצד מיישנים את ארץ-ישראל הלכה ולמעשה . זוהי אף צריכה להיות "משימת-חייהם" של ה"ה השר אריאל שרון ומתי דרובלס , להחזיר את הארץ , בה לחמו המכבים לפני למעלה מאלפיים שנה , אל חיק בני-בניהם החלוצים .

5. אנו קטורים עם שני גרעינים וציניים ביותר , כמפורט להלן , ובטרם תאכל האכזבה והיאוש את האבנים הנפלאים הללו , אנו קוראים לגורמים המוסמכים לתת כחף למימוש התוכנית :

| שם הגרעין | מס' חברים            | אתר הישוב                         | סוג הישוב        | התנדוה            | יו"ר הגרעין |
|-----------|----------------------|-----------------------------------|------------------|-------------------|-------------|
| 1 "חלטים" | 75 משפחות + 5 רווקים | קלעת אל אסד (מזרחית לכפר אום-צפא) | קהילתי - תעשייתי | "אמנה" גוש אמובים | צבי חלטים   |
| 2 "בטפים" | 70 משפחות            | גבעות-כץ (מערבית לכפר דיר ביזאם)  | קהילתי - חקלאי   | "                 | זכריה דורי  |

6. מול שכונת מבחץ ועירפול מנית , על כל הנוגעים בדבר להתאזר במשנה-עוז ותעצמות , לגשת מיידית להקמת שתי השכונות האמורות , כשלכל שכונה יוקצו בטלב הראשוני 30-40 יחידות דיוך , ויפה שעה אחת קודם , אנו מצפים לכם .

בכבוד רב  
 שיאון יודם  
 נוה-צוף



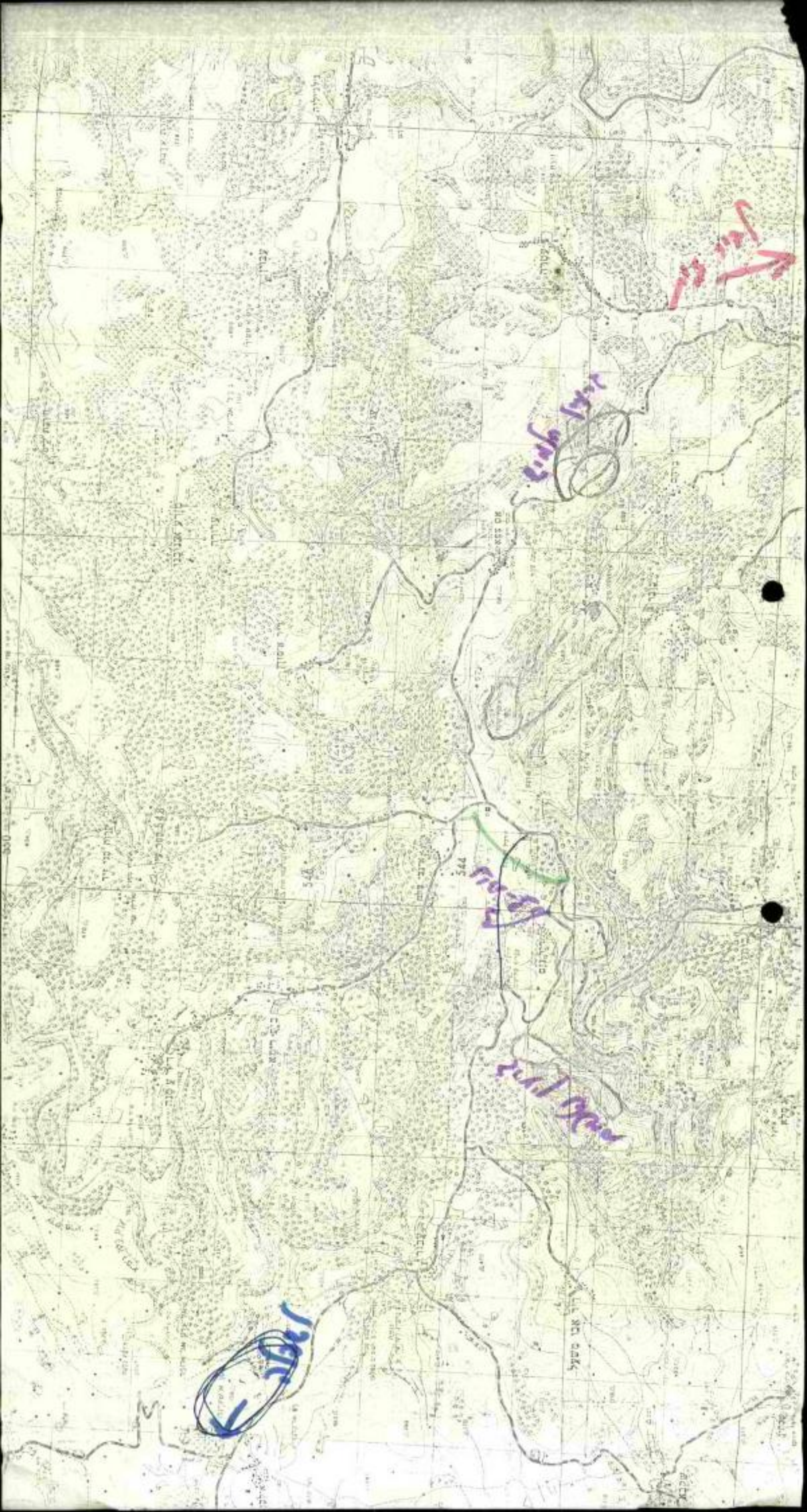

Mesa

Creek

Creek

Creek

Creek

344

540

LAKE

LAKE

LAKE

LAKE

LAKE

LAKE

LAKE

LAKE

LAKE

LAKE

LAKE

LAKE

LAKE

LAKE

LAKE

LAKE

LAKE



1. בבואמבר 1977 קם ועלה הישוב "נוה צוף". תחילה במצודת המסורה המנדטורית נבי צאלח , ומאז גרל והתפתח עד כדי 60 משפחות , עם התקדמות מסשית בשטח לקראת בניית ישוב-הקבע . שם-כל-זאת , בנה-צוף היה ובשאר ישוב בודד , באזור המשתרע משפלת-לוד במערב (30 ק"מ) ועד בית-אל במזרח (18 ק"מ). לפי תוכנית-אב אשר שורטטה ע"י מר דרובלס , ראש מח' ההתיישבות של הסוכה"י , צריך היה לקום גוש ישובים בארץ-צוף ! מה קרה לתוכניתו של מר ד.?
2. למען בטחונה הפיסי של נוה-צוף , המוקף כפרים ערביים עוינים , וכנ"כ למען הבטחת השליטה היהודית במורדותיו המערביים של השומרון , החולש על בקעת-לוד וגוש "דן" , חיובי ביותר להקים את גוש-צוף , ומייד ! כשם שהסכילה הממשלה להקים את גוטי הישובים: "קרני-שומרון"; גוש "אלקנה-אריאל"; גוש "בית-אל" וגוש "עציון", כן שומה עליה לאמץ עקרון זה בארץ-צוף , אשר אינו נופל בחשיבותו מהחבלים הב"ל . כדי לשבות את פניה של מפת ארץ-ישראל מנחיבת התיישבות יהודית , סוד ההצלחה סמוך ב"גוטי ישובים" , המקיימים קשר הדוק ביניהם , באמצעות "מרכז אזורי" , מפעלים משותפים ורקע משותף . כאמור , תנאי זה אינו בנמצא ב"ארץ צוף" , ומכאן הסכנה המוחשית לעצם קיומו.
3. בנה-צוף קיימים סירותים בסיסיים , כגון: בית-ספר (א-ו) ; פעוטון; גבון; גן-ילדים; מפעל-הזבה; מכולת; שרותים רפואיים וכו' . משירותים אלה יכולים להינות הישובים החדשים , לכשיוקמו . בהעדר יוזמה ממשלתית בכיוון זה , אנו יוזמים ופועלים אצל המוסדות המיישבים, למען איטור הקמת שכונות חדשות , על אדמות מרינה , דבר אשר אינו טעון החלטת-ממשלה מיוחדת , ודיו איטור השר המטפל בנושא , עם הקצנה מתאימה למשאבים מוניטריים . הרחבה זו , תהיה תואמת אף לתוכניתו של מר דרובלס , תחזק את נוה-צוף הבודדת , ואף תגביר את המערך הבטחוני של מדינת-ישראל , באזור חיובי ביותר שלה .
4. ביצוע תוכנית הרחבת נוה-צוף , הינו איפוא : צו השעה ! הזמן קצר והמלאכה מרובה . איש אינו יודע מה יילד יום , וברור שהזמן אינו פועל לטובתנו ! נת-קול כאילו מהדהדת באזנינו: " אם לא עכשיו - אימתי ?!" זוהי שעת-המבחן בייעוד שהציבה לה ממשלת-הליכוד : יישוב השומרון ויהודה ! הגשמת הציונות החלוצית בארץ-צוף , תשטט דוגמא אף לממשלות הבאות , כיצד טיישנים את ארץ-ישראל הלכה ולמעשה . זוהי אף צריכה להיות "משימת-חייהם" של ה"ה השר אריאל שרון ומתי דרובלס , להחזיר את הארץ, בנה לחמו הסככים לפני למעלה סאלפיים שנה , אל חיק בני-בניהם החלוצים .
5. אנו קשורים עם סני גרעינים רציניים ביותר , כמפורס להלן , ובטרם תאכל האכזבה והיאוש את האנשים הנפלאים הללו , אנו קוראים לגורמים המוססכים לתת כתרף למימוש התוכנית :

| שם הגרעין  | סמ' חברים              | אתר הישוב                               | סוג הישוב           | התנועה               | יו"ר הגרעין |
|------------|------------------------|---|---------------------|----------------------|-------------|
| 1 "חלמיש"  | 75 משפחות<br>+5 רווקים | קלעת אל אסד<br>(מזרחית לכפר<br>אום-צטא) | קהילתי -<br>תעשייתי | "אמנה"<br>גוש אמונים | צבי חלמיש   |
| 2 "בטפיים" | 70 משפחות              | בנעות-כץ<br>(מערבית לכפר<br>דיר ביזאם)  | קהילתי -<br>חקלאי   | "                    | זכריה דורי  |

6. טול סכנות מנחוז ועירפול מבית , על כל הנוגעים ברוב להתאזר במשנה-עוז ותעצומות , לגשת מיידית להקמת שתי השכונות האמורות , כשלכל שכונה יוקצו בשלב הראשוני 30-40 יחידות דיור , ויפה שעה אחת קודם , אנו מצפים לכם .



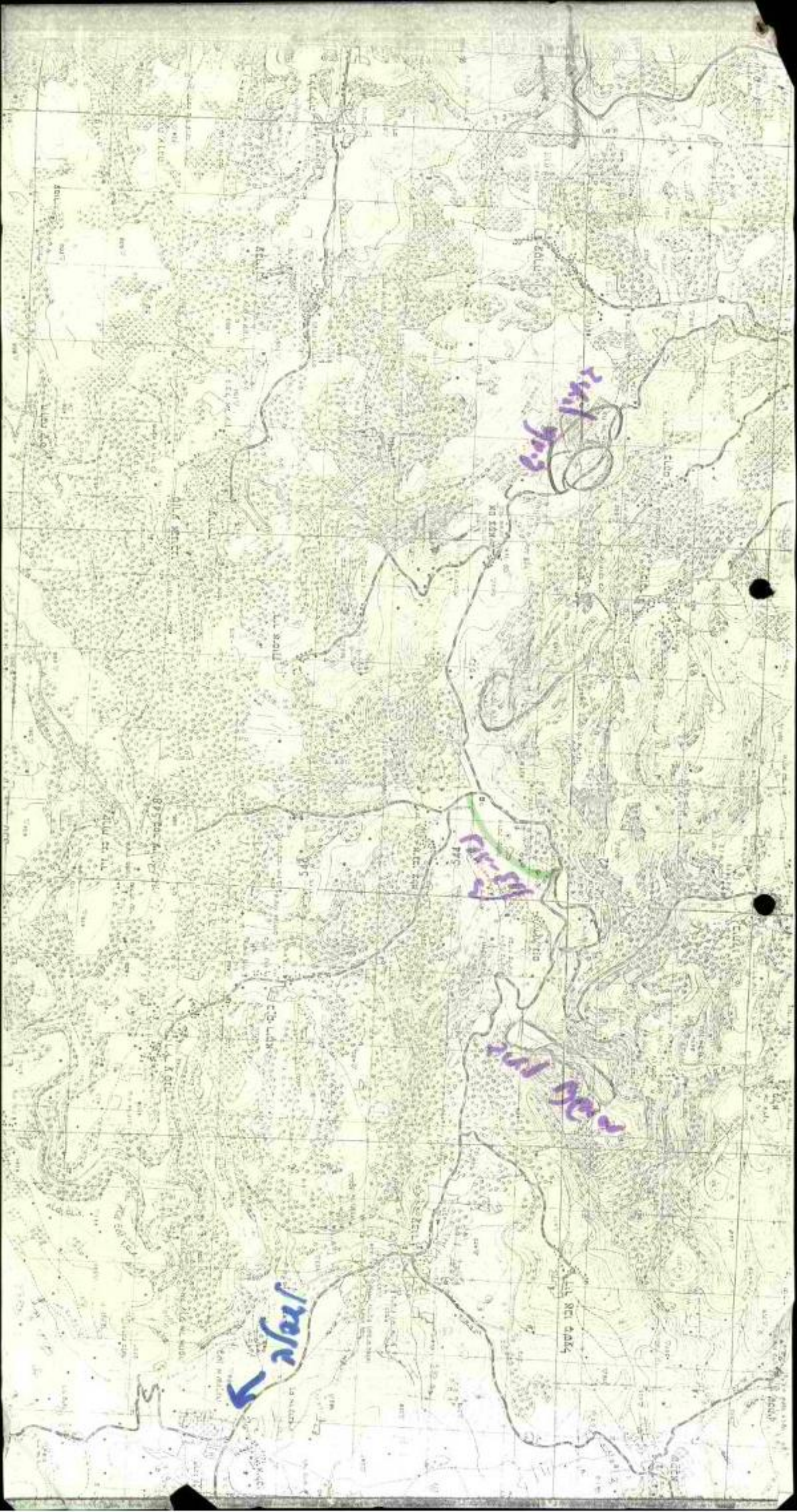



# אתנה

י"א אייר, תשמ"א

תאריך 15.5.81

חנודה ההתיישבות של נוש אמנים  
אגודה סתומות מרכזית חקלאית בע"מ  
ת.ד. 18181 ירושלים  
טלפון: 9-816688-02

אמנים  
נ.ב. 913  
/

לכבוד,  
מר א. שרון,  
שר החקלאות,  
משרד החקלאות,  
חל-אביב.

שלום רב,

הנדון: נוה צוף ב'

1. למקום המוצה יש גרעין המעוניין לעלוה לאחר.
  2. הטטה אושר על ידי עו"ר פליאה אלבק.
  3. יש הסכמה עקרונית של נוה צוף להעביר מיבנים ומנייים על מנת להקים את נוה צוף ב'.
- נא טפולך הרחוף על מנת לאפשר ביצוע העבודות וחילוץ האזור.

בברכה,

אורי אריאל,  
יו"ר צוות ההתיישבות.

העתק: א. בר-און

# אתנה

י"א אייר, תשמ"א  
תאריך 15.5.81

תנועת ההתיישבות של גוש אמונים  
אגודה שיתופית מרכזית חקלאית בע"מ  
ת.ד. 18181 ירושלים  
טלפון: 02-816088-9

## דחוף EXPRESS

*אמיר*  
*נא להחליף*  
*שלום רב*

לכבוד,  
מר א. שרון,  
שר החקלאות,  
משרד החקלאות,  
הל-אביב.

שלום רב,

הנדון: נוה צוף ב'

1. למקום המוצה יש גרעין המעוניין לעלות לאחר.
  2. חשטה אושר על ידי עו"ר פליאה אלבק.
  3. יש הסכמה עקרונית של נוה צוף להעביר מיבנים זמניים על מנת להקים את נוה צוף ב'.
- נא טפולך הדחוף על מנת לאפשר ביצוע העבודות וחידוק האזור.

בברכה,

*אורי אריאל*  
יו"ר ב"ה ההתיישבות.

העתק: א. בר-און



# אתנה

תנועת ההתישבות של גוש אמונים  
אגודה שיתופית מרכזית חקלאית בע"מ  
ח.ד. 18181 ירושלים  
טלפון: 02-816688-9

י"א אייר, תשמ"א  
תאריך 15.5.81

לכבוד,  
מר א. שרון,  
שר החקלאות,  
משרד החקלאות,  
תל-אביב.

שלום רב,

הנדון: רשות מרעה והקמת עררי צאן

מאז עלה רעיון זה החתקדמות היא איטיה ומזערית. קשה לקבל קצב זה בעיקר בנושא זה הוא באחריות משרד החקלאות.

הקמת עררי צאן יש לה חשיבות מכרעה לשמירה על אדמה המדינה.

אבקשן לזמן את הנוגעים בדבר לישיבה אצלך על מנת לסכם הנושא, כולל לוח זמנים לביצוע.

בברכה בנין הארץ,

אור אריאל,  
יו"ר צוות ההתישבות.

העתק: א. בר-און

**ג. נוה צוף**

אגודה שתופית להתישבות קהילתית בע"מ

חלמיש

דאר יהוד

על. 02-951009

לכבוד

1. מר אריאל שרון - שר החקלאות וההתיישבות

2. מר מתייהו דרובלס - ראש מח' ההתיישבות בסוכה"י א.מ.ג.

*מתייהו דרובלס*  
*נא-413*

ב"ה, יום ר' ט"ז באדר א' תשמ"א

(20.2.81)

מספרנו: 127/ג

*א/ח' קמ"א*

הנדון: הקצנה ל"שכונות" הרחבה ל"נוה צוף"

הוכינו בתדהמה למקרא הידיעה היום ב"מעריב" (ראה הרצ"ב), לפיה הוגשה בקשה להקצבת מטאבים להקמת 6 התנחלויות ולהרחבת הקיימות, ואילו "נוה צוף" בעדרת סן הרשימה.

בישיבה שהתקיימה ב"נוה צוף" עם כב' השר אריאל שרון בנוכחות מר מתי דרובלס וחברי מזכירות הישוב, סוכם כי יאופשר לבו להקים "שכונות" על אדמות-מדינה בקרבתנו, במסגרת הרחבת ה"נוה", וברור כי לשם כך דרושים מטאבים נאותים.

כזכור, בשתי ה"שכונות" בקרבתנו אמורים לעלות שני הגרעינים "חלמיש" ו"נספיים", כשכל גרעין מונה (לעליה מיידית) 70-80 משפחות, סה"כ כ-150. איננו מבינים מה חסאו של חבל ארץ בפלא זה, אשר אינו נופל בחשיבותו האינטרסגית מחבלים אחרים בשומרון, ואעפ"כ אינו זוכה לתשומת-לב הראויה !!!

אנו חוזרים ומבקשים לשריין תקציב מתאים לשתי ה"שכונות", כדי שבוכל יחדיו להוות את "גוש צוף", דבר שיוכיח את עצמו בבוא היום. יצויין, כי לשכונות החדשות <sup>מ"ג</sup> סגני-צביר, כגון: בית-ספר, גן-ילדים, גבון וכו', מאחר ושירותים אלו הם יקבלו אצלנו. כו"כ, ליד השכונות המתוכננות, עובר קו-מים וחשמל, דבר שיוזיל בהרבה את הכנת התשתית.

אנו סבורים כי הגיע הזמן לזמן ישיבת-עבודה והיכרות עם ראשי-הגרעינים "חלמיש" (מר צבי חלמיש) ו"נספיים" (מר זכריה דורי), כדי לקדם את הנושא ולקבוע תאריך יעד. מזכירות "נוה צוף" עומדת לרשותכם בכל עת לקידום העניין.

בברכה, ובכל הכבוד

מזכירות נוה-צוף

הועדה לקידום צוף ב"ג

*א.א.א.*

העתק:

1. מר יורם ארידור - שר האוצר
2. "אטנה" - גוש אמונים
3. מר ישראל הראל-מועצת יו"ש



1955

Page 1

1955  
1956  
1957  
1958



1955  
1956  
1957  
1958

1955-1958

1955  
1956  
1957  
1958

1955  
1956  
1957  
1958

1955  
1956  
1957  
1958

1955  
1956  
1957  
1958

1955  
1956  
1957  
1958

1955  
1956  
1957  
1958

1955  
1956  
1957  
1958





לכבוד  
מר אורי כראון  
משרד החקלאות

שלום רב,

הנדון: רכישת קרקע להקמת מרכז עירוני חדש בשומרון

א. הרכבה

1. המטרה: להקים במימון משקיעים פרטיים מהארץ ומחור"ל בסיוע מטשלת, ישוב עירוני חדש בשומרון.
2. המיקום: האזור המועדף הוא בטביכות רנתיס, בתחילת הציר "נילי - בית אריה - נוה צוף - נוה צוף ב' - ושילה".
3. הקרקע: השטח הדרוש הוא 1500 - 1000 דונם.

ב. הטיבת לבחירת המקום

1. כללי: היישובים בית אריה, נילי, נוה צוף, נוה צוף ב' ושילה מהוכננים כך שימנו כ-2500 משפחות. העורך העירוני הקרוב ביותר הוא יהוד המרוחקת 25 ק"מ מהישוב הקרוב ביותר וכ-40 ק"מ מנוה צוף ב' (שילה כרגע מבוססת בצורה גרועה - על ירושלים). העיר החזשה תהיה במרחק של עד 5 ק"מ מהישוב הקרוב ביותר ועד 30 ק"מ משילה המרוחקת.
2. הפריה הדדית של העיר החזשה וההתיישבות הקהילתית הקיימת בנושאים הבאים:
  - שרתים מוניציפליים
  - שרותי חנוך (חטיבת ביניים ובי"ס תיכון)
  - שרותי מסחר (חנויות ובעלי מלאכה)
  - שרותי חברה ותרבות: מרכז ספורט, בריכת שחיה, קולנוע, מועדונים וחוגים.
  - פתוח רשת טלפונים.
  - שיפור משמעותי של תחבורה ציבורית.
  - שיפור רשת הכבישים.
  - יסוד שרותי דאר.
  - שרותי בנקים לתושבי האזור ולהעשיה העתידית.

3. ציר בטחוני חדש

פתיחת ציר בטחוני חדש: ת"א - נמל תעופה בן גוריות - העיר החזשה - היישובים על הציר - ירושלים.

4. תעסוקה וכת אדם

1. יוצרו מקורות תעסוקה חדשים רבים לאנשי היישובים. מאידך התעשיה ביישובים כיום סובלת ממחסור ברה אדם והאפשרויות מצומצמות מפאת המרחק מהמרכזים העירוניים, והעיר החזשה יכולה לפתור גם בעיה כזו אדם לעבודה ביישובים.
2. דחיפה עצומה להתיישבות המונית, בנוסף להתיישבות הקהילתית המוגבלת בגלל חנאי קבלה מיוחדים.

ג. מתישבים פרטנציפלים

זוגות צעירים וכך מספר רב של משפחות המהפנימות כשלב זה ממפעלי תעשיה גדולים בטביבת הקרובה: תעשיה אוירית, רשות שדות התעופה, המועצה לשרוק פרי הוד, חברת אל-על ועוד רבים. השלב הראשון יהיה שינוי מקום מגורים בלבד ולכן יהיה אטרקטיבי. שלב התעסוקה במקום יגיע אחר-כך.

1. ...  
2. ...

...

1. ...

1. ... ... ..
2. ... ... ..
3. ... ... ..

2. ...

1. ... ... ..
2. ... ... ..
3. ... ... ..
4. ... ... ..
5. ... ... ..
6. ... ... ..
7. ... ... ..
8. ... ... ..
9. ... ... ..
10. ... ... ..

3. ...

...

4. ...

...

5. ...

...

6. ...

...



ד. סיומת החברה

1. לתכנון, להקים, לייטב ולפתח סכימתית את העיר החדשה.
2. החברה תדאג למימון הפרויקט בעזרת משקיעים פרטיים, כאמור.
3. העיר תכלול: אזור דירות 3-5 חדרים  
אזור קוטג'ים  
אזור בנה ביתך  
מרכז מסחרי  
מרכז מבני ציבור  
ואזורי תעשייה קלה.
4. החברה תתחייב לבצע את הנ"ל תוך פרק זמן סביר.
5. יחידות הדיור באתר יהיו זולות מזירות מקבילות בארץ. בכך תבא תרומה להורדת מחירי הדירות בארץ ובכך תהיה מסיכה למעבר לעיר החדשה.

ה. סיוע ממשלתי

1. מתן אפשרות לחברה לרכישה קרקע במחירים רבנאים נוחים.
2. הסדה באתר כאזור פתוח א-א.
3. הסדה בחברה כ"חברה משכנת", בתנאים המקבילים בין חברה משכנת לבין משרדי הממשלה.
4. מתן ערבויות והלוואות נוחות לחברה המשכנת.

בברכה,

שדמי יצחק פרידלנד צבי

תל אביב, רחוב לינקולן 9  
ת.ד. 20128. טלפון 0528  
מען למברקים: מקורות

*אורי*



# מקורות חברת מים בע"מ

מ א ת  
סימנו  
תאריך  
יח' נת"פ  
3.2.81

אל: מר י. טוביה - מנכ"ל

## הנדון: לוי"ז ותקציבים לכיצוע בהתישבות חדשה

רצ"כ רשימת הפעולות לכיצוע בשנת 81/2 על פי התוכנית יסופקו מים לישובים בתאריכים כדלקמן:

*לה-139*

|           |                       |
|-----------|-----------------------|
| 81 נובמבר | אלון מורה             |
| 81 "      | מחנה חורון            |
| 81 יוני   | קרני שומרון ד' (יקיר) |
| 81 נובמבר | אריאל (מתקדוח)        |
| 81 "      | דוחן                  |
| 81 "      | תפוח                  |
| 81 מאי    | יתיר                  |
| 81 יוני   | שילה                  |
| 81 "      | תקוע                  |
| 81 דצמבר  | ריחן                  |

לוח הזמנים צפוף ביותר ותלוי בגורמים רבים, יש להפסיד את התקציב כמפורט.

ב כ ר כ ה

העתק: מר ש. קנטור

ד"ר י. דרייזין  
מנהל יחידת ניהול תוכניות הפיתוח



פעילות להתישבות חדשה מוצעת מעבר לקו הירוק

| השלמה               |       | תקציב קיים |         | תקציב דרוש          |                          | בצוע חזוי                             |  | מועד תכנון |  | תאור העבודה |  |
|---------------------|-------|------------|---------|---------------------|--------------------------|---------------------------------------|--|------------|--|-------------|--|
| 1981                |       | 1980       |         | באלפי שקלים         |                          |                                       |  |            |  |             |  |
| רמה"ג (155)         |       |            |         |                     |                          |                                       |  |            |  |             |  |
| 420                 | -     | -          | 420     | קד' סומן            | נתן להתחיל בהמר דריל מיד | קד' קליעה 1 - קש"ן                    |  |            |  |             |  |
| 420                 | -     | -          | 420     | " "                 | נתן להתחיל בהמר דריל מיד | קד' קליעה 2 - קש"ן                    |  |            |  |             |  |
| בקעת הירדן (156)    |       |            |         |                     |                          |                                       |  |            |  |             |  |
| 2,000               | -     | -          | 2,000   | קד' סומן            | נתן לגשת לבצוע מיד       | קד' גיתית 4 - קש"ן + דרך              |  |            |  |             |  |
| 420                 | -     | -          | 420     | 7-10 /81            | 6.81                     | קד' למים מליחים באזור ארגמן           |  |            |  |             |  |
| יהודה ושומרון (229) |       |            |         |                     |                          |                                       |  |            |  |             |  |
| 200                 | 1,500 | -          | 1,700   | 2-6 /81             | 2.81                     | קד' מחנה חורון - קש"ן                 |  |            |  |             |  |
| 1,000               | -     | -          | 1,000   | גמר /81             | 5.81                     | " " " " - ציוד                        |  |            |  |             |  |
| -                   | 1,500 | -          | 1,500   | 2-7 /81             | 2.81                     | קד' שילה 2 - קש"ן                     |  |            |  |             |  |
| 900                 | -     | -          | 900     | 8-11 /81            | 5.81                     | " " " " - ציוד                        |  |            |  |             |  |
| 2,200               | -     | -          | 2,200   | 8-5 /81             | 3.81                     | קד' מצפה יריחו - קש"ן                 |  |            |  |             |  |
| 1,000               | -     | -          | 1,000   | 8-11 /81            | 5.81                     | " " " " - ציוד                        |  |            |  |             |  |
| 2,400               | -     | -          | 2,400   | 5-8 /81             | גמור                     | קד' כוכב השחר 2-קש"ן                  |  |            |  |             |  |
| 1,000               | -     | -          | 1,000   | 8-11 /81            | 5.81                     | " " " " - ציוד                        |  |            |  |             |  |
| 2,800               | -     | -          | 2,800   | 6-9 /81             | 5.81                     | קד' יתיר מזרח מחקר הפקה-קש"ן          |  |            |  |             |  |
| 1,700               | -     | -          | 1,700   | 8-12 /81            | 6.81                     | קד' ישובי אדומים - קש"ן               |  |            |  |             |  |
| 1,000               | -     | -          | 1,000   | 3 /82               | 7.81                     | " " " " - ציוד                        |  |            |  |             |  |
| 800                 | -     | -          | 800     | 5-7 /81             | 3.81                     | קד' דוחן 2 - קש"ן                     |  |            |  |             |  |
| 800                 | -     | -          | 800     | 8-11 /81            | 7.81                     | " " " " - ציוד                        |  |            |  |             |  |
| 800                 | -     | -          | 800     | 10-6 /81            | 4.81                     | קד' ריחן 1 - קש"ן                     |  |            |  |             |  |
| 800                 | -     | -          | 800     | 9-12 /81            | 7.81                     | " " " " - ציוד                        |  |            |  |             |  |
| -                   | 70    | -          | 70      | 5-6 /81             | 4.81                     | קו מחבר לתקוע                         |  |            |  |             |  |
| -                   | 300   | -          | 300     | 5-6 /81             | 4.81                     | קד' שילה 1 - ציוד                     |  |            |  |             |  |
| -                   | 200   | -          | 200     | 5-6 /81             | 4.81                     | קו מחבר קד' שילה 1                    |  |            |  |             |  |
| 360                 | -     | -          | 360     | 6-10 /81            | 5.81                     | בריכת שילה 785+ (300 מ <sup>3</sup> ) |  |            |  |             |  |
| (500)               | -     | -          | (500)   | לאור תוצאות בדיקות  |                          | קד' מעלה אדומים 2 - ציוד              |  |            |  |             |  |
| (400)               | -     | -          | (400)   | תכנוניות נוספות     |                          | " " " " - בוסטר                       |  |            |  |             |  |
| (200)               | -     | -          | (200)   |                     |                          | " " " " - בר' השואה                   |  |            |  |             |  |
| (1,000)             | -     | -          | (1,000) |                     |                          | קו מחבר קד' מעלה אדומים 2             |  |            |  |             |  |
| 300                 | 500   | -          | 800     | 8-11 /81            | 5.81                     | קד' אריאל - ציוד                      |  |            |  |             |  |
| -                   | 200   | -          | 200     | 6-11 /81            | 5.81                     | " " " " - בר' השואה                   |  |            |  |             |  |
| -                   | 200   | -          | 200     | 8-11 /81            | 5.81                     | " " " " - בוסטר                       |  |            |  |             |  |
| -                   | 150   | -          | 150     | 8-11 /81            | 5.81                     | בוסטר לתפוח                           |  |            |  |             |  |
| -                   | 2,200 | -          | 2,200   | 5-11 /81            | 4.81                     | קו מחלק לתפוח                         |  |            |  |             |  |
| -                   | 400   | -          | 400     | 6-5 /81             | 4.81                     | קו מחלק לאריאל                        |  |            |  |             |  |
| 2,000               | -     | -          | 2,000   | 5-8 /81             | 4.81                     | קו תפוח - מחנה חורון                  |  |            |  |             |  |
| 2,500               | -     | -          | 2,500   | 5-11 /81            | 5.81                     | קו מחנה חורון - אלון מורה             |  |            |  |             |  |
| (400)               | -     | -          | (400)   | מותנה בהצלחת הקידוח |                          | קד' אלון מורה - ציוד                  |  |            |  |             |  |
| (300)               | -     | -          | (300)   | " "                 |                          | קו מחבר קד' אלון מורה                 |  |            |  |             |  |
| (300)               | -     | -          | (300)   | " "                 |                          | בר' אלון מורה                         |  |            |  |             |  |
| -                   | 50    | -          | 50      | 7 /81               | 3.81                     | קו מחבר בר' שבי שומרון                |  |            |  |             |  |
| -                   | 2,000 | -          | 2,000   | 2-6 /81             | גמור                     | קו שבי שומרון - מעלה נחל              |  |            |  |             |  |
| -                   | 350   | -          | 350     | 5-8 /81             | 4.81                     | תחנת שבי שומרון                       |  |            |  |             |  |
| 70                  | 130   | -          | 200     | 8-11 /81            | 7.81                     | בוסטר לקרני שומרון ד'                 |  |            |  |             |  |

| השלמה  | תקציב קינים<br>  1981 | תקציב קינים<br>1980 | תקציב דרוש<br>באלפי שקלים | בצוע חזוי | מועד<br>תכנון | תאור העבודה             |
|--------|-----------------------|---------------------|---------------------------|-----------|---------------|-------------------------|
|        |                       |                     |                           |           |               | יהודה ושומרון (המשך)    |
| -      | -                     | 700                 | 700                       | 4-6 /81   | 3.81          | קו מחלק לקיני שומרון ד' |
| 300    | 500                   | -                   | 800                       | 8-11 /81  | 5.81          | קד' קרני שומרון - ציוד  |
| -      | 300                   | -                   | 300                       | 6-7 /81   | 5.81          | קו מחלק לדותן           |
| -      | 2,220                 | -                   | 2,220                     | 5 /81     | גמור          | קו מחלק ליתיר           |
| -      | 380                   | -                   | 380                       | 5 /81     | גמור          | תחנת יתיר זמנית + ד"ג   |
| -      | 480                   | -                   | 480                       | 5 /81     | גמור          | בר' יתיר                |
| -      | -                     | 100                 | 100                       | 5 /81     | גמור          | פיקוד תחנת יתיר         |
| 29,290 | 13,630                | 800                 | 43,720                    |           |               | סה"כ                    |

הערות:

1. יש לפעול להעברת מפעלי מים מהממשל המספקים מים להתישבות ביו"ש למקורות כולל המפעלים בית איבה, אזוויה, קדום ודותן.
2. כל המחירים מתיחסים למחירי אפריל 1980.



שיאון יורם

מרכז נושא: "נוה צוף ב"

ב"ה, ט"ז באייר תשס"א  
(20.5.81)

*אורי*  
*אורי*

לכבוד

מר אורי בר-און

עוזר שר החקלאות לענייני החיישנות  
א.מ.נ.

הנדון: זירוז הקמת "נוה צוף ב"

לאורי - שלום רב וברכה !

אכן, השבח והתודה לה" על שהצלחנו לקדם את הנושא עד כה, ולך ועוזריך: ברכת "יישר כוחכם" !

אך כמובן שלא די בכך, ובאם לא נתמיד ("דביקות במטרה") ונפעל בלא-המרץ, אנו עלולים להתפוצר.

אם-כי, אני סמוך ובטוח כי, ברצות ה', גם את הממשלה הבאה ירכיב הליכוד ("אשרי המאמין"), אסור לסכן (!), ועלינו לעבוד ללא-לאות, כך, שהבתיים יהיו בשטח לפני ה-1.7.81.

כידוע לך, השטח המיועד הינו רמה מחמשכת, כך שאין צורך בעבודות-פיתוח רבות, ואפשר בהחלט לערוך תוכנית "אד הוק" (כפי שנעשה בזמנו בחצר המצודה), ולהתחיל מיד, בו-זמנית, במספר עבודות בשטח.

- שלב א' :
1. פריצת דרך (מהמסך הכביש הפנימי)
  2. יציקת יסודות לאשוקוביות (ע"י מספר צוותות)
  3. הכנת בור-רקב ובור סופג (מעבר לכביש - בשטח המאושר)
  4. גידור השטח
  5. הזמנת טרנספורמטור בחב' החשמל וכו'

- שלב ב' :
- (מיד עם הגיע הבחים)
  6. עבודות הביוב
  7. התחברות לצינור המים
  8. עמודים ורשת לתאורת-גדר

אני מקווה, ידידי, שלא תכעס על שאני מנדנד, ונכנס לפרטי פרטים, מאחר וכל כוונתי לקדם את הנושא במהירות המירבית. אני מייחל שעד שמכתבי זה יגיעך, כבר תהן את ההוראה "נו ע" ! וחלום "גוש צוף" יקום ויתגשם לעינינו. אשרי העיניים שכך רואות !!!

שלך, בחודה ובברכה,

ובכבוד רב

*אורי*

12

SECRET  
CONFIDENTIAL  
[19.05]

SECRET  
OF THE  
SECRETARY OF DEFENSE  
W.D.C.

SECRETARY OF DEFENSE "SECRET"

SECRET - This is a secret

SECRET, this document is a secret and should be kept as such, it is not to be distributed outside the "SECRET" area.

SECRET, this document is a secret and should be kept as such, it is not to be distributed outside the "SECRET" area.

SECRET, this document is a secret and should be kept as such, it is not to be distributed outside the "SECRET" area.

SECRET, this document is a secret and should be kept as such, it is not to be distributed outside the "SECRET" area.

- SECRET :
- 1. SECRET (SECRET)
  - 2. SECRET (SECRET)
  - 3. SECRET (SECRET)
  - 4. SECRET
  - 5. SECRET (SECRET)

- SECRET :
- 1. SECRET (SECRET)
  - 2. SECRET
  - 3. SECRET (SECRET)
  - 4. SECRET (SECRET)

SECRET, this document is a secret and should be kept as such, it is not to be distributed outside the "SECRET" area.

SECRET, this document is a secret and should be kept as such, it is not to be distributed outside the "SECRET" area.

SECRET, this document is a secret and should be kept as such, it is not to be distributed outside the "SECRET" area.

SECRET



# מועצה אזורית "מטה-בנימין"



כ"ה יח' אדר א' תשמ"א  
22.2.81

*Handwritten signature and initials*

לכבוד  
אורי בר און  
משרד החקלאות  
ירושלים

שלום רב,

הנדון: כביש פתח תקוה- יריחו

מצי"ב מפה של כביש קיים בחוספת הצעה לחיבור כביש  
נוה צוף לעפרה.

דבר זה יצור קשר בין יריחו לצומת ברקת ונקבל בקלות  
יחסית "חוצה בנימין".

למותר לציין לגביך חשיבות דרך מסוג זה.

אנא טפל בנושא זה בהקדם.

בחנדה  
*Handwritten signature*  
פנחס דלרשטיין  
יו"ר המועצה

- בית-אל
- בית-אל ב'
- בית-חורון
- גבעון
- חרשה
- מבוא-חורון
- מתת'יהו
- נוה-צוף
- עפרה
- שילה

100

100

100

100

100

100

100

100

100



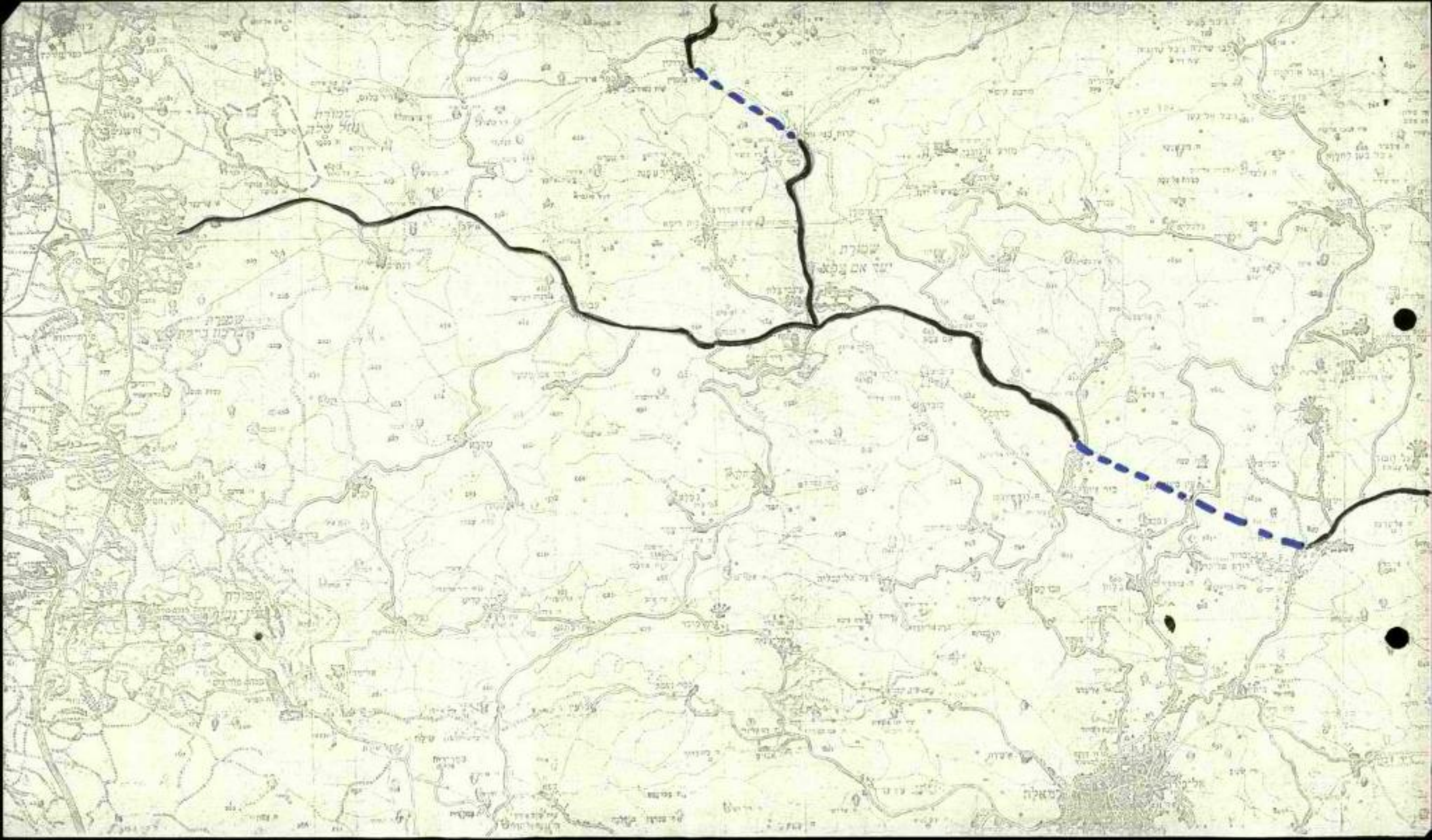



א"ה

הוצגו  
נ"מ אלו גיאון ✓  
צו"ה הג' לצ"פ הת"ש  
א"תן נ"ה-309

**בנה צוף"**

אגודה שתופית להתישבות קהילתית בע"מ  
חלמיש  
דאר יהוד  
טל. 02-951009

לכבוד

1. מר אריאל שרון - ס"ר החקלאות וההתיישבות
  2. מר'מתייהו דרובלס - ראש מח' ההתיישבות בערכה"י
- ב.א.מ.א

הנדון: הקצנה ל"שכונות" הרחבה ל"בנה צוף"

הוכינו בתדהמה לסקרא הידיעה היום ב"מעריב" (ראה הרצ"ב) , לפיה הוגשה בקשה להקצנת משאבים להקמת 6 התחלואות ולהרחבת הקיימות , ואילו "בנה צוף" בעדרת מן הרשימה .

ביסיבה שהתקיימה ב"בנה צוף" עם כב' השר אריאל שרון בבוכרות מר מתי דרובלס וחברי מזכירות הישרב, סוכם כי יאופשר לבו להקים "שכונות" על אדמות-מדינה בקרבחבו , במסגרת הרחבת ה"בנה" , דברור כי לשם כך דרושים משאבים נאותים .

כזכור , בשתי ה"שכונות" בקרבחבו אמורים לעלות סני הגרעינים "חלמיש" ו"נטפים" , כסכל גרעין מרבה (לפליה מיידית) 70-80 משפחות , סה"כ כ-150 אינבר מבינים מה הסאו טל חבל ארץ בפלא זה , אשר אינבר ברפל בהסיבותו האיטטרטגית סחבלים אחרים בשומרון . ואעפ"כ אינבר זוכה לתשומת-לב

**הראויה**

אנר חודדים ומבקשים לשריין תקציב מתאים לשתי ה"שכונות" , כדי שבוכל יחדיו להרות את "גוש צוף" , דבר שיזכיה את עצמו בכוא היום | יצויין , כי לשכונות החדשות <sup>ע"פ</sup> סנבי-צבור , כגון: בית-ספר , גן-ילדים , גבון וכו' , מאחר וסידוחים אלו הם יקבלו אצלנו . כו"כ , ליד השכונות המתוכננות , עובר קו-מים וחשמל , דבר שיזויל בהרבה את הכנת המשתית .

אנר סבורים כי הגיע הזמן לזמן ישיבת-עבודה והיכרות עם ראשי-הגרעינים "חלמיש" (מר צבי חלמיש) ו"נטפים" (מר זכריה דורי) , כדי לקדם את הנושא ולקבוע תאריך יעד . מזכירות "בנה צוף" עומדת לרשותכם בכל עת לקידום העניין .

בנרכה , רובכל הכבוד

מזכירות בנה-צוף  
הועדה לקידום צוף ב"ג'

*א"תן*

הפסק:

1. מר יורם ארידור - שר האוצר
2. "אסנה" - גוש אמורים
3. מר ישראל הראל-מועצת יו"ש





## מוהל התלקה בבנק הבועלים ודון להאסד על מעילה

בית דין ישראלי  
בית דין ישראלי  
בית דין ישראלי  
בית דין ישראלי  
בית דין ישראלי  
בית דין ישראלי  
בית דין ישראלי  
בית דין ישראלי  
בית דין ישראלי  
בית דין ישראלי

בית דין ישראלי  
בית דין ישראלי  
בית דין ישראלי  
בית דין ישראלי  
בית דין ישראלי  
בית דין ישראלי  
בית דין ישראלי  
בית דין ישראלי  
בית דין ישראלי  
בית דין ישראלי

ט"ה  
ים

בית דין ישראלי  
בית דין ישראלי  
בית דין ישראלי  
בית דין ישראלי  
בית דין ישראלי  
בית דין ישראלי  
בית דין ישראלי  
בית דין ישראלי  
בית דין ישראלי  
בית דין ישראלי

בית דין ישראלי  
בית דין ישראלי  
בית דין ישראלי  
בית דין ישראלי  
בית דין ישראלי  
בית דין ישראלי  
בית דין ישראלי  
בית דין ישראלי  
בית דין ישראלי  
בית דין ישראלי

## ובדי סיכה ושוורים ינאת רשות הנמלים

50 מיליון שקל דרושים  
להקמת 6 התנהלות

בית דין ישראלי  
בית דין ישראלי  
בית דין ישראלי  
בית דין ישראלי  
בית דין ישראלי  
בית דין ישראלי  
בית דין ישראלי  
בית דין ישראלי  
בית דין ישראלי  
בית דין ישראלי



ט"ר באב תש"מ  
28.7.1980

מספרנו: 662/7

נוה צוף

אגודה שתופית להתישבות קהילתית בע"מ

חלמיש

דאר יהוד

טל. 02-951009

41

למיקום לב צוף  
מא

לכבוד  
מר אריאל שרון  
משרד החקלאות  
ירושלים

שלום רב,

הנדון: בתים עבור נוה צוף

1. בנה צוף מתגוררות היום 56 משפחות וקבוצת רווקים. ליישוב ושימת מועמדים גדולה שאינן מגיעות אליו מחוסר מקום.
2. אין ספק שיישוב במספר משפחות כזה אינו יישוב שהגיע לשלב הביסוס, אפילו כיישוב זמני. לדוגמא: באחרונה אנו נתקלים בצמצום חקנים לבי"ס מפאת מחסור בחלמידים! ודוגמאות כאלה - למטביר.
3. היישוב הוא אחד המבודדים ביותר בהתישבות מעבר לקו הירוק.
4. לאור הנ"ל, יש הכרח להגיע בפעילות ל-100-120 משפחות לפחות כדוגמת היישובים "קדומים", "קרני שומרון" ו"אלקנה".
5. באחרונה התגלגלו מספר הצעות בקשר להמשך הפתוח בנה צוף. מר אורי בראון הבהיר כי משרד החקלאות והסוכנות נוטים שלא להוסיף בתים על גבעת החובלתא אלא להוסיפם על אתר יישוב הקבע - ביער דיר ניוזאם.
6. מזכירות היישוב דנה והתלבטה בשאלה "מה היישוב מעוניין" והחליטה כי אמנם ההצעה הנ"ל היא הטובה ביותר. במיוחד משום שבנוסף לכל הבעיות שהועלו לעיל היא פותחת פתח לקראת בניה ביישוב קבע - זכר שאנו רואים כבעל חשיבות עליונה, מפאת העיכובים הרבים בנושא זה, כפי שמסתמן במגעים עם משרד השכון ועם חקציב הממשלה.
7. היות ובחקציב השנה סוכם לשריין עבור נוה צוף 20 - 15 בתים על החובלתא. אנו מבקשים לממש הזמנה זו ולהעמיד את הבתים בתחומי תכנית יישוב הקבע ביער דיר-ניוזאם.
8. למרות החשיבות העצומה שבהעלאת היישוב "לבונה" על הקרקע, קיים צורך חיוני גם לממש את התכנית לעיל. לפיכך אנו דורשים שלא לפגוע בחקציב נוה צוף ולממש את התכנית הנ"ל בדחיפות.

בברכה,

שדמי יצחק  
י"ב המזכירות

העחק: מר אורי בראון, משרד החקלאות  
יש/נש



1950

1950

1950

1950

1950

1950

1950

1. 1950
2. 1950
3. 1950
4. 1950
5. 1950
6. 1950
7. 1950
8. 1950
9. 1950
10. 1950
11. 1950
12. 1950
13. 1950
14. 1950
15. 1950
16. 1950
17. 1950
18. 1950
19. 1950
20. 1950

1950

1950

1950

ב"ה, א' תמוז תש"ם  
15.6.1980

מספרנו: 624/6

41

נוה צוף

אגודה שתופית להתישבות קהילתית בע"מ

חלמיש

דאר יהוד

טל. 02-951009

~~לשוק אורי קראו |  
לשני סיון 2~~

~~סיון (1) שוב התקנות!~~

~~לשוק  
לשני סיון~~

לכבוד  
מר אריאל שרון  
שר החקלאות  
ירושלים

שלום רב,

ברצוננו לקבוע פגישה בהקדם על כב' השר ולדון  
עמו בשתי בעיות חופרת המעיקות עלינו מאד.

(1) קרוי טלפון ליישוב (דגע יש קו טלפון אחד ישן  
מאד שאינו מתפקד כראוי).

(2) יישוב הקבע.

אנו מצפים לתשובתך החיובית.

עברתי  
למשרד קבלת המשק!  
בברכה  
שדמי יצחק  
יר"ר נמזכיררת

לפי

נכס.



John Doe

1234 Main St  
City, State

Phone: 555-1234

Dear Sir,  
I am writing to you  
regarding the matter of  
the contract.



Very  
Sincerely,  
John Doe

John Doe

Enclosed please find copies of the report  
and other documents mentioned above.

- 1) Report on the project progress.
- 2) Financial statements.

Very truly yours,  
John Doe

John Doe  
1234 Main St  
City, State

John Doe



לשנת שז ההקלאות

כג' תמוז תש"מ

7 יולי 1980

לכבוד

"נוח צוף"

אגודה שחופית להתישבות

קהילתית, חלמיש

ד.נ. יהוד

אנו מאשרים קבלת מכתבך מיום...15/6/80.....

מכתב תשובה מפורט ישלח אליך,  
בהקדם האפשרי.

בכבוד רב,

מזכירות הלשכה.



1000 1000 1000

1000 1000 1000

1000 1000 1000  
1000 1000 1000  
1000 1000 1000  
1000 1000 1000

1000 1000 1000

1000 1000 1000  
1000 1000 1000

ב"ה. א' אדר תש"ם  
18.2.1980  
מספרנו: 534/2

נוה צוף"  
אגודה שתופית להתישבות קהילתית בע"מ  
חלמיש  
דאר יהוד  
טל. 02-951009

41  
לסיכום  
נוה צוף  
13  
[Signature]

[Handwritten signature]

לכבוד  
מר אריאל שרון  
שר החקלאות וההתישבות  
י ר ו ש ל י ם

שר נכבד,

הנדון: נתיב נוה צוף מהשפלה

כידוע לך, הקשר שלנו עם שפלה-ארנו הוא דרך מחצבות "אבן-רסיד" שבפאתי המושב ברקח (גבעת כח). לאחרונה הוצבו שני צידי המחצבה שלשים המציינים כי זוהי דרך פרשית, ואטף נקבעו בצידי הדרך עמודי ברזל לצורך חסימת הדרך.

אם אכן חסגר בפנינו דרך זו, עם כל הגרוע שבה, הרי נאלץ להקיף דרך בית-נבאללה, דבר שיאריך את נתיב הנסיעה בכ-10 ק"מ לפחות, בדרך עקלתון, ואת טשך הנסיעה בכ-20 דקות.

בחנוכה תשל"ז, בעת שתוכנן התוראי גבעת כח - רנתיס, העלינו בפני צמרת הקק"ל את הצורך בכביש עוקף למחצבה (דרך גבעת כח), באורך של כ-300 מטרים, והתחשטנו כי אכן מצאנו ארזן קשבה ובקשתנו תובא לדיון והכרעה בודג המתאים. לדאבונו לא נעשה דבר בנדרן.

עתה, עם פגירת דרך המחצבה, אין מנוס משלילת דרך עוקפת, ואנו פונים אליך בבקשה להורות לרשות הפתוח בקק"ל לגשת לבצוע הכבישון - העוקף.

אנא, תן עדיפות ראשונית לנושא, מאחר והוא חירוני לנו עד למאד.

בחודה מראש,  
ובכבוד רב,

יצחק שדמי  
יר"ך המזכירות  
[Signature]

נשפח: תרשים הדרך

יש/נש



SECRET

SECRET

SECRET

SECRET

SECRET

SECRET

SECRET  
SECRET  
SECRET  
SECRET

SECRET

SECRET

SECRET

SECRET

SECRET

SECRET

SECRET

SECRET

SECRET

SECRET

SECRET

← ארבע מילא →

→ ארבע מילא ←

בני עיר

ארבע מילא

ארבע מילא

ארבע מילא

ארבע מילא

1030 →

ארבע מילא (1030)

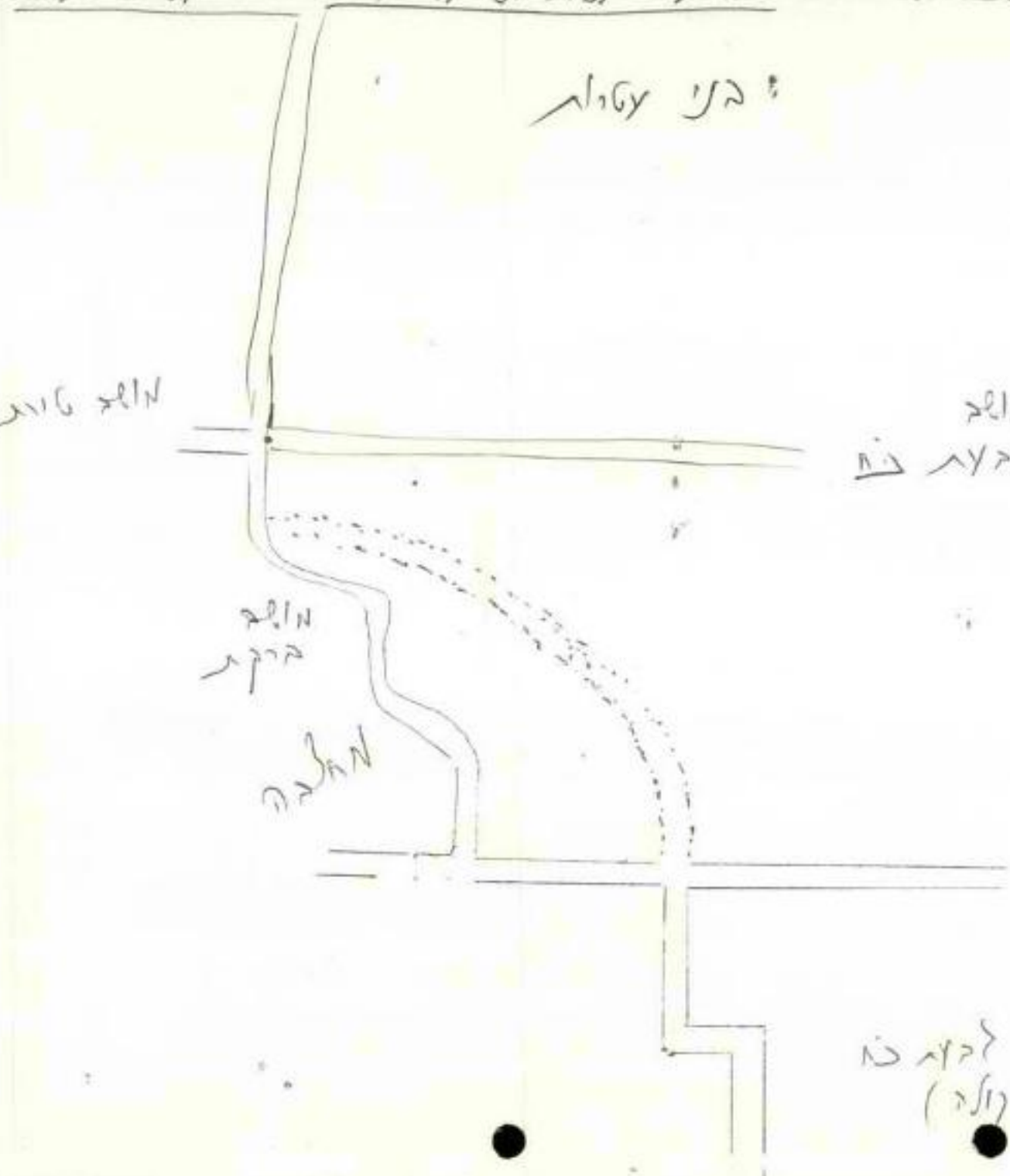





סגן שר-הבטחון

411

|      |        |    |
|------|--------|----|
| תש"ס | אדר    | א' |
| 1980 | פברואר | 18 |
| 0340 | -      | אצ |

שר החקלאות ✓  
מנכ"ל החטיבה להתיישבות הסוכה"י  
 מתאם הפעולות בשטחים

למזרזי דוממן  
 אסף  
 נאם-1913  
 [Signature]

שלום רב,

הנדון: יער דיר-ניזם

מצ"ב לעיונכם דו"ח בענין יער דיר-ניזם.

לתשומת ליבכם.

ב ב ר כ ה ,

[Signature]  
 מרדכי צפורי  
 סגן שר-הבטחון

# מדינת ישראל

משרד הבטחון  
לשכת מתאם הפעולה בשטחים

תאריך: שבת תש"מ  
פבר' 1980  
מספר: 7072 (3)2-אגמ

ר"ש סגן שהב"ט  
שליש צבאי לשהב"ט

## הנדון: יער דיר-ניזם

1. להלן יפורט דווח בענין יער דיר ניזם.
2. באוק' 78, על פי פנייה של שר החקלאות באמצעות אג"ת, טופל בתפיסה של כ-300 דונם ביער דיר ניזם.
3. ב-7 דצמ' 78 הוצא לשטח הנ"ל צו תפיסה לצרכים צבאיים, ע"י מפק' איו"ש.
4. במרץ 79 היתה פניה של הגורמים המיישבים, באמצעות מפק' איו"ש להגדיל את שטח התפיסה של היער ב-כ-700 דונמים נוספים לצורך הקמת ישוב הקבע "חלמיש" (נבי צאלח).
5. ב-16 יולי 79 הוצא לשטח הנ"ל כתב הרשאה ע"י מפק' איו"ש.
6. בשני המקרים שטופל בהקצאת הקרקעות נמסר ע"י מפק' איו"ש, שמדובר ביער שהוא כבעלות המדינה.
7. ככתב הרשאה שהוציאה מפק' איו"ש ביולי 79, ניתנו הוראות לחטיבת ההתישבות שכל ביצוע עבודות בשטח יש לתאם עם נפת רמאללה ומפק' איו"ש שבוע מראש.
8. אנשי הישוב בצעו חשיפת שטח בגודל של כ-50 דונם באמצעות 2 טרקטורים שקבלו, מבלי לתאם הנושא עם נפת רמאללה או מפק' איו"ש.
9. עם גילוי העבודות הן הופסקו מידית ע"י מפקד נפת רמאללה.
10. מזכיר הישוב הודה בשיחה טלפונית שמבחינה נוהלית הם לא פעלו כשורה בכך שלא קבלו את אישור הממשל להתחיל לעבוד, אך מאידך הוא טוען שבידו מכתב מעוזר שר החקלאות המאשר להם להתחיל בחשיפת השטח.
11. יצוין שקמ"ט רשות שמורות הטבע במפק' איו"ש הגיש תלונה במשטרת רמאללה, נגד אנשי הישוב על עקירת עצים מוגנים.
12. משטרת רמאללה פתחה בחקירת המקרה.
13. מתאם הפעולה בשטחים/ר' אג"מ/מב"ת ממליץ להמתין לגמר חקירת הנושא ע"י המשטרה.

נ ב ר כ ה  
אפרים מנור, רס"ן  
ראש הלשכה



אגף חקלאי  
מס' 41

41

ההסתדרות הציונית העולמית  
חטיבת ההתיישבות - האגף לתכנון התיישבותי

ירושלים, י"ט תשרי תש"ט  
10.10.79

לכבוד חברי ועדת הטיפוס:

- |   |              |
|---|--------------|
| - הנהלת המחלקה להתיישבות                                  | מ. שמיר      |
| - אגף התקציבים, משרד האוצר, ירושלים                       | י. אגרט      |
| - המרכז החקלאי, ת"ד 210, תל-אביב                          | א. דרור      |
| - המינהל לבניה כפרית, משרד הבינוי והשיכון, הקריה, תל-אביב | ט. הורביץ    |
| - המרכז החקלאי, משרד החקלאות, הקריה, תל-אביב              | ד. יוגב      |
| - משרד האוצר, ירושלים                                     | ד. ירון      |
| - משרד הבריאות, רח' דוד המלך, ירושלים                     | י. סירון     |
| - ד"צ 1102, צה"ל  | סג"ל ד. סחיו |
| - אגף התכנון, משרד הפנים, ירושלים                         | מ. פלור      |
| - מינהל מקרקעי ישראל, רח' סמאי 6, ירושלים                 | מ. ריין      |
| - המחלקה עבודות צבוריות, רח' לינקולן 3, תל-אביב           | מ. טהמי      |
| - רשות שמורות הטבע, רח' הנצי"ב 16, תל-אביב                | א. ספירא     |
| - המרכז החקלאי, ת"ד 210, תל-אביב                          | י. תץ        |
| - המינהל לבניה כפרית, משרד הבינוי והשיכון, הקריה, תל-אביב | א. שרון      |

מוזמנים:

- |   |                   |
|---|-------------------|
| - ת"ד 586, ירושלים  | אגף העתיקות       |
| - רח' יובל 1, תל-אביב   | ד. אלרוד          |
| - המחלקה להתיישבות, רחובות  | ז. אונגר          |
| - המרכז לתכנון חקלאי, משרד החקלאות, הקריה, תל-אביב                | מ. אטל            |
| - ד"צ 2968, צה"ל  | סג"ל ט. אביבי     |
| - חבל התיכון, רחובות  | א. בלעד           |
| - רח' בירנבוים 10, תל-אביב  | בלעד              |
| - המחלקה להתיישבות  | ט. גטן            |
| - רח' רמת הגולן 23, ירושלים                                       | גוס אמונים        |
| - המינהל לבניה כפרית, משרד הבינוי והשיכון, רח' קרליבך 23, תל-אביב | ע. וטרטיל         |
| - חבל התיכון, רחובות  | ב. זאב            |
| - המאגדה 4, חולון   | יונתן-יעקב וירברג |
| - המינהל לבניה כפרית, משרד הבינוי והשיכון, הקריה, תל-אביב         | ד. לסט            |
| - המחלקה להתיישבות, תל-אביב                                       | א. מאיר           |
| - נוה צוף, דואר יהוד  | בנימי הישוב       |
| - חבל התיכון, רחובות  | ט. מלמן           |
| - חבל התיכון, רחובות  | א. זלקלעי         |
| - אגף המים, תל-אביב   | ט. נחמיאס         |
| - קק"ל, ת"ד 45, קריה חיים   | ע. קאופמאטיין     |
| - קק"ל, ת"ד 45, קריה חיים   | ע. רוזין          |
| - המינהל לבניה כפרית, משרד הבינוי והשיכון, הקריה, תל-אביב         | ט. רודניק         |
| - מס"צ, רח' לינקולן 3, תל-אביב                                    | ק. רוט            |
| - משרד הבינוי והשיכון, רח' קרליבך 23, תל-אביב                     | י. רוז            |
| - אגף המים, תל-אביב   | צ. רינדז'ונסקי    |
| - חבל התיכון, רחובות  | א. רקובר          |
| - ד"צ 2673, צה"ל  | סג"ל ר. ברוך      |
| - המרכז לתכנון החקלאי, משרד החקלאות, הקריה, תל-אביב               | י. גולדין         |
| - הגדסה אזרחית בע"מ אביגיל 3, חיפה                                | ה.ד.ס             |
| - הרשות לשימור איכות הסביבה, מחוז המרכז, רח' הרצל 84, רמלה        | א. סמרי           |
| - רשות שמורות הטבע, מחוז המרכז, ת"ד 184, ירושלים                  | א. שדות           |

א.נ.נ.

הנדון: טיפוס נוה צוף

הנכס מוזמנים בזה לישיבה לטע טיפוס חכנית נוה צוף, ביום סני 29 אוקטובר 1979.

בישיבה תקיים במסדרנו בירושלים, בטעה 8.30.

בא השתתפותכם.

בכבוד רב,

גבריאל קרליבך  
מנהל האגף

לופסה: חכנית

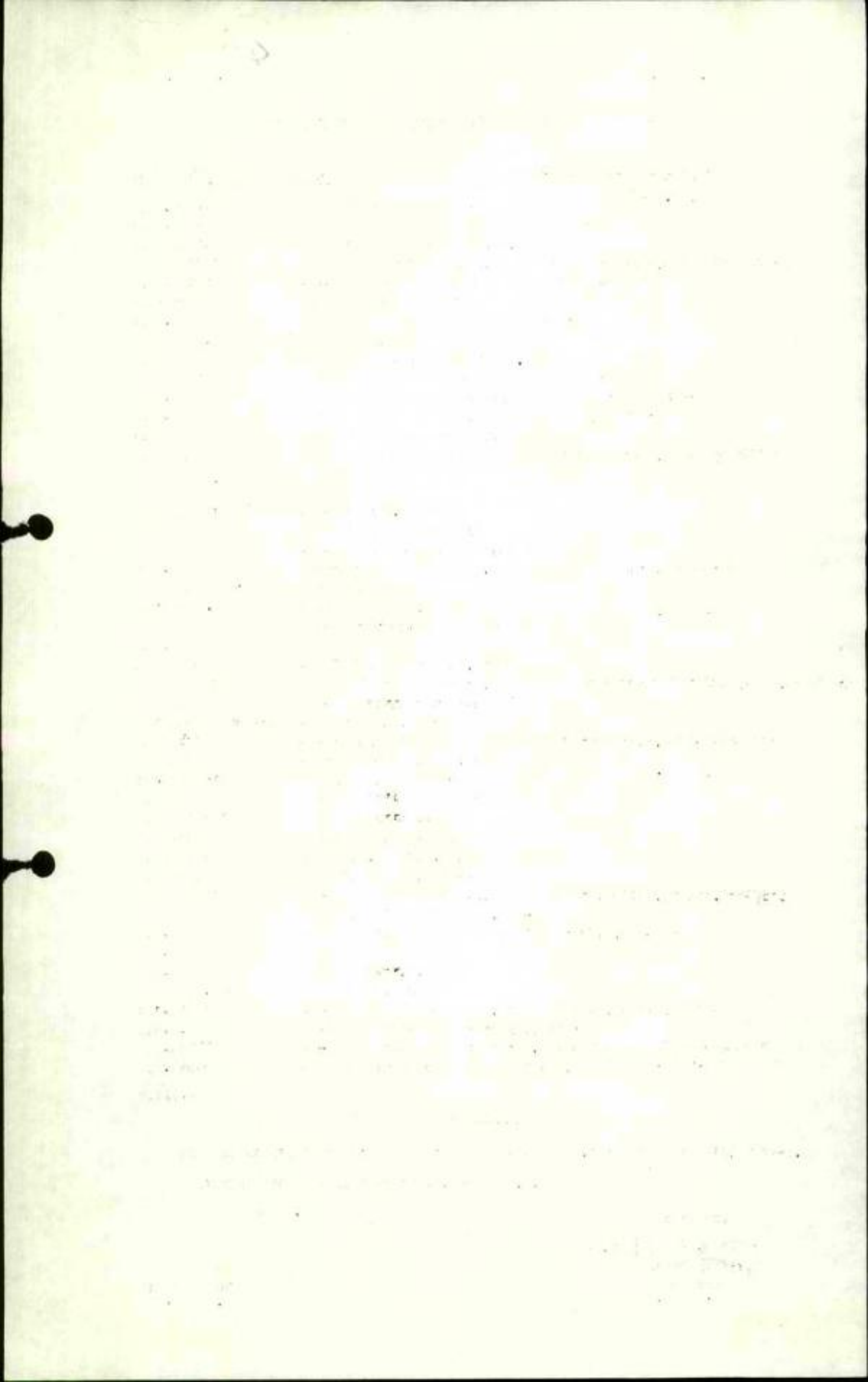



ההסתדרות הציונית העולמית

חסיבת ההתייבשות - האגף לתכנון החייטבות

ירושלים, ט' חשוון תש"ט  
30.10.79

סיכום ועדת שיפוט נוח צוף  
מיום 29.10.79

התכנית אושרה לאור הערות כולקמן:

1. יט לקים ועדה מקצועית מצומצמת על מנת לתאם נושא התשתית (ביוב, דרכים וניקוז) עם מר ורהפטיג וסר בלכר מהמינהל לבניה כפרית.
2. יט לקבל אישורים מגורמי צה"ל לבני אפשרות להעברה המערכת ולטמן המקלטים כחלק מהתכנית.
3. יט להזיז מספר מגרטים על ציר הואדי הסנקז את החלק הדרומי של הישוב על מנת לאפשר "מעבר מיט" סביר.
4. במידת האפשר יט לתכנן החניות מסני צדדים של כביש החניה. כמו כן יט לבדוק אפשרות לתאום היציאות של החניות.
5. יט לתכנן מקום לגן ילדים נוסף בצד המערבי של התכנית.
6. תכנית הביוב הטולב כחלק אל תכנית המתאר כולל הקו המקטר ואבני הוואפון.

רשם: - גבריאל קריין

תמוצה לה"ה:

|                   |               |
|-------------------|---------------|
| בוט אמונים        | מ. שמיר       |
| ע. וסרטייל        | י. אגרס       |
| ב. זאב            | א. דרור       |
| יונתן+יעקב וירברג | ט. הורביץ     |
| ר. שלם            | ד. יוגב       |
| א. מאיר           | ד. ירדן       |
| נציגי הישוב       | י. מירון      |
| ט. מלמן           | טא"ל ד. סחיו  |
| א. אלקעי          | מ. פלור       |
| ס. נחמיאס         | מ. ריין       |
| ע. קאומסטיין      | מ. שחמי       |
| ע. רדיין          | א. ספירא      |
| ט. רודניק         | י. שיץ        |
| ק. רום            | א. סטרן       |
| י. רזי            | אגף העתיקות   |
| צ. רינדז'ונסקי    | ד. אלרוד      |
| א. רקובר          | ז. אונגר      |
| טא"ל ר. ברוך      | מ. אטל        |
| י. גולדין         | טא"ל ט. אביבי |
| ה.ד.ט.            | א. גלעד       |
| א. חמרי           | גלעד          |
| א. טדות           | ט. גפן        |

רח' השפלה 4, תל-אביב 66183  
טלפון 8-335063

# החברה להגנת הטבע



בע'ה, כז שבט תש"ם  
14.2.1980

(41)

אורי  
113-26

לכבוד

חברי מזכירות "נוה צוף"

וכל המתיישבים

שלום רב,

הנדון: פגיעה ביער דיר נזאם

למרות שהיינו במגעים עם מזכירות הישוב בקשר למניעת פגיעה מיותרת ב-1/3 המזרחי של השטח המיועד לישוב, החליטו חברי המזכירות לעשות דין לעצמם ולפגוע ביער.

לא יצאנו למאבק ציבורי כי קיווינו לשכנע ולהשתכנע "בדרכי-נועם".

בשיחה שהיתה לנו (ביום שישי - כ"א שבט תש"ם - 9.2.80), סכמנו עם אלי גחומזון כי נפגש בראשית השבוע עם חברי המזכירות, וביום שישי לפני כניסת השבת, נקיים סיורים לחברי הישוב להכרת החורש.

לאחר שנגדע חלק מהיער ללא כל הודעה מראש, גאלצנו, כחברה צבורית, לצאת לפעולה.

כדי שנושא זה לא יגלוש מעבר לפרופורציות הנכונות, אנו דורשים מאנשי היישוב להודיע ברבים, כי נעשתה כאן טעות, ובשתוף עם החברה להגנת הטבע, רשות שמורות הטבע וקק"ל, נטע עצי בר כשטח הפגוע כדי שתכוסה הצלקת הפגועה.

אנו מדגישים כי ניתן להקים את הישוב - בלי להכנס לשטח זה.

אנו מעוניינים לסיים במהירות ובהבנה מלאה נושא זה.

ב ב ר כה,

החברה להגנת הטבע.



המשרד:  
תל-אביב, רח' ויצמן 11  
בניין מרכז המסחר קריית הירוקה  
Office:  
TEL-AVIV, 11, WEIZMAN ST.  
Entrance, 7, Hakhmev Kairouan St.  
טל. 225373, 235717

41

ניסן ויסמן, M. Jur. עורך דין  
NISSAN WEISSMAN, M. Jur. ADVOCATE

Tel-Aviv 16.12.79 תל-אביב  
Our Ref. מסמך

רשום

*[Handwritten signature and scribbles]*

*[Handwritten signature]*  
לכבוד,  
שר החקלאות  
משרד החקלאות  
ת"ד 2302  
ירושלים

הנדון: רכישת קרקעות בשומרון לצרכי ההתיישבות היהודית

כבוד השר,

אני הח"מ, ניסן ויסמן עו"ד, מוצא לנכון להביא לתשומת ליבו מספר עובדות המדברות בעד עצמן אשר בוודאי יענינו את כבודו.

בחודש יוני 1979 ביקשו תושבי הכפר הערבי "דיר ניזם" בשומרון הנמצא בשכנות עם ההתיישבות "נוה-צוף" (מסורה"נבי-סלח") לפנות לעורך-דין ערבי כדי לנקוט הליכים משפטיים נגד מדינת-ישראל על הפקעת אדמותיהם לצרכי סלילת כביש ל"נבי-סלח" והנזקים שנגרמו למטעיהם בגין סלילת הכביש.

הח"מ, אשר עקב קשרים אישיים שהיו לו עם אחדים מתושבי הכפר, הצליח לשכנעם כי לא יפנו לעורך-דין ערבי בענין ולא לביה-המשפט וימסרו לו את הטפול בענין עם הממשל, מאחר ולא רציתי כי הדבר יהפך לנשק פוליטי נגד מדינת-ישראל.

שניים מתושבי הכפר נתנו לח"מ יפויי-כח לפעול בשמם בענין, וזאת למרות התנגדות יתר תושבי הכפר.

בשעה מתן יפוי הכח האמורים נרמז לח"מ כי באם תושבי הכפר יקבלו את כספם בצורה הוגנת ומהירה, אזי יהיו כמה מתושבי הכפר מוכנים למכור למדינת-ישראל אדמות נוספות הגובלות עם ההתיישבות "נוה-צוף" ב-"נבי-סלח", שהם לדעתי בעלות חשיבות עליונה לצרכי הרחבת ההתיישבות "נוה-צוף" שבשומרון, והנה למרות שסוכמו עם הח"מ כל סכומי הפיצויים שיש לשלם לתושבי הכפר בגין ההפקעות והנזקים שנגרמו להם לפני כחודשיים וחצי, לא שולמו לתושבי הכפר הכספים המגיעים להם עד היום הזה. תושבי הכפר שהסכימו לפנות לח"מ, ונמצאים כיום תחת לחץ יתר תושבי הכפר, מבקשים לבטל את יפויי-הכח שנחננו ל-ח"מ עקב חוסר האמון שהחלו לרכוש לו, בגין אי קבלת הכספים המגיעים להם ומבקשים לפנות לעו"ד ערבי או לעו"ד ישראלי אחר אשר דעותיו מזוהות עם תושבי השטחים.

אין אני צריך להוסיף ולהסביר את חשיבות הענין לצרכי הרחבת ההתיישבות היהודית בשומרון, אולם הבאתי את העובדות לידיעת כבודו, כדי להסביר כיצד ניתן על ידי בירוקרטיה לפגוע במאמצי ההתיישבות היהודית בשומרון.

בכבוד רב,  
ניסן ויסמן עו"ד

העתק: תח-אלוף בן-אליעזר  
מפקדת יהודה ושומרון  
ביה-אל.

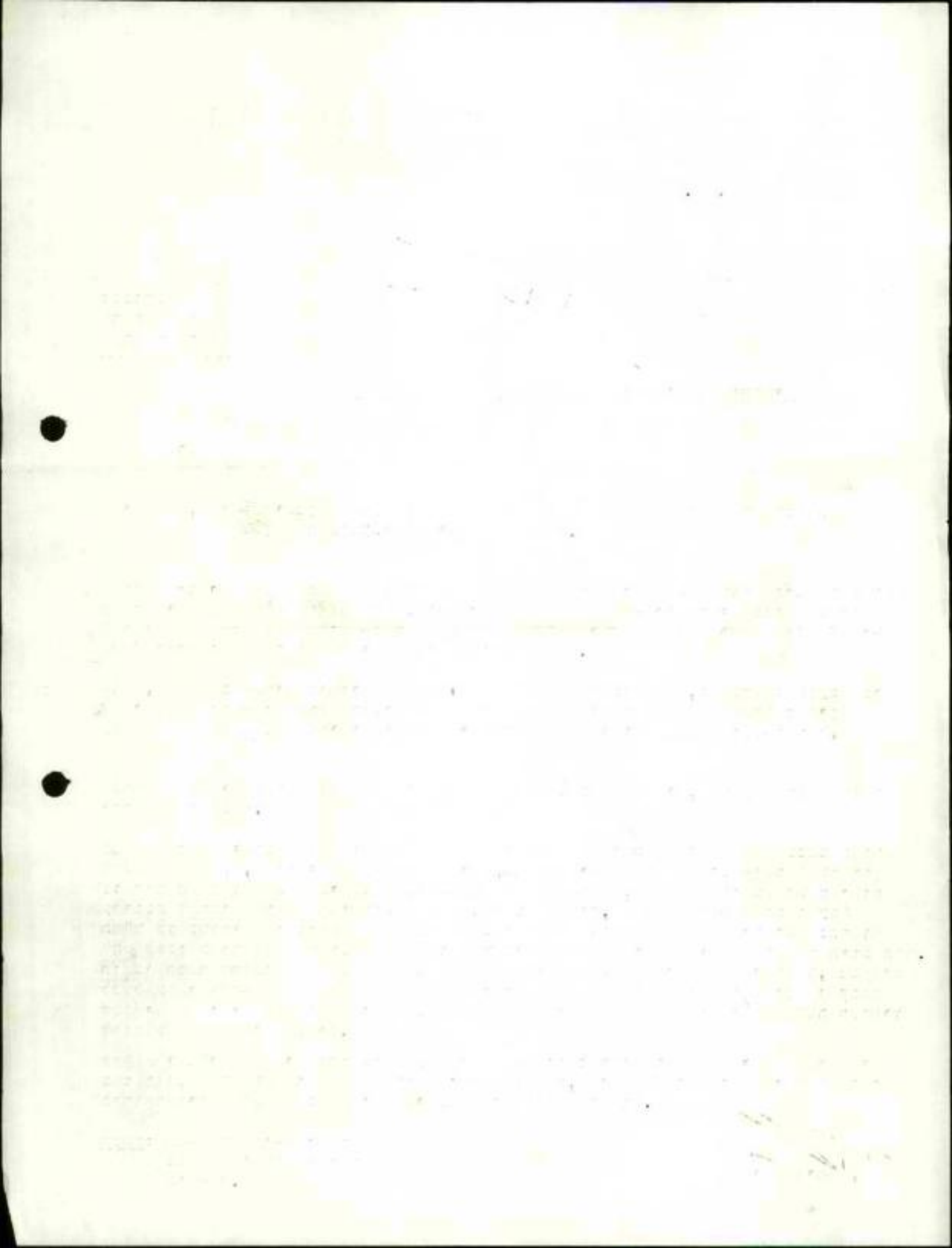









בביתך יושבת ובעיניך  
לפי המראה המהיר  
הוא יושב בחדר עם  
הוא יושב בחדר עם.

הוא יושב בחדר עם  
הוא יושב בחדר עם  
הוא יושב בחדר עם  
הוא יושב בחדר עם

אגף  
9/13-1  
א

ירושלים, ד' בטבת תשל"ט  
3 בינואר 1979

ס ו ד י

עותק מס. 2 מחוך 3 עותקים

אל : שר החקלאות

טאח : סגן מזכיר הממשלה

הנני מהכבד לתביא לתשומת לבך החלטת מס. חת/3 של הועדה  
לתמיכות המשותפת לממשלה ולהסתדרות הציונית, מישיבתה ביום כ'  
בכסלו תשל"ט (20.12.78) :-

החברת נווח צוף (נכיי-סלח) על-ידי כניסתה של גרעין נוסף  
למקום חת/3

הועדה לתמיכות המשותפת לממשלה ולהסתדרות הציונית העולמית  
רושמת לפנייה את הודעה יושב ראש הועדה כי במסגרת תכנית האב  
לחקים אשכול יטובים או שכונות קהילתיות באזור נווח צוף.  
יעלה בקיוב על הקרקע גרעין שני לשם מימוש המדיניות בדרך  
הרחבת המקום והקמתו של ישוב קהילתי."

החלטת חנ"ל לא נרשמה בפרוטוקול החלטות הועדה מסעמי סודיות  
וחינה שמורה במזכירות הממשלה.

ב כ ר כ ת ,

א. ליטנבסקי



ירושלים, ד' בטבת תשל"ט  
3 בינואר 1979

ס ו ד י

עוהק מס. 2 מתוך 3 עוהקים

אל : שר החקלאות

מאת : סגן מזכיר הממשלה

הנני מתכבד להביא לתשומת לבך החלטה מס. תת/3 של הוועדה  
לתמיכות המשותפת לממשלה ולהסתדרות הציונית, מישיבתה ביום כ'  
בכסלו תשל"ט (20.12.78) -:

"תת/3 הרחבת כרוח צוף (נכי-סלח) על-ידי כניסתה של גרעין נוסף  
למקום

הוועדה לתמיכות המשותפת לממשלה ולהסתדרות הציונית העולמית  
רושמת לפניך את תודעה יושב ראש הוועדה כי במסגרת חכנית האב  
להקים אשכול ישובים או שכונות קהילתיות באזור כרוח צוף.  
יעלה בקדוב על הקרקע גרעין שני לשם מימוש חסידיניות בדרך  
הרחבת המקום והקמתו של ישוב קהילתי."

החלטה הנ"ל לא נרשמה בפרוטוקול החלטות הוועדה מטעמי סודיות  
וחינה שמורה במוכירות הממשלה.

ב ב ר כ ה ,

א. ליטנסקי

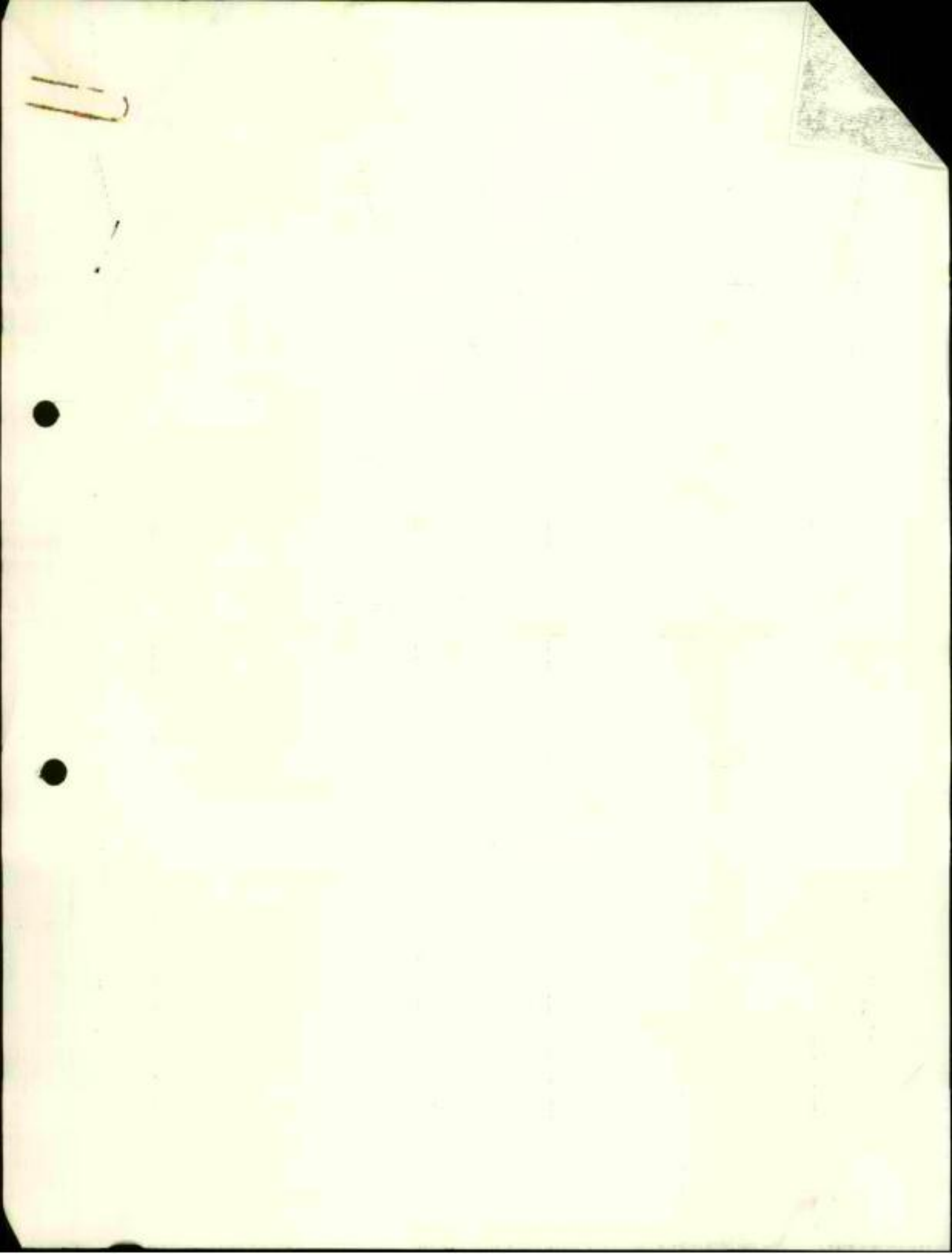



כ"ה ג'ט' ס'מ'א' (30.1.89)

ד'מ'ו

ט'מ'ה

א'ת'ר  
נ'מ' 9/3

א'ת'ר  
הג'ל' ס'מ'א' א'ת'ר  
מ'ש'ר' ה'מ'ס'פ'ט'ר'  
נ'ח' ז'מ'א' א-ז'ו'ן  
נ'ו'ו'ל'ט'י'ם

ג.ו.ג.

ה'ז'ו'ן: א'ת'ר' א'מ'ת' - מ'ז'ו'ן ב'א'ז'ר' נ'ו'ה-ז'ו'ן

- א'ז'ו'ן ה'ו'ת'ר' ה'י'ט'ר' נ'ו'ה-ז'ו'ן ג'מ'ו'מ'ו'ן א'ת'ר'ט'ר'  
 ג'ז'ה א'ת'ר'ט'ר' א'ת'ר' ה'ב'ע'ל'ת' ע'ל ה'א'מ'ת'ת', ב'מ'ז'ו'ן א'ת'ר'ט'ר':  
 (1) ג'ב'ע'ל'ת' - (ס'מ'ת' ו'מ'ז'ו'ן מ'צ'ו'ת') 1575/1595  
 (2) ר'כ'ס ה'ב'ע'ל'ת' ש'ט'ו'ן ג'ל'י'ה א'מ'ת'ר' א-ש'ט'ו'  
 (מ'ת'ר' ה'ב'נ'י'ס'ה ה'ה'ו'ט'ת' מ'ל'ו'ס א'ת'ר'ט'ר') 165/175  
 (3) ק'ל'ע'ר א'ת'ר א'מ'ת'ר (מ'צ'ו'ת' ה'ו'ט'ת'ר' ל'פ'ע'י'ת') 167/177

ב'ה'ז'ו'ן ט'ו'מ'ת' ב'מ'ש'ג'י' ה'מ'ת'ו'נה ע'ל ה'י'ב'ו'ש ה'ק'ט'ו'ס  
 נ'י'א'ה, כ'י א'ת'ר' נ'ש'ן א'מ'ת'ת' - מ'ז'ו'ן ב'מ'ק'ו'מ'ת' ה'י'ם  
 ו'ת'ק'ט' א'י'ל'ט'ו'ק א'ת'ר, ו'ת'ק'ט'ן ה'מ'ז'ו'ן.  
 נ'א א'י'נ'א'ר ב'ק'ש'ה ז'ו' כ'ז'ח'ו'ס'ה.

ב'ה'י'ב'ו'ת'

א'ת'ר'ט'ר' 3/3

נ'י'ב'ג'  
 ז'ו'ן: ~~ה'מ'ת'ו'נה~~ ס'מ'ת'ר' ל'מ'ת'ר' ב'ה'מ'ז'ו'ן





1000  
1000

1000

1000

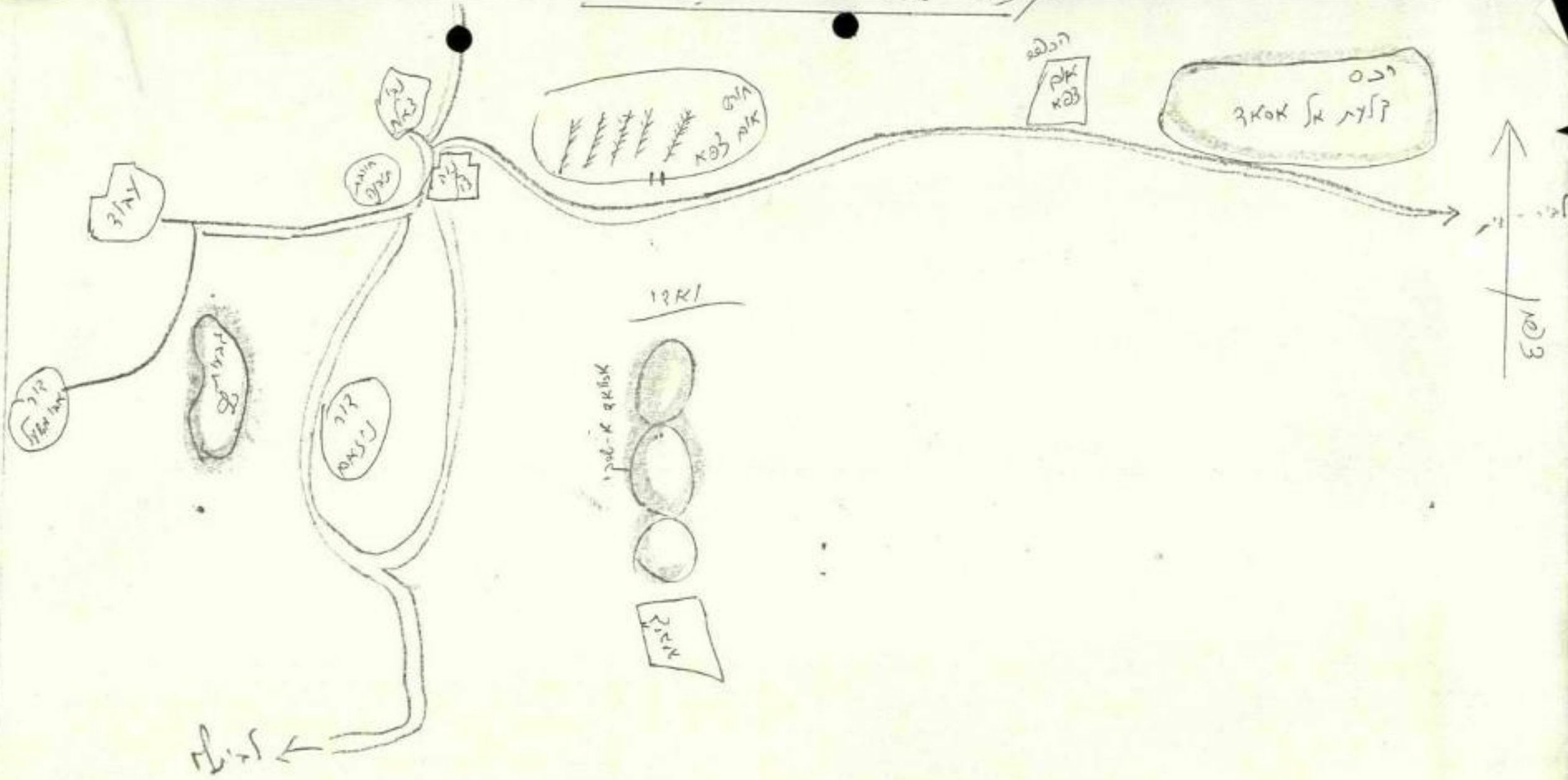



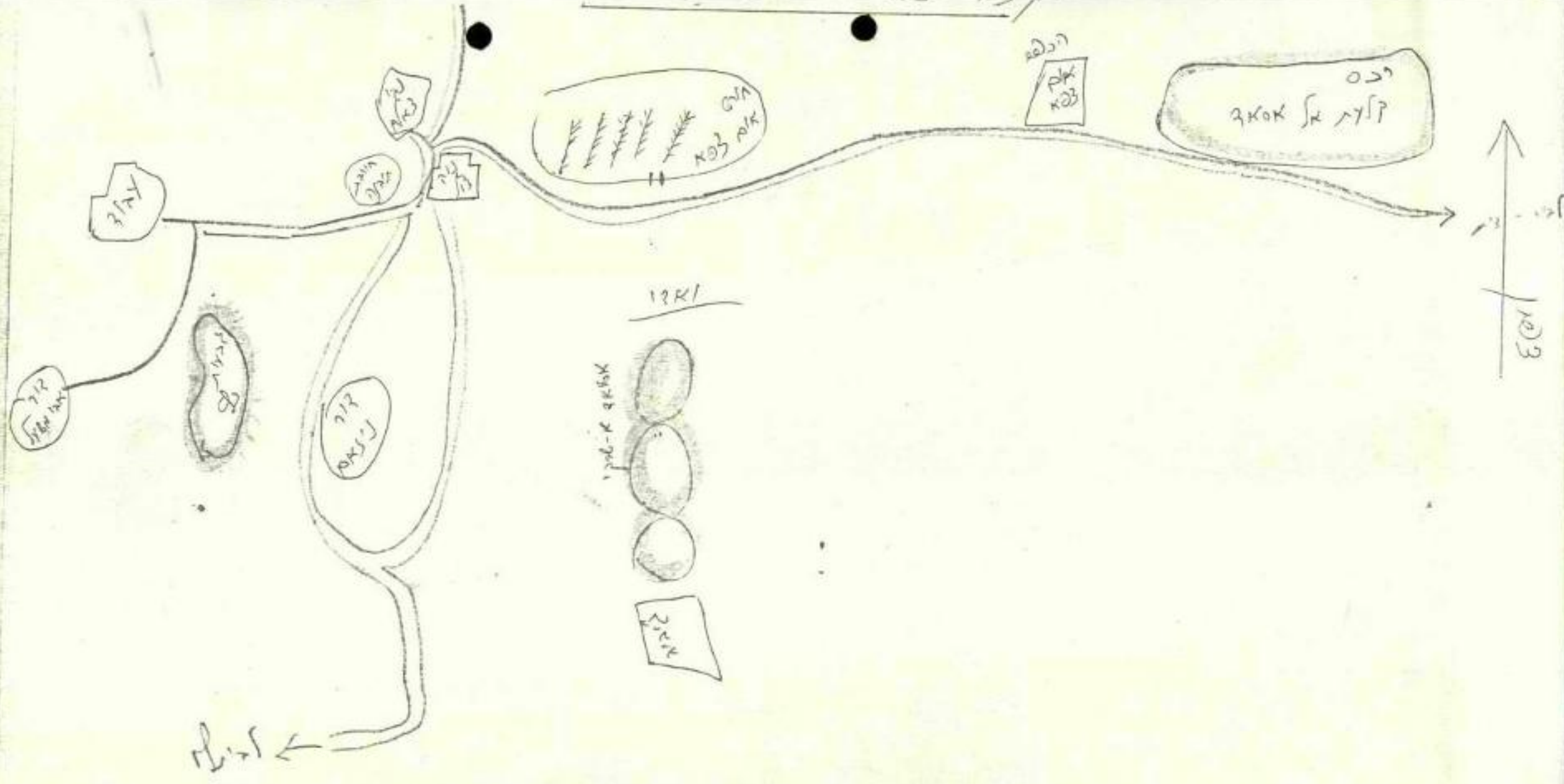

המרכז הבינלאומי והמרכז  
המיוחד לבנייה וקנייה  
והמרכזים האחרים

רחוב אלברט סנדלר 33  
תל-אביב הקריה

נ' אבנר חת"א  
11 במרץ 1981

*אבנר חת"א*

*תורה  
בנייה  
3/11/81  
H*

לכבוד  
מר ר. בן נטע  
מזכירות נווה-צוף

א.ג.א.

הנני מביקור מר החקלאות מנווה צוף ביום 27/1/81  
טיכום הביקור אשר נערך על ידי

מרכזי להקיר ביום לסעיפים 3 ו-4 בטיכום הנ"ל:

לסעיף 3 המינהל לבנייה כפריה מבצע מיום עבודות מריצה אשר יאפשרו גישה לבניה ב-48 מטרטים.  
כפי שתחייבתי במיור, אם החל בנייה במגרשים אלה נבצע לאלתר העבודות תורמות  
להגדלת מספר המגרשים ל-60 ויותר.

לסעיף 4 המכנון המוקדם של מים, ביוב הטמל וכבישים כבר הוזמן ומוכן.  
גם המכנון המאוחר של התשתית כבר הוזמן והוא נמצא מיום בשלבי גמר (כיום) וכאבי  
המיות המכנון מוכן).  
באשר לביצועי כפי שהבאתי במיור, מסיבות הנדסיות הכרחי לבצע את עבודות התשתית  
(מים, ביוב, הטמל, צינור כבישים ועו") רק כאשר בנית התשתית תגיע לטלב במקדם  
(גמר טלד). אנו מערכנו, הן מבחינת המכנון והן מבחינת המקצב, לביצוע התשתית  
וחתילת העבודה מזהנית, באסור, בקצב המקדמונית בכיצוע הבנייה העצמים.

במצוד רב,  
[1] דפי לשון  
רטי לשון  
אמטונה על הטיכום האחרים

הצמ/10  
לטכת מר החקלאות  
י. מרגלית, ראש המינהל לבנייה כפריה  
ס. דרובלס, ראש חטיבת התמיכות  
י. רוז, מנהל מחוז הטיכוד  
א. אלקעי, מנהל הכל המיכוד



~~אברהם~~  
~~אברהם~~

אברהם  
אברהם  
אברהם

א.מ.א.

אברהם אברהם אברהם

אברהם אברהם אברהם  
אברהם אברהם אברהם

אברהם אברהם אברהם

אברהם אברהם אברהם  
אברהם אברהם אברהם

אברהם אברהם אברהם

אברהם אברהם אברהם  
אברהם אברהם אברהם

אברהם אברהם אברהם  
אברהם אברהם אברהם  
אברהם אברהם אברהם

אברהם אברהם אברהם

אברהם אברהם אברהם



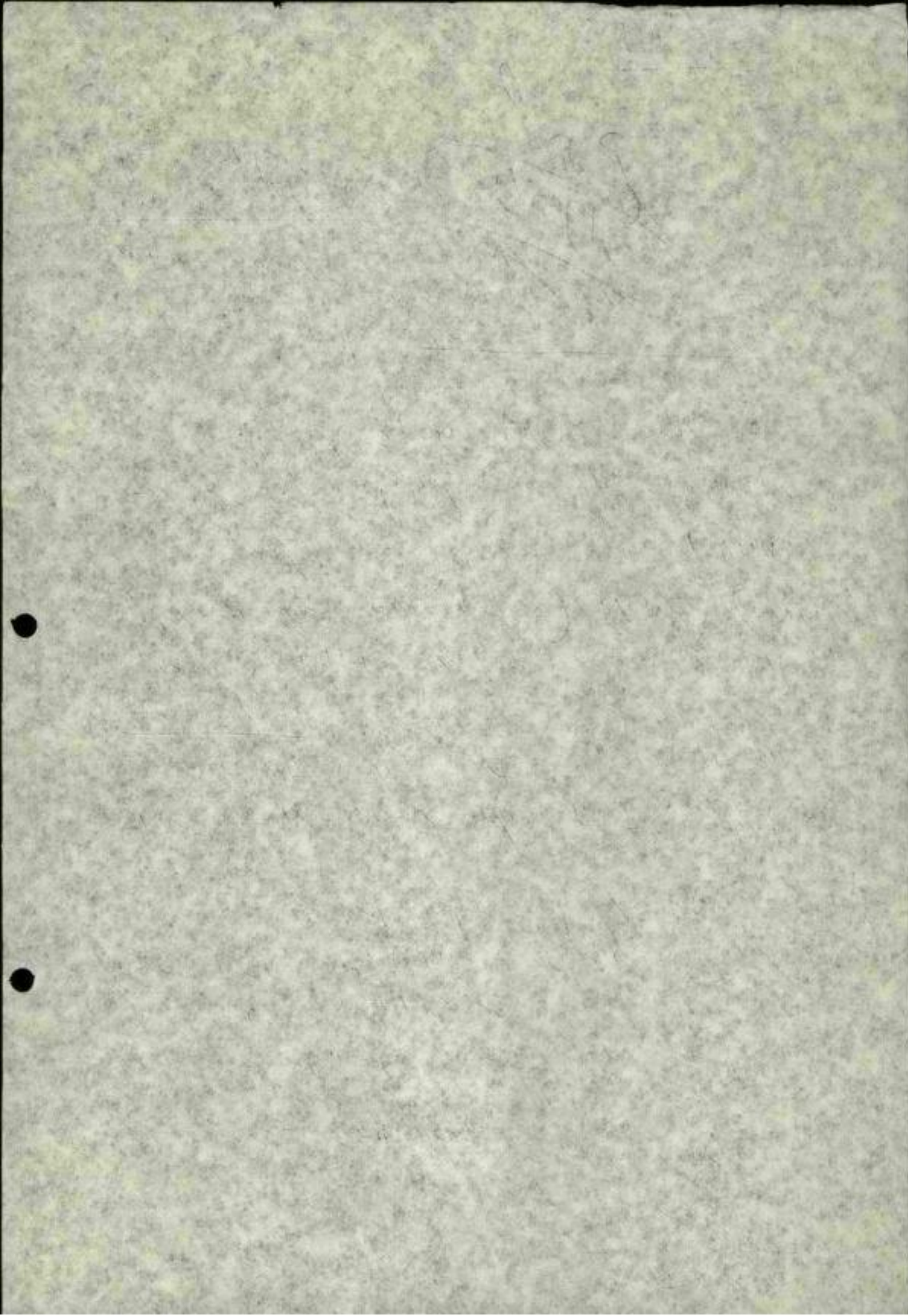



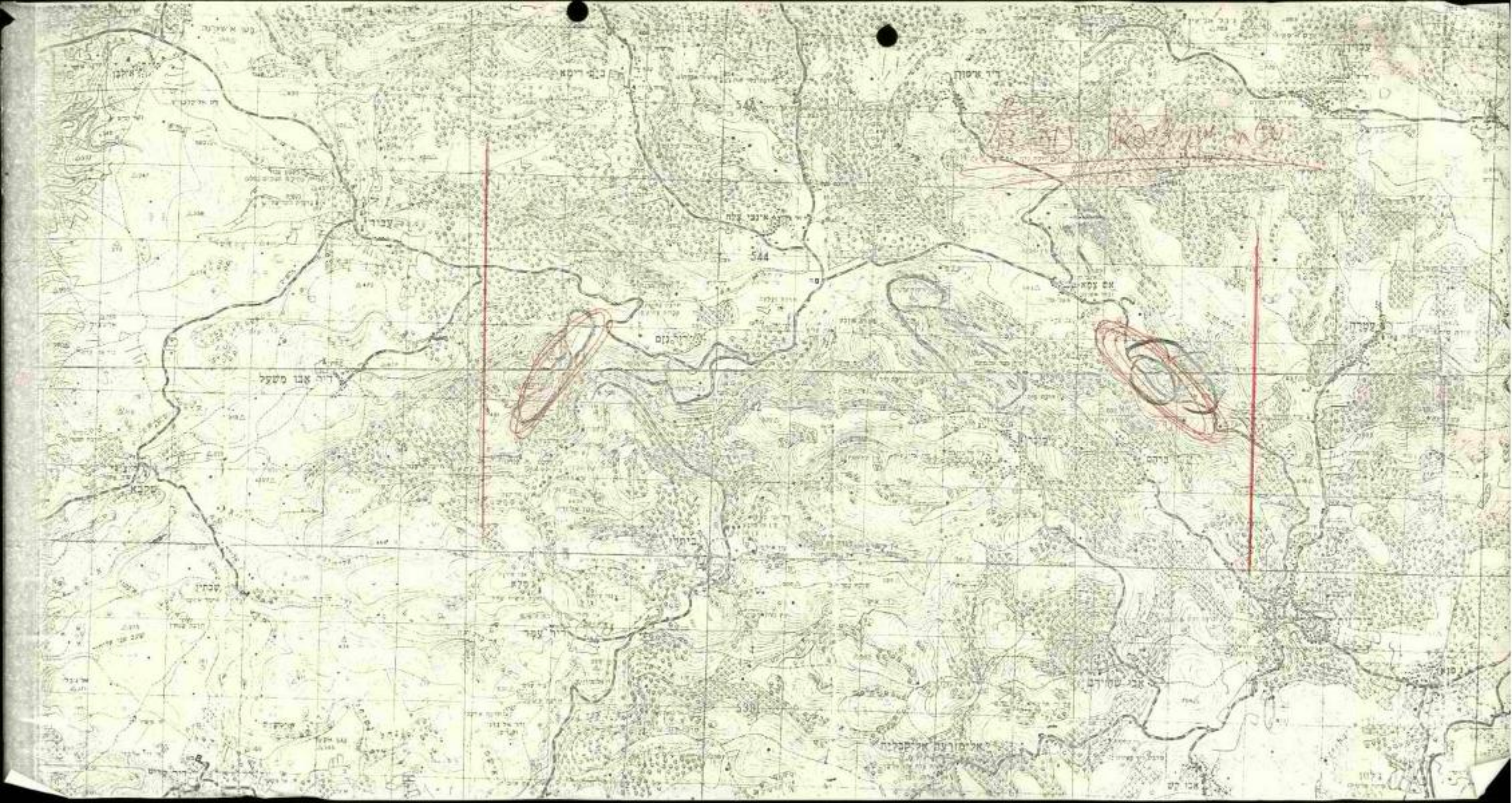



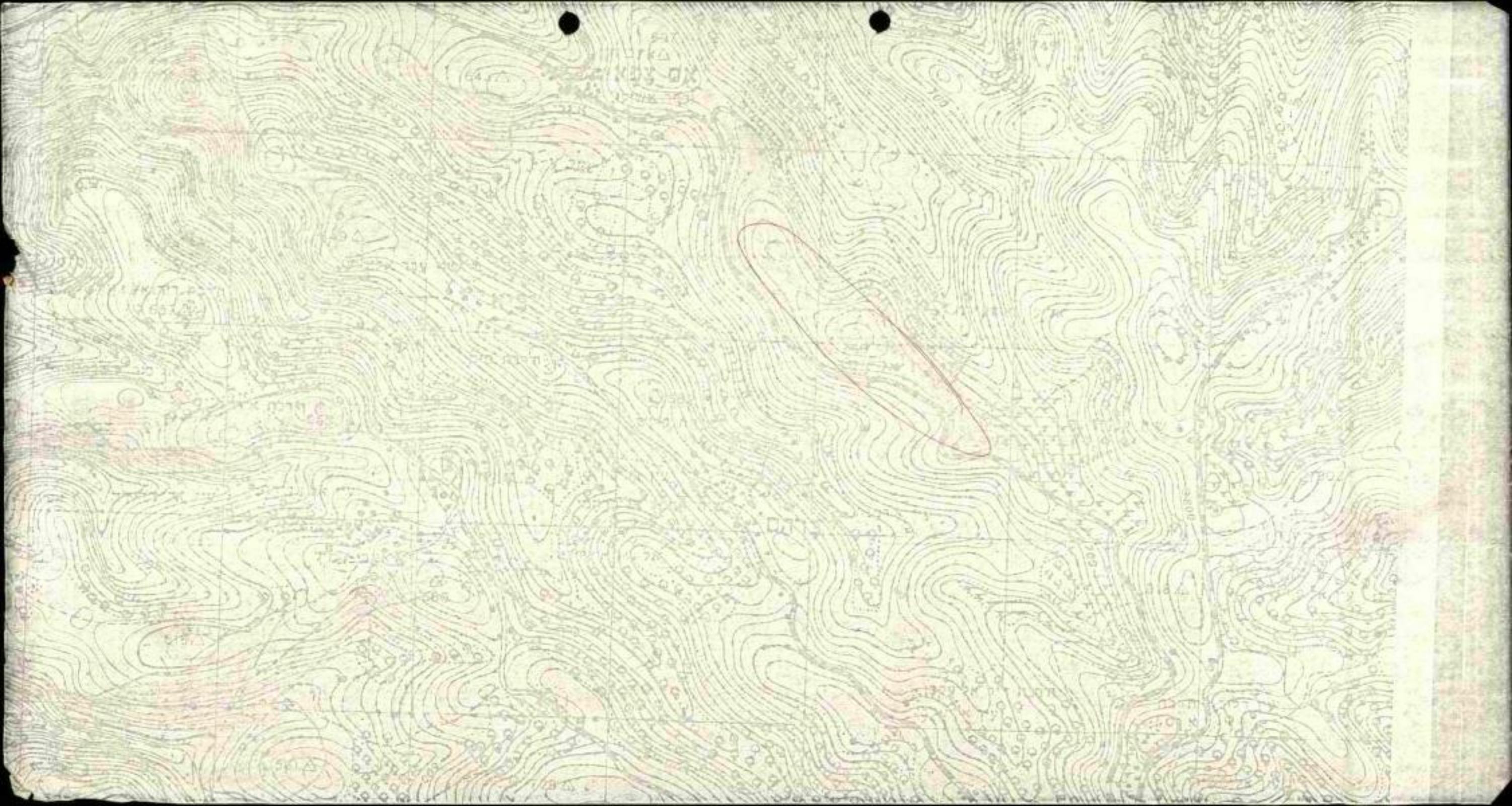



"נוה צוף" (חלמיש) ישוב קהילתי דת  
ר מ ת א פ ר י מ - דואר יהוד  
ב"ה , כ"ה במר-חשוון תשמ"א  
(4.11.80)

הצגה  
התקבלה ב- 26/11/80

כבוד

מר מנחם בגין - ראש ממשלת ישראל  
י ר ו ש ל י מ .  
א.מ.נ.

40

הנדון: הרחבת הישוב - במסגרת "עיבוי הישובים" צו-השעה !

ב-1.11.77 מלאו 3 שנים חמיסות לעלייתנו על הקרקע ב ש ו מ ר ו ן .  
פרשת "הטרקטורים" מימי וייצמן עדיין מתהדהדת באוזנינו, ולמעשה אנו רואים בו  
את האסם העיקרי במצבו הסטאגנאטי של הישוב .  
"נוה צוף" מונה כיום 56 משפחות + 7 רווקים/ות כ"י ומשחרע על  
שטח של 40 דונמים (כולל המצודה) .  
תקוותנו , כי האופציה שלנו לישוב קבע תחממש בקרוב , ואז יוכל  
הישוב להתרחב ולקלוט משפחות נוספות .  
ברם, עיקר הבעיה אינה בכך , דוקא, ולאף לא במקורות העסוקה במקום .  
העצוב בכל הנושא הוא : שאנו בודדים בערבה ! הישוב היהודי הקרוב ביותר  
אלינו , מצד מערב , הוא קבוץ נחשללים (כ-20 ק"מ בקו אירי); מצד צפון  
א ר י א ל (חרס) כ-18 ק"מ (בקו אירי - ללא כביש או דרך) ; מצד מזרח  
בית-אל ( 15 ק"מ בקו-אירי / דרך העיירה ביר-זית); מצד דרום בית-חורון  
(20 ק"מ קו-אירי) . לסיכום , אנו נמצאים בבדידות מזהירה (תרחי משמע)  
וחייבת להדליק אור-אדום לכל אחד מאתנו , ובמרט לגורמים האחראים על  
הנושא הבטחוני וההתיישבונתי כאחד !  
לא אפרט את כל תלונותינו , עד עצם היום הזה , כדי לא לסטות מהנושא  
העיקרי , המהווה את ראש דאגותינו .  
צו השעה הוא איפוא : שרשרת ישובים יהודיים לכל אורך הציר עבוד-  
ביר זית , כך שיחד נהווה את "גוש חלמיש" (או גוש צוף) , דבר שיאבטח את  
קיומנו המיסי ולא נתפס כאן להרגשת בדידות . בשלב א' הייצומוסתפקים  
בהעלאת 2-3 ישובים בציר נוה צוף- בית זית , דבר שמבחינה תקציבית לא יפול  
לנטל על ה"קופה הריקה" , מאחר ולאורך הקו הנ"ל אין בעיה של כביש, מים  
או חשמל . האחרים הניראים לנו מתאימים , אינם טעונים הכשרה מיוחדת ,  
בהיותם רכסים שטוחים , ולפי בירור מוקדם אין השטחים רשומים בטאבו (לא מוסדרים)  
עצתנו, כדי שהנושא "ירוך" מהר ויסתום פיות מטסינים ומקטרגים למיניהם,  
יחפוס הצבא ויגדר את 3 האחרים שנחלים עליהם , תוך הצהרה כי זוהי התפרסות  
לקראת "הוכנית האוטונומיה" , וכעבור זעם, מקץ חודש-חודשיים יאכלסוהו האזרחים.  
למעשה, לא יעמוד הדבר בסחירה לאמת, מאחר וכבר הצהיר הרמטכ"ל ר/אלוף רפאל  
איתן, כי ההתנחלויות מהוות חלק חשוב ממערך ההגנה המרחבית של צה"ל .  
כו"כ לא יהיה כאן צורך באיסור הממשלה במיוחד, מאחר והדבר נעשה במסגרת  
"עיבוי הישובים" , קרי: "נוה-צוף" .  
כדי לאפשר התקדמות מהירה ודינמית של הנושא, מאחר והזמן אינו טועל  
לטובתנו , מינינו את חבר הישוב יורם שיאון כמיופה כוח מטעמנו לבוא במגע  
עם כל הגורמים , ולפיכך נבקש לאפשר לו להשתתף בדיון עם כל הגורמים הנוגעים  
בדבר (בטחון, ממשל, קרקעות, התיישבות, סוכנות ואוצר) כדי לקצר את התהליך .  
אנו מקוים כי אכן ראש הממשלה יתן עדיפות-עליונה לנושא , ויזמן את  
הנוגעים בדבר ללא דיחוי .

באיחולי בריאות טובה , הצלחה וכל טוב

חיים יצחקי



THESE ARE THE ORIGINALS OF THE  
DOCUMENTS WHICH WERE  
REPRODUCED IN THE  
(1971.11.1)

THESE ARE THE ORIGINALS OF THE  
DOCUMENTS WHICH WERE

REPRODUCED IN THE  
1971.11.1

THESE ARE THE ORIGINALS OF THE DOCUMENTS WHICH WERE

REPRODUCED IN THE  
1971.11.1

THESE ARE THE ORIGINALS OF THE  
DOCUMENTS WHICH WERE

REPRODUCED IN THE  
1971.11.1

THESE ARE THE ORIGINALS OF THE  
DOCUMENTS WHICH WERE

REPRODUCED IN THE  
1971.11.1

THESE ARE THE ORIGINALS OF THE  
DOCUMENTS WHICH WERE

REPRODUCED IN THE  
1971.11.1

THESE ARE THE ORIGINALS OF THE  
DOCUMENTS WHICH WERE

REPRODUCED IN THE  
1971.11.1

THESE ARE THE ORIGINALS OF THE  
DOCUMENTS WHICH WERE

REPRODUCED IN THE  
1971.11.1

THESE ARE THE ORIGINALS OF THE  
DOCUMENTS WHICH WERE

REPRODUCED IN THE  
1971.11.1

THESE ARE THE ORIGINALS OF THE  
DOCUMENTS WHICH WERE

REPRODUCED IN THE  
1971.11.1

THESE ARE THE ORIGINALS OF THE  
DOCUMENTS WHICH WERE

REPRODUCED IN THE  
1971.11.1

THESE ARE THE ORIGINALS OF THE  
DOCUMENTS WHICH WERE

REPRODUCED IN THE  
1971.11.1

THESE ARE THE ORIGINALS OF THE  
DOCUMENTS WHICH WERE

1971.11.1



ב"ה. 30.11.80  
כב' כסלו תשמ"א  
מספרנו: 846/11

נוה צוף

אגודה שתופית להתישבות קהילתית בע"מ

חלמיש

דאר יהוד

טל. 02-951009

למנו זכאין  
10

למנו זכאין  
נוה צוף  
H

לכבוד  
מר אריאל שרון  
שר החקלאות

כבוד השר, שלום רב

הנדון: בקורך בנה צוף

רצ"ב סיכום פגישה שנערכה בישובינו ביום 20.11.80, כפי שהובן על ידנו.

אנו מחכים לטפולך הנמרץ, ובהקדם, ובטוחים שביכולתך לעזור לישוב נרה צוף בנושא אדמת הקבע (III), ושאר הנושאים שהרעלו בפגישתינו.

לכבוד יהיה לנו לארה את כבוד השר בישובינו בבקורים יותר ארוכים, ובעיקר - יותר תכופים.

בכבוד רב,

מיכאלה איזן  
יו"ת המזכירות

מיכאלה איזן

מא/יל

UNITED STATES  
DEPARTMENT OF JUSTICE  
WASHINGTON, D. C. 20535

CONFIDENTIAL

TO: SAC, [illegible]  
FROM: SAC, [illegible]

RE: [illegible]

DATE: [illegible]

[illegible]

[illegible]

[illegible]

[illegible]

[illegible]



סיכום פגישה מיום 20.11.80

בין : שד התקלאות, אריאל שרון, אורי בר און  
לבין : מיכאלה איזק, בחמיה שניידר

1. השד הבטיח לבדוק ולטפל בנושא אדמות הקבע ביעד דיר נישאם ולידע את המזכירות.
2. להביא 20-30 יחידות דירד לישוב, כדי לא לעכב התרחבות וקליטה.
3. טיפול מזורז בנושא החבורה ותקשורת.
4. טפול בנושא המיט במסגרת מקיפה יותר בתכנון לטרוח ארוך.
5. התענינות פחמיכה בכביש קיצור לאריאל. לשי דברי בר און זה על מפת הכבישים, אך לא בתכנון לשנה זר. (אנחנו נכרר שוב בנושא).
6. פתוח נושא תיירות פנים וחוץ.
7. סייר בבית הספר ודבר עם המנהלת.
8. הועלה נושא הקלת מצוקת הישוב הזמני לנוכחים בישוב.

THE STATE OF TEXAS

COUNTY OF DALLAS

1. I, the undersigned, do hereby certify that the within and foregoing is a true and correct copy of the original as the same appears on the records of this office.
2. I am a duly qualified and sworn public official of the State of Texas.
3. I am a duly qualified and sworn public official of the County of Dallas.
4. I am a duly qualified and sworn public official of the City of Dallas.
5. I am a duly qualified and sworn public official of the State of Texas.
6. I am a duly qualified and sworn public official of the County of Dallas.
7. I am a duly qualified and sworn public official of the City of Dallas.
8. I am a duly qualified and sworn public official of the State of Texas.



10

אמון  
נאם צוק  
/

לשכת ראש הממשלה

ירושלים, ט"ו בכסלו התשמ"א  
23 בנובמבר 1980

169-29

אל: עוזר שר החקלאות ויו"ר  
ועדת השרים לענייני החישובות

רצוף-בזה לטיפולכם הטוב המכתב הרצוף-בזה, שקיבלנו  
ממזכירות נוה צוף, רמת אפרים.

ב ב ר כ ה ,  
י קדישאי  
מנהל לשכת ראש-הממשלה

"נוה צוף" (חלמיש) ישוב קהילתי דתי  
ר מ ת א פ ר י מ - דואר יהוד  
ב"ה, כ"ה במר-חשוון תשמ"א  
(4.11.80)



לכבוד

מר מנחם בגין - ראש ממשלת ישראל

י ר ו ש ל י מ .  
א.מ.נ.

הנדון: הרחבת הישוב - במסגרת "עיבוי הישובים" צו-השעה!

ב-1.11.77 מלאו 3 שנים חמימות לעלייתנו על הקרקע ב ש ו מ ר ו ן .  
פרשת "הטרקטורים" מימי וייצמן עדיין מתהדרת באוזנינו, ולמעשה אנו רואים בו  
אח האסם העיקרי במצבו הסטאגנאטי של הישוב .  
"נוה צוף" מונה כיום 56 משפחות + 7 רווקים/ות כ"י ומשתרע על  
שטח של 40 דונמים (כולל המצודה) .  
תקוותנו, כי האופציה שלנו לישוב קבע חתמם בקרוב, ואז יוכל  
הישוב להתרחב ולקלוט משפחות נוספות .  
כרם, עיקר הבעיה אינה בכך, דוקא, ו אף לא במקורות העסוקה במקום .  
העצוב בכל הנושא הוא: שאנו בודדים בערבה! הישוב היהודי הקרוב ביותר  
אלינו, מצד מערב, הוא קבוץ נחשללים (כ-20 ק"מ בקו אוירי); מצד צפון  
א ר י א ל (חרס) כ-18 ק"מ (בקו אוירי - ללא כביש או דרך); מצד מזרח  
כית-אל (15 ק"מ בקו-אוירי / דרך העיירה ביר-זית); מצד דרום בית-חורון  
(20 ק"מ קו-אוירי). לסיכום, אנו נמצאים בבדידות מזהירה (חרתי משמע)  
וחייבת להדליק אור-אדום לכל אחד מאתנו, ובפרט לגורמים האחראים על  
הנושא הבטחוני וההתיישבותי כאחד!  
לא אפרט את כל חלאותינו, עד עצם היום הזה, כדי לא לסטות מהנושא  
העיקרי, המהווה את ראש דאגותינו .  
צו השעה הוא איפוא: שרשרת ישובים יהודיים לכל אורך הציר עבוד-  
ביר זית, כך שיחד נהווה את "גוש חלמיש" (או גוש צוף), דבר שיאבטח את  
קיומנו הפיסי ולא נתפס כאן להרגשת בדידות. בשלב א" הייבוםסתפקים  
בהעלאת 2-3 ישובים בציר נוה צוף- בית זית, דבר שמבחינה תקציבית לא יפול  
לנטל על ה"קופה הריקה", מאחר ולאורך הקו הנ"ל אין בעיה של כביש, מים  
או חשמל. האחרים הניראים לנו מתאימים, אינם טעונים הכשרה מיוחדת,  
בהיותם רכסים שטוחים, ולפי בירור מוקדם אין השטחים רשומים בטאבו (לא מוסדרים).  
עצתנו, כדי שהנושא "ירוך" מהר ויסתום פיות משטינים ומקטרגים למיניהם,  
יתפוס הצבא ויגדר את 3 האתרים שנחליט עליהם, תוך הצהרה כי זוהי התפרסות  
לקראת "תוכנית האוטונומיה", וכעבור זעם, מקץ חודש-חודשיים יאכלסוהו האזרחים.  
למעשה, לא יעמוד הדבר בסתירה לאמת, מאחר וכבר הצהיר הרמטכ"ל ר/אלוף דמאל  
איתן, כי ההתנחלויות מהוות חלק חשוב ממערך ההגנה המרחבית של צה"ל .  
כו"כ לא יהיה כאן צורך באישור הממשלה במיוחד, מאחר והדבר נעשה במסגרת  
"עיבוי הישובים", קרי: "נוה-צוף" .  
כדי לאפשר התקדמות מהירה ודינמית של הנושא, מאחר והזמן אינו פועל  
לטובתנו, מינינו את חבר הישוב יורם שיאון כמיזופה כוח מטעמנו לבוא במגע  
עם כל הגורמים, ולפיכך נבקש לאפשר לו להשתתף בדיון עם כל הגורמים הנוגעים  
כדבר (בטחון, ממשל, קרקעות, התיישבות, סוכנות ואוצר) כדי לקצר את החהליך .  
אנו מקוים כי אכן ראש הממשלה יתן עדיפות-עליונה לנושא, ויזמן את  
הנוגעים בדבר ללא דיחוי .

באיחולי בריאות טובה, הצלחה וכל טוב

נ ו ה - 11



10

ירושלים, ז' באלול התש"ם  
19 באוגוסט 1980

אשרף  
למס 919

169-29

אשרף  
קבלה

לכבוד  
מר יצחק שדמי  
יו"ר מזכירות "נה צוק"  
אגודה שחופית להתישבות קהילתית בע"מ  
חלמיש  
דאר יהוד.

מר שדמי היקר,

הריני מאשר בחודה אח קבלת מכתבך מיום 29 ביולי  
1980 שהגיע ללשכתנו כ-12 באוגוסט ש.ז.

מרבך מאליך שאביא את דבריכם החשובים לעירובו של  
ראש-הממשלה. כן העברתי העתק ממנו אל לשכת שר החקלאות.

בכבוד רב,

י. קדישאי

מנהל לשכת ראש-הממשלה

העתק סמרי: לשכת שר החקלאות  
מצ"כ העתק המכתב הנ"ל.

1952-1953  
1954-1955

1956-1957

1958-1959  
1960-1961  
1962-1963  
1964-1965  
1966-1967  
1968-1969  
1970-1971  
1972-1973

1974-1975

1976-1977  
1978-1979

1980-1981  
1982-1983

1984-1985

1986-1987  
1988-1989

1990-1991  
1992-1993



ב"ה, ט"ו באב 5780  
מספר 29.8.80

כ"ה צוף

אגודה שתופית להתישבות קהילתית בע"מ  
חלמיש  
דאר יהוד  
טל. 02-951009



לכבוד  
ראש הממשלה  
מר מנחם בגין  
ירושלים

שלום רב,

הנדון: בחים עבוד נוח צוף

1. בנוה צוף מתגוררות היום 56 משפחות וקבוצת רווקים. ליישוב רשימת מועמדים גדולה שאינם מגיעות אליו מחוסר מקום.
2. אין ספק שיישוב במספר משפחות כזה אינו יישוב שהגיע לשלב הביסוס, אפילו כיישוב זמני. לדוגמא: באחרונה אנו נתקלים בצמצום תקנים לביה"ס מפאת מחסור בתלמידים!! ודוגמאות כאלה - יש למכביר.
3. היישוב הוא אחד המבודדים ביותר בהתישבות מעבר לקו הירוק.
4. לאור הנ"ל, יש הכרח להגיע במהירות ל-120-100 משפחות לפחות, כדוגמת היישובים "קדומים", "קרני שומרון" ו"אלקנה".
5. באחרונה התגלגלו מספר הצעות בקשר להמשך הפתוח בנוה צוף. מר אורי בר-און הבהיר כי משרד החקלאות והסוכנות נוטים שלא להוסיף בתים על גבעת החובלתא, אלא להוסיפם על אתר יישוב הקבע - ביער דיר ניוזאם.
6. מזכירות היישוב דנה והחלטה בשאלה "מה היישוב מעוניין" והחליטה כי אמנם ההצעה הנ"ל היא הטובה ביותר. במיוחד משום שבנוסף לכל הבעיות שהועלו לעיל - היא פותחת פתח לקראת בניה ביישוב קבע - דבר שאנו רואים כבעל חשיבות עליונה, מפאת העיכובים הרבים בנושא זה, כפי שמסחמן במגעים עם משרד השכון ועם הקציב הממשלה.
7. היות ובחקציב השנה סוכם לשריין עבור נוח צוף 15-20 בתים על החובלתא, אנו מבקשים לממש הזמנה זו ולהעביר את הבתים בחורמי חכנית יישוב הקבע ביער דיר-ניזאם.
8. למרות החשיבות העצומה שבהעלאת היישוב "לכונה" על הקרקע, קיים צורך חירוני גם לממש את החכנית דלעיל. לפיכך אנו דורשים שלא לפגוע בחקציב נוח צוף ולממש את החכנית הנ"ל בדחיפות.

בברכה,

י"ר המזכירות  
שמואל צוף

יש/נש

חלמיש - רמת השומרון

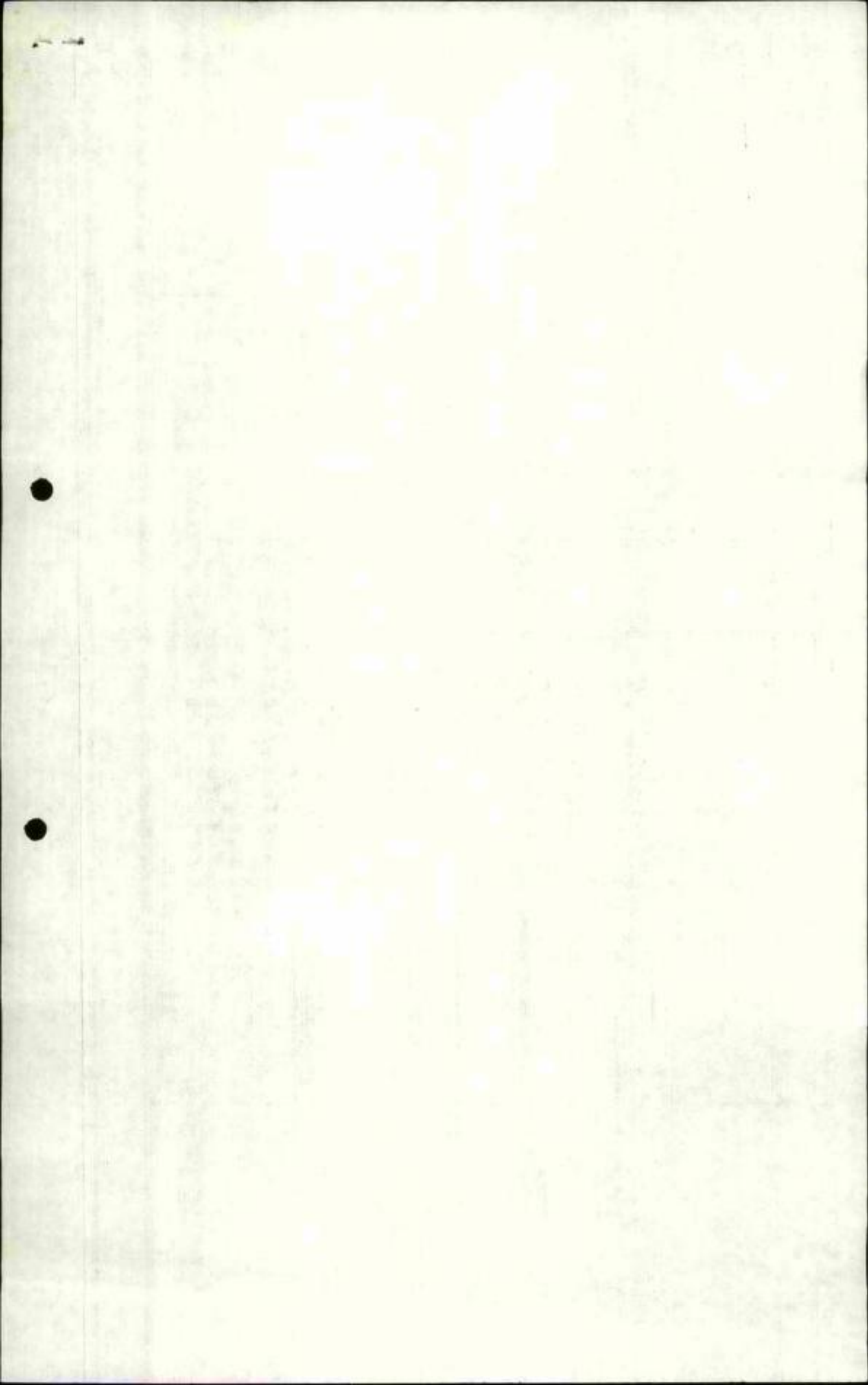



ת"ד א"ש

(10)

נוה צוף

דרך גישה לישוב הקבע

חוות דעת

1. תאור המקום  
 ישוב הקבע ימוקם דרומית-מערבית למסערת נבי-צלה, במרחק של כ-700 מ" בקו אורכי.

2. מסרת הדו"ח  
 איתור הואי אופטימלי לדרך גישה לישוב הקבע.

3. קריטריונים להכנון  
 א. מהירות הכן - 60 קמ"ש  
 ב. רדיוס אופקי מינימלי - 130 מ" בדרך עצמה, 80 מ" לפני הצוללים  
 ג. רדיוס אנכי מינימלי - 1700 מ"  
 ד. שפוע ארטי מכסימלי - 8%.

4. אלטרנטיבות לדרך הגישה  
אלטרנטיבה 1 (בצבע אדום)  
 מוצא הדרך בכניש אספלט קיים העובר מדרום-מזרח למסערת נבי צלה. (דרך המחברת את הכפרים - עבוד, דיר ניוזאם ואום צפא) ומתחברת לישוב הקבע ממזרח. אורך הדרך המוצעת כ-850 מ".

אלטרנטיבה 2 (בצבע שחור)  
 מוצא הדרך בכניש חדש שסלילתו מתבצעת בסמך. החואי המוצע עוקף את גבעת הרבה חבלתא ממזרח ומתחברת לישוב הקבע ממערב. אורך הדרך המוצעת כ-1100 מ".

אלטרנטיבה 3 (בצבע כחול)  
 מוצא הדרך בכניש החדש כמו באלט" 2. החואי המוצע עוקף את גבעת הרבה חבלתא ממערב ומתחברת לישוב הקבע ממערב. אורך הדרך המוצעת כ-1000 מ".

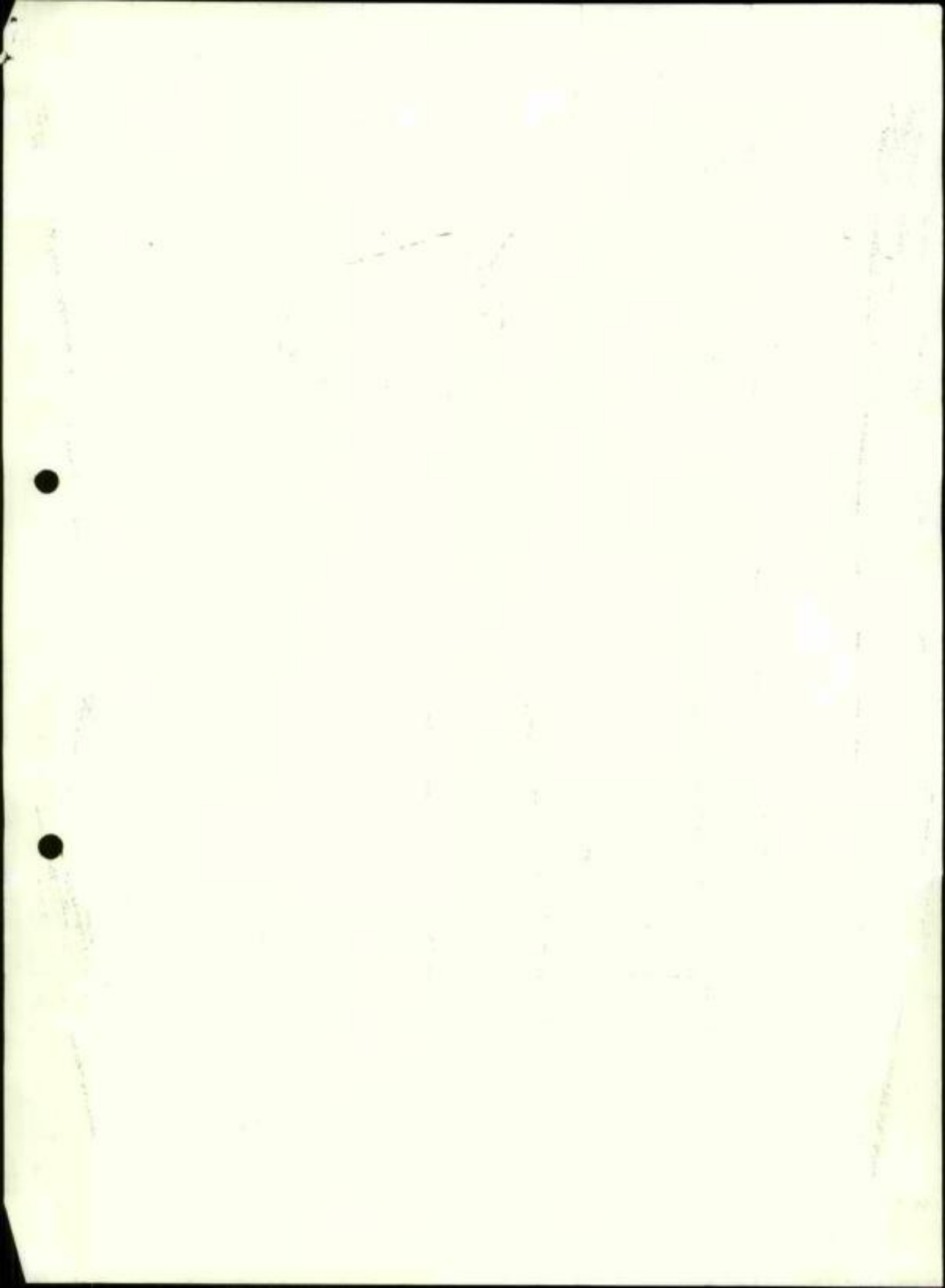



5. אומדן עלות

| סעיף | תאור העבודה                               | יח' מידה | כמות  |       |       | מחיר יחידה         | סה"כ ב-ל    |             |             |
|------|---|----------|-------|-------|-------|--------------------|-------------|-------------|-------------|
|      |   |          | אלט"1 | אלט"2 | אלט"3 |                    | אלט"1       | אלט"2       | אלט"3       |
| 1.   | תפירה בשסת                                | מ"ק      | 4000  | 4500  | 4500  | 120.-              | 430,000.-   | 540,000.-   | 540,000.-   |
| 2.   | הדוק המלוי                                | מ"ק      | 2000  | 3500  | 2500  | 50.-               | 100,000.-   | 175,000.-   | 125,000.-   |
| 3.   | כבישים ברוחב 6.00 מ' + 1.50 מ' א 2 שוליים | מ"א      | 850   | 1100  | 1000  | 2,400.-            | 2,040,000.- | 2,640,000.- | 2,400,000.- |
|      |   |          |       |       |       | סה"כ               | 2,620,000.- | 3,355,000.- | 3,065,000.- |
|      |   |          |       |       |       | הוספת כ-15% ב.צ.ט. | 380,000.-   | 445,000.-   | 435,000.-   |
|      |   |          |       |       |       | סה"כ               | 3,000,000.- | 3,800,000.- | 3,500,000.- |

6. יתרונות וחסרונות

| הטרונות   | יתרונות  |       |
|---|--|-------|
| גישת לישוב הקבע דרך הכביש המחובר בין הכפרים ולא דרך הכביש החדש בסלילה | - עלות נמוכה<br>- תואי אנכי נוח<br>- קצרה בכ-200 מ'                                  | אלט"1 |
| עלות גבוהה ככ- 800,000 ל"י ביהם לאלט"1 וב- 300,000 ל"י ביהם לאלט"3    | - תואי אנכי ואסקי נוחים<br>- גישה לישוב דרך הכביש החדש בסלילה שיהווה כביש ראשי בעתיד | אלט"2 |
| תואי אחקי טפוחל<br>עלות גבוהה ביהם לאלט"1 ב- 500,000 ל"י              | - גישה לישוב דרך הכביש החדש בסלילה, שיהווה כביש ראשי בעתיד                           | אלט"3 |

## מסקנות .7

מבלי שהשוואה לקיל ומאומדני העלות מתברר כי אלט' 1 היא אמנם הזולה ביותר, אולם חסרונה הבולט הוא טוואה בכביש המחבר בין הכפרים ולא מהכביש הראשי המצוי בשלבי סלילה.  
 השלס' 2 ו-3 דומות בנקודות כווצאן מתואי הכביש החדש.  
 אלט' 2 קדימה על אלט' 3 כמתואי אפקי נוח יותר (פחות פיהולים) ומשכחת איר להתפתחות הישוב הזמני וישוב הקבע.  
 למרות היות אלט' 2 יקרה בכ- 300,000 ל"שאלט' 3, סומלץ תואי אלט' 2. קיימה אפשרות להחאים תואי אלט' 2 כך שהכניסה לישוב הקבע תהיה מצד כזרח.



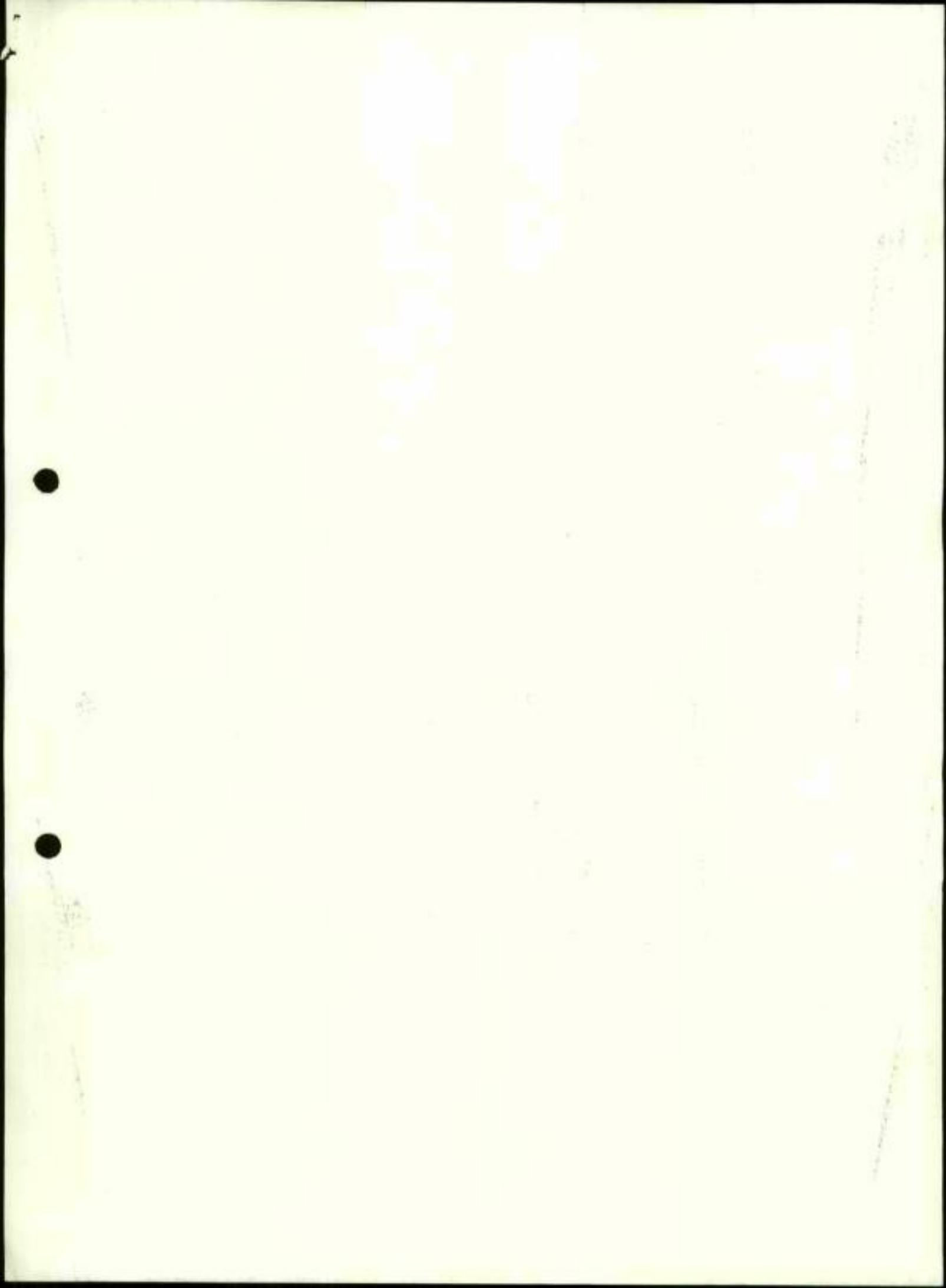

נוה צוף

דרך גיטה ליושב הקבע

נתוח מחיר לפ"א כביש

חתך טפוסי 6 מ' + 1.50 מ' א 2 שוליים

|       |                |         |       |       |             |                               |
|-------|----------------|---------|-------|-------|-------------|-------------------------------|
|       |                | 2,700.- | ל"מ"ק | 135.- | ל"מ"ר       | 5 מ"ט בטון אספלט - לפי        |
| ל"מ"א | 810.-          |         |       | 135.- | 6.00 מ' א   |                               |
|       |                | 15.-    | ל"מ"ר |       |             | רסוט בטומן - לפי              |
| ל"מ"א | 90.-           |         |       | 15.-  | 6.00 מ' א   |                               |
|       |                | 450.-   | ל"מ"ק | 67.50 | ל"מ"ר       | 15 מ"ט תשתית אגו"ם - לפי      |
| ל"מ"א | 432.-          |         |       | 67.50 | 6.40 מ' א   |                               |
|       |                | 350.-   | ל"מ"ק | 70.-  | ל"מ"ר       | 20 מ"ט מצע כביש ושוליים - לפי |
| ל"מ"ב | 530.-          |         |       | 70.-  | 9.00 מ' א   |                               |
|       |                | 350.-   | ל"מ"ק | 70.-  | ל"מ"ר       | 20 מ"ט מצע בשוליים - לפי      |
| ל"מ"א | 210.-          |         |       |       | 1.50 מ' א 2 |                               |
|       |                | 20.-    | ל"מ"ר |       |             | צורת דרך - לפי                |
| ל"מ"א | 180.-          |         |       |       | 9.00 מ' א   |                               |
| ל"מ"א | 2,352.-        |         |       |       |             |                               |
| ל"מ"א | <u>2,400.-</u> |         |       |       |             | בהקבלה                        |





חתימה  
גוץ/5n2

14.6.79

למ  
טס  
913

לכבוד  
מר שלום בולדברג  
מנהל המדור להידר' שמושיח  
ח.ד. 6381  
ירושלים

,.ג.א

הנדון: גנה צוף - פתרון לביוט

מכתבך מיום 29.5.79 הובא לידיעתי. מאחר ועלי לפתור את  
הבעיה, איני רואה דרך להקים ברכות הימצון ללא שטח.  
בסיורי ביו"ש לא נחבלתי באף כטר ערבי בכרכות הימצון  
ואולי הוכלו להסביר לי כיצד בעיות הכיוב נפתרון שטח.  
מכל פנים אנו נקדה בורות מופגים עד שלטונות המסל  
יאחרו לנו שחיים מתאימים לברכת הימצון.

מכבוד רב,  
א. אלקלעי  
מנהל החבל

העתיק: מר א. בר-און  
מר ט. בלום  
מר י. דורון





1910  
1911  
1912

1913  
1914  
1915  
1916  
1917

1918 - 1919

1918  
1919  
1920  
1921  
1922  
1923  
1924  
1925  
1926  
1927  
1928  
1929  
1930

1931  
1932  
1933  
1934  
1935

1936  
1937  
1938  
1939  
1940

כא' אייר תשל"ט  
18 במאי 1979

שמואל

אריה מאיר  
נא-13

מי אליהו אלקלעי

אריה מאיר

נוח צוף

ך מיום 20.4.79

בתשובה לשכתבך הנ"ל.

1. בררתי העניין בטקסט נוספת באג"ס מב"ח מסכ"ל וכן במפקדו יו"ש.
2. מתברר שתועדה של המשל, אשר עליה הטיל בית הדין העליון להחליט לגבי חלוקת הקרקעות שחיו נושא הבג"צ, טועלת והמסקנות שהיינה תוך חודש.
3. בקשתי להחייט עד כמה שאפשר המסקנות, כי אני מודע לאלוציט שיש לכם בקשר למציאת שטח מתאים לחקמת הלולים המבוקרים.
4. עם קבלת המסקנות אשוב ואודיעכם מיד.

בברכה,  
אריה מאיר

העתק: תא"ל א. שגב  
רס"ן מ. זחבי  
שר א. בראון ✓  
שר י. בן-שאב



at what address

at what address  
of your office

with you

the day  
of the 10th day



where your name

1. that you have been in the United States for some time.
2. that you are not a citizen, but you are an alien and you are not a naturalized citizen of the United States.
3. that you are not a citizen of the United States, but you are a naturalized citizen of the United States.
4. that you are not a citizen of the United States.

John  
Doe  
123456789

John Doe  
123456789  
101 N. Main  
St. N.Y.C.

לפי  
נאם ביום  
/

8/6/1979

י"ג סיון, תשל"ט

לכ"ר  
גרעין בני ברית

שלום רב,

קבלתי את מכתבכם והעתק ממכתבכם לישוב נוה-צוף. עלי לציין שגם  
מכתבכם ברור שנוה צוף מעדיפים ישוב גם אם הדבר מובע במדה מסוימת. צי"ק.  
ע"פ בדיקותינו ולמיטב ידיעתי אין אפשרות נוספת להקמת ישוב באזור.

אנו מאחלים לך שהישוב יכה שורש, ישגשג ויפרח כמו האזור ויחזק  
ישובים שכנים.

נשמח לעזור לכם בכל עת.

בברכה חברים

ג/אורי אריאל

מרכז צוה התישבות

העתיקים: נוה צוף

אורי בר און - יו"ר ו' שריס להתישבות

מתחילו דרובלס - יו"ר החטיבה להתישבות

עזרה זוהר





1944  
1945

1946

1947

1948

1949

1950

1951

1952

1953

1954

1955

1956

1957

ת"א, 4.4.79  
מס" 6436/79

*אשרף*  
*נאם ברוך*

לכבוד  
אינג' י. טרגליה  
ראש מינהל הבנייה הכפרית  
משרד הטיכונן  
תל - אביב.

א.ג.א

הנדון: נוה צוף - שלב ב'

כמי שגודע לנו הנכם נמצאים בשלב ב' תכנון של הקמת מבנים נוספים  
בנוה צוף.

לאור ההצלה בהספקת מבנים מתוצרתנו בקרני שומרון (שלב א' ושלב ב')  
ולאור התאמת המבנים לצרכים המשתנים של המחישבים ביהודה ושומרון הוך  
ציון העובדה כי אנו מסוגלים במרץ זמן קצר להחזיר את התחלת ייצור והספקת  
מבנים, אנו פונים אליך בבקשה כי תנחן חשומת לב לשילוב ממעלנו בייצור  
והקמת המבנים הנ"ל.

בחדמנות זו הננו גם להזמין לביקור במפעלנו בו הוכל לעמוד מקרוב  
על המבנים הניידים וכמו כן הוכל גם להחרשט מאיכות הייצור ומחירות  
הביצוע של מפעלנו.

בכבוד רב,

"טרומאסבסט"  
קירות-מסך ומחיצות בע"מ

אינג' ח. ספר  
מנכ"ל





לשבת שר ההקלאות

ד' ניסן תשל"ט  
1 אפריל 1979

101  
ט-913

לכבוד  
אל"ם א. שגב  
קאשראראט אג"ם מבט לממשל  
ד.צ. 1070  
תל-אביב

הנדון; יער אום-צפא

1. מצ"כ מפה של התמיסה ביער אום-צפא.
2. אנחנו מבקשים להגדיל את שטח התמיסה לפי הקו הצהוב וזה כחכרתי עבור התכנון של הישוב העירוני.
3. כמו כן, רצוי מאוד להכריז על אזור המסומן בקו הירוק כשטח "שמורה".

בברכה,

בר-און אורי  
עוזר יו"ר ועדת שרים  
לתתיישבות

העתקים; י. מרגליות מינהל לבניה כפרית.



DEPARTMENT OF JUSTICE

U.S. DEPARTMENT OF JUSTICE  
WASHINGTON, D.C. 20530

TO: DIRECTOR, FBI  
FROM: SAC, NEW YORK  
SUBJECT: [REDACTED]

RE: [REDACTED]

1. [REDACTED]
2. [REDACTED]
3. [REDACTED]

Yours truly,

[REDACTED]

Very truly yours,  
[REDACTED]



10

נ.ג. 1979

כא' אוד' חש"ט  
20 במרץ 1979

ש מ ר

לכבוד  
מר ש. תורוביץ  
המינהל לבניה כפרית  
משרד הבינוי והשכון  
ה ק ר י ה  
תל - אביב

א...נ.

הנדון: שני תמיסת - נבי צאלח

- לטען הסדר הטוב, תרינוי לחעביר אליכס רצ"כ צלוס טצווי  
 התמיסת הכאים:  
נבי צאלח 1. יער דיד-ניזס (צוד שורחב).  
 2. יער אום ספא.

נא לשפור על תחומר בתתאם לטיווגו.



ב ב ר כ ה,

SC

אריה מאיר

א/כ' - כד-א/1

העמק: מר בן-ישי, מנהל מנהל מחוז ירושלים  
מינהל לבניה כפרית

W O I P

ON 177 1000  
02 1000 0001

0000  
00 00 000000  
000000 0000 0000  
0000 0000 000000  
0 0 0 0 0

00 - 0000

000000

000000: 0000 000000 - 0000 000000

0000 0000 0000, 0000 000000 0000 0000 0000 0000  
000000 000000

0000 0000 1. 0000 0000-0000 (0000 000000).

2. 0000 0000 0000.

00 0000 00 0000 0000 0000 0000.

0 0 0 0 0 0

00

0000 0000

0000 0000 0000

0000: 00 00-0000, 0000 0000 0000 000000  
0000 0000 0000



גרעין "בני בריח" לחלמיש (נבי צלאח)  
(ליברמן, הכלנית 6, רמת השרון)

לשכת "נחושטן" של "בני בריח"  
(פדן, גולומב 16, הרצליה)

10  
מיר  
גרעין החלמיש  
לני-צלב

לכבוד  
.....  
.....  
.....

מזכירות הגרעין ונשיאות הלשכה מבקשות להביא לידיעה כל חברי הגרעין והלשכה שנעדרו מן הפגישה כסוג"ש ז' בשבת ה'של"ט (6 בינואר 1979) את המידע הבא:

א. נפגשנו עם מר אורי בר און, מפלא מקום שר החקלאות בראשות ועדת השרים לענייני התחלות.

1. מר בר און בישר לנו כי לאחר קבלת אישור ממסלתי נכנס הספול בגרעין שלנו לשלב המעשי, וכי אנחנו יכולים להתיישב בסועד קרוב בחלמיש (נבי צלאח) - או ליתר דיוק: בשולי יער אום צפא.

2. אם נחליט להיענות לאפשרות זו ולהתיישב השנה (מיד בתום שנת הילמודים) יוקם עבורנו מחנה זמני בשולי היער. על צורת החיים במחנה הזמני, ועל משך השהות בו (הפריודית והכללית) נצטרך עוד להחליט.

3. מר בר און מנה שלושה סוגי מבנים ליישוב הזמני והכסיה כי ייתחשבו ברצוננו לפני שיקימום. הוא הדגיש, כי היום אין חנאי החיים במחנה הזמני קשים כבעבר - במיוחד בחלמיש (נבי צלאח); שהרי גרעין נוה צוף יושב במקום כשנה, והוא לחץ וקיבל - תנאים משופרים.

4. במהלך הפגישה הועלו שאלות שונות - על האוטונומיה, על לוח הזמנים, וכן הלאה. מידע מפורט על התשובות ניתן באסיפה הכללית של ה-3 בפברואר (ראה להלן).

5. אורי בר און זימן את מזכירות הגרעין לפגישה עם גרעין נוה צוף, כדי לברר אפשרויות לשיתוף בהפעלת מתקנים (גני ילדים, בית ספר, וכו'). בהזדמנות זאת נעמד על ה"יש" בחלמיש.

ב. כדי להגיע להחלטה אם אנו יכולים ורוצים להיכנס למחנה הזמני, עלינו לבדוק שלושה היבטים:

1. מה מספרנו - שכן פחות מ-30 - 40 משפחות אין סעם להעלות לחלמיש, ולוא למחנה זמני.

2. כאילו תנאים נצטרך לחיות בתקופת המחנה הזמני, ובסלים אחרות: כמה "נורא" השד.

3. כמה זמן יחלוף עד שיוקם ישוב הקבע, והאם נוכל להאיץ את ההליך הקמתו.

ג. לצורך בדיקת הנושאים 1 ו-2 החלטנו לקיים סיור לימודי, כדי להיווכח בסו עינינו ואוזנינו איך חיים היום במחנה הזמני. הכל מוזמנים להשתתף!

1. הסיור יתמקד באריאל (חארם), אך נראה גם ישובים אחרים (אלקנה, קרני שוסרון, נוה צוף).

2. הסיור ייערך באוטובוס - ולא המכוניות זרסיות - והחברים ישלמו - 30 ל"י עבור כל מושב בו (ילד-על-הברכיים פסור מחלום). את שאר ההוצאות תכסה קופת הגרעין.

3. הסיור יתקיים בשבת, כ"ח שבת ה'של"ט (27 בינואר 1979). על מועד החילתו וסיומו של הסיור, מסלול נסיעתו הסדויק וכו' - תקבלו הודעה מן ה"מקשרים" (ראו להלן).

4. מינינו כמה מן החברים לשמש כ"מקשרים". הם יצלצלו אל חברי הגרעין והלשכה יגבו מהם את התשלום מראש - ויעדכנו אותם בפרטים לאחר שאלה ייקבעו עם הקואופרטיב ממנו נשכור את האוטובוס.

ד. שבוע לאחר הסיוור הזה, במוצ"ש ו' בשבט ה'תשל"ט (3 בפברואר 1979) התקיים אסיפת חברים כללית ובה:

1. נחליט על פי רוב דעות ורוב קולות אם אנחנו עולים למחנה הזמני, באיזה אופן ומתי.
2. נחדש את פעילותן של הוועדות כדי שנוכל לברר ספקות עם הגורמים המיישבים ולמצוא פתרונות לשאלות המטרידות אותנו.
3. נעמיד לנו ועד שיוסמך על ידנו להמשיך במשא ומתן עם משרדי הממשלה ועם הסוכנות.
- ה. למכתב זה מצורפת רשימת חברי הגרעין בהווה (נספחה לו רשימת חברים שחלקם ביקש להוסיף ולספור על קשר) וכן רשימת חברי הלשכה. אנו שולחים העתק ממכתב זה, כדי שתוכלו לעניין חברים נוספים בהצטרפות לגרעין וללשכה - ואף לסיור בלבד.

בכרחה

יחיעם פדן  
נשיא לשכת "נחישתן"

יוסי ליברמן  
יו"ר ועד הגרעין



|                  |                               |     |
|------------------|-------------------------------|-----|
| 057-74699        | סוקולוב 34, באר שבע           | .1  |
| 779519           | אהרונסון 41 רמת גן            | .2  |
| 856850           | ביאליק 14 חולון               | .3  |
| 772441           | טיוסקין 16 ראשל"צ             | .4  |
| -39933 928302    | שטרן 81 קיראון                | .5  |
| 794078           | רוטשילד 122 פ"ת               | .6  |
| 923664           | אחיסאיר 17 רמת גן             | .7  |
| 843887           | צה"ל 2 פתח תקוה               | .8  |
| 429646           | ביאליק 7, חולון               | .9  |
| 942599           | בן יוסף 8, רמת אביב           | .10 |
| 415617           | קיסרובי 13 פתח תקוה           | .11 |
| 272144           | ניר 18 פתח תקוה               | .12 |
| 924908           | דהומי 12 קריית מנחם, ירושלים  | .13 |
| 758965           | מחזיז 24 תל אביב              | .14 |
| 9520754          | האביב 18, נוה עוז פ"ת         | .15 |
| 067-25504        | יהודה המכבי 4, ק. אונו        | .16 |
| 759423           | סרכסנברג 13 ראשל"צ            | .17 |
| 849277           | הרצל 13 חדרה                  | .18 |
| 211264           | חריש 5, נוה וסונוסון          | .19 |
| 903480 923575    | ליבורנו 26 בת ים              | .20 |
| 807474/458       | דגנים 22, גבעתיים             | .21 |
| 807474/538       | יהודה ראב 2, פתח תקוה         | .22 |
| 921384 946105    | קרן היסוד 21, ראשל"צ          | .23 |
| 983889 420249    | הכלנית 5, רמת סמל נס ציונה    | .24 |
| 692029 972551/2  | צאליים 20 חולון               | .25 |
| 454011           | פינס 5, ראשל"צ                | .26 |
| 807578           | השדה 5 ראשל"צ                 | .27 |
| 957581           | בן גוריון 32 הרצליה           | .28 |
| 992749           | בועז 8, רמת השרון             | .29 |
| 849685           | בן סירא 13 תל אביב            | .30 |
| 718718           | קקל 12 חולון                  | .31 |
| 756661           | גלוסקין 16, דהובות            | .32 |
| 91313            | מבצע קדש 22 ראשל"צ            | .33 |
| 806910           | הקונגרס 22 חולון              | .34 |
| 257694 951145    | עמק דותן 19, שכ' הרופאים תה"ש | .35 |
| 459270 250674    | הכלנית 9, קיראון              | .36 |
| 956018           | השרון 24 רעננה                | .37 |
| 32223            | הר הצופים 11 חולון            | .38 |
| 845786           | בתי מקוב 27 רחובות            | .39 |
| 943637 254373    | ברוריה 20, נחלת יצחק בני ברק  | .40 |
| 779907           | רמת בן צבי 22 נס ציונה        | .41 |
| 474840           | בורוכוב 37 רעננה              | .42 |
| 36004            | שנקר 76 חולון                 | .43 |
| 880319           | בארי 83 נתניה                 | .44 |
| 921384 993582    | פרץ 12 גבעה שמואל             | .45 |
| 823257 883965    | יפתח 5 רמת השרון              | .46 |
| 757111/263 23329 | הסוטה 11 תל אביב              | .47 |
| 776428           | דולפין 6 בת ים                | .48 |
| 801165           | טרומפלדור 16 ראשל"צ           | .49 |
| 756008           | אלופי צה"ל 11/5 חולון         | .50 |
| 928581           | טרומפלדור 34 נתניה            | .51 |
| 957172           | עמיקם 7 רמת גן                | .52 |
| 03-290235 35690  | רח שרת 17 חולון               | .53 |
|                  | התאנה 16, קיראון              | .54 |
|                  | רח החרמון 1, פתח תקוה         | .55 |
|                  | הרצוג 18 בת ים                | .56 |
|                  | הכלנית 13, רמת סמל, בת ים     | .57 |
|                  | הכלנית 2 רמת סמל בת ים        | .58 |
|                  | ז'בוטינסקי 30 נתניה           | .59 |

רשימת חברים

|                  |     |                                    |    |
|------------------|-----|------------------------------------|----|
| 988123           | סל. | מלכי ישראל 8, הרצליה               | .1 |
|                  |     | המנדיל 22 רמת גן                   | .2 |
| 930008           |     | כפר שמריהו                         | .3 |
| 428749           |     | בית צורי 28, רמת אביב ג'           | .4 |
| 271111           |     | חלפתא 12, ירושלים                  | .5 |
| (עבודה) 853182   |     | דולב 30, נאות רחל, חולון           | .6 |
| 31720            |     | לה גרדיה 87, תל אביב               | .7 |
|                  |     | בר אילן 13, כפר סבא                | .8 |
| 793735           |     | הנבב 23, בני ברק                   | .9 |
| 805506           |     | קרית שרת, רח שרת 1/23, חולון       | 10 |
|                  |     | רמת הנשיא, דליה 2/12, כח ים        | 11 |
| 945775           |     | זבוטינסקי 24, ראשל"צ               | 12 |
| 985146           |     | ריינס 5, הרצליה                    | 13 |
| 924599           |     | ניר 18, כפר בנימ, פ"ח              | 14 |
|                  |     | אחד העם 11, פ"ח                    | 15 |
| 534124           |     | דרך צרפת 63/29, חיפה               | 16 |
| (שלום עכו) 33567 |     | כפר סבא                            | 17 |
| 202693           |     | אלוסות 9, גבעתיים                  | 18 |
| 256579           |     | חנה סנש 28, גבעתיים                | 19 |
| 22587            |     | כילינסון 3, כפר סבא                | 20 |
|                  |     | דרך ההגנה 140/5, תל אביב           | 21 |
| 752994           |     | רמת אילן קרן היסוד 9, שב"א         | 22 |
|                  |     | יצחק בן צבי 37/26, רמלה            | 23 |
| 476807           |     | סמעה הפעלות 2, רמת השרון           | 24 |
|                  |     | דליה 12/7, רמת הנשיא, כח ים        | 25 |
| 992633           |     | ברניצקי 39, ראשל"צ                 | 26 |
| 30492            |     | גינזבורג 4, בצרון, תל אביב         | 27 |
| 27174            |     | הגבור האלמוני 13, יד אליהו ת"א     | 28 |
|                  |     | סד' אליהו 109/2, מזכרת כחיה רחובות | 29 |
| 751523           |     | הדורדים 26, בנימינה, יהודה,        | 30 |
| 471869           |     | קרן היסוד 32, נוה רסקו, רמת"ש      | 31 |
| 475771           |     | כלנית 6, נוה רסקו, רמת"ש           | 32 |
| 848713           |     | צאלים 30, נאות רחל, חולון          | 33 |
| 922623           |     | הזרח 18, נוה עוז, פ"ח              | 34 |
| 33597            |     | תורה ועבודה 6, שכ' חיל הים, כ"ס    | 35 |
| 33705            |     | אנה פרנק 20, כפר סבא               | 36 |
| 42917            |     | אזור ה' 522/22, אשדוד              | 37 |
|                  |     | רח' חן 17, כרמיאל                  | 38 |
| 733270           |     | גורדון 35, גבעתיים                 | 39 |
|                  |     | גורדון 35, גבעתיים                 | 40 |
| 942018           |     | קרן היסוד 17, ראשל"צ               | 41 |
| 768170           |     | קבוץ גלויית 7, גבעתיים             | 42 |
| 31993            |     | ברנדיים 24, רעננה                  | 43 |
| 803954           |     | בית לחם 17, ק' שרת, חולון          | 44 |
| 854949           |     | הקונגרס 27, חולון                  | 45 |
|                  |     | בולוסב 16, הרצליה                  | 46 |
| 924357           |     | כצנלסון 52, פתח תקוה               | 47 |
| 806429           |     | דרור 25, ראשל"צ                    | 48 |
| 763562           |     | ההסתדרות 13, גבעתיים               | 49 |
|                  |     | בירניה 8/7, תל אביב                | 50 |
| 806429           |     | שכון גיורא 304/14, רמלה            | 51 |
|                  |     | השילוח 18/24, ק. שרת, חולון        | 52 |
|                  |     | בירניה 8/7, תל אביב                | 53 |
| 764407           |     | כח שוע 8, רמת גן                   | 54 |
| 24793            |     | אנה פרנק 20, כפר סבא               | 55 |
| 35201            |     | ברנר 14, כפר סבא                   | 56 |
| 737755           |     | גורדון 37, א' גבעתיים              | 57 |
|                  |     | הרם לוי 9, כח ים                   | 58 |
|                  |     | פעלות 11/17, נאות יהודית, חולון    | 59 |
|                  |     | בני ראשון 16/28, א                 | 60 |



חברי לשכת "נהוטתן" שאינם חברי גרעין

אחד העם 55 הרצליה  
שלמה בן יוסף 2, נתניה  
רח אחוזה רעננה  
דרך שפת תקוה 9, תל אביב  
הבטחון 14 קיראון  
וייצמן 3, הרצליה  
הטייסדים 53 רמת השרון  
יאיר שטרן 7 הרצליה  
רמב"ם 10 רמת השרון  
סדר 1 רמת הגן  
גולומב 14 הרצליה

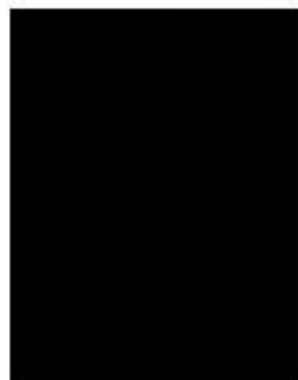

15.3.79

02-951009

הגנת בתרנים ובעירות במסגרות בקרו המד שודך בנה צוף

1. תאריך תחילת

בנה צוף כיום 30 משמורת עם כ-100 ילדים, 20 משמורת מתבודדות באטמטורנים והיות בבנין המטורית.

היטוב מפעיל מוטורית הינוך המל מגיל 3 חודשים ועד כמה ה', כולל מפעל הזנה, הינוך טהלים ושירותי מערן.

ביטוח עובדים כיום אנשי שירותים והוראה בלבד, כל העובדים היציבים עובדים מחוץ לישראל.

קד אגד מוקד מעסיים כיום את היטוב, קד זה אוקף בודיכו ערבים ומרנע את השימוש בקד מעסיים וילדים.

יש ליטוב כ-100 משמורת רציניות אחד עמוד החליכי קליטה פנימיים של היטוב רחלק גודל מהן עבו גם ועזה קבלה של המרכנות, אין באפשרותנו כיום לקלפט אף משמורת נוספת מחוטר משמורת זיורי.

2. בעיות מרכזיות בקודם ופניה היטוב.

א. בניית היטוב הזמני - טלב ב'.

קים ספק רב אם תוספת המבנים ביטוב הזמני תהיה מוכנה לקליטת משמורת עם תחילת שנת הלימודים, (ספטמבר '79). זמר המרנע משמורת רבה להצמדף ליטוב כמתוכנן. אנו זורשים שהמבנים יעמוד מוכנים, מתורבים לישת פים, השמל רבינו לכל האמורת עד סוף חודש יולי ט.נ.

ב. מעטקה במקום.

תוספי בנה צוף רואים זכרת קירט ליטוב רק ע"י יצירת קשר בין התוספים למקום רזאת ע"י יצירת מקורות המטקה ביטוב. משמורת רבות וביעו זכורות להטב את סקציען להקלאות אך, עד היום לא הוצבו על ידי הגורמים המיטבים משמורת מעסיים שיבטיחו שרנסה סלחה ע"י המטקה במקום. אנו זורשים קבלת הלוואות פתוח גם בנוסאים שאין מקובל לקבל בהם הירט הלוואות כולו. רזאת, לאוד העובדה, טקציב הניסוס המוצע ע"י המרכנות אינו מאפשר יצירת מקורות שרנסה סמפחה למשמורת וזיוצות לעסוק בחקלאות.

ברצוננו להזכיר שכל מתיטב המערב לקו הידוק מקבל בנוסף לתקציב והניסוס גורם ייאוד נוסף - קועק. גורט ייאוד זה נמנע מאתנו ולכן אנו מבקשים כחולף הלוואות פתוח ו/או הבזלת תקציב ובניסוס.



לאותן מטרות אשר מקצוען במחוס החשייה אנו מבקשים את עזרת הגורמים המיטביים  
בהפניית יוזמים או סקורות העסקה החטייתיים ליטוב על מנת לאשר סקור העסקה  
הולם ביטוב לטמחורה אלה.

ג. מביטים.

לאור פתוח אריאל (חדם) במרכז שירותים איזורי אנו מבקשים לתת עדיפות עליונה  
לסלילת הכביש "בני זייד - בודקין" על מנת ליצור קשר עם הישוב אריאל והיטובים  
המטובים לו. מביט זה יחד עם קודם המביטים העוקפים בצירים נרה צוף - ירושלים,  
נרה צוף - תל-עביב, יאפאוד דאף החבורתי שישירם לבסוס הכלכלי של הישוב ולבטחורן  
הנרסעים בודכיים.

ד. הקטורת.

נרה צוף הנר הישוב המבודד ביותר בשומרון. בישוב קו טלפון אחד בלבד המובטט  
על קו מנדטורי מאיכות גרועה אשר ררב הזמן אינו תקין. הן מהבחינה המטחורנית  
ותן מבחינה מכללית חרשית לנו בוחימות מספר קרי טלפון ברמה באותה. נמסר  
לנו כי נתן לפתור את הבעיה על ידי סלילת קו טלפוליה אלינו רבכך לטפן טלפונים  
לכל איכי הישוב. אנו חרשים בצרע סלילת קו זה מידיה בעיקר לאור ההתפתחוריות  
המטחורניות והמחורנות רבידוד המוחלט של הישוב.

ה. איזור פתוח.

עד היום לא מורטט ברשומות המטטלה כי נרה צוף הוכרז כאיזור פתוח, זכר המרצע  
מהישוב קבלת ההטבות המטמטעות מהכרזה זו. כגרון: פצויי שטורין, טענקים, שטור  
ממט עיודד הטקעות רכו'. אנו חרשים שטרט מיודי ברשומות על זכר הכרזה  
נרה צוף כאיזור פתוח א' +.

ו. ישוב הקבע.

במכרם עם מנהל מחלקת ההמיטבות היתה אמורה להחיקים ישיבת רעזה מקצועית לזירון  
בהכנון מריטת ישוב הקבע, זירט שהיה אמור להחיקים בהחילת החרטה. למיטב ידיעתנו  
עד היום לא נקבע תאריך לזירון.  
בטיור עם אורי בראון, טרכט, על גבולת שטח ישוב הקבע ט-190 זרנמ ל-800 זרנמ,  
עד היום לא הוצא צר מטיטה מתוקן.  
אנו חרשים החטת קצב עכרזה המכנון של ישוב הקבע והחחולת בצרע עכרזה בטטה בשנת  
התקציב המרכחית.

לטכרם, בעירה רברה חיבורה לכרא על משידנן על מנת לאפשר לנו הקמת ישוב קהילתי  
מכרסט.

היטוב נמצא באיזור אסטרטגי והטוב מבחינה בטחונית.  
בכרשה המלטהנר להקים במקום יטוב פודה ומטגטב רזאת על אף הקשיים והמטרולים  
סנטיים בודיכנר.  
במסמך זה האגנו לפני כבוד חטר דק את הכעירות החסונרת והכוערות ביווד,  
ועליהן אנו דורשים תשובה בכוח ובקדמ.

בברכה,

דבכבוד רב,

מזכירת נרה צוף



10  
ההסתדרות הציונית העולמית

חטיבת ההתישבות

רח' קפלן 17, תל-אביב  
ת.ד. 7053 טל. 258211

מס'

תאריך כב' שבט תשל"ט  
19 בפברואר 1979

ש מ ר

לכבוד

מר א. בר-און

עוזר יו"ר ועדת השרים להתישבות

משרד החקלאות

ה ק ר י ה

תל - אביב

לאורי שלומות,

*Handwritten notes:*  
1008  
ראה ציור

הנדון: גדור בנבי צאלח

מכתבך למנכ"ל החטיבה מר ש. רביד מיום 9.2.79.

1. קבלתי העתק ממכתבך הנ"ל, בקשר לבצוע גדור יער דיר ניזם.
2. הריני להודיעך כי סכמתי עוד לפני שבועיים עם כל הנוגעים (באיו"ש ועם חבל התיכון שלנו) גדור השטח.
3. העבודה מתבצעת ע"י אנשי נבי צאלח כקבלנים של החבל ובימים אלה עליהם להתחיל בעבודה.
4. החומרים עבור הגדור נמצאים במקום.

ב ב ר כ ה

*Handwritten signature*  
אריה מאיר

העתק:

מר ש. רביד

מר א. אלקלעי

סא"ל א. פרנק, רע"נ נכו"ם, מפקדת איו"ש

מר י. בן-זאב

גרעין החיישנותי בשומרון  
לבוגרי ישיבות - הסדר  
ס.ד. 555, קריית-אוננו  
ב"ה, כ"א בשבט תשל"ט (18.2.79)

לשון  
לא ברוך

10

לכבוד  
מר אריאל שרון  
שר החקלאות וההתיישבות  
שר נכבד !

הנדון: גרעין החיישנותי לבוגרי ישיבות-הסדר

אנו מונים כיום כעשרים משפחה-דתיות, עם רזרבה משמעותית של עשרות משפחה גוספות, סוכנות להתיישב מידית בשומרון, במרחק של כ-20 ק"מ מעבר לקו-הירוק. אנו מעוניינים להשתלב במרחב, ככפר-חקלאי (חממות, מטעים ומשק-חי) ותעשייה קלה.

במשך חודשי-הגיבוש סיירנו בכל ההתחליות הקיימות, ולא מצאנו אחת אשר הניח את דעתנו, וזאת, בעקבות הרקע המיוחד בו חונכנו. לעומת זאת, מצאנו כי קרבתנו לישוב "נוה-צוף", מתאימה לנו ביותר, אם-כי כישוב עצמאי לכל-דבר !

נראה לנו, כי מרכז-אזורי סביב המצודה, עם מספר ישובים סביבו, יפתחו את האזור ויהיו אבן-פינה ופריצת-דרך להתיישבות יהודית בסביבה הקרובה וברמת-אפרים כולה.

מבחינה זו נראה לנו, כי חשוב שסביב מרכז-אזורי שכזה, יסתופפו ישובים הומוגניים עד-כמה-שאפשר, וכך יוכלו לקבל את שרותיהם ממקור משותף (שירותי-דת, חינוך, בריכה-שחיה ומכוני-ספורט וכיוצ"ב), כל זאת ללא חיכוכים ובאווירה טובה.

שאיפתנו היא, לעלות ולהתיישב במסגרת "גוש אמונים", וכבר יצרנו את הקשר הראשוני, הן עם "גוש אמונים" והן עם מזכירות "נוה צוף", המוכנות לעזור לנו במימוש הרעיון.

מגישה ראשוני שהיה לנו עם הסוכנות-היהודית/חבל החיכון, הבינונו כי גם הם תמימי-דעים עמנו, כי רק לגוש-ישובים הומוגניים המתבססים על מרכז-אזורי, יש סיכוי-מירבי להצליח ולהכות-שורש באזור.

נראה לנו, כי המקום המתאים לנו ביותר למימוש-הרעיון, הוא: שולי החורש "אום צפא", בו קיים כיום מטע-סקדים תמים, אך בין עציו אפשר לגלות מוצב ירדני עם בונקרים, תעלות-קישור ועמדות-ירי ! בתור שכזה, אין כל פגיעה ממסלת-ישראל להוציא "צו-תפיסה" על השטח. אנו חוזרים ומדגישים: אין בדעתנו לפגוע בחורש ! אנו חפצים להקיף את החורש בכתינו ולשמר את החורש כפי שהוא ! אנו מבקשים, איפוא, להכיר בנו כגרעין החיישנותי, ולשבצנו לעלייה, מוקדם ככל האפשר, עם התראה מוקדמת של כחודש ימים.

אנו מקווים כי הדבר יתאפשר לנו, במסגרת העיבוי, ולא איפת לנו להקרא בשלב הראשוני: "נוה צוף ב"."

נשמח, באם הואיל לזמננו אליך בימים הקרובים.

בברכה, ובכל הכבוד והיקר

גרעין  
בוגרי ישיבות הסדר



Handwritten notes at the top right of the page, including a date and possibly a page number.

Handwritten text at the top left, possibly a header or address.

Handwritten text below the header, possibly a title or subject line.

First paragraph of handwritten text, starting with a capital letter.

Second paragraph of handwritten text.

Third paragraph of handwritten text.

Fourth paragraph of handwritten text.

Fifth paragraph of handwritten text.

Sixth paragraph of handwritten text.

Seventh paragraph of handwritten text.

Eighth paragraph of handwritten text.

Ninth paragraph of handwritten text.

Tenth paragraph of handwritten text.

Eleventh paragraph of handwritten text.

Handwritten text at the bottom right, possibly a signature or date.

תאריך 11.2.79  
מספרנו: 167/2

קמ"ק  
913  
10

"נוה-צוף" - רמת-השומרון  
כפר תעשיתי חקלאי דתי  
טלפון 02-951009

לכבוד  
מר אריק שרון,  
שר החקלאות,  
לשכת השר,  
ירושלים

כבוד השר,

הנדון: פתוח חקלאות על בסיס הקציב משקי

1. לאחרונה החילוננו לבדוק את האפשרויות השונות לפתוח נושא החקלאות כגון: הממות, לולים בישוב נוה צוף. הסתבר להפתעתנו כי האפשרות היחידה לפתח חקלאות היא על בסיס הקציב משקי - 350,000 ל"י למשפחה. מכרם זה קטן ואינו מאפשר בכלל התחלת העסקה בחקלאות. יש כיום לפחות שמונה (8) משפחות המעוניינות לעסוק מיד בחקלאות. העברת הלוואות פתוח או אמצעים אחרים תאפשר לעסוק בחקלאות במקובל בישובים אחרים.
2. הרצע לנו בזמנו על ידי פרודק, אורי בראון, שטח של 3000 דונם באיזור אילון. נשמח לקבל שטחים אלו מיד ולהתחיל בהמשרתם לעבוד בשנה הבאה.

בכריכה,

אנדרת צבי (שומרון)  
מזכירות נוה-צוף

רבב/אב



SECRET  
NO DISSEM  
EXCEPT BY  
AUTHORITY

SECRET

SECRET

1. The first part of the report, which deals with the general situation, is of a general nature and is of interest to all concerned with the situation in the country. It is of a general nature and is of interest to all concerned with the situation in the country. It is of a general nature and is of interest to all concerned with the situation in the country.
2. The second part of the report, which deals with the specific situation, is of a more detailed nature and is of interest to all concerned with the situation in the country. It is of a more detailed nature and is of interest to all concerned with the situation in the country.

SECRET

SECRET

SECRET

**HEAD OFFICE: BET "EGGED", TEL-AVIV**  
 DERECH YESHAY-HOVA 142, TEL-AVIV 64921  
 TEL. 251333 P.O.B. 1394, TEL-AVIV 61359

**NORTHERN OFFICE:**  
 BET "EGGED", DERECH YAFFO 129, HAIFA 35227  
 TEL. 515221 P.O.B. 8457, HAIFA 31094

**JERUSALEM OFFICE:**  
 YAFFO ST. 224. - JERUSALEM 44593  
 TEL. 25121 P.O.B. 813, JERUSALEM 91003



**המשרד הראשי: בית "אגד", תל-אביב**  
 דרך פתח תקווה 142, תל-אביב 64921  
 טלפון 251333, ת.ד. 1394, תל-אביב 61359

**המשרד הצפוני:**  
 בית "אגד", דרך יפו 129, חיפה 35227  
 טלפון 515221, ת.ד. 8457, חיפה 31094

**המשרד בירושלים:**  
 רחוב יפו 224, ירושלים 44593  
 טלפון 25121, ת.ד. 813, ירושלים 91003

Department - מחלקה/אגף      Date - תאריך      Office - המשרד      our ref. - מספר חשבונית

תנועה      4.1.79      ת"א      171100-4100-122

לכבוד  
 מר ד. הרץ  
 מזכיר נוח צוף  
 ת.ד. 508 רמת-גן  
 א.ג.א.

*Handwritten notes:*  
 אגף תנועה  
 נא לציין  
 10

**הנדון: שרות אוטובוס לנוח צוף**

בהמשך לסכתבנו מיום 15.12.78, אנו שמחים להודיעך שבקשתך אושרה וחלל מ- 4.2.79 יחל קו זה לפעול בהתאם ללוח זמנים ומסלול המבוקשים:-  
 בשעה 06.15 מנוח צוף לתל-אביב  
 15.30 תל-אביב לנוח צוף

לשרותך תמיד

**עובדים:**

התפקיד על התעבורה מחוזות י"ם והדרום  
 מר א. בראון - עוזר שר החקלאות  
 מר ד. כהן - אגף הכלכלה - משרד התחבורה

בכבוד רב,  
 שלמה גולדמן  
 מנהל אגף התנועה

אגף תנועה

אגף/נסע

שרות נוסעים וחיבורי לוחות לכל חלקי הארץ  
 PASSENGER AND PARCEL SERVICE TO ALL PARTS OF ISRAEL



TO: THE DIRECTOR, AIR FORCE  
ATTENTION: AIR MAIL SERVICE  
1215 AVENUE OF THE STARS  
WASHINGTON, D.C. 20330



FROM: THE DIRECTOR, AIR FORCE  
ATTENTION: AIR MAIL SERVICE  
1215 AVENUE OF THE STARS  
WASHINGTON, D.C. 20330

POSTAGE WILL BE PAID BY ADDRESSEE

NO POSTAGE NEED STAMPS

TO: THE DIRECTOR, AIR FORCE  
ATTENTION: AIR MAIL SERVICE  
1215 AVENUE OF THE STARS  
WASHINGTON, D.C. 20330

POSTAGE WILL BE PAID BY ADDRESSEE

TO: THE DIRECTOR, AIR FORCE  
ATTENTION: AIR MAIL SERVICE  
1215 AVENUE OF THE STARS  
WASHINGTON, D.C. 20330

POSTAGE WILL BE PAID BY ADDRESSEE

TO: THE DIRECTOR, AIR FORCE  
ATTENTION: AIR MAIL SERVICE  
1215 AVENUE OF THE STARS  
WASHINGTON, D.C. 20330

POSTAGE WILL BE PAID BY ADDRESSEE

POSTAGE WILL BE PAID BY ADDRESSEE

TO: THE DIRECTOR, AIR FORCE  
ATTENTION: AIR MAIL SERVICE  
1215 AVENUE OF THE STARS  
WASHINGTON, D.C. 20330

POSTAGE WILL BE PAID BY ADDRESSEE



יש להם (128) 10

10

~~20-10-10~~

למה אתה בורח מאן בלתי כב

בהקרא למהלך המצוינות, הולך עלינו  
זוהי אהב פקודה האלה, בני להיון  
למה שמה קראון מולת הנייה בל

המלך הטוב הוא! לא מצינים גרמני-חול  
לצדק קראו לו יחיה הילול הניסוח,  
אשר הולטו לנו שיהיו מונחים ארמא רסח בל!  
לא מצינים אן לצדק סולת הבגיש הקרב  
העיקר אה בור-ניסוח!

גוף הביטחון לצדק אה אן יפוליס ארמא  
בקרב למצוקה בעקל, והיון אן עומדום  
עם הקרב עלוב קרע שלטו (הוליס מניסוח)

הק

בבלו רב

עלם אהיון

יגור שמון

גבר יעזר הקשר

למה שמה קראון מולת הנייה בל

גאמ חתן חפיקה על גולת ה'  
לא להאיר הוצקו שלפנייה  
112-287 (03) 287 185  
עבר יגור שמון  
הכר



ב"ה

נוה-צוף  
רמת השומרון

7.1.1979  
ח' טבת תשל"ט

לכבוד  
ראש הממשלה  
חברי ועדת שרים לענייני החיטוב  
שרי ממשלה

א.נ.נ.

הנדון: נוה-צוף - רמת השומרון

ישוב נוה צוף מונה כיום 30 משפחות הגרות קבע ב-20 אזבסטונים ועשרות משפחות נוספות המתכונות לעלות לישוב ומפאת חוסר מקום אינן יכולות לעלות.

כידוע אושר על ידכם בצוע הנושאים הבאים:

- א. הרחבת הישוב הזמני. - כפי קבאן מילא !!!
- ב. בניית ישוב קבע.
- ג. סלילה כביש גישה "עוקף דיר-ניזם".

לידיעתכם, למרות שאטורים אלו ניתנו על ידכם לפני זמן רב, לא הצלחנו לגלות שום פעילות ממשית בשטח באף אחד מהתחומים הנזכרים.

אנו דורשים כי בישיבה הקרובה של ועדת שרים לענייני החיטוב תתקבל החלטה המחייבת את הדרג המבצע להציג תכניות מפורטות ולוח זמנים מחייב לבצוע החלטותיכם.

אנו דורשים כי לוח זמנים מחייב זה יפורסם ויובא לידיעתנו ולידיעתכם על מנת לאפשר מעקב צמוד ולודא בצוע החלטתכם.

ישיבתנו בשומרון הינה, בנוסף לכל, מלוי שליחות ממלכתית שהוטלה עלינו על ידכם, ולא נוכל להטכים לאי בצוע החלטותיכם, החלטות שנועדו לאפשר לנו למלא שליחות זו.

הננו משוכנעים כי טפולכם הנמרץ ימנע מאיתנו הליכה בדרכים שאינם מקובלות עליכם ועלינו.

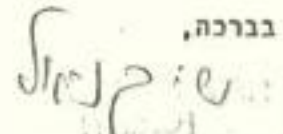
בברכה,  
  
מזכירות נוה-צוף



# הצעה לישוב חקלאי חדש

(בתחום הקד הירוק ליד רנתים)

ק.צ. 1:50 000

א.ג. 13  
א.ג.

לוח השטחים בדונמים

| שטח<br>ע"א | שטחי<br>ע"א | אדמות מוציעות           |
|------------|-------------|-------------------------|
| 130        | 320         | עובד או להכשרת קרקע קלה |
| 190        | 380         | להכשרת קרקע בינונית     |
| 180        | 300         | להכשרת קרקע כבדה        |
| 500        | 1000        | סה                      |

