

שם תיק: \_\_\_\_\_

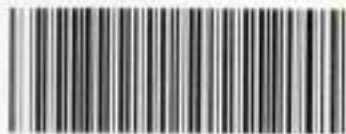

שם תיק: אמנה

מזהה פנימי: **4149/72-א**

מזהה כריט: 0013y50

תאריך הדפסה: 30/08/2017

כתובת: 3-312-9-4-6

אמנה

א 22/64149/72

2/16



סגן שר החקלאות

ה' בטבת התשמ"ד  
11 בדצמבר 1983

תאריך \_\_\_\_\_

לכבוד  
מר אורי אריאל  
"אחבה"  
רח' רמח הגולן 23 ב'  
רמת אשכול  
ת.ד. 10101  
ירושלים, 91101

ידיד יקר,

עם סיום תפקידך כמזכ"ל "אמנה" ברצוני להודות לך, על שותף  
הפעולה הפורה בינינו.

בטוחני כי גם בתפקידך החדש המשיך לפעול לבנין ולשלמות הארץ  
כפי שעשית בעבר.

אשמח לעמוד לרשותך גם בעתיד.

בברכה,

מיכאל דקל.

טע אנה

# אמנה

היום התקיימו על גום ארבע  
ההתקיימות מרובה המלאית בט  
היום הולך 25 יום אסמל  
היום הולך 18181 יום  
טלפונים 9-02-020000

ב"ה תשמ"ד כסלו חטמ"ד

13.11.83

סימננו 395/83

יכבוד

הר"ר יצחק גרין

שלום רב

ביום ט' טבת תשמ"ד (15.12.83) אני מסיים את עבודתי  
כמזכ"ל "אמנה" וממשיך לעבוד ב"אמנה" בנושאים אחרים.

ברצוני להודות לך על עזרתך ושיתוף הפעולה לבנין  
הארץ. בטוחני ששיתוף פעולה זה יימשך עם מחליפי  
אורי אליצור מעפרה.

בברכת בנין הארץ,

אורי אריאל

חרמס

**אתנה**

חברת ההחייבות של נוש אמזונים  
אגודה סיועונית מרכזית הקלאית בע"מ  
רח' רמת הגולן 23 ב' רמת-אשכול  
ת"ד 18181 ירושלים 9101  
טלפונים: 9-816688-02

ב"ה, תאריך: י"ו בטבת תשמ"ג  
26.5.83  
סימננו 147/83

לכבוד  
מיכאל דקל  
סגן שר החקלאות

שלום רבו

נדהמתי לשמוע שבישיבת הצוות הביין-מוסדי שבראשה אתה  
יושב נמסר שגרעין "חרמס" שבטפולנו במסך השנה האחרונה  
מונחה 7-משפחות.

מצ"ב רשימה של חברי הגרעין. אבקש להיפגש אתך בהקדם  
בנושא זה.

בברכה וחודה,

אורי אריאל  
מזכ"ל



גרעין "עופרים" (חמש)

מקצוע אשה	מקצוע בעל	גילהם	ילדים	טלפון	כתובת	שם
סטודנטית	צבא קבע				הרימון 19, בני ברק	
ע.ב.	מחשבים	3,1	2	02-552423	האורן 55 מנטרת ציון	
ע.ב.	אלקטרוניאי מכירות	11,9,5,2	4	03-9225314	טרומפלדור 59, פתח תקוה	
ע.ב.	נגר	2	1	03-592049	השלושה 45, בת ים	
מורה	כולל				לוי אשכול 457/14, מעלות	
מורה לציור	ר"מ בישיבה/כולל				קרית יעקב הרצוג ת.ד. 55 כ"ס	
מורה	מורה/כוללניק	4,2, ח'2	3	04-975049	מעלות, ד'בוטינסקי 438/14	
תכנות מחשבים	תכנות מחשבים	6,5,4, ח'3	4	03-9227626	דגל ראובן 48, פתח תקוה	
הנדסאי אלקטרוניקה הנדסאית אלק'				027718693	304/20 תלפיות מזרח ירושלים	
מורה לחנוך גופני	מורה לחנוך גופני	5,2/2	2	063-71694	קרית המדרשה ת.ד. 25 מרדס חנה	
ע.ב.	עו"ד/מנהל תכון	10,9,6,4	4	063-65598	כפר הרואה	

מטפחות חברות



רווקים-חברים

מזכיר הגרעין				02-227995	האורים 13, פתח תקוה	
לומדת בני"ס לאחיות שערי צדק				03-909783	עוזי 5, שכ' בלינסון פתח תקוה	
צבא קבע				063-33392	שכונת יוספטל 10/11 חדרה	
צבא קבע				03-616801-3-5	ריינס 14, הרצליה	
לומדת בני"ס לאחיות שערי צדק				03-9229315	רוטשילד 136, פתח תקוה	
כולל				052-52430	חור הזהב 10/7 הרצליה	
"אמנה"				02-816691	הברון הירש 6 ק. משה ירושלים	

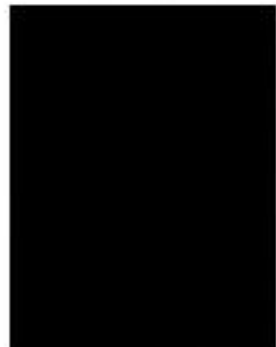

מועמדים-מטפחות

ע.ב.	מנהל תיכון	6,5,4,3,2,1	6		כפר הרואה	
פקידת בנק	כולל				לוי אשכול 457/7 מעלות	
מורה	איש בטחון	5,4,3	3		מרדס חנה	
ע.ב.	בנק המזרחי	8,6,5,3	4		בני ברק	
מורה	ח'3, 7,6,5,3, תעשיין		5	04-441268	הבעש"ט 5 קרית אחא	

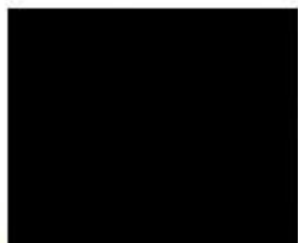

שם כתובת טלפון ילדים גילאים תקצוע בעל תקצוע אשה

רווקים מועמדים

מכולניק			אברבנל 40, בני ברק	
סטודנט/גנן		04-249657	ויחקין 42 חיפה	
בשרות סדיר (עד 6/63)		057-34957	חומה ומגדל 28/2 באר שבע	

מספחות בקשר ראשוני עם הגרעין

כולל/חקלאות			שעלבים ד.נ. איילון	
חקלאיים	4,2,1	3	כפר הרואה	
מסיים מ.א. בגיאוגרפיה			ירושלים	
מורה למוסיקה	7,4,2	3		

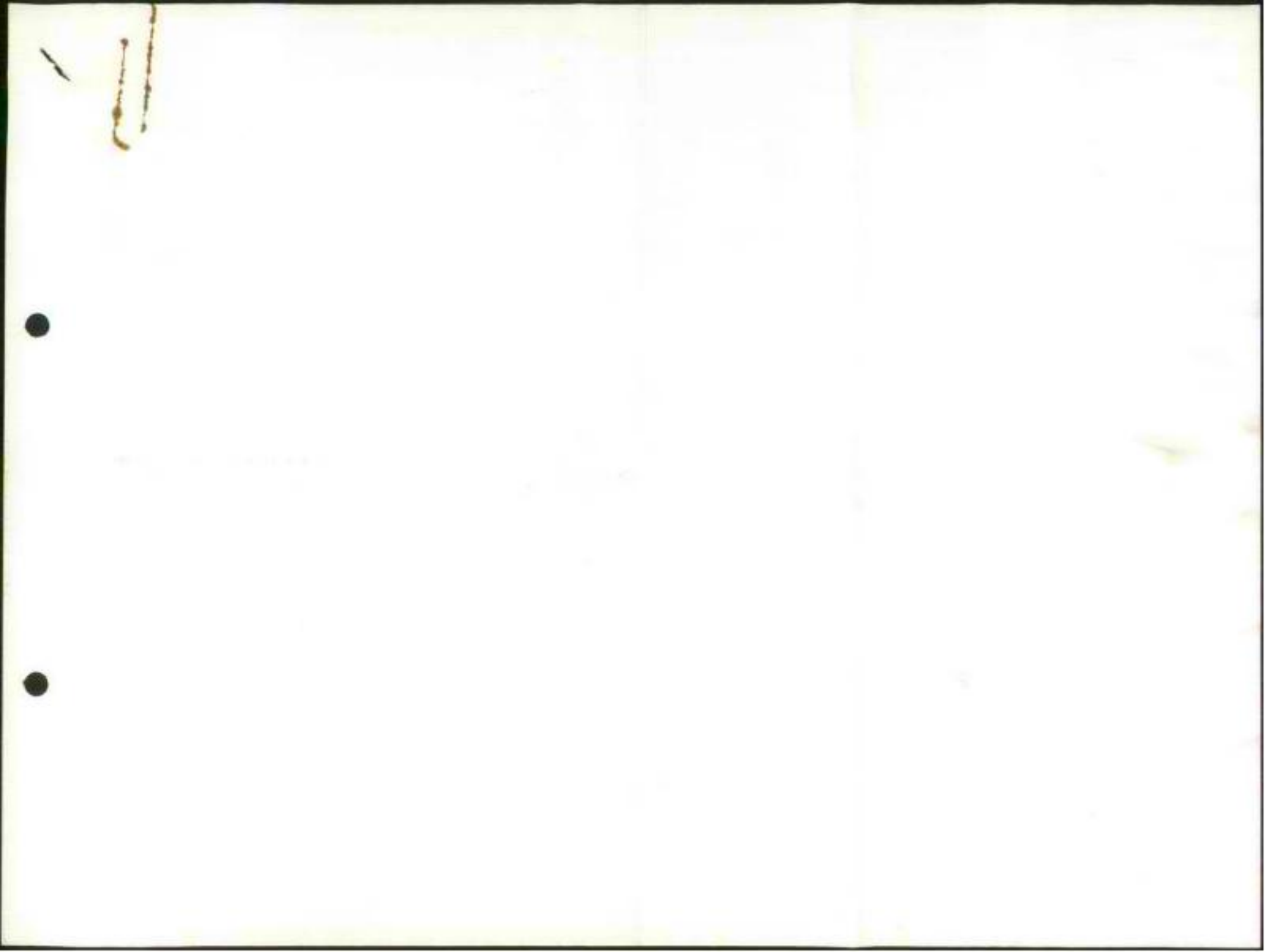

אברהם יקין

יקין  
(נחל חבר)

אלון

# אתנה

תנועת ההתיישבות של גוש אמונים  
אגודה שיתופית מרכזית חקלאית בע"מ  
רח' רמת הגולן 23 ב' רמת-אשכול  
ת"ד 18181 ירושלים 91181  
טלפונים: 02-816688-9

חאריך

## גרעין - "נחל חבר"

- טל. - 971-820
- טל. - 971-010
- טל. - 971-036
- טל. - 971-022

ועדת קליטה:

איש קשר בינתיים עם "אתנה", בחובה למכתבים - אצל מספ' -  
קרית ארבע 38/17 חברון 90100.

### חברי הגרעין

מספר ילדים	מקצוע/עיסוק	שם
4 ילדים	רופא שיניים - אחות	[REDACTED]
4 ילדים	מפעיל ציוד כבד - ע.ב.	
3 ילדים	רבשץ מועצה קרית ארבע - ע.ב.	
2 ילדים	מפעל רכב הצלה - מורה	
1 ילד	צבא קבע - ע.ב.	
3 ילדים	נהג אגד - סייעת לרופא שיניים	
3 ילדים	חשמלאי - אחות	
4 ילדים	גזבר מועצה - ספרנית	
1 ילד	מנה"ח - ע.ב.	
2 ילדים	פקיד - מורה	
2 ילדים	צמאי - פקידה	
2 ילדים	עוזר לרבשץ - פקידת בנק	
2 ילדים	מנהל עבודה - ע.ב.	
2 ילדים	סטודנט - מורה	
2 ילדים	רב-מורה - לבורנטית	
3 ילדים	רי"מ ביטיבה - פקידה	
3 ילדים	משגיח - פקידה	
3 ילדים	סופר סח"ם - ע.ב.	
2 ילדים	פקיד בנק - ע.ב.	
3 ילדים	כרסם - ע.ב.	



THE UNIVERSITY OF CHICAGO  
LIBRARY  
540 EAST 57TH STREET  
CHICAGO, ILL. 60637

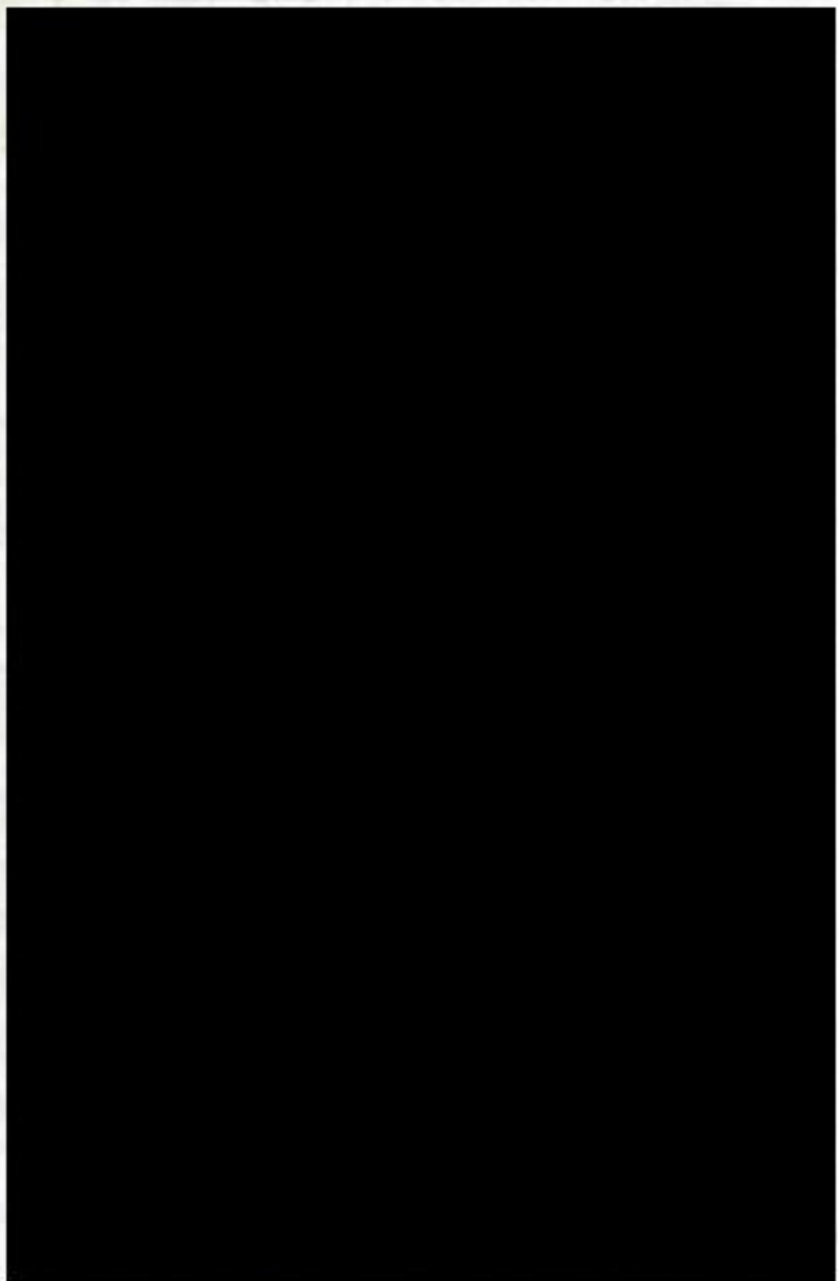

1950-1951  
1951-1952  
1952-1953  
1953-1954  
1954-1955  
1955-1956  
1956-1957  
1957-1958  
1958-1959  
1959-1960  
1960-1961  
1961-1962  
1962-1963  
1963-1964  
1964-1965  
1965-1966  
1966-1967  
1967-1968  
1968-1969  
1969-1970  
1970-1971  
1971-1972  
1972-1973  
1973-1974  
1974-1975  
1975-1976  
1976-1977  
1977-1978  
1978-1979  
1979-1980  
1980-1981  
1981-1982  
1982-1983  
1983-1984  
1984-1985  
1985-1986  
1986-1987  
1987-1988  
1988-1989  
1989-1990  
1990-1991  
1991-1992  
1992-1993  
1993-1994  
1994-1995  
1995-1996  
1996-1997  
1997-1998  
1998-1999  
1999-2000  
2000-2001  
2001-2002  
2002-2003  
2003-2004  
2004-2005  
2005-2006  
2006-2007  
2007-2008  
2008-2009  
2009-2010  
2010-2011  
2011-2012  
2012-2013  
2013-2014  
2014-2015  
2015-2016  
2016-2017  
2017-2018  
2018-2019  
2019-2020  
2020-2021

# אתנה

חברת ההתישבות של גוש אמונים  
 אגודה שיתופית מרכזית חקלאית בע"מ  
 רח' רמת הגולן 23 ג' רמת-אשכול  
 ת"ד 18181 ירושלים 91181  
 טלפונים: 02-816688-9

תאריך.....

## רשימה שמית של גרעין חיים בנימיני לאזור באר שבע

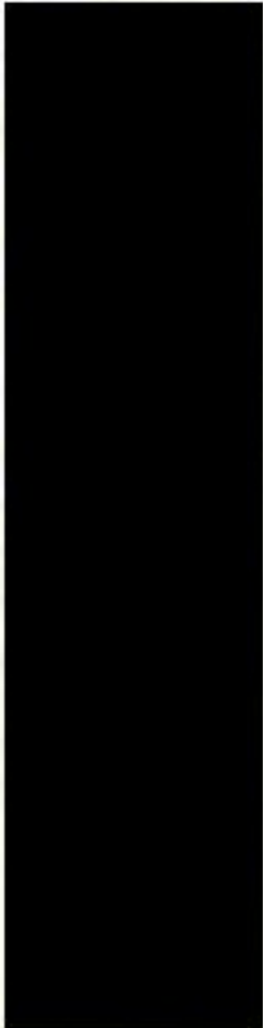
		חיים בנימיני
057 - 44334	3	
057 - 79270	2	
057 - 42949	2	
	רווקה	
057 - 40604 עבודה, 057-34617 הורים	3	
057 - 42154	5	
057 - 71571	רווק	
057 - 64379	1	
	4	
057 - 44403 עבודה	2	
	4	
057 - 72387		
057 - 30034	5	
057 - 79274	4	
02 - 286779	2	
057 - 93228		
057 - 75481	1	

רשימה חקיקה כגול תקנה טכני

כא סבה תשמ"ג  
6 ינואר 1983

לכבוד,  
בנק החקלאות  
חל-אביב.

הנדון: ערבות מדינה ל"אסנה".

בזה הנבי מאשר ערבות מדינה ל"אסנה", תנדעת התיקנות  
של גוש אסובים, ע"ס 1,000,000 שקל, עבור הלואה מקרן  
בכיון משנה שחוסמי לרשותם.

תוקף האישור עד לתאריך 31.12.83 .

האישור ניתן בהתאם לכתב האוצר מס' 548/18/60 מיום  
16.9.81 .

בכבוד רב,  
מיטה לגין  
מנול האגף לאשראי ופחודה

התקן  
סגן השר דקל ✓  
שר גידי חובב

CU 007 12 2  
7 0000 1944

1944  
1944  
1944

1944: 1944

1944: 1944

1944: 1944

1944: 1944

1944

1944

1944

1944  
1944  
1944

א.א.א.

21 ספטמבר 1982

ד.ר.מ.ל. כ.כ.נ.ט.  
7-3-00-000

לכבוד  
"אסבה"  
חברת ההימכות של גוש אסובים  
ה.ד. 18181  
91181

הנדון: הלוואה מקרן בכירן מפנה.

הבני מאשר הלוואה מקרן מפנה ל"אסבה" עבור החברים:

עזרן אמנון 120,000 ש"ח

דילד בנימין 120,000 ש"ח

-----  
ס"ה 240,000 ש"ח

והלוואה הפרע ב30.6.83.

בכבוד רב,  
מינהל הבני

מנהל האגף לאשראי ופתוח

סגן השר דקל העתק:

- בנק החקלאות
- מר ישי זבדני
- מר עזרן אמנון, כוכב השחר
- מר דילד בנימין, " "
- מזכיר מוטב כוכב השחר

1947  
1948  
1949  
1950  
1951  
1952  
1953  
1954  
1955  
1956  
1957  
1958  
1959  
1960  
1961  
1962  
1963  
1964  
1965  
1966  
1967  
1968  
1969  
1970  
1971  
1972  
1973  
1974  
1975  
1976  
1977  
1978  
1979  
1980  
1981  
1982  
1983  
1984  
1985  
1986  
1987  
1988  
1989  
1990  
1991  
1992  
1993  
1994  
1995  
1996  
1997  
1998  
1999  
2000  
2001  
2002  
2003  
2004  
2005  
2006  
2007  
2008  
2009  
2010  
2011  
2012  
2013  
2014  
2015  
2016  
2017  
2018  
2019  
2020  
2021  
2022  
2023  
2024  
2025

1947 1948 1949

1947 1948 1949 1950

1947 1948 1949 1950 1951 1952

1947 1948 1949 1950 1951

1947 1948 1949 1950 1951 1952

1947 1948 1949 1950 1951

1947 1948 1949 1950 1951



1947 1948 1949 1950 1951 1952 1953 1954 1955 1956 1957 1958 1959 1960 1961 1962 1963 1964 1965 1966 1967 1968 1969 1970 1971 1972 1973 1974 1975 1976 1977 1978 1979 1980 1981 1982 1983 1984 1985 1986 1987 1988 1989 1990 1991 1992 1993 1994 1995 1996 1997 1998 1999 2000 2001 2002 2003 2004 2005 2006 2007 2008 2009 2010 2011 2012 2013 2014 2015 2016 2017 2018 2019 2020 2021 2022 2023 2024 2025

# אתנה

תנועת ההתישבות של גוש אמונים  
אגודה שיתופית מרכזית חקלאית בע"מ  
רח' רמת הגולן 23 ב' רמת-אשכול  
ת"ד 18181 ירושלים 91181  
טלפונים: 02-816688-9

בס"ד  
תאריך יידי אלול תשמ"ב  
2.9.82  
סימן: 69/82

המשך. /

- (4) עומרים (מצפה עומרים)  
האיתור נבדק ע"י עו"ד פליאה אלבק ונמצא כי יש אלפי דונם בבעלות המדינה.  
קיים גרעין (מצ"ב רשימה שמית) המוכן לעלות לאלתר.  
אופי הישוב כפר קהילתי בטיפול החטיבה להתישבות.  
הישוב יסתייך למועצה אזורית הר חברון.
- (5) גינח  
קיים גרעין של כ-100 משפחות מחיפה.  
קיימים שני אתרים אחד ממזרח לג'נין והשני ממערבו. יש להחליט על הקמת ישוב.  
האיתור המדוייק יקבע לאור בדיקת טופוגרפיה וכדו'.
- (6) אלישע  
מאחז נח"ל מצפון מזרח ליריחו ומשתלב במערכת הישובים מסביב ליריחו.  
ברצוננו לאזרחו כמושב.
- (7) ברכה  
מאחז נח"ל בהר גריזים דרומית לשכם.  
קיים גרעין בסיסי הרוצה לעלות בהקדם עם סיום העבודות הבסיסיות במאחז.

ב ב ר כ ת ב נ ין ה א ר ע ,

אורי אריאל

# אתנה

חברת ההתיישבות של גוש אמונים  
אגודה שיתופית מרכזית חקלאית בע"מ  
רח' רמת הגולן 23 ב' רמת-אשכול  
ת"ד 18181 ירושלים 91181  
טלפונים: 9-816688-02

24/82

בס"ד      תאריך י"ד אלול תשמ"ב  
2.9.82  
סימן: 69/82

לכבוד  
מר מיכאל דקל  
סגן שר החקלאות

שלום רב,

זמן רב קשורים אלינו מספר גרעינים המיעדים עצמם להקים כפרים קהילתיים במקומות טובים. ידוע לי משיחתנו כי מקומות אלה חשובים ודחופים לעליה על הקרקע בעיני הצוות שבראש אתה עומד.

בשל רצונם של אנשי הגרעינים להחנחל בקרוב ובגלל המצב המדיני, אבקשך לאשר ולתקצב ישובים אלה:

(1) אלי סיני :

האיתור מצפון לאזור החעשיה ארוז בסמוך לים. הגרעין נפגש עם מנהל מח' קליטה ומנהל חבל הנגב הסוכנה"י, ונמצא מתאים להקמת כפר קהילתי. בקשתנו עקב אופי הגרעין ומטרותיו, שיטופל ע"י החטיבה להתיישבות. המטפחות מוכנות לעלות לאלתר ובכל אמצעי מגורים שיוקצו עבורו.  
מצ"ב רשימת מטפחות.

הישוב ישתייך למועצה אזורית חוף עזה.

(2) סוסיא

האיתור נבדק ע"י צו"ד פליאה אלבק ונמצא שיש בו די אדמות מדינה. הכפר הקהילתי בסוסיא חשוב בהיותו אמור להיות גם מרכז אזורי למושבים ויגרום להאצה גדולה בפיתוח הישובים. הכפר הקהילתי יטופל ע"י החטיבה להתיישבות עקב אופיו והמיקום הקשה ויאוכלס ע"י ציבור הדומה באופיו לציבור במושבים. הישוב ישתייך למועצה אזורית הר חברון.

(3) יקין (מעלה חבר)

במקום מאחז נח"ל קיימים מיבנים קשיחים ותשתית ראשונית. קיים גרעין (מצ"ב רשימה שמית) המעוניין לעלות בימים הקרובים למיבנים הקיימים. הגרעין יטופל ע"י החטיבה להתיישבות עקב אופיו והמיקום הקשה. למיטב ידיעתי משרד הבטחון נכון לפנות המאחז מידיה. הישוב ישתלב באזור הר חברון ובמועצה האזורית הר חברון.



# SECRET

MEMORANDUM FOR THE DIRECTOR, NATIONAL SECURITY AGENCY  
SUBJECT: [Illegible]

DATE: [Illegible]  
BY: [Illegible]

1. [Illegible]

2. [Illegible]

3. [Illegible]

4. [Illegible]

5. [Illegible]

6. [Illegible]

7. [Illegible]

8. [Illegible]

9. [Illegible]

10. [Illegible]

11. [Illegible]

12. [Illegible]

78/8/51

מס

מס

מס

מס

מס N.E.

מס

מס

מס

מס "מס" מס

מס

מס

מס

11.8.82

לכבוד  
"אסנה"  
הנועה החישובית של גוש אמרונים  
אגודה שיתופית מרכזית חקלאית בע"מ

ר.ג.א.

הנדון: הלוואה מקרן נכסיון משנה

חנכי מאשר לכם הלוואה מקרן נכסיון משנה  
בסך 2,000,000 שקל .

ההלוואה תפרע בתאריך 25.8.83 בהשלום חד פעמי.

בכבוד רב,

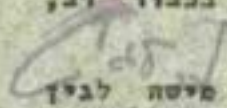
  
מיסה לבין  
מנהל אגף לאסראי ופתוח

העמק: בנק החקלאות לישראל בע"מ

1930

1930  
1930  
1930

1930

1930

1930

1930

1930

1930

1930

1930

15  
א.ג.א

28.7.82

לכבוד  
מר פנחס כץ  
בנק המזרחי המאוחד  
תל - אביב

א.ג.א.

הנדון: ערבות מדינה ל"אמנה"

הריבון מאשרים ערבות מדינה ל"אמנה", סרן ישרובי אמונים בע"מ, עד לסכום של 10 מליון שקלים עבור אשראים במס"ח שיועמדו לרשותם. הערבות ניתנת בהתאם לכתב האוצר מס' 548/39-60 מיום 16.9.81.

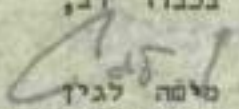
בכבוד רב,  
  
מילה לבית  
מנהל אגף אשראי ופתוח

העתק: סגן השר זקל  
סגן השר גרופר  
המבכ"ל  
עמיקם שפירא.

*Handwritten signature*

1911

REPORT  
OF THE  
COMMISSIONER  
OF THE  
LAND OFFICE

1911

REPORT OF THE COMMISSIONER

OF THE LAND OFFICE FOR THE YEAR 1911

AND THE PROGRESS OF THE LAND OFFICE

REPORT OF THE  
COMMISSIONER  
OF THE LAND OFFICE

1911

214

2.8.82

לכבוד  
מר פנחס כץ  
בנק המזרחי המאוחד  
חל - אביב

א.נ.א.

הנדון: ערבות מדינה ל"אמנה"

הריבוי מאשרים ערבות מדינה ל"אמנה", תנועת המיישיבות של גוש אמונים  
אגודה שיתופית מרכזית הקליאה בפ"מ, עד לסכום של 10 מליון שקלים עבור אסדאים  
במס"ח שיועמדו לרשותם.

הערבות ניתנה בהתאם לכתב הארצד מס' 548/39-60 מיום 16.9.81.

נ.ב. מכתב זה מטל מכתבנו מיום 28.7.82.

לכבוד  
מישה לגין  
מנהל האגף לאשראי וסתוו

העתק: סגן השר מ. דקל  
סגן השר פ. גרופר  
המכ"ל  
עמיקם שפירא.

3115

5.00

DEPT.  
OF STATE  
L. G. BROWN, ASSISTANT  
SECRETARY

W. D. C.

REPORT OF THE SECRETARY OF STATE

OF THE UNITED STATES OF AMERICA, FOR THE YEAR ENDING  
MARCH 31, 1900. PART I. GENERAL STATEMENT OF THE  
POLICY AND ADMINISTRATION OF THE DEPARTMENT.

REPORT OF THE SECRETARY OF STATE FOR THE YEAR ENDING  
MARCH 31, 1900.

W. D. C. 1900. PRICE \$1.00.

DEPT. OF STATE

WASHINGTON, D. C.  
1900

PRINTED BY THE  
GOVERNMENT PRINTING OFFICE  
WASHINGTON, D. C.



אלג'ר

13 יולי 1982



לכבוד,  
סר אריה גולדמן  
הרגמן קבירות משקי הרי יהודה  
ירושלים.

הנדון: "אסנה", קרן ישרובי אסובים.

1. הריבוי להודיעכם ש"אסנה", חבוצת החיטבות של גוש אסובים מוכרת ע"י המוסדות בחבוצת החיטבות.
2. כעצמו הודקה קרן בעזרתנו בעיקר לשון ערובת לסקוי החבוצת והיא מופלת כקרן חבוצתית לכל דבר.

במסגרת רב,  
מישה לבין  
מנהל האגף לאסרואי ופתוח

המקום  
מסמן לשם בקו

1. The first part of the document is a list of names and addresses of the members of the committee. The names are listed in alphabetical order and the addresses are given in full.

2. The second part of the document is a list of the names of the members of the committee who have been elected to the office of chairman and vice-chairman.

3. The third part of the document is a list of the names of the members of the committee who have been elected to the office of secretary and treasurer.

4. The fourth part of the document is a list of the names of the members of the committee who have been elected to the office of clerk and reporter.

5. The fifth part of the document is a list of the names of the members of the committee who have been elected to the office of auditor and comptroller.

תקנים לת חינוך  
15



יועץ שר החחבורה

ירושלים, יט' סיון תשמ"ב  
10 ביוני 1982

אחינוך



לכבוד  
ח"כ מ. דקל  
סגן שר החקלאות  
משרד החקלאות  
תל-אביב

א.נ.

הנדון: מרכז קליטה בכפר אדומים

מע"ב צילום פניה מאת תנועת החתופות של גוש אמונים אל  
ראש מחלקה לעליה ולקליטה בסוכנות היהודית מר רפאל  
קוטלוביץ.

אודה לך אם תבדוק האפשרויות לסייע בנדון.

בכבוד רב,  
  
ברוך לורי, מ"ד  
יועץ השגר



Faint, illegible text at the top right of the page.



Faint, illegible text in the middle of the page.

Faint, illegible text in the lower middle section of the page.

Faint, illegible text in the lower middle section of the page.

Faint, illegible text at the bottom right of the page.

Faint, illegible text at the bottom right of the page.

6051

תאריך: 12 סיון תשמב

לכבוד  
מר קוטלוביץ  
ראש המחלקה לעליה ולקליטה  
בסוכנות היהודית ובהסתדרות  
הציונית

שלום רב,

ברצוננו להביא לידיעתך ואישורך את הצעתנו לקליטת עולים בישובינו.

לאמנה חלק רב מאד בהקמתם של כפרים קהילתיים ביו"ש בשנים האחרונות. צורת ישוב זו הולכת ומתפשטת בגליל ועתידה להתפשט גם בנגב.

מיום ליום מתרבות המשפחות הרואות בכפר הקהילתי צורת חיים המתאימה להן וגרעינים חדשים מתארגנים להקמת כפרים נוספים כדוגמת הקיימים. אנו מאמינים כי צורת ישוב זו מתאימה במיוחד לקליטת עולים בשל היוחה משלבת אפשרויות ליזמה פרטית רחבה עם חיי קהילה חברתיים ויצירתיים. האפשרות להיות תורמים ושותפים בבניית הארץ עשויה להיות מוקד משוכה לעולים נוספים.

ברצוננו ליטול חלק במצוות קיבוץ הגלויות, בדקנו את אפשרויות הקליטה בישובים. שלושה עשר מישובינו קבלו עליהם להתחיל במצות כבר השנה. באלו ניתן לקלוט כארבעים וחמש משפחות ועוד כמספר הזה בשנה הבאה. במסגרת הכניח זו מוצע להקים מרכז קליטה לכפרים קהילתיים.

אמנה מציעה להקים את מרכז הקליטה בכפר אדומים בשל היותו פתוח לכלל ישראל; ירחיים וחילוניים בעלי מקצועות שונים עדות שונות ובני כל הגילאים כן יש בישוב מספר רב של אנשים שיכולים ליטול חלק פעיל בקליטת עליה ומעוניינים בכך. יציאת תוסדות חינוך - פעוטון; גן ספורט עד כיתה ו' בהם יוכלו להשתלב גטילדי עולים. וכן תעסוקה בחקלאות ומלאכה. הישוב קרוב לאזור התעשייה משור אדומים ואיננו רחוק מירושלים. השתתפות בקליטת עליה היא אחת ממטרות הישוב ולטעם הגשמתה החליטה אסיפת החברים לאחרונה; על הקמת מרכז קליטה בישוב ב-1983.

### מצעה להקמת מרכז הקליטה

א) מטרת: מרכז הקליטה מיועד לקלוט עור משפחות בשלב הראשון ולגדול בהדרגה בהתאם ליכולת הישוב ולעתודת העולים. המקומות מיועד לקלוט עולים המעוניינים ומתאימים לחיות בכפר קהילתי, במרכז הקליטה יהיו כשנה; ילמדו עברית, יכירו חיי כפר קהילתי וימצאו את הישוב המתאים להם.

ב) עקרונות: 1. העולים יהיו במידת האפשר ככל המשפחות האחרות בישוב.  
2. העולים יכירו את מהות הכפר הקהילתי. 3. המשפחות בישוב יקלטו את העולים ע"י עזרה ואימוץ בכל השלבים.

ג) הפעלת מרכז הקליטה: מרכז הקליטה יופעל ע"י שלושה אנשים, העולים יקבלו ריהוט וציוד למבנים שברשותנו. תקופה קצרה ילמדו עברית במרכז ובמשך זמן זה נשתדל למצוא להם תעסוקה חלקית. במשך שהותם בישוב ילמדו עברית יעבדו וידאגו לסידוריהם המשרדיים בעזרת המשפחות המאמצות.

חינוך - ילדי העולים ישלבו במערכת החינוך הקיימת בישוב.  
בריאות - העולים יקבלו שרותי בריאות בישוב ובמידת הצורך יופנו לירושלים.  
קניות - תהיה הסעה למישור אדומים בכל יום.  
עבודה במשך הבית - העבודה במשך הבית תוטל על משפחות העולים.

ד) חיי תרבות וחברה: העולים ישתתפו בפעילות התרבותית של הישוב. הם יהיו מאומצים ע"י משפחות בישוב ויכלו ע"י כך ליצור קשרים חברתיים וללמוד את אורח החיים בישוב. חלק מתושבי הישוב יוכלו לחרום ע"י מתן הרצאות בחתומים שונים: ארץ ישראל, יהדות,

# אתונה

הנרעה ההתישבות של גוש אמונים  
אנודה שיתופית מרכזית חקלאית בע"מ  
רח' רמת הגולן 23 ב' רמת-אשכול  
ת"ד 18181 ירושלים 91181  
טלפונים: 02-816688-9

תאריך: 12 סיון התשמב

המשך/

חינוך וכו'. ויערכו טיולים וספורים בישובים אחרים ובמקומות שונים בארץ.  
מחלקת ההתישבות של הסוכנות קבלה בברכה את יזמתנו. החכנית קתקבלה ע"י מר אלדד גיסין  
עבדנו בשיחוף פעולה עם האגף לקליטת עולים בהתישבות.  
בפגישה שהיתה לנו עם יו"ר ההסתדרות הציונית מר אריה ליב דוצין ועם מר מחיתיהו  
דרובלט אושרה החכנית.

בכבוד רב,

חחר אדלר  
אמנה

העתקים:

מר מחיתיהו דרובלט  
מר יהודה זקל  
מר אלדד גיסין  
מזכירות כפר אדומים



סגן שר החקלאות  
מיכאל דקל

תאריך 23.5.62

לכבוד  
מר אורי אריאל  
אמנה  
ה.ד. 18181  
ירושלים.  
א.נ.א.

הנדון: הקציב צאן ליר"ש.

בהמשך לפניהם של גידי חוכב ונתן (מסילה) כעניין הקציב  
הצאן ליר"ש, סוכם עם מישה לגיין, כי חפנו אליו והוא ינסה  
להשיג מסון של עד 90% מבנק החקלאות.

בכבוד רב,

קלוד מלכה  
עוזר סגן השר.

7-5  
מחיר  
300

# אתנה

חברת ההתישבות של גוש אמונים  
אגודה שיתופית מרכזית חקלאית בע"מ  
רח' רמת הגולן 23 ב' רמת-אשכול  
ת"ד 18181 ירושלים 91181  
טלפונים: 02-816688-9

תאריך... 11.5.82



לכבוד  
מר מיכאל זק  
סגן שר החקלאות

שלום רב,

בהמשך נשיחתנו ולבקשתך הנני להעלות את הדברים במטב.

1. התישבות בחבל יתיר

- כידוע לך הסוכנות היהודית אישרה חכנית למורדות הר חברון, להלן הערותי לחוכנית זו בחלק המדומי שלה.
  - א. חוכנית זו לא נדונה ונדאי לא אושרה בועזת שרים להתישבות.
  - ב. חוכנית זו מוצעים מספר ישובים ולאור זאת גם חלוקה חנוענית. לפחות ישוב אחד אין לו איתור קרקעי.
  - ג. חבל הנגב הוציע בחוכנית ראשונה אפשרות להקמת 4 ישובים חקלאיים אולי עוד ישוב אחד וזאת לאור אמצעי יצור קיימים באזור. הצעה כפי שאושרה העוסקת בהקמת 7 ישובים חקלאיים אינה בת ביצוע בגלל חוסר אמצעי יצור, בעיקר כמות המים. חששנו שחוכנית זו אושרה בגלל נושאים פוליטיים.
  - ד. החוכנית מציעה שבמסגרת הדגש יהייה על תעשייה. מעון צריכה להיות כשאר הישובים השותפים שהדגש הוא על חקלאות.
  - ה. אנו מציעים שיוקמו 4 ישובים שיתופיים חקלאיים אם אפשרות להחייב ולהוסיף עוד ישוב חקלאי וזאת לאור אמצעי היצור. בנוסף לזה עוד 3 כפרים קהילתיים שיעיי הקמתם תהייה תוספת ניכרת של אנשים לאזור ומחילא פיתוח כלכלי וחברתי לאזור כולו.
  - ו. בכל מקרה הקמת ישובים חקלאיים חזשים צריכה להיות בעיתוי שלא יפגע במושבנים הקיימים.
  - ז. צריכה להנתן עדיפות לישובים הצפוניים לאור המצב המדיני והתישבות יולאור סדרי העדיפויות של ממשלת ישראל.
  - ח. המשמעות המידית היא שהשטחים המושקים מקולחי ערד ינתנו לעיבוד למעון.
  - ט. אמת מידה מרכזית לחלוקת הנקודות היא הבאת סח אדם קבוע בזמן קצר. בטיפולנו גרעין למעון המונה כ-15 משפחות וכ-10 רווקים. כמו כן ישנה עוד קבוצה לישוב חקלאי ושני גרעינים לכפרים קהילתיים. עלי להדגיש שכל הגרעינים בנויים ממשפחות שראות בזה דרך חיים קבועה לסיכום נראה לי שהדיון בועזת שרים הוא קודם לכל דיון אחר. עיקרי החוכנית צריכים להתבסס על הנקודות הנ"ל.



# אתנה

תנועת ההתיישבות של גוש אמונים  
אגודה שיתופית מרכזית חקלאית בע"מ  
רח' רמת הגולן 23 ב' רמת-אשכול  
ת"ד 18181 ירושלים 91181  
טלפונים: 9-816688-02

תאריך.....

- 2 -

## 2. תפוח

הצטרף נשקלה בצורת התיישבות, אמנה מוכנה לקבל הצעה זו אם תהייה מקובלת על כל הגופים (כולל מש' השיכון, סוכנה"י וכדו').

## 3. עצמונה

הישוב בן 3 החליט לעבור לקטיף ז' בחבל קטיף.  
קבע הוחק ועקירת הישוב יש לחז לו עדיפות בבניית מוקד זמני, בניית קבע ונתינת אמצעי היצור החזאימים.  
יש לקדם קידוח באזור לצורך קידום החקלאות בעצמונה (קטיף ז') ובבדולח.  
כמו כן החל דיון על הכפר הקהילתי ובפגישה הבאה ימשיך הדיון.

הערה: נקבע סיור ל-23.5.82 שעה 11.00 בעצמונה.  
יש לצייד קידוח כרמל.

ב ב ר כ ה,

אורי אריאל  
יו"ר צוות התיישבות

מכובדי,

למי בקשתך, הנבי מעביר לך רשימה ישרכי אמנה (נוש אמרכים) ביהודה ושומרון המספר השממחות בכל אחי מישרכים אלך:

13. מכסמ - 35	1. אלך מורה - 120
14. מכסמ יריח - 45	2. בית-אל א' - 75
15. בעלה - 32	3. בית-אל ב' - 78
16. מסר - 5	4. בית-חורון - 40
17. עינב (שכי שומרון ב') - 34	5. חמס - 30
18. עפרה - 85	6. חלמיש - 65
19. שירמיס - 150	7. יסיף - 35
20. קינז שומרון - 140	8. כוכב חמס - 25
21. שכי שומרון - 74	9. מפר אדומים - 40
22. שילה - 58	10. מוטל - 15
23. תפרח - 16	11. לוציטר (יחיד ב') - 15
24. מקרע - 43	12. מכרא דיתן - 38
25. מעון (האחורת בה"ל)	

סה"כ 1,311 אגמות

ב ברורה,

שיכא דת  
סגן מר הוקלמין





סגן שר החקלאות  
מיכאל דקל

10.3.82 תאריך

לכבוד  
סר אורי אריאל  
יו"ר צוות ההתיישבות  
אמנה  
ח.ד. 18181  
ירושלים.  
א.נ.א.

הנני מבקשת להזמין את הנהלת "אמנה" ליטיבה  
עם סגן השר דקל ביום 3/5 בשעה 11.00 במשרדנו, בנושא  
סחור היטובים הקטנים של "אמנה".

אודה לך מאס האשרו כואכס בטלפון 03-211258.

בכבוד רב,

שמשנה מיצ'דנר  
סנהלת הלשכה.

א/א/כ

ח' כשכט תשמ"ב  
1 בפברואר 1982

לכבוד  
ראש מוסלת ישראל  
מד מנחת בגין  
ירושלים

סכומדי,

לפי כשתך, הנבי העביר לך רשימת ישרבי אמנה (גרש אמרבים) ביהורה  
רטרורן ומטאר המשפחה בכל אחי מיטוכיס אלו:

13.	מכשט - 35	1.	אלון סורה - 120
14.	מכשה יריתו - 45	2.	בית-אל א' - 75
15.	בעלה - 32	3.	בית-אל ב' - 78
16.	עשרת - 5	4.	בית-חורון - 40
17.	עייגב (שבי שרטורן ב'*) - 34	5.	חשה - 12
18.	עשרה - 85	6.	חלמים - 65
19.	קדומים - 150	7.	יקיר - 35
20.	קרני שרטורן - 140	8.	כוכב השחר - 25
21.	שבי שרטורן - 74	9.	כפר אדומים - 40
22.	שילה - 58	10.	כרסל - 15
23.	הפוח - 25	11.	לוציסר (יתיר ב'*) - 15
24.	תקופ - 43	12.	טבוא דותן - 38
25.	מערן (השחורה בח"ל)		

סה"כ 1,314

ב ברנה,

מיכאל ויל

סגן פר בקולאוד



# אתנה

תנועה ההתיישבות של גוש אמונים  
אגודה שיתופית מרכזית חקלאית בע"מ  
ח.ד. 18181 ירושלים

משרדנו החדש  
רח' שמאי ב' ירושלים  
טל. 227018-02

יב"ב שבת תשס"ב  
7.1.82  
תאריך

דחוף  
EXPRESS

11/1/82  
אנ"י

לכבוד  
יוסי פרגלית  
מנהל המינהל לבניה כפרית וישובים חדשים  
משרד הבינוי והשיכון  
תל - אביב

שלום!

הנידון: בניה עצמית בישובים קהילתיים ועירוניים  
צדכון חוכנית הסיוע 1981  
מתאריך 1.12.81

חוכנית זו שפורטמה על ידכם ללא התייעצות היא בעלת משמעויות והשלכות חמורות ביותר לגבי אכלוס מהיר של יהודה ושומרון ופוגעות בכסיס הישוב הקהילתי בצורה חמורה ומדיאנה. לכאורה נראה שיש פה חוסר הכנה עם מחשבה בנוסח של אותו גוי שניסה להרגיל את סוסו לאכול בכל פעם פחות... ופחות והתוצאות ידועות.

אנו דןרשים דיון לאלתר בחוכנית זו ושינוייה מתוך הסכמה שהשינויים יחולו על זכאים שמימשו את זכותם.

מצ"ב ההערות

אורי אריאל

יו"ר צוות ההתיישבות

- העמק: דוד לוי - סגן ראש הממשלה - שר השיכון והבינוי
- יורם ארידור - שר האוצר
- אשר וילר - מנכ"ל משרד הבינוי והשיכון
- עזרא סדן - מנכ"ל משרד האוצר
- מיכאל דקל - סגן שר החקלאות ✓
- מתי דרובלס - יו"ר המחלקה להתיישבות - הסוכנות היהודית
- חברי הועדה הבינמושבית

# אתנה

הנועת ההתיישבות של גוש אמונים  
אגודה שיתופית מרכזית חקלאית בע"מ  
ת.ד. 18181 ירושלים

## ה ע ר ו ת ל מ ס מ ך

1. קליטה כלל ישראל - משפט זה הינו מושג יסוד לכפר הקהילתי ואכן נקלטים בכפר הקהילתי משפחות, רוקים, סבוגרים, צעירים, נכי צה"ל, אלמן, גרוש, הכל תוך כדי בדיקה של התאמתו החברתית לאותו כפר. קשה להאמין אבל מסמך זה יוצר אמת מידה חדשה לקליטה בישוב קהילתי והיא אמת מידה כספית, שהרי בישובים מסוימים יהיו אנשים שמבחינה כספית לא יוכלו לבנות את ביתם ( המינימום - 64 מ"ר - עלי להזכיר שלא קימת אפשרות של שכירת דירה).
2. נוהל תקינ
  - א. הוצאת מסמך זה מחיבה התייעצות עם נציגי הנועות המישובות - המספלות באותם כפרים קהילתיים. התייעצות כזו לא נעשתה למרות הבקשות.
  - ב. אין לערב הישוב הקהילתי עם הישוב העירוני בהיותם צורות התיישבות שונות כשם שלא יוצא חדיך משותף לקיבוצים ומושבאים.
3. מכירת דירה (סעיף 5.1)
  - א. למיטב ידיעתי כלל זה אינו חל על אף אחד מהאזורים השונים ולא חיתכן "איטת ואיפה" בנושא זה.
  - ב. אאן סיבה לחייב בצורה מינהלית ובצורה כוללנית מכירת דירה. כל אדם יחליט באיזה צורה כספית הוא יממן את הקמת ביתו.
  - ג. יש יסוד סביר להניח שכלל זה יוביל אנשים לדרכים עקלקלות כגון של העברת הבעלות על הדירה לקרוב משפחה על תנאי של החזרתה המידית למקבל הזכאות לאחר קבלתה.
4. מ ק ל ס

לא יתכן שנושא כה חשוב וחיוני שנדרש ע"י גורמי הבטחון יוטל על שכמ המתישב. חובה על המדינה להקימו ולסמנו כשאר.
5. קבוצות הישובים (סעיף 3)
  - א. לא כל הישובים מופיעים (נילי, ענתות, עשרת).
  - ב. לא ברור לפי איזה אמות מידה נקבע הסיווג לקבוצות השונות. לדעתנו אמות המידה הקובעות צריכות להיות:
    - זמן נסיעה ממרכז עירוני.
    - מצב חברתי.
    - גודל הישוב.
    - מצב תעסוקתי.
    - צורת ההתיישבות.
    - הסופוגרפיה של השטח.
6. עדכון התכנית
  - א. התכנית עודכנה לאחר 10 חודשים (להוציא עדכון חלקי לחטרי דיור לפני הבחירות). ברור שבמצב אינפלציוני יש בכך מגיעה חמורה בסכום הסיוע. לעומת זאת יש עדכון של ההלוואות הצמודות כל 3 חודשים לעומת מה שהיה נהוג בכל חצי שנה דבר שממיר עוד יותר את המגיעה. יש לעדכן הזכאות כל 3 חודשים.



# אמונה

תנועת ההחייבות של גוש אמונים  
אגודה שיתופית מרכזית חקלאית בע"מ  
ת.ד. 18181 ירושלים

- 2 -

## 7. השתתפות בחשתיית

עד כה היתה ההשתתפות בטך של 10,000 שקל. התהכן עליה של 1911

## 8. שחרור כספי סיוע (סעיף 8)

בכפרים קהילתיים יש לשחרר 100% של הכסף במידה והזכאי יתן הוראה כלתי חוזרת להעברת כל הכסף לאגו"ש ע"מ לשמור על ערכו. האגו"ש תחייב בפני המינהל לבניה כפרית לשחררו לפי האמור.

## 9. הוראות מעבר - תחולה (סעיף 9)

- א. תחולה התכנית היא מ - 1.12.81 אי לכך כל מי שגר בישוב עד תאריך זה צריך שתהיה לו האפשרות לבחור בין התכניות.
- לגבי מי שיבחר בתכנית הישנה יש לזכותו ע"י תכנית זו בעדכון אינפלציוני מלא ע"י הפרש מדד הבניה מינואר 81 ועד ליום קבלת הזכאות.
- ב. למימוש האפשרות של קבלת הזכאות לפי התכנית הישנה יש להקצות זמן של 6 חודשים מיום מסירת התכנית כמתכונתה הסופית לישובים.

## סעיף 10.4

בכפר קהילתי אין אפשרות לשלם על הקרקע. קימת רק אפשרות של חוזה בר - רשות עם הסוכנות היהודית.

## 10.5 סעיף זה מצריך סירוס יתר (הצעה בנפרד)

10.6.1 יש צורך להוריד את המינימום ואין לחייב בודדים או משטחות קטנות לבנות דוקא בית בגודל כזה.

## סעיף 11

אנו מתנגדים שבישוב קהילתי תהיה אפשרות לבניה עצמית ע"י אנשים שלא עברו את כל הליכי הקליטה המחויבים מתקנון האגו"ש.

## 12. עדכון

התכנית לא מעודכנת בעדכון האינפלציוני וזו הרעה נוספת בתנאים.

ההסתה"צ העולמית

חטיבת החתישבות

הסוכנות היהודית לארץ ישראל

המחלקה לחתישבות

25/14/81

אל: מר איכא בן

מאת: יחיא בן

הנדון:

סמכין:

הטיפול הסוכס . מ"ב בוא שרמן 224  
 מ"ג בתר ונושא (מאורה אר  
 העצמה מולדו אמת 224000  
 הנהלים ארץ ארץ קוואצ  
 ארצות אר הסכין .

מ"ב

11/11

חתימה

ע"פ

THE UNIVERSITY OF CHICAGO

PHYSICS DEPARTMENT

PHYSICS 351: QUANTUM MECHANICS

PROBLEM SET 10

DATE: \_\_\_\_\_

NAME: \_\_\_\_\_

SECTION: \_\_\_\_\_

INSTRUCTOR: \_\_\_\_\_

TA: \_\_\_\_\_

PROFESSOR: \_\_\_\_\_

ASSISTANT PROFESSOR: \_\_\_\_\_

LECTURER: \_\_\_\_\_

DEPARTMENT: \_\_\_\_\_

UNIVERSITY: \_\_\_\_\_

CITY: \_\_\_\_\_

STATE: \_\_\_\_\_

COUNTRY: \_\_\_\_\_

ZIP: \_\_\_\_\_

PHONE: \_\_\_\_\_

FAX: \_\_\_\_\_

E-MAIL: \_\_\_\_\_

ADDRESS: \_\_\_\_\_

CITY: \_\_\_\_\_

STATE: \_\_\_\_\_



ס' ארכיון בקי

תיק ארכיון  
ארכיון

30.11.81

הסתדרות הציונית העולמית

חטיבת  
אזור

התחישבות  
ירושלים

התעשייה בישובים הקהילתיים

באזור ירושלים

רקע - מספר הישובים והאוכלוסיהן.

מפעלים ומועסקים

טוח המפעלים

חלוקה ענפית

ביסוס מסקי

היקף הייצור

פירוק

מיסוך

מפעלים אזוריים

נספח - נתונים סטטיסטיים.

ערך: יורם אילר

ד ק ע

- קיימים 11 ישובים קהילתיים בחבל ירושלים אשר הוקמו כולם ב-6 השנים האחרונות.
- 6 ישובים בעלי וותק פחות משלוש שנים.
- 5 ישובים בעלי וותק של שלוש שנים עד שש שנים.
- 2 מהישובים הוותיקים יותר היו נחונים לפחות מחצית הזמן בקטיים הכרתיים.
- 6 ישובים מאכלסים פחות מ-30 משפחות.
- 5 ישובים " יותר מ-30 "
- בסה"כ 427 משפחות, ועוד רווקים, בחורי ישיבה ומתנדבים, או כ-2300 נפש.

מפעלים ומפעלים

- קיימים 34 מפעלים לא חקלאיים בעיקר מפעלי תעשייה וחינוך הממוקמים ב-5 הישובים ביותר ותיקים.
- ועוד כ-10 מפעלים בשלבי בדיקה והקמה.
- מפעלים אלה מעסיקים 112 עובדים מתוכם 75 בעופרה שהוא הישוב ביותר ותיק, והיותר גדול באוכלוסייה.
- ניכר מהנהונים שביל הישוב וגודלו משפיעים על היקף המפעלים והתעסוקה בהם.
- בישובים ותיקים יש יותר מפעלים ויותר מועסקים בתעשייה כמו-כן יש נטיה לגידול מספר המועסקים למפעל, עם הזמן.
- 15 מהמפעלים מעסיקים עובד אחד. בד"כ אלה עבודות חלקיות וליזם יש חסומה נוספת בנושא אחר.
- 12 מפעלים מעסיקים 2-4 עובדים. אלה כבר בד"כ מפעלים בתעסוקה מלאה.
- 6 מפעלים מעסיקים 5-8 עובדים.
- 2 מפעלים מעסיקים 14-20 עובדים (המדרשה והמחשב בעופרה).

היקף הייצור

לפי הכנסה ממוצעת משוערת של כ-9,000 שקל ברוטו לחודש לעובד או 108,000 שקל לשנה מסתכם הייצור במפעלים אלה בסך כ- 12 מליון שקל לשנה.

חלוקה ענפית

העובדים במפעלים מחלקים כמחצית בענפי הייצור: מחכת אלקטרוניקה, עץ, דפוס, כרבע בחינוך ואחרים ורבע בשירותים שונים (כולל המחשב).

שטח המפעלים

לרשות המפעלים עומדים כיום קרוב ל-5000 מ"ר מבנה תעשייה מדגמים שונים מהם 72% מנוצלים כמעט. יתרה השטח מיועדת למפעלים שיוקמו או מנוצלת באופן זמני למטרות אחרות (אחסון, מועצה וכו') מבנים אלה מחולקים בין ארבעה ישובים, מזה כ-70% בעופרה. בנוסף לכך עומדים בחני סיום 4 מבנים ב-4 ישובים שונים, כ"א 630 מ"ר ובסה"כ כ-2500 מ"ר, ובעוד שני ישובים הוכנו משטחים למבנים.

ב-3 ישובים אין כל התחלה למבני תעשייה.

The first part of the document discusses the importance of maintaining accurate records of all transactions. It emphasizes that every entry should be supported by a valid receipt or invoice. This ensures transparency and allows for easy verification of the data.

In the second section, the author details the various methods used to collect and analyze the data. This includes both manual and automated processes. The goal is to ensure that the information is both reliable and up-to-date.

The third part of the document focuses on the results of the analysis. It shows that there has been a significant increase in sales over the period covered. This is attributed to several factors, including improved marketing strategies and better customer service.

Finally, the document concludes with a series of recommendations for future actions. These include continuing to invest in marketing, maintaining high standards of customer service, and regularly reviewing financial performance to identify areas for improvement.

ביסוס מסקי

עד כה 15 מפעלים קיבלו ביסוס מסקי בד"כ באופן חלקי, או נמצאים בתהליך לקראת קבלת הביסוס.  
ביסוסים אלה מתרכזים ביישובים הוותיקים. מהם 2/3 במפעלים הקטנים המעסיקים 1-3 עובדים.

ש י ו ו ק

המפעלים עוסקים כל אחד בסיווק בחני עצמו. אין מערכת סיווק מאורגנת. יש לטען שהדבר גורם לביזבוז משאבים, כאשר כל יזם חייב להקצות חלק נכבד מזמנו לחיפוש סווקים למוצריהם ולגביית הכספים מלקוחיהם.

אחת הדבר נכון גם לגבי נושא הארגון והניהול בכללו.

יש מקום לבדוק אפשרות לפנות אדם שיטפס בנושאים אלה במרוכז.

מ י מ ו י

המפעלים בד"כ פותרים את בעיות המימון שלהם באופן פרטי ובאמצעות הבנקים. 5 מהמפעלים אשר קיבלו ביסוס מסקי נעדרו בערבויות של החנועה 15 מפעלים קיבלו הלוואות להון חוזר מהמחלקה או מהחנועה בערבות החנועה והיטוב, בסדר גודל של 5,000-20,000 שקל כ"א.

מפעלים אזוריים

עד כה לא חוכננו מפעלים אזוריים ביישובים האלה. למפעלים מסוימים יש צרכים לעובדים בעלי מיומנות ספציפית והם מעסיקים מיוזמתם עובדים מישובים שונים. יחד עם זאת הנסיה של אותם מפעלים לגדול יוצרת אילון חברתי, אשר מעלה כבר היום את הצורך להוציא אותם אל מחוץ לישוב כמפעל אזורי.

נספח - נחונים סטטיסטיים

אוכלוסייה ומפעלים ביעובים

ה י ש ו ב	שנה יסוד	מספ' מפעלים	מס' מפעלים מועם	מס' מפעלים לביטום מטקי	שטח למפעלים מ"ר			סך
					מנוצל	פנוי או ניאול אזור	בביצוע	
עפרה	1975	84	17	6	2300	1045	630	
תקוע	1977	29	7	2	450			
ביה אל	1977	69	5	3	500	280		
מזמה יריחו	1977	26	1	1	45		630	
שילה	1978	49	4	2	230		540	
מפר אדומים	1979	48		1			630	
חדשה	1980	37					-	
כוכב השחר	1980	18					630	
רימונים	1980	17					630	
מעלה עמוס	1981	24					-	
מכמש	1981	26					-	
סה"כ		427	34	15	3525	1325	3690	

מספר העובדים למפעל

מס' מפעלים לביטום מטקי	מ"ה העובדים	מספר מפעלים	מספר עובדים למפעל
4	15	15	1
5		7	2
1		3	3
	31	12	4
		1	5
2		2	6
1		1	7
1	32	5	8
1		1	14
	34	2	20
15	112	34	סה"כ

חלוקה לפי ענפי ייצור

עובדים אחוז	מס' מפעלים	מס' מפעלים	ה ע נ ף חינוך
25%	28	3	
20.5%	23	11	עץ דפוס וצילום
19.7%	22	7	מזמה והלקסרוניקה
3.6%	4	3	אחר
31.2%	35	10	שדותיים (כולל מזוב)
100%	112	34	סה"כ





פו"ב באלול תשמ"א  
14.9.81 תאריך

תנועת ההתיישבות של גוש אמונים  
אגודה שיטופית מרכזית חקלאית כע"מ  
ה.ד. 18181 ירושלים  
מיקוד: 91181  
טלפון: 02-816688-9

לכבוד

מר חיים גבאי

יו"ר הועדה הבין-תנועתית להתיישבות חדשה

שלום רב,

נודע לי בדרך אגב שבתאריך 17.9.81 חכונס הועדה בראשותך כשעל  
סדר היום שני נושאים הנוגעים לנו במישרין.

הראשון הוא דיון בבקשתנו להצטרף לועדה. נראה לי שמן הראוי  
להזמין את נציגנו לישיבה.

הנושא השני הנו חבל יתיר. כידוע אנו מטפלים בשני מושבים  
שיתופיים ובנוסף בשני גרעינים קימים להתיישבות באזור, ועל כן  
יש לנו ענין מיוחד באזור. מאחר ואין אנו שותפים בועדה אבקשך  
שהנושא לא יידון בישיבה הקרובה.

בברכה ותודה,

אורי אריאל

יו"ר צוות ההתיישבות

העתקו פ. דרובלס, ראש המח' להתיישבות, הסוכה"א

פ. דקל, סגן שר החקלאות ✓

י. דקל, סנכ"ל המח' להתיישבות, הסוכה"א

1944

1944  
1944

1944  
1944

1944  
1944

1944  
1944

1944  
1944

1944

1944  
1944

1944  
1944  
1944

1/2/81

ד"ר חשוי המשמ"ב  
2 באוקטובר 1981

לכבוד  
אמנה  
הנועה ההתיישבות של בוש אמונים  
ת.ד. 18181  
ירושלים

ג.ג.א

חנני לאשר את קבלת העתק מכתבכם למר חיים בבחי  
- יו"ר הועדה הבין תנועתית להתיישבות חדשה,  
מיום 14.9.81

בברכה גמר חתימה טובה

  
שושנה מילרנר  
מנהלת הליטה.

ST. PAUL, MINN.  
12 DECEMBER 1901

Dear Sir:  
I have the honor to acknowledge  
the receipt of your letter  
of the 11th inst.

Very  
truly  
yours,

Very truly yours,  
J. H. ...

J. H. ...

J. H. ...

# אתנה

תנועת ההתיישבות של גוש אמונים  
אגודה שיחופית מרכזית חקלאית בע"מ  
ת.ד. 18181 ירושלים  
מיקוד: 91181  
טלפון: 02-816688-9

לכבוד  
סגן שר החקלאות  
מר מיכאל דקל  
משרד החקלאות  
תל-אביב

## הנדון: נפת ערבויות לאמנה

בתנועתנו 26 ישובים. רובם הגדול של ישובינו הנם ממש ישובים צעירים הנמצאים בתחילת תנופת פתוחם.

כנכל הישובים מקבלים גם ישובינו את החקציבים המשלתיים לצורך פתוחם אך נושא המפריע לנו מעמים רבות מלרוץ בריצה הסהירה במיתוח ישובינו הינו נושא הקרבויות.

אמנם נכון שקיימים בשטח מספר גופים שבבירוקרטיה הרגילה אמטר לקבל מהם במשך הזמן (?) עזרה הנושא הקרבויות אך הנועה שכל שנה מתווספים אליה מסטר לא מבוסס של ישובים, לא יתכן שהמטרך רק על מקורות אלו ועל לוח הזמנים שהם מכתיבים מאחר וכך לא נוכל לקדם כיאות את ישובינו.

לדוגמא, נתקלנו כבר מסטר פעמים - שעצם הקמתו של מפעל חדש עמדה על לוח זמנים מזורז. ע"ם שהמפעל יעמוד בהחייבויות, המדינה נתנה למפעל אשור לקבלת הלוואות אך ללא עזרתנו המהירה (במעט שיש לנו) לא היה המפעל מספיק להתייצב.

כנ"ל עשויים בע"ה לקרות מקרים דומים גם בנושאים חקלאיים שאנו כהנועה נצטרך להח ערבויות ע"ם למתח ולקדם נושאים אלו.

דווקא בשנה האחרונה קרו כבר כמה מקרים שהיו נושאים שאושרו לבצוע ע"י המוסדות אך התעכבו כתוצאה מהקטאות חקציביות - במקרים שאלה במידה ולתנועה יש נפת ערבויות מספיק - יכולה היא להשיג מקורות ממון ע"ם לקדם המתוח - ולקבל במשך הזמן את הכספים מהמוסדות.

לסכום נבקש לעזור לנו להשיג לתנועתנו נפת ערבויות של כ-40 מליון שקל ע"ם שתהיה לישובנו גם בנושא זה אוזן קשבת שתחן להם את הערכויות המתאימות לפתוחם.

בברכה,

גידי חובב  
גזבר

אשר  
אילול השמ"א  
1.9.81  
תאריך

*(Handwritten signature in red ink)*

אין התקדמות

1943

1943



1943

1943

1943

1943

1943

1943

1943

1943

1943

1943

1943

1943

1943

הלסי - יורי - אריזון

כ"ה  
שנת ה'תש"ם  
ב' אלול תשמ"א

**אתנה**

ב' אלול תשמ"א  
תאריך 1.9.81

אורי

תנועת ההתישבות של גוש אמונים  
אגודה שיתופית מרכזית חקלאית בע"מ  
ת.ד. 18181 ירושלים  
מיקוד: 91181  
טלפון: 02-816688-9

**דואר נכנס**  
10-03-1980  
גנ"ס כיום  
לחיק

לכבוד  
סגן שר החקלאות  
מר מיכאל דקל  
משרד החקלאות  
הל-אביב

הנדון: נמח ערבויות לאמנה

בתנועתנו 26 ישובים, רובם הגדול של ישובינו הנם ממש ישובים צעירים הנמצאים בתחילת תנופת פיתוחם.

ככל הישובים מקבלים גם ישובינו את התקציבים הממשלתיים לצורך פיתוחם אך נושא הערבות לנו מסיים רבות מלרוץ בריצה המהירה בניהול ישובינו הינו נושא הערבויות.

אמנם נכון שקיימים בשטח מספר גופים שבנירוקרטיה הרגילה אפשר לקבל מהם במסך הזמן (?) עזרה הנושא הערבויות אך הנועה שכל שנה מתווספים אליה מספר לא מבוטל של ישובים, לא יתכן שחסיגן רק על מקורות אלו ועל לוח הזמנים שהם מכתובים מאחר וכך לא נוכל לקדם כיאות את ישובינו.

לדוגמא, נתקלנו כבר מספר פעמים - שעצם הקמתו של מפעל חדש עמדה על לוח זמנים מזורז. ע"ס שהמפעל יעבוד בהתחייבויות, המדינה נתנה למפעל אשר לקבלה הלוואות אך ללא עזרתנו המהירה (כמעט שיש לנו) לא היה המפעל מספיק להתייצב.

כנ"ל עשויים בע"ה לקרות מקרים דומים גם בנושאים הקלאיים שאנו כתנועה נאטרך לתת ערבויות ע"ס לפתח ולקדם נושאים אלו.

דווקא בשנה האחרונה קרו כבר כמה מקרים שהיו נושאים שאושרו לבצוע ע"י המוסדות אך התעכבו כתוצאה מהקפאות תקציביות - במקרים כאלה במידה ולהנועה יש נמח ערבויות מספיק - יכולה היא להשיג מקורות ממון ע"ס לקדם הפתוח - ולקבל במסך הזמן את הכספים מהמוסדות.

למכום נבקשך לעזור לנו להשיג לתנועתנו נמח ערבויות של כ-40 מליון שקל ע"ס שתהיה לישובנו גם בנושא זה ארון קשבה שתתן להם את הערבויות המתאימות לפיתוחם.

בברכה,

ג'די חובב  
גזבר

*Handwritten text at the top of the page, possibly a name or title.*

**UNITED STATES**

*Faint, illegible text, possibly a header or address block.*

UNITED STATES  
OCT 10 1900  
U.S. DEPT. OF JUSTICE

*Main body of the document containing several paragraphs of very faint, illegible text.*



ב" אלול תשפ"א  
תאריך 1.9.81

חנות החמישית של גוש אמונים  
גדרה שיתופית מרכזית חקלאית בע"מ  
ח.ד. 18181 ירושלים  
מיקוד: 91181  
טלפון: 02-816688-9



(כאילו 73)

למכוד  
בגן שר החקלאות  
טר סיכאל דקל  
משרד החקלאות  
הל-אביב

### הנדון: נמח ערבויות לאבנת

בתנועתנו 26 ישובים, דרכם תדורל על ישובינו הנם סמט ישובים בעירים הנמצאים בתחילת  
תנועת התנועה.

מכל הישובים מקבלים גם ישובינו את התקדימים המסלתיים לצורך פתוחם אך נוסח המפריע  
לנו קמים רבות מלרוץ בריצה התחירה בניתוח ישובינו הינו נוסח הערבויות.

אמנם נכון שקיים כמה מספר בונים שמכירוקרטיה הרגילה אמר לקבל מהם במסך הזמן (ז)  
עזרה הנשא הערבויות אך הנזפה שכל שנה כחוסמים אליה מספר לא מבוטל של ישובים, לא יחנן  
מסמך רק על מקורות אלו דקל לוח הזמנים חמט סמתיים מאחר זכך לא נוכל לקדם כיאות את  
ישובינו.

לרובם, מחקלנו כבר מספר פעמים - פעם חסמנו של ממעל חמט עמרה על לוח זמנים מזורז.  
ע"ס שממקל ימור בתחייבויות, המדינה נמנה למקל אסור לקבלה הלוואות אך ללא עזרתנו  
התחירה (במעט שיש לנו) לא היה חמט על ממיק להתייצב.

כנ"ל עשויים בע"ח לקרות מקרים דוכים גם בנושאים הקלאיים שאנו כהנזעה נאסרר לתת  
ערבויות ע"ס לתת ולקדם נוכאים אלו.

דווקא כמנה האחרונה קרו כבר כמה מקרים שהיו נושאים שאומרו למכוד ע"י הכנסות אך  
התעכבו כתוצאה מהקצאות תקציביות - במקרים כאלה במידה ולהנזעה יש נמח ערבויות מסטיק -  
יכולה היה להשיב מקורות ממון ע"ס לקדם התחנה - ולקבל במסך הזמן את המסמים מהכנסות.

למכוד נמאך לעזור לנו להשיב להנזעתנו נמח ערבויות של כ-40 מליון שקל ע"ס שתחיה  
שוננו גם בנושא זה ארוך עשבת שתחן לתת את הערבויות התאיכות להתחמט.

מכרחה,

בידי חתום  
נדבר

ב"ג אלול תש"א  
תאריך 1.9.81

תנועת התיישבות של גוש אמונים  
גידה שיתופית מרכזית חקלאית בע"מ  
ת.ד. 18181 ירושלים  
מיקוד: 91181  
טלפון: 02-816688-9



לכבוד  
סגן שר החקלאות  
מר מיכאל דקל  
משרד החקלאות  
תל-אביב

הנדון: גמל ערבות לאגדה

בתנועתנו 26 ישובים, רובם הגדול של ישובינו הנם מסת ישובים עצירים הנמצאים בתחילת  
הגומה מהחם.

מבט הישגים מקבלים גם ישובינו את התקציבים המספקתים לגידול מהחם אך נושא המסרית  
המים רבות מלרוץ בריצה המהירה במיוחד ישובינו הינו נושא הערבות.

אגדה נכון שקיים משפט מספר גזרים' סמבירוקרסיה הרבילה אמר לקבל מהם במשך הזמן (7)  
עזרה הנושא הערבות אך הנושא שכל שנה מתנוסטים אליה במסר לא מסוגל של ישובים, לא יתכן  
שחסכון רק על מקורות אלו ועל לוח המגנים שהם מתייבים מאחר וכך לא נוסל לקדם ביאות את  
הישובינו.

לרובם, התקינו כבר מספר פעמים - שיעם הקטנו של מעל חמש עשרה על לוח זמנים מפורז.  
ע"ס שמשעל יטוד בהתייבות, המדינה נחמה להשעל אסור לקבלת חלונות אך ללא עזרתנו  
המהירה (במעט שיש לנו) לו היה חם על מניק להתייב.

כנ"ל עדיים בע"מ לפחות קורים דומים גם בנושאים הקלאיים שאנו כהנועה נסתר לתת  
ערבות ע"ס למה ולקדם נוסאים אלו.

דווקא בשנה האחרונה קרו כבר כמה מקרים שהיו נוסאים שאוסרו לכבוד ע"י המוסדות אך  
התקבנו בתוצאה התקאות תקציביות - במקרים אלה במידה ולתנועה יש נסח ערבות מספיק -  
יכולה היה להשיג מקורות מסוף ע"ס לקדם המוח - ולקבל במשך הזמן את הכספים המוסדות.

למסות נכסף לעזרה לנו להשיג לתנועתנו גמל ערבות על כ-40 מיליון שקל ע"ס שתחיה  
לישובנו גם בנושא זה אנון עשה שהתן להם את הערבות התאימות להחום.

בכרחה,

גדי חובב  
גזבר

# אמנה

תנועת ההתישבות של גוש אמונים  
אגודה שיתופית מרכזית הקלאית בע"מ  
ת.ד. 18181 ירושלים  
טלפון: 02-816688-9

י"ח תמוז, תשמ"א  
תאריך 20.7.81

לכבוד,  
חבר הכנסת  
מיכאל דקל,  
הכנסת,  
ירושלים.

ח"כ נכבד, שלום רב!

ברכות רבות לרגל בחירתך לכנסת העשירית. כה יתן לך ה' וכה יוסיף לשאה בכבוד ובהצלחה בעולה הכבוד של אחריות פרלמנטרית למען טובת העם והארץ.

הקופה זו היא חרה גורל לעם ולארץ. קיימות בעיות של בער חברתי, של ניכור ערתי, פסע מתגבר, מספר כלכלי ובעיות במחון. בכל הנושאים האלה קיימת הסכמה לאוטית לגבי הצורך במתרונות ואנו מקווים כי התמודד בדרכך שלך עם בעיות אלו.

אך ענין אחד עומד ברוטו של עולמנו ואינו מש מטרד יומנו מזה שנים אחדות, וכנראה ישאר כזה בעתיד הנראה לעין, והוא - הויכוח על גבולות ארצנו ועל הזכות, ויש אומרים - החובה לריבונות ולהתישבות בגולן, ביהודה ובשומרון, בחבל עזה, בפחית רפיח ובאיזור אופירה.

ויכוח זה, אשר מקיף את כל גווני הקשת הפוליטית, חוצה מפלגות וסיעות. מקורות של הויכוח בהיבטים שונים - זכותנו על ארץ ישראל, הסכם השלום עם מצרים, בעיות דמוגרפיות, ויכוחים לגבי חסימה במחנותיה של הגנת מדינת ישראל, צדק לעם הערבי הפלסטינאי ועוד. גם לך יש, כודאי, דעה מוגדרת בנושא.

הכנסת החטיעית קיבלה, ברוב גדול ופתוח לבטים כבדים, החלטה חסרת תקדים, לעקור ישובים יהודיים מאדמת הארץ ולמסרם לשלטון זר, תמורת הסכם שלום. רבים הסבורים שהחלטה זו נהקבלה במחזק. גם תומכים בהסכם השלום מתחו בקורה על כי חלק מהשרים הנושאים והנהגים, וחברי כנסת רבים לא הכירו את כל הנהגים לאשורם. וזאת בתוצאה סכך שלא באו להיכרות בלתי אמצעית עם האזורית המיועדים למסירה למצרים, הט לא ביקרו בישובים ולא פגשו את מתיישביהם היהודים החלוצים שבאו והעריחו את השממה טכוח מסירותם ובשליחות המדינה.

אנו סבורים, אמנם, כי לא אחרנו את הפועד וכי ניהן לננוק גם את בירוש היהודים מאדמתם מסיני, אך עתה, גם יהודה ושומרון עלולים לעמוד על הפרק. צפוי חידוש המשא-ומתן על האוטונומיה ואחה עלול לעמוד בפני הצורך להרים ידך בעד או נגד החלטה דומה להחלטה על חבלי יטיח ואופירה. כדי שלא תעמוד באותו מצב של חוסר היכרות עם חבלי יהודה ושומרון, עם ישוביהם ומתיישביהם, בעת הצבעה על החלטה גורלית כזו, אנו מציעים לך כי תסייר בישובינו באזור. סיור - גדי שתהרשם כמו עיניך ואזניך מהמפעל שכבר נבנה כאן, מקצב גידול הישובים ומנחישות החלטה של מתיישבי יהודה ושומרון לחזק ולבסס את הישובים ולקשור בהם את גורלם.

אנו נשמה לסייע לך במיור כזה וללוותך בישובים ובמקומות, אשר בהם תרצה לבקר.

בברכת העם והארץ,

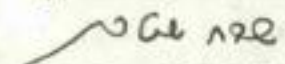
  
שבח שטרן,

צוות ההסברה - אמנה - גוש אמונים.

# אתונה

הנהלת ההתיישבות של גוש אמונים  
מנודה שיתופית מרכזית הקלאית בע"מ  
ת.ד. 10101 ירושלים  
טלפון: 02-810088-8

כ"ה תמוז  
א"ו אולול ה'

כ"ה תמוז, תשמ"א

27.7.81

תאריך

א"ר

אורי  
ברוך  
א"ר

לכבוד,  
יעקב טוביה,  
מנכ"ל מקורות,  
הל-אביב.

שלום רב,

## הנדון: ביצוע קו 8' לישובים כרמל ופעון

כזכור הוחלט לבצע קו 8' לישובים כרמל ופעון. ישובים אלו  
יאובלטו בחודש הקרוב.  
ככל שנבדק ישנם קרקעות חקלאיות בסמוך לישובים והכוונה  
לנצלם במהירות הקרובה עקב קרבתם לישובים.  
אבקש לתת עדיפות עליונה בביצוע קו זה החיוני לפיתוח האזור.

בברכה,

אורי אריאל,  
יו"ר צוות ההתיישבות.

✓ העתק: אורי בר-און, קוזר שר החקלאות

1911

1911

1911

1911

1911

1911

1911

1911

1911

1911

1911

1911

TELEGRAM

TELEGRAM

אילן

אילן



1008005 516 יד יד  
0940 27 17 ירושלים

השר אריק שרון משרד התקשורת  
תל אביב

מחכים לטיפולך הדחוף בנושא הקציה לאמנה מצפים לתשובה מהירה  
אמנה גוט אמונים

TELEGRAM

TELEGRAM

11/15



11/15

11/15



אמ"מ

5/10

כ"ה

**אתנה**

תנועת ההתיישבות של גוש אמונים  
אגודה שיתופית מרכזית חקלאית בע"מ  
ת.ד. 18181 ירושלים  
טלפון: 02-816688-9

ב\* סיון, תשס"א  
תאריך 4.5.81

לכבוד,  
מר א. שרון,  
יו"ר הוועדה להתיישבות.

שלום רב,

הנדון: ישובים חדשים

אבקשך להעלות בוועדה במינימום הקרוב אישור הישובים הבאים:

1. נוה-גוף ב\*  
האחר אומר על ידי עו"ד מליזה אלבק כאדמונה מדינה.  
קיים גרעין הסונה 35 משפחות המוכנות לעלות לאלתר ובתנאים פיזיים קשים.
2. פעלה אדומים ב\* (פנחות)  
האחר נבדק על ידי מינהל בקרקעי ישראל (האזור מוסדר כך שהבדיקה נכונה  
ללא ספק).  
קיים גרעין של 30 משפחות המוכנות לעלות מידיה ובכל גורם שהיא.
3. סוסיא  
האיתור בבדיקה על ידי עו"ד מליזה אלבק.  
קיים גרעין של כ-20 משפחות העובד בשיפוח משרת לוציפר והמתכוון לשהות  
באזור עד קבלת אישור לישוב.
4. אזורה סעוד כרמל  
במאזר כרמל יושב כח"ל במסך ב-3 חודשים. אנו מבקשים בגרעין זיף, השהות  
כעת בעוד, יאכלס את המקום. הגרעין הוא למושב שיתופי.
5. גרעין ליבנה  
גרעין לישוב קהילתי במכל יחיד. הגרעין מונה 45 משפחות.  
אנו מבקשים לאשר את כניסתו לבית יחיד להכשרה.

בברכת בנין הארץ,

אוד ארזאל,  
יו"ר בנות ההתיישבות.



9/16

# אתנה

תנועת ההתיישבות של גוש אמונים  
אגודה שיתופית מרכזית חקלאית בע"מ  
ת.ד. 18181 ירושלים  
טלפון: 02-816688-9

י"ב חמוץ, תשמ"א  
תאריך 14.7.81

אורי אריאל

לכבוד,  
א. שרון,  
שר החקלאות,  
ירושלים.

שלום רב,

הנועתנו מטפלת ב-23 ישובים שרובם ככולם קמו בארבעת השנים האחרונות. ישובים אלו ונוספים הוקמו על ידי בעלי משפחות וכך הגיעו מחר לביטוס חברתי. גם בנושא הביטוס המשקי נעשים מאמצים גדולים מתוך הכנה השיבות הנושא. אנשים עושים הסבה מקצועית וקוברים מ"צוארון לבן" ל"צוארון כחול".

הנועתנו אינה מסוגלת לתת כיום מספיק ערבויות ואשראים לישובים הצעירים ובעיקר לישובים חקלאיים.

ללא עזרה ראשונית קשה מאד לישובים ולמפעלים להתקדם ולהתבסס.

לאור האסור לעיל, אנו מבקשים את התערבותך בשני נושאים:

- א. (1) קבלת 5 מליון שקל בתנאים מועדפים;
- (2) קבלת 15 מליון שקל צמוד + ריבית ל-12 שנה כאשר האוצר יסמן את הריבית.
- ב. קבלת נפה של 30 מליון שקל בערבויות מדינה לפרוייקטים חקלאיים המתבצעים בישובים.

בברכה,

אורי אריאל,  
יו"ר צוות ההתיישבות.

1111

1111

1111

1111

1111

1111

1111

1111

1111

*Handwritten signature*

**אתנה**

חברת ההתיישבות של גוש אמונים  
אגודה שיתופית מרכזית חקלאית בע"מ  
ת.ד. 18181 ירושלים  
טלפון: 02-816688-9

ש"ס סיון, תשמ"א  
תאריך 11.8.81

**דחוף  
EXPRESS**

לכבוד,  
אורי בן-טוב,  
עוזר שר החקלאות,  
חל-טביב.

שלום רב,

הנדון: תפישת פירות באר

1. בכוננינו להקים עדרי באר בישובים הבאים:

- |               |                |
|---------------|----------------|
| א. זיף        | ו. אלון מורה   |
| ב. הקוע       | ז. קדני שוטרוך |
| ג. כפר אדומים | ח. יקיר        |
| ד. כוכב השחר  | ט. נוה צוף     |
| ה. שילה       | י. מכש         |

2. בסביבת ישובים אלו נמצאות אדמות שדינה ברשות מינהל מקרקעי ישראל וקיימת הסכמה להעבירם לצורכי פרעה (טצ"ב כמות עם טיפון חלק מהשטחים).
3. בישובים נערכו מספר סיורים של אנשי מקצוע במשרד החקלאות ונמתנה השלמה היזומית לפנהלי החבלים בסוכנות היהודית.
4. בישובים הנ"ל ישנם אנשים הרוצים להתערבם טכידול באר.
5. טצ"ב ריכוד תפישת פירות.

בברכה,

אורי אריאל,  
יו"ר אגודת ההתיישבות.

העמק: טאיר בן-טאיר, מנכ"ל משרד החקלאות

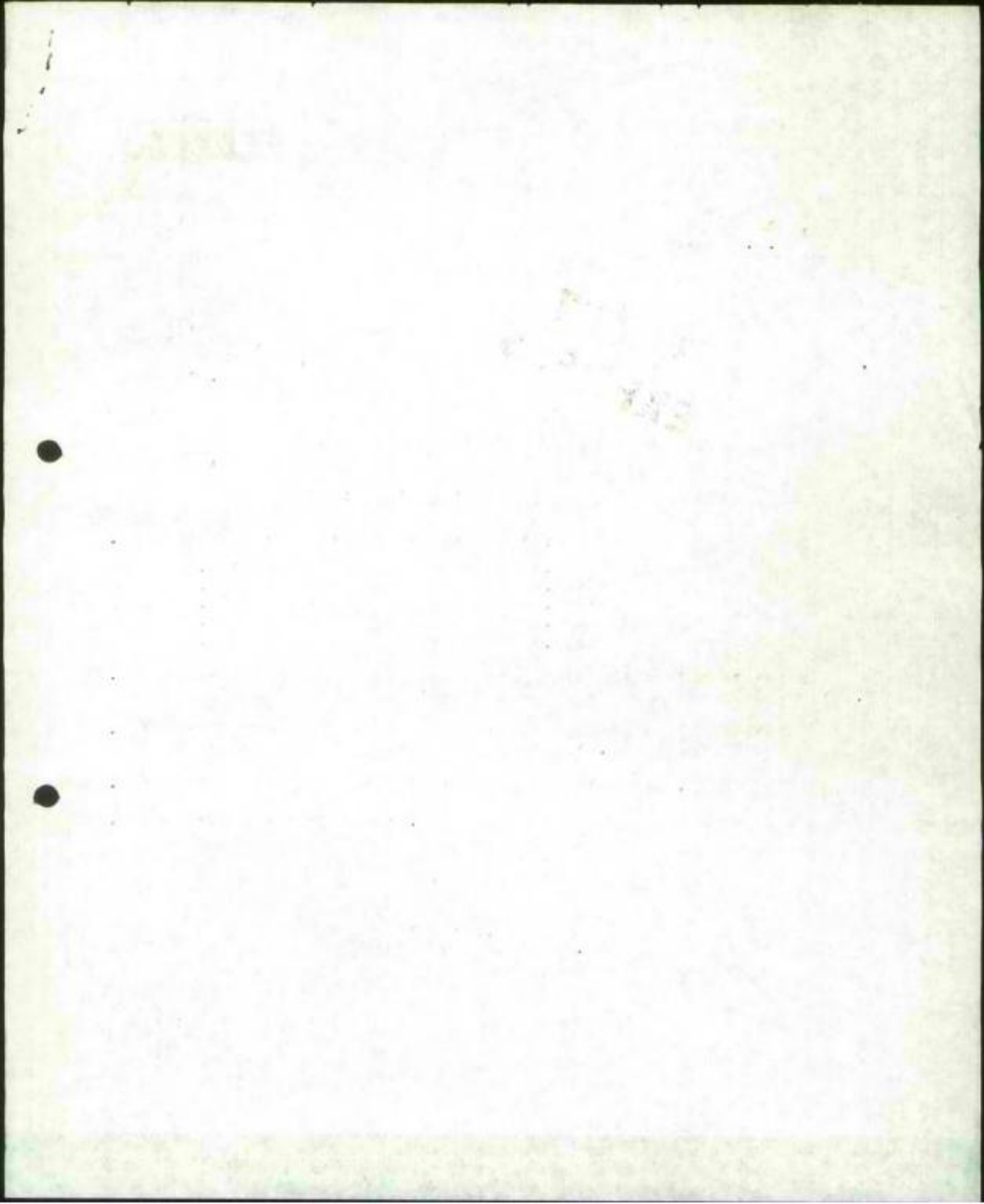

# אתנה

חנועת ההתישכות של גוש אמונים  
 אגודה שיתופית מרכזית חקלאית בע"מ  
 ת.ד. 18181 ירושלים  
 טלפון: 02-816688-9

ט"ו סיון, תשס"א  
 תאריך: 11.6.81

הסתדרות נכונים ל-1/81 - באלפי שקל

ס"ח	סכום	כפר אדומים	זיף	חקוץ	שילה	כוכב השחר	נוה גוף	יקיר	קרני שומרון	אלון טורה	
2,350	200	200	300	200	300	200	200	200	200	350	כספר שילה
930	80	80	120	80	120	80	80	80	80	130	סכום זיף
											הסתדרות באתר יונה
289	27	27	30	27	30	27	27	27	27	40	גידור הצרות
778	72	72	84	72	84	72	75	75	72	100	שיתופיים פנימיים
4,700	400	400	600	400	600	400	400	400	400	700	שילה
3,645	400	400	355	320	350	320	300	400	380	420	גידור טרעה
12,692	1,179	1,179	1,489	1,099	1,464	1,099	1,082	1,182	1,159	1,740	ס"ח

גזירי פלוגה

(1) כפי שציינתם אתם ציינתם את הפגש עם אמרי בן גארי בלי מישהו איתן ולאחר מכן הפגש עם אמרי בן גארי בלי מישהו איתן. יאוריב.

אצלנו יש 3 גופים שניתן לקבוע אתם בסוף.

א. אמנה - אג"ש מרכזית תקא"ת ג"ח  
ב. ק"ת ישיבת אמנים

ג. בר אמנה - ארגון ק"ת - תכנה בט"ב

מבחינתנו את הכסף יולדנו בדרך קטן התקא"ת נסוגנו עם הבנק באיזה צורך להקביר.

זה אין שנה ילדנו בדרך אמנה אחסוך את הביטול.

(2) ב - 25.6 מתקיים פגישה אצל מישהו בהשגחה גימ' נפ"ב, אהרון גארי הסוכנה ואנחנו בנושא אישון ק"ת.

(3) נהג צ"ב הוא אמר אהיה יוצר קווי צ"ב ע"ה אינא את רש"ה ואח"כ משיה הכרעה

מי צ"ב אמר שהם לא נכנסים אפוא שרק באה שהם מתקיים אמר ההכרעה. אינא ישו לא נסיבה היחידה. צ"בן אצ"ב את הקבוצה.

(4) מכסות לתל לקב"ה

(5) אג"ש - הוצע קיוד אצל פאצמן שבקש התייחסו הצ"ב ונ"ל. פליאה מבטון יך אמר גשבה מ"אצ"מ.





אמורה

אמורה

הכוננת ההתיישבות של גוש אמונים  
גידה שיתופית מרכזית חקלאית בע"מ  
ת.ד. 18181 ירושלים  
טלפון: 02-816688-9

י"ג אייר, תשמ"א  
תאריך 15.5.81

לכבוד,  
סר א. שרון,  
שר החקלאות,  
משרד החקלאות,  
תל-אביב.

שלום רב,

הודון: רשות פרעה וחקמת ערבי צאן

כמו עלה לעיון זה ההתקדמות היא איטית ומוערית. קשה לקבל קצב זה  
בעיקר משום זה הוא במחירים משרד החקלאות.  
חקמת ערבי צאן יש לה הסיבות מברעה לטעירה על ארמון המדינה.  
הבקטן לזמן אם הנוגעים בדבר לישיבה האלך על מנה לסכם הנושא, כולל  
לוח וכניס לביאוק.

בברכה בנין הארץ,

אורי מריאל,  
יו"ר צוות ההתיישבות.

חקמת א. בר-און

Handwritten mark

## רשות המועצה הארצית

י"ב ב.ב.ס ת"ל"ז  
31 בינואר 1977

### הצעה להסדרת בעיות המרעה

כפי שסוכמה בדיוני הנהלת רשות המרעה הארצית) - 13.1.77

#### 1. מטרות

- 1.1 שימוש מירבי ונכון בסמחי המרעה בארץ.
  - 1.2 פיתוח סמחי המרעה והעלאת כושר הנשיאה שלהם.
  - 1.3 הבטחת מרעה לפקנה לסוגיו.
  - 1.4 הבטחת אפשרות רעה למסקים בעלי עדרים שיש להם ענה מרעה בחכירה.
  - 1.5 מניעה העברת היתרי הרעיה לאחריים, ללא הסכמת הרשויות המוסמכות.
- ככדי להבטיח קיום המטרות הנ"ל, יש צורך בהקמת רשות מרעה ארצית ורשויות איזוריות.

#### 2. רשות מרעה ארצית - הרכבה והתפקידים

##### 2.1 הרכבה

- יו"ר - מינוי מר החקלאות  
חברים - סימור קרקע - משרד החקלאות  
יירוחים ומרינרים - משרד החקלאות  
אגף בעלי חיים - משרד החקלאות  
מרכז לחכנון - משרד החקלאות  
החלקה להתיטבות  
מינהל מקרקעי ישראל  
קרן קימת לישראל  
ארגון מבדלי בקר לבשר - נציג החקלאים  
אגודת הנוקדים  
המרכז החקלאי - יזמי נציגי החקלאים  
התאחדות החברים - נציג החקלאים  
רשות שמורות טבע

2.2	<u>תפקידיו</u>
2.2.1	קביעת חכנית פעולה במסגרת המתאימה למדיניות המוכרזים או טיובכרוז בקרקע הקלאית.
2.2.2	קביעת סדרי עדיפויות במיתוח הרעה לפי איזורים.
2.2.3	איסור חכניות אב למיתוח הרעה באיזורים.
2.2.4	ריכוז מקורות מימון למיתוח מסוים הרעה באיזורים.
2.2.5	הצעה חוקים ותקנות לטר החקלאות למסירה על סמחי הרעה.
2.2.6	מיקוח על הפעלה תקינה של פעולה באיזורים.
2.2.7	איסור חכניות עבודה והצעה תקצי: קנחי לפעולות באיזורים.
2.2.8	המליץ על גובה דמי הרעיה וקריטריונים לקביעתם.
2.2.9	מתן הנחיות לגבי החחטבות בהסקנות קיימות של בעלי עדרים בטמחי הרעה.

2.3	<u>קרקעות הרעה</u>
2.3.1	עם הקמה רטוח הרעה, הפעל הרטוח להכרזת כל טמחי הרעה בקרקע הקלאית, כחוק.
2.3.2	הקק"ל החיה נאמן מינהל מקרעני ישראל למיתוח וניהול טומן אדמיניסטרטיבי ותפעולי של טמחי הרעה ברטוח.
2.3.3	יסוכם עם בעלי העדרים להתקיעו במיתוח בטמחי הרעה, דרך להחחטבות ע"ח הנחיות היהקבלו.

### 3. רטוח מרעה איזורית

3.1	<u>הרכב</u>
3.1.1	מליאה - יו"ר - סמונה ע"י מר החקלאות חברים - טימור קרקע - משרד החקלאות
	לסכת הדרכה, תא בקר וזאן - משרד החקלאות
	טירוחים וטרינריים - משרד החקלאות
	מינהל מקרעני ישראל
	רכז ועדה הקלאית איזורית - נציג החקלאים
	נציג מגדלי מקנה - נציג החקלאים
	נציג החאחדות האנרים, במידה וייבקטו זאת
	החלקה להחחטבות
	קרן קיימת לישראל

- 3.1.2 הנהלה פעילה  
יו"ר - נציג החקלאים (יבחר ע"י הריזות האזורית, מכין  
נציגי החקלאים)  
חברים - סימור קרקע - מסד החקלאות  
קרן קדמה לישראל
- 3.2 תפקידים  
3.2.1 קביעת חכנית פעולה במסגרת המועצה באזור.  
3.2.2 המוניה והיוזום סדרי הרעיה במסגרת הבאים - יערות, סמורות  
טבע, גנים לאומיים, מסחי אימונים, חלפים המותרים לרעיה  
ומסחים אחרים.  
3.2.3 הכנת חכנית אב וחכנית מפורטת לפיתוח וסימוס במרעה והכנת  
חכנית תקציבית לדיון ברשות הארצית.  
3.2.4 הצעת מסחי הפיתוח בהתאם לצרכים ותקציב האזורי.  
3.2.5 קביעת כוטר הנטיאה של המסחים ע"פ הנחיות מקצועיות.  
3.2.6 ארגון פעולות הפיתוח, האחזקה וניקוח החטטונה ע"י הקק"ל  
או המוקים.
- 3.3 תנגנון ואחריות  
המנגנון יהיה מצומצם ומרבית המונקציות פאבצענה ע"י גופים קיימים.  
להלן המונקציות ואחריות הגופים עליהם.  
3.3.1 חכנון אב מפורט - סימור קרקע ומרכז ובאזורים.  
3.3.2 ביצוע פעולות החטתיה - קק"ל. זכות קדימה ליסובים כקבלן  
בביצוע העבודות.  
3.3.3 ביצוע פעולות הטבתה - קק"ל - בעצמה או ע"י מסקים.  
3.3.4 פיקוח מקצועי וזוסף על הביצוע והאחזקה - סימור קרקע.  
3.3.5 החזקת מהקנים - קק"ל - בעצמה או ע"י המוקים.  
3.3.6 פיקוח ומרינרי - סירוהים ומרינרים.  
3.3.7 פיקוח וניהול זוסף אדמינסטרטיבי ותפעולי - קק"ל בהאום עם  
ההנהלה הפעילה באזור.  
3.3.8 גביית דמי רעיה - מס"י.

- 3.4 חלוקת ביאוגרטיה  
גבולות איזורי המרעה יהיו כדרך כלל בגבולות כל רשות מקומית או רשויות מקומיות, בתחום היישוב איזורי של משרד החקלאות. הגבולות יהיו בעלי אופי ביאוגרטי אקולוגי ברור על סמך לפי השימוש בסמך.
4. מימון  
4.1 מכרות-דמי אגרה סנתיים, משרד החקלאות, מינהל מקרקעי ישראל, קרן קיפה לישראל, המחלקה להתייבות.  
4.2 מכרות המימון - פיתוח, אחזקה ופיקוח.
5. יעור שחי המרעה  
5.1 בהנחיית הרשות הארצית, יערך סקר אינונסטרסחי המרעה וסחיים אחרים המתאימים לרעייה.  
5.2 עם הקמת הרשות באיזור, ימשיך מינהל מקרקעי ישראל להחכיר קרקעות מרעה לבעלי עדרים, וינתנו היתרי רעייה וי החנאים בסעיף 6.
6. היתרי רעייה  
6.1 הנחיות למתן הרמאה לרעייה  
6.1.1 קיום חוזה רעייה בר תוקף עם מפ"י בזמן הקמת הרשות.  
עדיפות הינתן לסקר שהערך הוא חלק מהתכנית המסקיית ואמצעי הייצור עפ"י החלטה מוסדות התכנון - החקלאיים המוסמכים.  
6.1.2 בעלות על עדר הרועה בסמך.  
6.1.3 סילוי כל הדרישות הוסרינריות.  
6.1.4 אחזקה מספר בע"ח לפי ההיתר הנקבע ע"פ כושר הנחיהה של החמך בססיה של 10%.  
6.1.5 קיום הנחיות הרעייה וינתנו לכל החמך.  
6.1.6 הסירה על המתקנים סיועמדי לרשות המסממדי.  
6.1.7 אי מסירה חמך לסיממדי זמני או קבוע לכל גורם אחר.  
6.1.8 חילום אגרה רעייה.

- 6.2 תקופת ההרשאה
- 6.2.1 ההרשאה מינתן לתקופה של עד שנה אחת, ותחלתה ע"פ החלטה הרגויות המוסמכות.
- 6.3 פיקוח ותנאים להחזיה במסגרת הפרעה
- 6.3.1 יסחה בטוח רק עדר טבעליו קיבל היתר רעיוה בעל חוקף.
- 6.3.2 עדר יסחה ביחוד רק ע"פ התנאים היכללו בתנאי היתר הרעיוה.
- 6.3.3 סמ"י וק"ל יפעלו ע"פ סטבויותיהם ובחיאום הרשות האזורית לפיקוח ולסניעת חריגות מהאסור לעיל.
- 6.4 ביטול זכויות רעיוה
- לא יחודקו היתרי רעיוה ואף יבוסלו חונן תקופת הרשאה במקרים הבאים:
- 6.4.1 הסמקת גידול מקנה.
- 6.4.2 אי סמירה על תנאי ההרשאה באופן עקבי.
- 6.4.3 חינוי ביעוד הסמח חלקבע ברחות המוסמכת המתאימה.
- 6.5 סדרי סתן היתרי רעיוה
- 6.5.1 ועדות ההחכרת האזוריות תליד סינהל מקרקעי ישראל, תקבענה את הזכאים לקבלת היתרי רעיוה ע"פ החנחיות הבתזכיר זה, על פי המלצות הרשות האזורית וע"פ הנוהלים הקיימים להחכרות לזמן קצר ונקבעו ע"י מועצה מקרקעי ישראל.
- 6.5.2 היועצים המסמטיים של המינהל ומסרד החקלאות יכיננו נוסח היתר רעיוה בו יכללו התנאים המפורטים בתזכיר זה ויתר התנאים המקובלים בהחכרת אדמות הלאום ע"י המינהל.
- 6.5.3 סתן היתרי הרעיוה ובכיות דמי הפרטאה יהיה באמצעות סינהל מקרקעי ישראל.

7. דמי רעייה

דמי רעייה יחויבו ליחידה בעל חינם מבוגר או חלק ממנו (כאשר יחידת ב"ח היא תצרוכת כיוחידות מזון לראש לחנה).

7.1 מרכיבי דמי הרעייה

- 7.1.1 דמי חכירה לטמ"י.
- 7.1.2 החזר חזון התקעות (גידור, דרכיני, מיט, הכסרה ועוד).
- 7.1.3 אחזקה מחקנים.
- 7.1.4 פיקוח.

7.2 גובה דמי רעייה

יקבע ע"י טמ"י לפי המלצה ועדה בהרכב - נציג החקלאים, טמ"י, מרכז לחינוך, אגף לזימור קרקע וקק"ל ע"ס העקרונות הבאים -

7.2.1 תקבע העלות המירבית של המרעה ליחידה בע"ח מבוגר. יקבע כוטר התסלום המירבי של הענף המאחסן ליחידת בע"ח מבוגר, יקבע אחוז התסלום ליחידה בע"ח מבוגר, ביחס לכוחר התסלום המירבי וזאת לגבי כל איזור בנפרד בהתאם לתנאים האקולוגיים והכלכליים.

משרד החקלאות

האגף לטיפול הקוקע - ניקוז  
תליאביז

תאריך 5 / 5 / 81

א" אייר השב"א

מספר

לכבוד

מר א. אוריאל  
יו"ר צוות המיישבות אמנה  
מועצה איזורית שומרון

א.א.

לצורך הכנת הוכנה פיתוח פרעה דרושות לנו המפתח ואיחור הסתחים  
העוטרים לרשותכם. אנקטכם להעבירם אלינו.

כמו כן ננסוך לקבוע סדרי עבודה בטטה והמלווה מטעם המועצה שייצא  
לשטח יחד עם סתכנן המרעה שיכין את ההוכנה.

ב.ב.ר.ה.  
מ. וייץ

הפקיט:

- 2. הנקין - כאן
- 1. בלקין - מנהל רשות המרעה

הקריה דר' ה ס' 58 ת"ד 2011 ת"א טל' 259411

משרד החקלאות

האגף לאשראי ופתוח

תאריך: ד' אדר ב' תשס"א  
10 מרס 1981

מספר:

לכבוד,

מר אורי אוריאל  
יו"ר צוות ההתישבות  
אגודת אמנה

הנדון: תקציב לרשות מרעה.  
סכתבר לסבכ"ל מ-202,81

מר יצחקגלעין עומד בראש יחידה לרשויות מרעה במשרד  
החקלאות.

לרשות היחידה תקציבים מתאימים לפתוח הרשויות.

אנקטך לפנות אליו בכל הנוגע לנושא.

בכבוד רב,  
סימה לגיץ  
מנהל האגף

העתק:  
המבכ"ל

טלפון - משרד החקלאות - ת"א 259411-03  
סוד למטרה - ת"א - ישר 255489-03  
יח' להשכרה חקלאית ת"א 259121-03  
משרד החקלאות ידעלים 233451-02



משרד החקלאות.

רשות המרעה

29.4.198100000

אלו מר.ס. ויץ, מנהל המח' למרעה.  
סאת: יצחק גלעין,

הברון שמואל מרעה כמ.א. ספת בנימינ' ומ.א. שומרון.  
סמוכין: מזכרי מיום 15.4.1981 ומזכרי מיום 24.4.1981

בשליטה שהיתה במשרדי ביום 8.4.1981. בהשתתפות מר אורי אריאל, יו"ר  
צוות החתישבות של "אמנה" ומר אריה עופרי, סגן יו"ר המועצה האזורית שומרון,  
במסר לי על ידי הב"ל כי בידם מפות של מנהל סקרעני ישראל עם איתורי השטחים  
המיועדים למרעה בשתי המועצות האזוריות הב"ל,  
לאור זאת יש לקבל מהם את המפות הבהררות.

המבוקש מהמחלקה למרעה הוא הכנת תוכניות פתוח לשטחים האלה, על סמך  
התוכנית שיוכבר על ידי אנשי המקצוע של מחלקתך ותוכניות הפתוח של עדרי  
בעלי החיים של המחלקה להתישבות ביגש לפעולות הפתוח על ידי אותה רשות  
מרעה אשר תטל באזורים אלה.

במרכה  

יצחק גלעין  
מנהל רשות מרעה.

עו"תקצ"ר אורי אריאל, יו"ר צוות ההקמה "אמנה".

מר אריה עופרי, ס.א. שומרון.  
מר א. אלקלעי, מנהל חבל תיכון.  
מר י. עופר, מנהל חבל ירושלים.  
מר ע. הנקין, יו"ר הנהלה ארצית.

ליורם אגף

אפריל 1931

נתונים לתחשיב ל-100 ראש (צאן כשר-במדינה)  
לפי נתוני הספיקים ביהודה ושומרון (בפרט אזור שילה וכוכב השחר)

א. טרוט השקעות:

1. בחי:

100 רחלות א 2,000 שקל כ"א  
4 אלים א 3,000 שקל כ"א

200,000.- שקל  
12,000.-

212,000.- שקל

2. במבנים:

סככה דיר 1.5 מ"ר לרחלה = 150 מ"ר א 300 שקל  
(כולל הצרות וסדורים - בחומר משומש ובעבודת  
עצמים)

45,000.-

3. בבירור:

איכוסים, שקמה וכדו'

40,000.-

4. בהכנה לאחסנת פוזנ:

בורות החפץ, טאבן ארעי וכדו'

15,000.-

100,000.- שקל

312,000.- שקל

סה"כ השקעות בוצעות:

הכוננת העדר: (מחושב ל-100 רחלות - עדר טהי)

1.3 המלטה בשנה לרחלה א 1.4 וולדות בהמלטה בזכוי 12.0 המותה =  
1.6 וולדות טיים לרחלה לקנה. מזה יש לנכות עבור גדול עצמי להחלפת רחלות  
שיצאו מן העדר באותה שנה: 16.0 שהם 0.25 וולדות לרחלה.  
נותרו לשווק: 1.35 וולדות לרחלה.

המוקם הבשר לרחלה: 1.35 וולדות א 50 ק"ג 67.5 ק"ג  
מבירור רחלות מבוגרות: 7.5  
75.0 ק"ג

המחיר להמוקם הבשר:

75 ק"ג א 30 שקל - 2,250.- שקל לרחלה

הערה: המוקום הצמר רובל הצאן אינן מחושבות בהיותן סוליות והמסיבה את  
הוצאות העבודה המושקעת בהן.

ג. התוספות בערך:

פונד:

לרחלה והנלוים אליה דרושים כ - 800 יח"מ

סזה לפטוט הולדות דרושים כ - 250 יח"מ

היתרה: 550 יח"מ לרחלה (עבור קיום גוף, ייצור חלב להנקה הטלאים, טליות לבדול, טיוח לאליט)

פחירי המונן:

250 יח"מ לפטוט וולדות: 2.5 x שקל = 625.- שקל

550 יח"מ לרחלה במחלקים כרו:

150 יח"מ במ"מ x 2.5 שקל = 375.-

250 יח"מ במרעה x 0.8 שקל = 200.-

150 יח"מ במונן כמקי x 1.4 שקל = 210.-

סה"כ מחיר המונן: 1,410.- שקל לרחלה

הוצאות ישידות:

150.- שקל לרחלה הורמונים, הרטום, בטוח רפואי, חטונים וכדו"

1,560.- שקל לרחלה

הפרש בין הכנסות והוצאות:

2,250.- שקל הכנסות מפוקע הבשר

1,560.- הוצאות מונן והוצאות ישידות

690.- שקל לרחלה

690.- שקל לרחלה עבור עבודה (כ-1.5 ימי עבודה לרחלה) ועבור החזירי החזון

המוטקע בערו.

אם הנאי הסדר יטובו - ומחיר הכסף ירד - נשתמש טווח במוננות יקרים.

משה קיראון,  
סדרין צאן ראשי.

טיכום ביקור בכפר ארומים

הנושא: אפטרות הקמה ענף הצאן בכפר ארומים.

מטרה יש כיום כ- 10,000 דונם אדמות מרעה מדרונות עם הלילות הזקה.

מטב המרעה כיום - חלש, עקב בעיה יותר של ערדי השכנים במסך שנים רבות.

לפי היבול השנה המרעה יכול לקיים 2 ערדים עם 400 - 500 ראש בסך הכל, למסך 4-5 חודשים. וזאת, בהתאם לכמות המטקים ומועד הגשם האמקטיבי הראשון.

לאחר ביקור בשטח טגור - בו לא רקו במסך מספר שנים, נוכחנו לדעת שמוטנציאל השטח השתנה לחלוטין, והמכוויט לעליה יבולי המרעה טובים.

מצוץ משלימו 1. הנוונה מיתוח הביוב לאיזור גאה יותר שיאפשר קליטה מי-שטונות בחורף - נוסף לטי הביוב של הישוב. וזאת, לחקיקה בגריבטיאיה, ששחים למטפוא הן ירק חורמי - לחקיקה וסחיו לרעה מוקרטה והן ירק קצבי - להשלמה המנה הקיצית.

2. ניצול שאריות מסבה ממחנה צה"ל הקרובים לישוב.

גידור - יש לגדור את השטחים לפחות היקפית כדי למנוע פליטת ערדים.

מוקמדיה כיום ישנו מוקמד אחד לענף הצאן. לדיקחנו יש צורך לסחוח כשני אנטיים מאחר ולא נראה לנו שאדם אחד יוכל להתמודד עם בעיות בידול הצאן באיזור קשה זה.

על המוקמדים לעבור השחלמות מקצועית. בשלב ראשון, מוצע, שישתתפו בקורס לצאן של הנח"ל במדרסת הנח"ל במחנה 80, שיחקיים במסך שבוע ימים החל כיום א' 29.3.81. להחקשר טלמונית עם עומר חורג"מן ממדרסת הנח"ל במחנה 80.

בשלב שני, לעבור הכשרה טקטית באחד ממטקי הצאן לבשר בארץ.

חקמה הדירים המקום המתאים כיום הוא בקרבת המבנים הקיימים. יש לחזור לחכנון סופי של המבנים לביקור נוסף במקום.

א. פלייטר                      א. רטנר                      י. אדלר

העתיק: ז. גרוזובינסקי - מנהל המחלקה לצאן ולמטפוא  
ס. קיראון - סמ. המחלקה לצאן.

# אתגר

תנועת ההתיישבות של גוש אמונים  
אגודה שיתופית מרכזית חקלאית בע"מ  
ת.ד. 16181 ירושלים  
טלפון: 02-810688-9 מס' 9218

ג' ניסן, תשמ"א  
7.4.81

לכבוד,  
מר מיטח לבין,  
האגף לאשראי ומימון,  
משרד החקלאות.

לכבוד,  
מר יצחק בלעין,  
היח' לרשות מרעה,  
משרד החקלאות.

שלום רב,

## הנדון: הקצוב לרשויות מרעה ולקדרי צאן

1. בכונתינו להקים במספר ישובים עברי צאן. הישובים הם:

- |               |                      |
|---------------|----------------------|
| 1. זיף        | 7. קרני שומרון       |
| 2. הקוע       | 8. חומט              |
| 3. כפר ארוכים | 9. נוה צוף           |
| 4. כוכב השחר  | 10. רותן             |
| 5. טילה       | 11. טלעיה            |
| 6. אלון טורה  | 12. חניניה (רותן ב') |

2. בסביבת ישובים אלו נמצאות אדמות מדינה בראש מינהל מקרקעי ישראל וקיימת הסכמה להעבירם לבורכי מרעה, מצ"ב מסמך עם סיכום חלק מהסכמה זו.

3. בישובים נערכו מספר סיורים של אנשי מקצוע ממשרד החקלאות וניבנה תשלוח חיובית לפנהלי החבלים במסכמות היהודיות.

4. בישובים הנ"ל ישנם אנשים הרוצים להתפרנס מגידול צאן.

5. חוץ זמן קצר יגמרו ההליכים הפורמליים של הקמת רשות מרעה במסגרת האזוריות שומרון ומטה בנימין.

לאור האמור לעיל אני מבקש להעביר לרשויות המרעה סקדמה של מיליון שקל. לאחר דו"ח ביצוע יהיה צורך בהקצבים גומסים העסויים להגיע ל-10 מיליון שקל.

6. מצ"ב הצעה הקצוב להקמת יחידות א 100 ראש במסמך השחר. הקצוב יו 1000000 את ההוצאות בטאר הישובים.

בברכה,

אורי אריאל,

יו"ר צוות ההתיישבות.

המחלקה לצאן  
אגודת הנוקדים

- א. אלקלעי, מנהל חבל האיכוון
- ט. וולרשטיין, יו"ר מ.א. מטה בנימין
- ב. קצובר, יו"ר מ.א. שומרון

העתיקים:

- מר מ. בן-כאיר, מנכ"ל
- א. בר-און, עוזר סר החקלאות
- י. עומר, מנהל חבל ירושלים

# אמנה

התאגדות המיועדת של גוש אמונים  
 יזמיני תחומי תעשייה חקלאית בע"מ  
 תל אביב-יפו ירושלים  
 02-8166888

ב' ניסן, תשמ"א  
 7.4.81 תאריך

כוכב הנחר - עדר צאן - 2 יח"א x 100 ראש  
 (מחירים נכונים לינואר 81)

המקן	מחיר ליחידה	מספר יחידות	סה"כ	הערות
1. סככה דיר 1.5 מ"ר/רחלה	400 ש"ח	200	30,000 ש"ח	
2. תכתייה				באחריות ההסתה"צ
3. בידור הצרות שעריט	500 ש"ח/מ"ר רץ 600 ש"ח	50 3	25,000 ש"ח 1,800 ש"ח	
4. מוחקנים פנימיים (שקוה, אבוטיס, מחיבה ותאי המלטה)	360 ש"ח	200	72,000 ש"ח	
5. שייה	2,000 ש"ח	200	400,000 ש"ח	
6. בידור פרעה (דרכיס, בידור, מוחקני מים ושעריט)	16,000 ש"ח/1 ק"מ	20	320,000 ש"ח	מאחר ויש לשבח את הפרעה ולמנוע רעייה מופרזה ופליטה עדריים זריס כפי הנעשה עד היום עלינו לבדר את הטת הסופי כאשר גודל העדר בעוד 4 שנים ימלא את כל טחי הפרעה

578,800 ש"ח (ללא סעיף 6)

מחנה המיועדת... (Text is partially obscured and difficult to read)

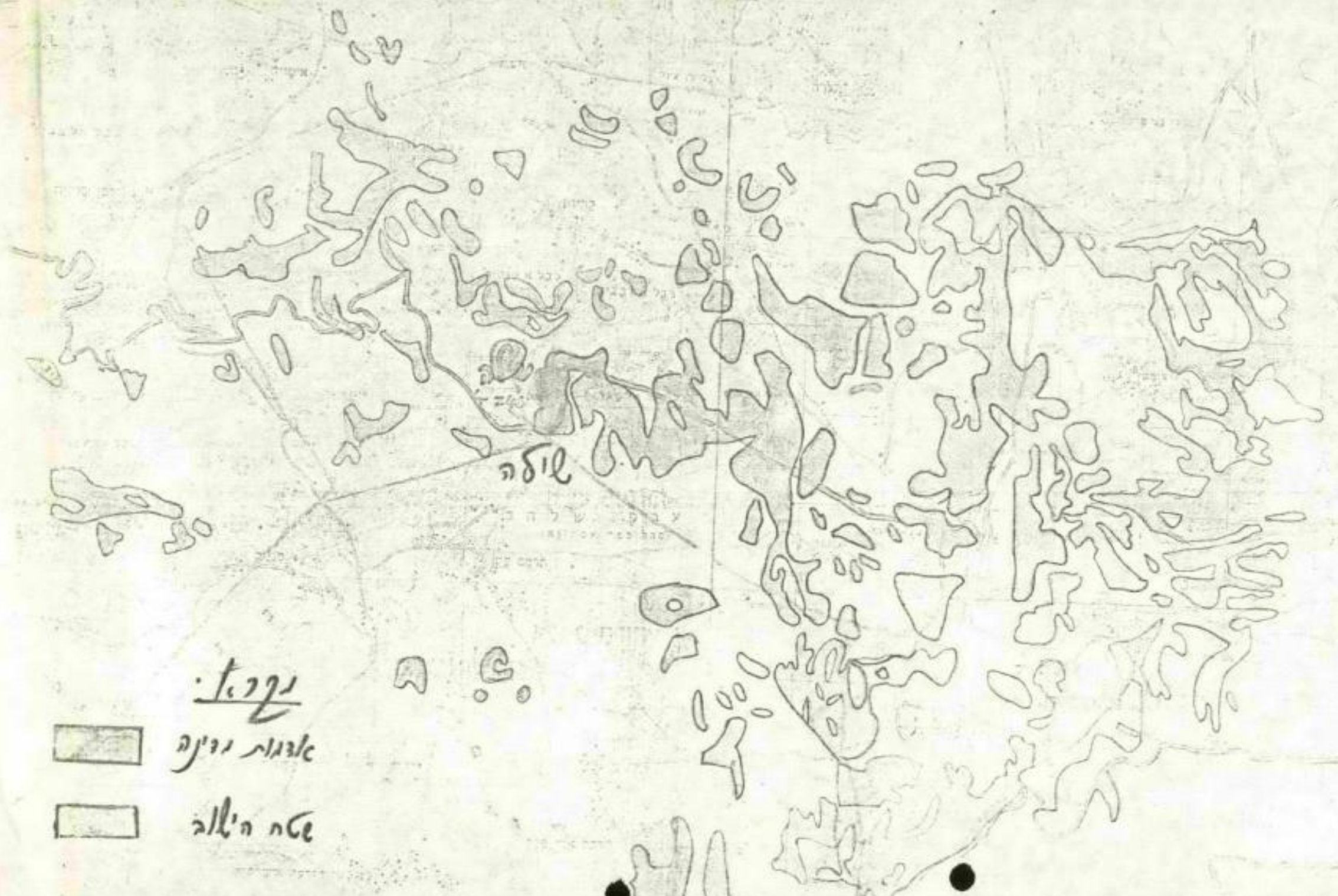

לואה

נקבת



אלבגור גנין



עטת הילב



אגון מים

7346

תצפית:

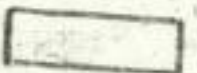
-  אפודות גבול
-  שטח ה'א"ב



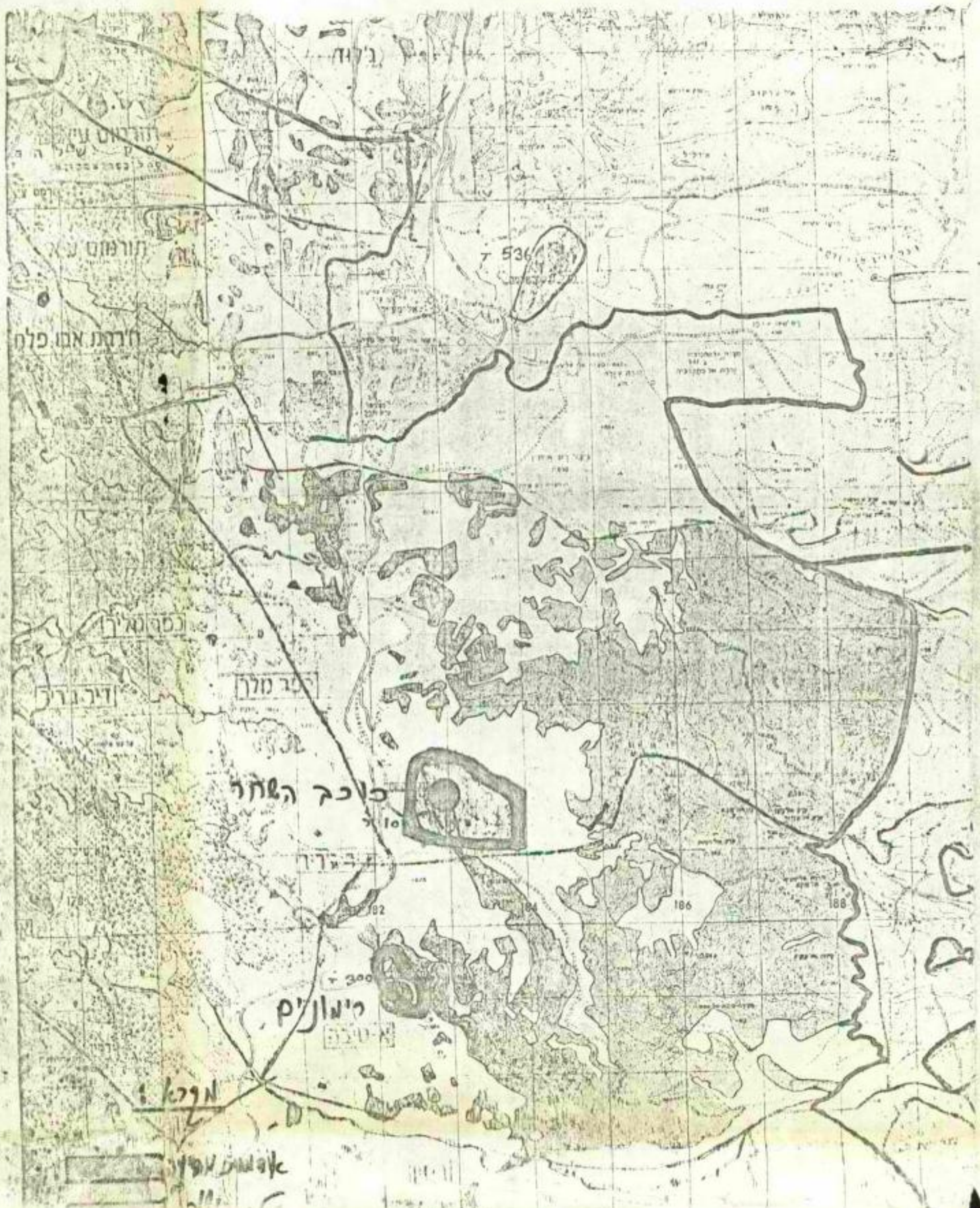

תורפוס  
ע"מ  
ע"מ  
ע"מ

חודת אבו פלח

כפר סגור

זיכרון

כפר סגור

כוכב השחר

מינאניק

אפק

אזור

536

180

182

300

186

188

א  
ב  
ג  
ד  
ה

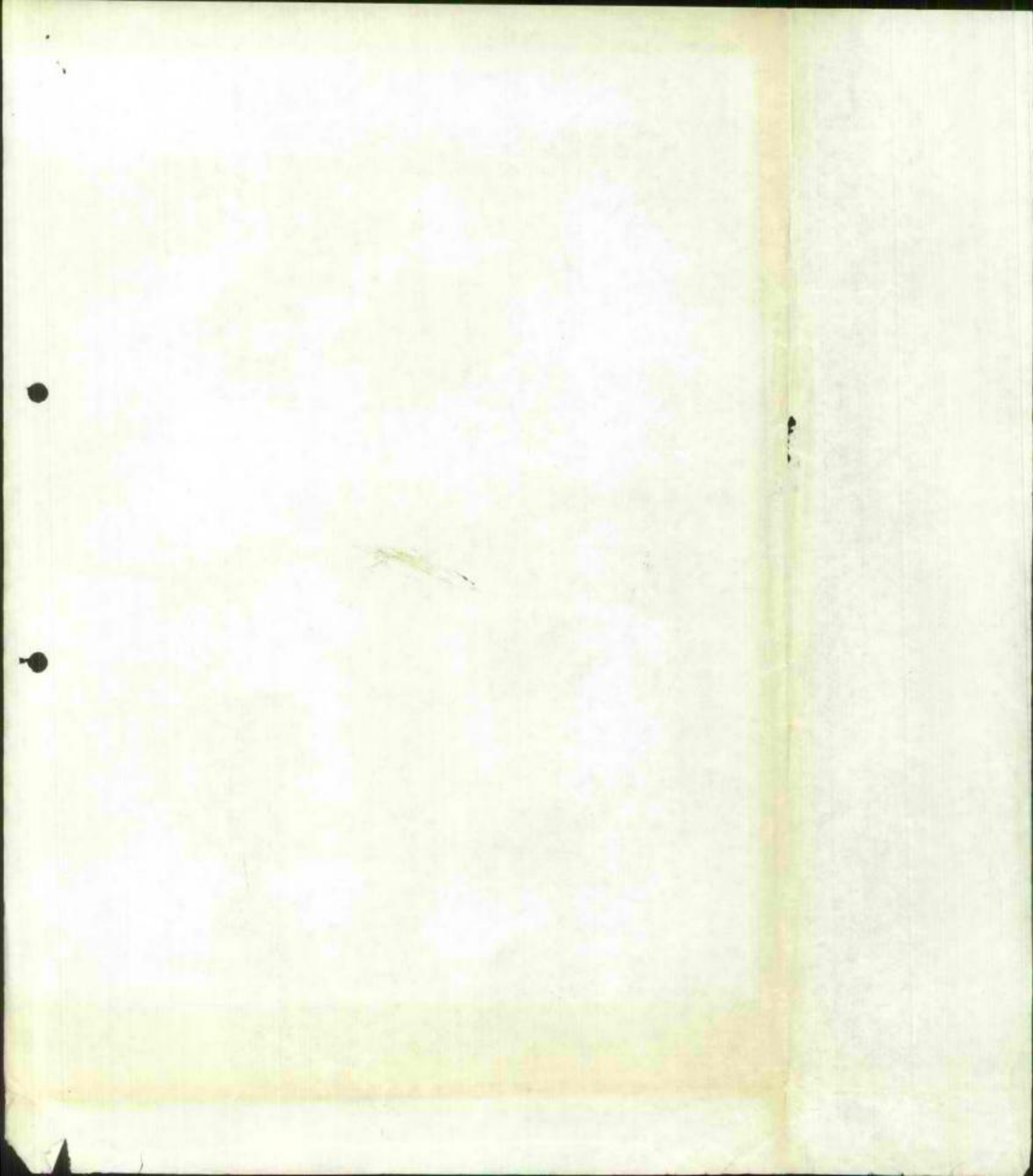

י"א באב תש"ס  
24 ביולי 1980

49

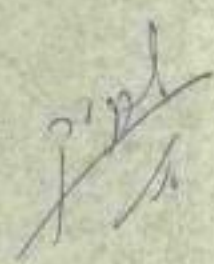

לכבוד  
מר אורי אריאל  
יו"ר צוות החמישבות  
אמנה

, א.נ.

הנדון: ג'ואיזה

הכני מאשר קבלת מסובך מיום 7/7/80.

כפי שמפורט לך בע"פ החכרעה בדבר יעוד המטבחה הנ"ל התקבל  
בועדה הבינתחבועתית לאחר סיכום הדיון בוקסמת הישובים האחרים  
בגולן. אנו רשמנו בקשתכם ונביאה לדיון בתנאים.

ב ב ר כ ה



שמעון רביד  
מנהל כללי

העמק:

מר ח. גבתי - יו"ר הועדה הבינתחבועתית להתישבות חדשה  
מר א. בראון - עוזר יו"ר הועדה להתישבות  
מר שמעון שבס - ועד ישובי הגולן  
הכל הגליל

1940-1941  
100-10000

UNIT  
OF APPROXIMATE  
1940-1941  
1000

UNIT APPROXIMATE

UNIT APPROXIMATE 10000

UNIT APPROXIMATE 10000  
UNIT APPROXIMATE 10000  
UNIT APPROXIMATE 10000

UNIT APPROXIMATE  
UNIT APPROXIMATE  
UNIT APPROXIMATE

UNIT

UNIT APPROXIMATE 10000  
UNIT APPROXIMATE 10000  
UNIT APPROXIMATE 10000  
UNIT APPROXIMATE 10000

# אתנה

תנועת ההתאחדות של גוש אמונים  
אגודה שיתופית מרכזית בע"מ  
ת.ד. 18181 ירושלים  
טלפק: 9-816688-02

~~אק-סוליס~~

48

תאריך 21.1.80

לכבוד

מר א. שרון

שר החקלאות

סיור  
הנה  
קולקט  
7.2.80

כבוד השר שלום רב

הנדון: סיור ביהיר, נצרים ובעצמונה

בפגישתינו האחרונה לפני 3 שבועות נענתה לבקשתינו  
לערך סיור בישובים הנ"ל.

נראה לנו שחשוב לקיים סיור זה בהקדם האפשרי.  
נבקש לקבוע מועד לסיור.

בברכה

אורי אריאל  
ג' / ז'ווי אריאל

48

ב"ה

א מ נ ה

תנועת ההתיישבות של גוש אמונים  
אגודה שלתופית מרכזית בע"מ  
ת.ד. 18181 ירושלים  
טלפון: 02-816688-9

תאריך 3.1.80

*Handwritten signature in red ink, possibly reading "אורי אריאל"*

לכבוד  
שר הפנים  
מר יוסף בורג

כבוד השר שלום

הנדון: מועצה אזורית צפון ים המלח

שמענו שבקרוב תוכרו מועצה אזורית באזור צפון ים המלח.  
נראה לנו שהמכרל המערבי המוצע לוקה בחסר בצורה חמורה.  
נראה לנו שהשטח שאיננו נכלל מהגבול המערבי המוצע היום  
עד לכפרים הערבים הנמצאים בספר המדבר ומשמט את צה"ל  
לאמונים חייב להיות בתחום המוניציפלי של המועצה גם אם  
ישמט את צה"ל לאמונים לאורך שנים.  
נבקש לפעול בדחיפות לתיקון המעוות ע"מ ששטח המועצה  
יהיה כפי שמתבקש מהשטח ולאור תוכנית האוטונומיה.

בברכה  
אורי אריאל  
מרכז צוות התיישבות

העתיקים  
עזר וייצמן שר הבטחון  
אריאל שרון שר החקלאות

48

א ט כ ה

תנועת ההתישבות של גוש אסונים  
אגודה שיתופית מרכזית בע"מ  
ת.ד. 18181 ירושלים  
טלפון: 02-816688-9

תאריך 14.1.80

לשון  
13/1/80  
אורי

לכבוד

אורי בראון

עוזר יו"ר ו' שריס להתישבות

שלום רב

הנדון: ישוב קבע לדותן

שמעתי כבדרך אגב ש"דותן ב"ה הוצעה להאחדות האיכרים.  
הדבר מפתיע מכיון שברוך שהמספחה הגרות בדותן הם הגרעין  
הטבעי לדותן ב' וזוהי נקודת הקבע שלהם.  
בדותן יש כיום 12 מספחות ובסוף קיץ זה הם יהיו 25 מספחות  
ובעוד שנה כ-40 מספחות.  
לאור נתונים אלו אנו דורשים שדותן ב' תהיה כפי שהוחלט  
נקודת הקבע של דותן.

בברכה  
אורי אריאל

העתק:

ישוב דותן

מ. דרובלס - יו"ר סח' להתישבות

א. אלקלעי - מנהל חבל היכון

Received of Mr. J. H. ...

the sum of ...

for ...

...

...

...



48

א מ נ ה

תנועת ההתיישבות של גוש אמונים  
אגודה שיתופית מרכזית בע"מ  
ת.ד. 18181 ירושלים  
טלפון: 02-816688-9

תאריך 28.12.79



לכבוד

ישעיהו נון

מנהל אזור ירושלים

הסוכנות היהודית

שלום רב

הנדון: הקמת ישובים חדשים

- (1) רימונים - מתארגן גרעין למקום ע"י הנועהנו. מבקש לקבל את הנקודה לצורך ישוב הגרעין. דבר זה הוא פתח לקידום הגרעין ואזרחי האחרות.
- (2) אזור יריחו - מתארגנים 2 גרעינים לאזור זה להקמת מושבי עובדים. אנו מבקשים לקבל 2 נקודות המתאימות למושבי עובדים.

אודה לך על קבלת השובה בהקדם לצורך קידום מהיר של בניה הגרעינים הנ"ל.

בברכה בנין הארץ

אורי אריאל

העתקים: י. עוזרמנהל הבל ירושלים

מתחיו דרובלס - יו"ר מח' להתיישבות

אורי בר-און - עוזר יו"ר ועדת שרים להתיישבות.

א מ נ ה

תנועת ההתיישבות של גוש אמונים  
אגודה שיתופית מרכזית בע"מ  
ת.ד. 18181 ירושלים  
טלפון: 02-816688-9

תאריך 6.1.80

*א.מ.נ.ה.  
אברהם יריחו*

לכבוד  
ועד תושבי כנרת יריחו (גרעין הילונים)

שלום

הנדון: פכתבכם לראש הממשלה מתאריך 1.1.80  
קיבלתי את העתק פכתבכם לראש הממשלה.  
המסקנה המסיימת לגוש אמונים היא מחוסר ידיעה  
או שיסודה בטקד ואני מקווה שהיא נכתבה מתוך  
הסיבה הראשונה.

בברכה

אורי אריאל  
מרכז צוות התיישבות

חוקים:  
ראש הממשלה  
שר החקלאות  
יו"ר ההנהלה הציונית  
ה"כ י. פרץ  
ס. דרובלס  
א. כראון  
י. קוסר  
ש. וולף  
חוב עין ורד