

18/1/16



1966/67

מדינת ישראל  
ארביון המדינה



שם: אגף התקציבים - מחלקת עבודות צי

ג - 4676 / 13

מזהה פיננסי: 80.14/1 - 907  
מזהה לוגי: 02-107-08-02-01  
מספר פריט: 465995  
תאריך: 31/07/2013  
כתובת: מתובר

1.4.66  
ח  
ח

השם 3

מחלקת סיוע ורעיונות מעל הממשלה לית ג'מס





מאת: אגף התקציבים / התשובה הכתובה: 18/41  
 תאריך: 25.3.67 / אישור תקציב: 18/41  
 פירוט: אישור זמרה הכספית מס' 20.3.67  
 הנוגעת מאסדות השינויים כמפורט בסנייתנו דלהלן  
 א. אלנבורג  
 החימה:  
 העתק: מבקר המדינה  
 החשב הכללי מח' הרווח וההשכונות  
 חשב משרד

18/116

ירושלים, 8.3.67

מספר, 130

תקציב רגיל

לכבוד

יו"ר ועדה הכספית של הכנסת

א.נ.

הנדון: שינויים בתקציב - לשנת 1966/67

שר העבודה מציע את השינויים הבאים בתקציב משרדו ושר האוצר מוכן לקבל הצעה זו ומבקש אישורה של ועדה הכספית של הכנסת לכך, בהתאם לסעיף 8 (ב) לחוק התקציב לשנת 1966/67.

הגדלות		הקטנות		שינויים		הפסדים	
ל"י	ל"י	מ:ל"י	ל:ל"י	מ:ל"י	ל:ל"י	מ:ל"י	ל:ל"י
200,000	25,000,000	24,600,000					
(-)200,000	(-)1,000,000	(-)800,000					

1840-49 אגף לעבודות ציבוריות

1842 אפסנאוח

הנועת סחורות

200 קניות למחסן

209/50 העמדת מלאי מורשה לזכות המחסן

הממון יבוא מסעיף 85 - "מלאי והון חוזר תקציבי" למימון הגדלת המלאי.

דברי הסבר:

ההגדלה המוצעת באה לממן את מלאי החומרים במפעלי האספלט ובכתי המלאכה. מלאי זה לא נלקח בחשבון כאשר הוקצו המלאי למחסן מ.ע.צ.

בכבוד רב,

4

מ. זנדברג

הממונה על התקציבים

העתק: מבקר המדינה (2)

החשב הכללי, מח' חשבונות ורווח

חשב מ.ע.צ

סגן מנהל מ.ע.צ - ציוד ומסך

מדינת ישראל

האוצר, אגף החשבונות הכללי / מאת: אגף התקציבים

אישור תקציב 18/39 תאריך 93.3.67

פירוט: אישור ועדה לבספים מיום 20.3.67

הננו מאשרים השינויים כמפורט בפנייתנו דלהלן

חתימה: א. אלכנדר

העתק: מבקר המדינה

החשב הכללי, מח' הדיווח והחשבונות

חשב משרד

18/1/15

ירושלים, 8.3.67

מספר, 132

תקציב רגיל

לכבוד

יו"ר ועדת בכספים

של הכנסת

א.נ.,

הנדון: שינויים בתקציב - לשנת 1966/67

שר העבודה מציע את השינויים הבאים בתקציב משרדו ושר האוצר פוכן לקבל הצעה זו ומבקש אישורה של ועדת הכספים של הכנסת לכך, בהתאם לסעיף 8 לחוק התקציב לשנת 1966/67.

הגדלות לי	הקטנות לי	ס י נ ו י י ס		ה פ ר ס י ס	מספר הסעיף
		ל: לי	מ: לי		
					18 <u>משרד העבודה</u>
					1830 <u>מחלקת המדידות</u>
285,000		725,000	440,000		101/25 ארעיים
245,000		645,000	400,000		103 עבודות בחוץ
77,600		149,600	72,000		384 שכירות כלי רכב והובלה
(-)607,600	(-)2,907,600		2,300,000		801/65 הכנסות מעבודות למשרדי ממשלה
-					

דברי הסבר:

השינויים המוצעים נובעים מהגדלת ההזמנות של משרדי ממשלה לשרותי מדידה ומיפוי, והמבוצעים באמצעות מחלקת המדידות, מעל החזר - בזמן הכנת התקציב. הגדלת ההוצאות ממומנת ע"י הגדלה ההכנסות ממשרדי הממשלה.

בכבוד רב,

*[Signature]*

מ. זנדברג

הממונה על התקציבים

העתק: מבקר המדינה (2)  
החשב הכללי, מח' הדיווח והחשבונות  
גזבר מחלקת המדידות



מדינת ישראל

האוצר, אגף התקציבים

ירושלים, 8.3.67

מספר, 129

תקציב רגיל

לכבוד

יו"ר ועדה הכספית

של הכנסת

א.נ.,

18/1/67

אל: החשב הכללי  
 מאת: אגף התקציבים  
 איתור תקציב 18/42  
 חאריך: 23.3.67  
 סימון: אישור ועדה הכספית מיום 20.3.67  
 הננו מאשרים השינויים כמפורט בפנייתנו דלהלן  
 חתימה: אלכסנדר  
 העתק: מבקר המדינה  
 החשב הכללי מח' הדיווח והתשכונות  
 חשב משרד

הנדון: שינויים בתקציב - לשנת 1966/67

שר העבודה מציע את השינויים הנאים בתקציב משרדו ושר האוצר מוכן לקבל הצעה זו ומבקש אישורה של ועדה הכספית של הכנסת לכך, בהתאם לסעיף 8 לחוק התקציב לשנת 1966/67.

		שינויים		מספר	
הגדלות	הקטנות	ל:-	מ:-	הפרטים	הסעיף
לי	לי	לי	לי		
				18	משרד העבודה
				1840-49	אגף לעבודות צבוריות
				1844	כבישים
					החזקה בכישים
	600,000	-	600,000	111	קרן לנזקי שטפונות (בטול הפרט)
257,000		3,642,000	3,385,000	112	שכר עבודה
282,000		7,790,435	7,508,435	113	חומרים
61,000		4,000,000	3,939,000	116	עבודות ע"י קבלנים
<u>600,000</u>	<u>600,000</u>				

דברי הסבר:

מוצע להעביר את הסכום השמור לנזקי שטפונות לסעיפי הפעולות לשם ביצוע עבודות אחזקה המתחייבות כתוצאה מהגשמים בחורף זה.

בכבוד רב,

4

מ. זנדברג

הממונה על התקציבים

העתק: מבקר המדינה (2)  
 החשב הכללי, מח' השכונות ודיווח  
 חשב מ.ע.צ

מדינת ישראל  
האוצר, אגף התקציבים

ירושלים, 8.3.67

מספר, 129

תקציב רגיל

לכבוד

יו"ר ועדת הכספים  
של הכנסת

, א.נ.

18/1/67

הנדון: שינויים בתקציב - לשנת 1966/67

שר העבודה מציע את השינויים הבאים בתקציב מסדרו ושר האוצר מוכן לקבל הצעה זו ומבקש אישורה של ועדת הכספים של הכנסת לכך, בהתאם לסעיף 8 לחוק התקציב לשנת 1966/67.

מספר הסעיף	ה פ ר ש י ם	ש י נו י י ם		הקטנות לי	הגדלות לי
		מ:- לי	ל:- לי		
18	מסדר העבודה				
1840-49	אגף לעבודות צבוריות				
1844	כבישים				
	החוקת כבישים				
111	קרן לנזקי שטפונות (בטול הפרט)	600,000	-	600,000	
112	שכר עבודה	3,385,000	3,642,000		257,000
113	חומרים	7,508,435	7,790,435		282,000
116	עבודות ע"י קבלנים	3,939,000	4,000,000		61,000
				600,000	600,000

דברי הסבר:

מוצע להעביר את הסכום השמור לנזקי שטפונות לסעיפי הפעולות לשם ביצוע עבודות אחזקה המתחייבות כתוצאה מהגשמים בחורף זה.

בכבוד רב,

*(Handwritten signature)*

מ. זנדברג

הממונה על התקציבים

העתק: מבקר המדינה (2)  
החשב הכללי, מח' השבונות ודירות  
חשב מ.ע.צ

מדינת ישראל  
האוצר, אגף התקציבים

ירושלים, 8.3.67

מספר, 130

תקציב רגיל

לכבוד  
יו"ר ועדה הכספית  
של הכנסת

, א.נ.

18/1/67

הנדון: שינויים בתקציב - לשנת 1966/67

שר העבודה מציע את השינויים הבאים בתקציב משרדו ושר האוצר מוכן לקבל הצעה זו ומבקש אישורה של ועדה הכספית של הכנסת לכן, בהתאם לסעיף 8 (ב) לחוק התקציב לשנת 1966/67.

הגדלות ל"י	הקטנות ל"י	שינויים		הפסדים	מספר הסעיף
		מ:ל"י	ל:ל"י		
					<u>1840-49 אגף לעבודות ציבוריות</u>
					1842 <u>אפסנאות</u>
					הנועת סחורה
200,000	25,000,000	24,800,000			200 קניות למחסן
(-)200,000	(-)1,000,000	(-)800,000			209/50 העמדת מלאי מורשה לזכות המחסן
<u>          </u>					
-					
<u>          </u>					

המסון יבוא מסעיף 85 - "מלאי והון חוזר תקציבי" למימון הגדלת המלאי.

דברי הסבר:

ההגדלה המוצעת באה לממן את מלאי החומרים במפעלי האספלט ובבתי המלאכה. מלאי זה לא נלקח בחשבון כאשר הוקצב המלאי למחסן מ.ע.צ.

נכבוד רב,  
מ. זנדברג  
הממונה על התקציבים

העתק: מבקר המדינה (2)  
החשב הכללי, מח' חשבונות ודווח  
חשב מ.ע.צ.  
סגן מנהל מ.ע.צ - ציוד ומסך

מדינת ישראל  
האוצר, אגף התקציבים

ירושלים, 5.3.67

מספר, 18/34

תקציב רגיל

לכבוד  
יו"ר ועדה הכספית  
של הכנסת

, א.נ.

18/1/16

הנדון: שימוש ברזרבה הכללית בתקציב הרגול 1966/67  
סמוכין: מכתב משרד האוצר, החשב הכללי מס 00181-79/ע  
מיום 19.2.67

בהחאם למע"ף 9 לחוק התקציב לשנת 1966/67, תשכ"ו-1966, הנני מתכבד להודיע לוועדת הכספית של הכנסת כי הסכומים המפורטים להלן מהוך סעיף 25 - רזרבה כללית - ישמשו למטרות הבאות:

הגדלות לי	הקטנות לי	ש י נ ו י ם		מספר המע"ף	מכרז העבודה
		ל: - לי	מ: - לי		
				18	
				1840-47	אגף לעבודות צבוריות
				1640	הבהלה ושרותים
				144	כסוי גרעונות מוסך חולון (פרס חדש)
234,414		234,414	-		
	<u>234,414</u>			25	<u>רזרבה כללית</u>

דברי הסבר:

הסכום ישולם למ.ע.צ., לכיסוי הגרעון שנוצר בקשר לחסול מוסך חולון.

בכבוד רב,

*[Handwritten Signature]*

מ. זנדברג

הממונה על התקציבים

העתק: החשב הכללי

מבקר המדינה

החשב הכללי; מה חשבונות ודיווח

החשב הכללי, לידי מר מ. אליצור

חשב מחלקת עבודות צבוריות



מדינת ישראל  
האוצר, אגף החקציבים

ירושלים, ג' באדר ב' תשכ"ז  
15 במרץ 1967

מספר: 18/37

חקציב רגיל

לכבוד  
יו"ר ועדה הכספית  
של הכנסה

א.נ.,

הנדון: שימוש ברזרבה הכללית בחקציב הרגיל 1966/67  
מכתב משרד העבודה מס' 22/10/19 מיום 30.1.67

בהתאם לסעיף 9 לחוק התקציב לשנת 1966/67, תשכ"ו-1966, הנני מתכבד להודיע לוועדה הכספית של הכנסה כי הסכומים המפורטים להלן מחוץ סעיף 25 - רזרבה כללית - ישמשו למטרות הבאות:

מספר הסעיף	ה פ ר ט י מ	ש י נ ו י י מ		הקטנות ל"י	הגדלות ל"י
		מ: -	ל: -		
1840-49	אגף לעבודות צבוריות				
1847	יחידה לרישום ציוד הנדסי				
801/83	הכנסות מרישום ציוד			(-)19,000	
25	רזרבה כללית				19,000
					-----

במקביל לכך יחול השינוי הבא בתוספת השלישית

1847	יחידה לרישום ציוד הנדסי				
801/83	הכנסות מרישום ציוד			19,000	
					146,000
					165,000

דברי הסבר: ... לאור העלייה הנכרת בהוצאות היחידה, ובעקבותיה שכר העבודה, וכמו כן עקב השפל בעבודות בניה, לא יחמש אומדן ההכנסות מאגרות הרישום. (גובה האגרה לא השתנה מאז שנת 1958).

אי לכך מוצע להעביר סך של 19,000 ל"י מהרזרבה לכיסויי הגרעון הצפוי.

בכבוד רב,

*[Handwritten Signature]*

מ. זנדברג

הממונה על החקציבים

העוק: מבקר המדינה  
החשב הכללי, מחלקת הדיווח והחשבונות  
חשב מ.ע.צ.





המוסד לביטוח לאומי

ירושלים, כח' אדר א' תשכ"ז

10 במרס 1967

1361

אל: מר צפרייר, אגף החקיקים, משרד האוצר, ירושלים

מאת: גזבר המוסד

הנדון: מענק התיקרות - חודש מרס 1967

הריני לאשר שיהחבו המלמוניה מיום 5.3.67, לפיה הוסכם שמענק התיקרות בעד חודש מרס 1967 ישולם בתנאים וכדרך הכיבוע שנקבעו לחקוטה אוגוסט 66 - פברואר 1967.

השלומי הטענק והוצאות המינהל המיוחדות יוחזרו למוסד ע"י האוצר.

ב ב ר כ ה,

  
ש. לינדר

העמק: מחלקת הכספים



האוצר

ירושלים כ"ז באדר א' תשכ"ז  
9 במרץ 1967

12/1/67

אלו מר א. זוננשיין, חשב מע"צ

מאת: אגף התקציבים

הנדון: תקציב עובדים ארעיים  
מכתב מס' 22/10/20  
מיום 6.3.67

1. סיכום הדברים למימון העסקת העובדים הארעיים  
במיכון, שפורטו במכתבך, החיחס לשנת התקציב  
1966/67 בלבד.

2. התקציב למיכון לשנת התקציב 1967/68, כולל  
העובדים הנ"ל, סוכם במסגרת הדיונים על הצעת  
התקציב לשנת זו. התקציב העומד לרשות האגף לפעולה  
זו מפורט בסעיף משנה 1840 בפרטי התקציב 121/25,  
122, 123.

אז לכך יש לממן את ההוצאה המבוקשת על ידך  
במסגרת התקציב המוזכר לעיל.

בברכה,

ש. גרינשפון

# מדינת ישראל

תל-אביב באדר תשכ"ז

במרץ 1967

מס' 22/10/20

אל: אגף החקציבים, משרד האוצר, ירושלים  
לידי מר ש. גרינשפון.

מאת: חשב מע"צ

## הנרון: תקציב עובדים ארעיים

בהמשך לטכומי דברים שנערכו אתך בשנת הכספים 1966/67,  
בדבר הקצבת תקציב נוסף לכסוי שכר העובדים הארעיים המפורטים  
מטה, אבקשך להעביר לי תקציב נוסף בסך של 33,000.- ל"י לכסוי  
שכרם בשנת הכספים 1967/68:-

3 עובדי המיכון התמחירי במחוז תל-אביב 25,000.- ל"י

1 מנחה שיטות במשרד הראשי, 8,000.-

ס"ה 33,000.- ל"י

א. זוננשטיין  
חשב מע"צ

העתק: כספים (2)







מדינת ישראל  
 האוצר, אגף התקציב

מחשב הכללי  
 אישור תקציב 18/55  
 מספר: 9.3.67  
 תאריך: 2.3.67

העמק: מבקר המדינה  
 מח' הדיווח והחשבונות  
 חשב משרד

ירושלים, י"ט באדר א' תשכ"ז  
 1 במרס 1967

מספר: 118

תקציב רגיל

18/1/67

לכבוד  
 יו"ר ועדה הכספית  
 של הכנסת

א.ג.א.

הנדון: שימוש בעודפי תקציב רגיל משנת 1965/66 בשנת 1966/67 - משרד העבודה

הנני מבקש את אישורה של ועדה הכספית של הכנסת לשימוש בעודפים הנאים של התקציב לשנת 1965/66 בהתאם לסעיף 10(ב) וכן לשימוש באותם עודפים למימון הוצאות על פי סעיף 8(ב) לחוק התקציב לשנת 1966/67 תשכ"ו-1966.

סך-הכל התקציב 1966/67-ב	מבוקש לטמוש 1966/67-ב	עודף משנת 1965/66	התקציב על שנתי 1966/67
-------------------------------	-----------------------------	-------------------------	------------------------------

18 משרד העבודה

1840-49 אגף לעבודות ציבוריות

1849 מימון ע"י הכנסות מגורמי חוץ

8,161,695	841,695	841,695	7,320,000	700 תמחיר זיכוי פעולות האפסנאות הבניינים והכבישים
-----------	---------	---------	-----------	---

הגדלה	ל:	מ:	בניינים	1843
28,560	2,028,560	2,000,000	החזקה ע"י קבלנים	121

(-) 28,560	(-) 98,560	(-) 70,000	מימון על חשבון הכנסות מגורמים אחרים	127/65
95,700	18,095,700	18,000,000	הקמה ע"י קבלנים	131

(-) 95,700	(-) 4,595,700	(-) 4,500,000	מימון על חשבון הכנסות מגורמים אחרים	135/61
------------	---------------	---------------	-------------------------------------	--------

717,435	7,508,435	6,791,000	כבישים	1844
			חומרים	113

(-) 717,435	(-) 2,967,435	(-) 2,250,000	מימון על חשבון הכנסות מהחזקה בכישים לגורמים אחרים	119/65
-------------	---------------	---------------	---	--------

דברי הסברה: בשנת התקציב 1965/66 העבירו גורמי חוץ לפ.ע.צ. סך של 8,174,516 ל"י לקבלת שרותים בחומי האפסנאות הבניינים והכבישים. מתוך זה בוצעה עבודה בסך של 7,332,821 ל"י, ונוחר עודף בסך של 841,695 ל"י. מבוקש עתה לאשר עודף זה לאוחן מטרה להן נועדו הסכומים בהכנית המקורית.

בהתאם לכך מבוקשת הגדלה בסעיפי ההוצאה המתאימים שתמומן מהעודף המוצע לאישור.

בכבוד רב,

*[Handwritten Signature]*

מ. זנדברג  
 הממונה על התקציבים

העמק: מבקר המדינה (2)  
 מחשב הכללי, מחלקת הדיווח והחשבונות  
 חשב מ.ע.צ.

מדינת ישראל  
האוצר, אגף החקציבים

אל: התש"פ הנכ"ר / סוף התקציבים  
 אישור תקציב 18/44 תאריך 23.3.67  
 לימים: אישור ועדה הכספית מיום 20.3.67  
 חנני מאשי"ב השימושים בגורם שבנייתו זולמן  
 חתום: אלנבונג  
 התקן: פנקס הפרוייקט  
 התש"פ הנכ"ר סמי הדיווח והתשבחות  
 חשב משרד /

ירושלים, 1.3.67

מספר, 119

תקציב רגיל

לכבוד  
 יו"ר ועדה הכספית  
 של הכנסת

א.נ.

18/1/67

הנדון: שינויים בתקציב לשנת 1966/67

שר העבודה מציע את השינויים הבאים בתקציב משרדו ושר האוצר מוכן לקבל הצעה זו ומבקש אישורה של ועדה הכספית של הכנסת לכך, לסעיפים 5 ו-8 בהתאם לחוק התקציב לשנת 1966/67.

ש י נ ו י י מ  
 מ: - ל: -

הגדלות

הקטנות

18 משרד העבודה

1840-49 אגף לעבודות ציבוריות

1842 אפסנאות

200 קניות למחסן  
 203/66 מימון על חשבון אספקה  
 לגורמים אחרים

1843 בנינים

109/25 הוצאות תכנון - ארעיים  
 110 תכנון ופיקוח חוץ  
 111 הוצאות פיקוח  
 111/25 הוצאות פיקוח - ארעיים  
 121 החזקה ע"י קבלנים  
 122 החזקה בביצוע עצמי  
 123 שכר עובדים מקצועיים  
 124 הוצאות תכנון ופיקוח  
 126 החזקה הקריה בירושלים-שכ"ע  
 127/60 הכנסות ממשרדי ממשלה  
 127/65 מימון על חשבון הכנסות  
 מגורמים אחרים  
 131 הקמה ע"י קבלנים  
 132 הקמה בביצוע עצמי  
 133 שכר עובדים מקצועיים  
 134 הוצאות תכנון ופיקוח  
 135/50 העברה מבנינים ממשלתיים  
 (פרט חדש)  
 135/60 הכנסות ממשרדי ממשלה  
 141/25 ארעיים  
 149/60 השתתפות החזקה בנינים  
 149/61 השתתפות הקמת בנינים  
 801/65 הכנסות מתכנון למשרדי ממשלה  
 802/27 הכנסות מפיקוח למשרדי ממשלה

800,000	24,800,000	24,000,000
(-)800,000	(-)1,300,000	(-) 500,000
183,000	483,000	300,000
2,700,000	3,000,000	300,000
255,000	300,000	45,000
471,000	615,000	144,000
745,000	2,773,560	2,028,560
500,000	1,200,000	700,000
205,000	1,055,000	850,000
86,000	200,000	114,000
10,000	70,000	60,000
(-)1,408,000	(-)5,000,000	(-)3,594,000
(-) 130,000	(-) 228,560	(-)98,560
14,082,500	32,178,200	18,095,700
1,000,000	2,300,000	1,300,000
650,000	1,250,000	600,000
3,626,000	5,126,000	1,500,000
(-)6,000,000	(-) 6,000,000	-
(-)13,358,500	(-)30,258,500	(-)16,900,000
750,000	1,150,000	400,000
(-)131,000	(-) 1,055,000	(-)1,186,000
(-)881,000	(-) 1,225,000	(-) 344,000
(-) 2,519,000	(-) 3,592,000	(-)1,073,000
(-) 1,100,000	(-) 1,610,000	(-) 510,000
(-)131,000	(-)131,000	



הגדלות ₪	הקטנות ₪	ש י נ ו ר י י ם		1844 כבישים
		ל: - ₪	ס: - ₪	
	206,000	1,591,000	1,797,000	101/11 עובדים
207,000	(-)206,000	(-)1,179,000	(-) 385,000	108/55 הכנסה מתקציב פיתוח כבישים
	200,000	230,000	23,000	131/15 זמניים-ס- (3) ל- (22)
(-)1,940,000	(-)1,933,000	(-)3,407,000	(-)5,340,000	131/25 ארעיים
	95,500	(-)3,798,500	(-)1,858,500	139/60 השתתפות החזקה כבישים
200,000		78,000	173,500	130/61 השתתפות פיתוח כבישים
3,500,000		975,000	775,000	161/25 ארעיים
(-)1,997,500		7,750,000	4,250,000	166 הוצאות פחה
(-)1,001,000		(-)3,851,500	(-)1,854,000	168 שכירה ציוד
(-) 606,000		(-)6,076,000	(-)5,075,000	179/65 הכנסה מתקציב אחזקה כבישים
150,000		(-)1,506,000	(-) 900,000	179/66 הכנסה מתקציב פתוח כבישים
160,000		585,000	435,000	179/67 הכנסה מעבודות אחרות
100,000		960,000	800,000	194 דלק ושמן
(-)370,000		720,000	620,000	195 תיקונים וצמיגים
(-) 40,000		(-)3,922,000	3,552,000	197 הוצאות פחה
300,000		(-)3,093,500	(-)3,053,500	209/65 הכנסה מתקציב פיתוח כבישים
(-)200,000		1,695,000	1,395,000	209/66 הכנסה מתקציב החזקה כבישים
(-)100,000		(-) 975,000	(-) 775,000	602 פחה
1,637,500	1,637,500	(-) 720,000	(-) 620,000	602/60 תשלומי פחה - ציוד כבד
				602/60 תשלומי פחה - כלי רכב

1846 בתי מלאכה

475,000	1,275,000	800,000	102 חלקי חילוף וחומרים
70,000	750,000	680,000	104 עבודות בחוץ
(-)89,000	(-)2,486,000	(-)2,397,000	801/60 הכנסות מיחידות מ.ע.צ.
(-)456,000	(-) 244,000	(-) 700,000	801/61 הכנסות ממשרדי ממשלה
	(-)456,000		

1844 מימון ע"י הכנסות מגורמי חוץ

המתיר

930,000	9,091,695	8,161,695	700 זיכויי פעולות האפסנאות הבניינים והכבישים
(-)930,000	(-)8,250,000	(-)7,320,000	800/70 ריכוז הכנסות מגורמי חוץ עבור אפסנאות בניינים וכבישים

במקביל לכך יחול השינוי הבא בתוספת השלישית:

1849 מימון ע"י הכנסות מגורמי חוץ

930,000	8,250,000	7,320,000	800/70 ריכוז הכנסות מגורמי חוץ עבור אפסנאות בניינים וכבישים
---------	-----------	-----------	--

דברי הסבר:

השינויים המוצעים נובעים בעקבות מהגדלת הקף הפעולות, הן של הקציב פיתוח כבישים והן של עבודות למטרדי ממסלה וגורמים אחרים. ההגדלות המוצעות מתממנות ע"י הגדלת ההכנסות.

כמו-כן מוצעים שינויים בהשתתפות הפעולות השונות בשרותים הנחנים להן מהקציב הרגיל.

ההגדלה המבוקשת בפחת נובעת מפעילות הציוד והרכב מעל המחוכנן.

ההגדלה המוצעת במספר העובדים הזמניים (ב-19 עובדים) באה לאחר שחקופת העסקת הארעיים הקנתה להם זכויות לעבור לזמניות.

בכבוד ת

  
מ. זנדברג  
הממונה על החקציבים

העתק: מבקר המדינה (2)  
החשב הכללי, מח' הדיווח והחשבוניות  
חשב מ.ע.צ.  
נציבות שרות המדינה, מחלקת החקנים

מדינת ישראל

האוצר, אגף התקציבים

אל: החשב הכללי / מאת: אגף התקציבים

אישור תקציב 18/43 תאריך: 23.3.67

סימנין: אישור ועדת הכספים מיום 20.3.67

הגנו מאשרים השינויים כמפורט בסנייתנו דלהלן

חתימה: אלנבונג

העתק: מבקר המדינה

החשב הכללי סח' הדיווח והחשבונות

חשב משודר

ירושלים, י"ט באדר א' תשכ"ז  
1 במרץ 1967

מספר: 120

תקציב רגיל

לכבוד

יו"ר ועדה הכספית של הכנסה

א.נ.

18/1/67

הנדון: שינויים בתקציב לשנת 1966/67

שר העבודה מציע את השינויים הבאים בתקציב משודר ושר האוצר מוכן לקבל הצעה זו ומבקש אישורה של ועדה הכספית של הכנסה לכך, בהתאם לסעיף 8 לחוק התקציב לשנת 1966/67.

הגדלות לי	הקטנות לי	שינויים		הפרטים	מספר הסעיף
		ל-	מ-		
				משרד העבודה	18
				אגף לעבודות ציבוריות	1840-40
				הנהלה ושרותים	1840
	337,000	183,000	520,000	רזרבה להפרשי שכר	690
				בנינים	1843
104,000		1,909,000	1,805,000	עובדים	101/11
5,000		45,000	40,000	שעות נוספות	101/17
10,000		493,000	483,000	הוצאה חבון - ארעיים	109/25
5,000		620,000	615,000	הוצאה פיקוח - ארעיים	111/25
15,000		1,245,000	1,230,000	שכר עובדים מקצועיים	141/11
				כבישים	1844
192,000		3,385,000	3,193,000	שכר עבודה	112
5,000		113,000	108,000	משרד ראשי	141/11
1,000		13,000	12,000	זמניים (1)	141/11
<u>337,000</u>	<u>377,000</u>				

דברי הסבר:

ההעברה המוצעת מפרט ההוצאה רזרבה להפרשי שכר לפרטי שכר אחרים נועדה לממן הפרשי שכר ששולמו לעובדים בשנת התקציב 1966/67 על חשבון השנים 1964/65 ו- 1965/66.

בכבוד רב,

*[Signature]*

מ. זנדברג

הממונה על התקציבים

העתק: מבקר המדינה (2)  
החשב הכללי, מחלקת הדיווח והחשבונות  
חשב מ.ע.צ.



מדינת ישראל  
האוצר - אגף התקציבים

18/1/67

אל: החשב הכללי

תקציב רגיל

מס' האישור	תאריך האישור	מסמך: מכתב מ.ע.א. מס' 30.1.67 מיום 22/10/67	שנת כספים	מסד העבודה	אישור תקציב
12/31	1.3.67		1966/67		

הנדלות	הקטנות	שינויים		הסעיפים	
		ל: -	מ: -		
לי"ו	לי"ו	לי"ו	לי"ו		
				אגף לעבודות ציבוריות	1840-49
				הנהלה ופרוייקטים	1840
	34,000	243,000	277,000	עובדי הנהלה	101/11
	700	300	1,000	שעות נוספות	101/17
	10,000	-	10,000	החיריה למכרז פנימי (ביטול הפרט)	102/11
9,000		48,000	39,000	יחידת הבקרה	103/11
2,000		117,000	115,000	מחקרים וסקרים	104
1,000		21,000	20,000	עובדי הרשות המוסמכת	121/11
	150	150	300	שעות נוספות	121/17
	350	850	1,200	הוצאות אחרות	122
2,000		29,000	27,000	עובדי רישום	131/11
	5,400	15,800	21,000	שכר עובדים	141/11
	200	100	300	נסיקות בארץ וא"ל	143
(-)	9,800	(-) 13,000	(-) 22,800	הכנסות ממשרדי המסלה	149/61
	80,000	579,000	639,000	עובדים הקטנה מ-76 ל-75	351/11
				ה- כתבנות ושירותי משרד	
				מ- (16) ל- (15)	
2,000		32,000	30,000	שעות נוספות	351/17
62,000		97,000	35,000	ארעיים	351/25
1,100		20,100	19,000	מיכון משכורות	354
2,000		14,000	12,000	נסיקות לחו"ל	357
(-)	2,000	(-) 2,000	-	הכנסות ממשרדי המסלה (פרט חדש)	357/60
3,000		15,000	12,000	הוצאות ארגוניות שונות	358
28,900		28,900	-	פילגות (פרט חדש)	359
5,000		212,000	207,000	עובדים	361/11
2,000		12,000	10,000	שעות נוספות	361/17
	9,000	31,000	40,000	ארעיים בנקיון הסקה וגינות	361/21
58,000		254,000	196,000	החזקת חבית	363
70,500		297,500	227,000	דאר וטלפונים בארץ	367
8,000		18,000	10,000	מטלות, טלפונים אחרים ומכרזים	368
				תיקוני ציוד, חומרים, כלים ושירותים	369
1,900		6,900	5,000	מדים ובגדי עבודה	372
1,800		4,800	3,000	נסיקות בארץ וא"ל והובלה	385
				מ- (1+2) ל- (1+1)	
10,000		175,500	165,500	רכב שדה מ- (2+57) ל- (2+70)	386
2,000		97,000	95,000	מיכון משרדי	401
(-)	126,000	(-) 2,300,000	(-) 178,000	השתת' היחידות בהוצאות כלליות	801/60







הגדלות	הקטנות	שינויים		הסעיפים	
		ל-	מ-		
ל-	ל-	ל-	ל-		
	(2)	(74)	(76)	<u>עובדים</u>	1841
	69,000	623,000	692,000	עובדים	101/11
	2,000	33,000	35,000	ב. בחוז ח"א והמרכז מ- (14) ל-13	
		240,000	203,000	ג. בחוז ח"א מ- (10) ל- (9)	
<u>37,000</u>				שעות נוספות	101/17
<u>181,000</u>	<u>181,000</u>			הסתמנות בהוצאות כלליות	701
	(2)	(61)	(63)	<u>הוצאות</u>	1842
	14,000	555,000	562,000	עובדי אסטנאות	101/11
	17,000	29,000	46,000	ב. סמך רמות יפס- (6) ל- (7)	
25,000		25,000	-	ג. בחוז ח"א מ- (9) ל- (8)	
10,000		45,000	35,000	שעות נוספות	101/17
10,000		55,000	45,000	זמניים (3) (פרט חדש)	110/15
(-) 40,000		(-) 40,000	-	ארעיים	110/25
5,000		7,500	2,500	הנהלה, סבלות ושירותים אחרים	111
22,000		208,000	216,000	הכנסות ממכירת ממשלה (פרט חדש)	111/60
(-) 3,000		(-) 171,000	(-) 170,000	החזקה	113
<u>31,000</u>	<u>31,000</u>			הסתמנות בהוצאות כלליות	701
<u>215,000</u>	<u>200,000</u>			הכנסות ממכירת ממשלה	801/65
	(1)	(146)	(147)	<u>בנינים</u>	1843
1,000	180,000	1,805,000	1,985,000	עובדים	101/11
	5,000	40,000	45,000	ז. בחוז ירושלים מ- (25) ל- (24)	
	2,000	1,000	10,000	חוספת שדה	101/13
52,000		52,000	-	שעות נוספות	101/17
180,000		300,000	120,000	הוצאות מכנון	109
	(2)	(139)	(141)	הוצאות מכנון - זמניים (3)	109/15
	31,000	1,230,000	1,261,000	(פרט חדש)	
				הוצאות מכנון - ארעיים	109/25
10,000		10,000	-	שכר עובדים מקצועיים	141/11
8,000		180,000	182,000	א. בחוז ח"א והמרכז	
30,000		30,000	-	ב. (35) ל- (33)	
20,000		90,000	70,000	זמניים (1) (פרט חדש)	141/15
(-) 37,000		(-) 344,000	(-) 307,000	שעות נוספות	141/17
54,000		644,000	590,000	כלי עבודה (פרט חדש)	142
(-) 23,000		(-) 1,073,000	(-) 980,000	נסיעות וא"ל	147
<u>225,000</u>	<u>225,000</u>			הסתמנות חקמה בנינים	149/61
<u>145,000</u>	<u>145,000</u>			הסתמנות בהוצאות כלליות	701
	(1)	(143)	(144)	הכנסות ממכנון למכירת ממשלה	801/65
5,000	22,000	1,757,000	1,819,000	<u>כבישים</u>	1844
8,000		19,000	14,000	עובדים	101/11
	4,000	118,000	110,000	זמניים (1)	101/15
	4,000	1,000	5,000	שעות נוספות	101/17
	1,000	4,000	5,000	הוצאות מכנון	104
1,000		6,000	5,000	הוצאות מכנון - שכ"ע	104/25
32,000		1,085,000	1,033,000	הוצאות חקמה	105
				הוצאות חקמה - שכ"ע	105/25
				הסתמנות בהוצאות כלליות	105
				הנהלת ושרו"ג	



No.	DESCRIPTION	QUANTITY		REMARKS	DATE
		IN	OUT		
		kg	kg		
1	...				
2	...				
3	...				
4	...				
5	...				
6	...				
7	...				
8	...				
9	...				
10	...				
11	...				
12	...				
13	...				
14	...				
15	...				
16	...				
17	...				
18	...				
19	...				
20	...				
21	...				
22	...				
23	...				
24	...				
25	...				
26	...				
27	...				
28	...				
29	...				
30	...				
31	...				
32	...				
33	...				
34	...				
35	...				
36	...				
37	...				
38	...				
39	...				
40	...				
41	...				
42	...				
43	...				
44	...				
45	...				
46	...				
47	...				
48	...				
49	...				
50	...				
51	...				
52	...				
53	...				
54	...				
55	...				
56	...				
57	...				
58	...				
59	...				
60	...				
61	...				
62	...				
63	...				
64	...				
65	...				
66	...				
67	...				
68	...				
69	...				
70	...				
71	...				
72	...				
73	...				
74	...				
75	...				
76	...				
77	...				
78	...				
79	...				
80	...				
81	...				
82	...				
83	...				
84	...				
85	...				
86	...				
87	...				
88	...				
89	...				
90	...				
91	...				
92	...				
93	...				
94	...				
95	...				
96	...				
97	...				
98	...				
99	...				
100	...				



הנדליות	הקטנות	שינויים		הסעיפים
		ל-	מ-	
ל-	ל-	ל-	ל-	
(-) 15,000		(-) 25,000	(-) 10,000	הכנסות ממסדרי מכשלה 109/60
15,000		15,000	-	זמניים (1) (פרט חדש) 121/15
	67,000	130,000	247,000	ארעיים 121/25
10,000		36,000	26,000	חוטרים 124
10,000		50,000	40,000	כדיקוח וקדוחי חוץ 125
(-) 29,000	(-) 29,000	(-) 471,000	(-) 500,000	השתתפות בפרט כבישים 129/36
(8)	(8)	(319)	(325)	
30,000	30,000	2,816,000	2,846,000	סכר עובדים מקצועיים 131/11
				א. מחוז ה"א והמרכז מ-(31) ל-(78)
				ב. מחוז חיפה מ-(61) ל-(60)
				ג. מחוז הצפון מ-(82) ל-(61)
				ד. מחוז הדרום מ-(51) ל-(50)
	100,000	805,000	905,000	שקנה נוספות 131/17
70,000		70,000	-	כלי עבודה (פרט חדש) 132
(-) 60,000	(-) 60,000	(-) 5,340,000	(-) 5,400,000	השתתפות החזקה בבישים 139/60
(1)	(1)	(3)	(9)	מסד ראשי 141/11
5,000	5,000	200,000	265,000	עובדים 151/11
6,000	6,000	22,000	29,000	שקנה נוספות 151/17
				השתתפות בחוצאות מנהל וארגון 159
20,500		50,000	29,500	וחז פעמיות 159/60
(-) 5,000		(-) 177,000	(-) 172,000	השתתפות ציוד כבד 159/61
(-) 4,500		(-) 178,500	(-) 172,000	השתתפות יחידות כלי רכב 161/17
35,000		105,000	70,000	שקנה נוספות 161/25
	26,500	173,500	200,000	ארעיים 167
2,000		24,000	22,000	ביטוח 169
				השתתפות בחוצאות מנהל וארגון 171
	15,500	217,500	233,000	וחז פעמיות 181/11
5,000		177,000	172,000	הוצאות טקס ומיכני מחוזי 181/11
(2)	(2)	(79)	(81)	
				א. מחוז ה"א והמרכז מ-(17) ל-(16)
				ב. מחוז חיפה מ-(10) ל-(9)
	85,000	250,000	335,000	שקנה נוספות 181/17
22,000		87,000	85,000	ארעיים 182
47,000		47,000	-	עובדים מייחידות אחרות (פרט חדש) 199/60
(-) 47,000	(-) 47,000	(-) 584,000	(-) 537,000	הכנסת מתקציב החזקה בבישים 199/61
	63,000	(-) 607,000	(-) 670,000	הכנסת מתקציב ביתוח בבישים 191/11
13,000		90,000	77,000	מסד ראשי 191/17
6,000	(1)	(3) 31,000	(4) 25,000	שקנה נוספות 192/11
	5,000	24,000	29,000	שירותים אחרים 193/25
	10,000	20,000	30,000	ארעיים 199
3,000		50,000	47,000	ביטוח 200
3,000		3,000	-	עובדים מייחידות אחרות (פרט חדש) 202
4,500		176,500	172,000	הוצאות טקס מיכני מחוזי 208
				השתתפות בחוצאות מנהל וארגון 208
	1,000	112,900	113,900	וחז פעמיות 209/66
(-) 13,500	(-) 13,500	(-) 3,053,500	(-) 3,040,000	הכנסת מתקציב החזקה בבישים 11
	(1)	(94)	(95)	סכר עובדים מקצועיים 211/11
72,000		572,000	600,000	ד. מחוז ירושלים מ-(17) ל-(16)
				שקנה נוספות 211/17
50,000		285,000	235,000	זמניים (2) (פרט חדש) 211/15
36,000		36,000	-	השתתפות בחוצאות כלליות 127
3,000		39,000	36,000	



no	description	quantity		unit	value
		in	out		
1	...	...	...	...	...
2	...	...	...	...	...
3	...	...	...	...	...
4	...	...	...	...	...
5	...	...	...	...	...
6	...	...	...	...	...
7	...	...	...	...	...
8	...	...	...	...	...
9	...	...	...	...	...
10	...	...	...	...	...
11	...	...	...	...	...
12	...	...	...	...	...
13	...	...	...	...	...
14	...	...	...	...	...
15	...	...	...	...	...
16	...	...	...	...	...
17	...	...	...	...	...
18	...	...	...	...	...
19	...	...	...	...	...
20	...	...	...	...	...
21	...	...	...	...	...
22	...	...	...	...	...
23	...	...	...	...	...
24	...	...	...	...	...
25	...	...	...	...	...
26	...	...	...	...	...
27	...	...	...	...	...
28	...	...	...	...	...
29	...	...	...	...	...
30	...	...	...	...	...
31	...	...	...	...	...
32	...	...	...	...	...
33	...	...	...	...	...
34	...	...	...	...	...
35	...	...	...	...	...
36	...	...	...	...	...
37	...	...	...	...	...
38	...	...	...	...	...
39	...	...	...	...	...
40	...	...	...	...	...
41	...	...	...	...	...
42	...	...	...	...	...
43	...	...	...	...	...
44	...	...	...	...	...
45	...	...	...	...	...
46	...	...	...	...	...
47	...	...	...	...	...
48	...	...	...	...	...
49	...	...	...	...	...
50	...	...	...	...	...



הנדלות	הקטנות	סינויים		הספיקים
		ל-	מ-	
ל-	ל-	ל-	ל-	
			- 4 -	
30,000		190,000	160,000	ארעיים 211/25
97,000		97,000	-	עובדים מיוחדות אחרות (פרט חדש) 212
				השתתפות בהוצאות מנהל וארגון 219
5,000		70,000	65,000	והד פעמיות
(-) 166,000		(-) 767,000	(-) 601,000	הכנסה מתקציב החזקה כבישים 219/60
(-) 124,000		(-) 624,000	(-) 500,000	הכנסה מתקציב מיוחד כבישים 219/61
	(1)	(8)	(9)	
8,000		38,000	28,000	עובדי המערבל 221/17
3,000		28,000	25,000	שעות נוספות 221/17
20,000		50,000	30,000	ארעיים 221/25
(-) 147,000		(-) 1,500,000	(-) 1,383,000	בדיקות במעבדות 224
	(-) 22,000	(-) 602,000	(-) 624,000	הכנסה מתקציב מיוחד כבישים 229/65
	(-) 80,000	(-) 20,000	(-) 100,000	הכנסה מתקציב החזקה כבישים 229/66
14,000		14,000	-	הכנסה מעבודות אחרות 229/87
(1)		(7)	(6)	עובדים מיוחדות אחרות (פרט חדש) 231
15,000		65,000	50,000	
7,000		32,000	25,000	עובדי המערבל 241/11
	15,000	-	15,000	שעות נוספות 241/17
72,000		72,000	-	השתתפות בהוצאות כלליות - מנהל ושרותים (ביטול הפרט) 249
(-) 79,000		1,079,000	(-) 1,000,000	עובדים מיוחדות אחרות (פרט חדש) 250
3,500		19,200	15,700	הכנסה מתקציב החזקה כבישים 251/66
1,000		9,500	8,500	רכי מחדש 355
2,000		151,000	149,000	הדרכה והשתלמות 356
2,500		18,000	15,500	החזקה הבית 363
				רכב שרות מ- (6) ל- (9) 386
(-) 9,000		(-) 1,044,000	(-) 1,035,000	השתתפות מיוחדות בהוצאות מנהל וארגון 390/60
6,000		50,000	44,000	מיכון סטנדי 401
1,000		47,000	46,000	סינויים במבנים והתקנות 404
(-) 7,000		(-) 229,000	(-) 222,000	השתתפות מיוחדות בהוצאות חד-פעמיות 406/60
143,000	143,000			בתי מלאכה 1846
	(8)	(98)	(100)	
	82,000	818,000	900,000	עובדי בתי מלאכה 191/11
	27,000	123,000	150,000	ג. מהון הצטנן מ- (6) ל- (5) ד. מהון ירושלים מ- (51) ל- (44)
43,000		43,000	-	שעות נוספות 101/17
122,000		122,000	-	זמניים (4) (פרט חדש) 101/15
	(1)	(6)	(7)	עובדים מיוחדות אחרות (פרט חדש) 107
	(1)	(5)	(6)	עובדים 351/11
1,000		42,000	42,000	עובדים 361/11
7,000		61,000	54,000	ב. עוטרים ובמחון מ- (4) ל- (3) החזקה הבית 363
18,000		18,000	-	שכירה בלי רכב (פרט חדש) 364
2,000		72,000	70,000	נטיעות בארץ אש"ל והובלה 365
20,000		30,900	10,000	סינויים במבנים והתקנות 404
				קטלוגים לתמאיר הוצאות
(-) 100,000	4,000	55,000	53,000	השתתפות בהוצאות כלליות 701
113,000	113,000	(-) 2,397,000	(-) 2,297,000	הכנסות מיוחדות מ.ק.צ. 801/60



No.	Description	Meters		Area	Notes
		01	02		
1	...				
2	...				
3	...				
4	...				
5	...				
6	...				
7	...				
8	...				
9	...				
10	...				
11	...				
12	...				
13	...				
14	...				
15	...				
16	...				
17	...				
18	...				
19	...				
20	...				
21	...				
22	...				
23	...				
24	...				
25	...				
26	...				
27	...				
28	...				
29	...				
30	...				
31	...				
32	...				
33	...				
34	...				
35	...				
36	...				
37	...				
38	...				
39	...				
40	...				
41	...				
42	...				
43	...				
44	...				
45	...				
46	...				
47	...				
48	...				
49	...				
50	...				





הגדלות	הקטנות	שינויים		הסתיים	
		ל-	מ-		
ל"י	ל"י	ל"י	ל"י		
			- 5 -		
				יחידה לשימוש ציור הנדסי	1847
	16,000	74,000	90,000	שכר עובדים	101/11
1,000		13,000	12,000	שעות נוספות	131/17
	1,000	3,000	4,000	צרכי משדך	355
			1,800	ארעיים בנקידון, הטק וגינות (ביטול הפרט)	361/21
	1,800	-		החזקת הבית	383
1,000		16,000	15,000	מטלונים, טלפונים אחרים ומברקים	388
2,500		2,800	100	בטוח ציור חנוסי בעה בדיקה	370
100		700	600	נסיעות בארץ, אש"ל והובלה	385
	5,000	30,000	35,000	שינויים בטבנים והקטנות	404
		800	-	(פרט חדש)	
600				טלמי מספרים	415
	800	1,900	2,500	השתתפות בחובות כלליות	701
	3,000	2,000	5,000	הכנסות מרישום ציור	801/83
	(-) 22,000	(-) 165,000	(-) 187,000		
5,200	5,200			במקביל לכך יחול השינוי הבא בתוספת השלישית:	
				יחידה לשימוש ציור הנדסי	1847
	22,000	165,000	187,000	הכנסות מרישום ציור	801/83
				<u>דברי הסבר:</u>	
				1. ביחידות המפורטות ע"י הקצב ישיר (בהבדל מהיחידות הסגורות המפורטות ע"י המעולות) גודלו הקטנות בפעמי משכורת לכיסוי התיקרות הן של שכר עבודה והן התיקרות אחרות כמו דאר וטלפונים, החזקת הבית (מיסים, השמל וכד') ועוד.	
				2. השינויים במספר עובדי התקן נמו מהכנסת הקטנות של 30 תקנים וזאת בהתאם לסיכום על קיצוץ תקנים באגף.	
				3. ההגדלות בשעות נוספות מיועדות בחלקן הסכריע למספר יחידות כיצוד של המחלקה על מנת לאפשר ארגון עבודה יעיל ביחידות השדה. כס"ה מסתכמות ההגדלות בשעות נוספות בכל יחידות האגף ב-127,000 ל"י, כשנכלל בהן סך של -28,800 ל"י לנשלוח הפרטים עבור שנים קודמות. ס"ה הקטנות בשעות נוספות מסתכמת בכ-242,850 ל"י, ונעו, בהתאם בחשולם החפריים, יקטן המקצב לשעות נוספות באגף ב-144,650 ל"י, וזאת בהתאם למדיניות להקטנת העבודה בשעות נוספות.	
				4. ההגדלה בפרטי חובות אחרים מסתכמת ע"י הקטנת בפרטים אחרים או הפקולות (כבישים ובנינים).	
				בפרט 1,840,385 באה הקטנת ברכב אישי מ-2 ל-1 לפקן טערה (לאחר המסרת המאושרת לרכב שרות וחטופיעה במספר שותף 8 בתקן רכב שרות של מ.ע.צ. לשנת 1966/67 ברעמת בטערה ברכב אישי) ובהתאם לכך הוגדל הפרט 18.40.386, רכב שרות, מ-57 ל-58.	
				5. בפרטים 18.40.386 ו-1844.386 - רכב שרות, הוגדל תקן רכב שרות ב-15 - הפרט הראשון מ-58 ל-70 ואילו הפרט השני מ-6 ל-9 כמו כן יהווסף רכב שרות אחד בתקן זפני. הגדלה זו היא בהתאם לסיכום דברים מיום 8.10.66 לאחר בדיקה הניידות במ.ע.צ. לחלן דמימת המפקידים שאושרו	
				(11-66 - 24129/66)	
	6/.				



No.	Description	Quantity		Rate	Amount
		to	from		
		to	from		
1	...				
2	...				
3	...				
4	...				
5	...				
6	...				
7	...				
8	...				
9	...				
10	...				
11	...				
12	...				
13	...				
14	...				
15	...				
16	...				
17	...				
18	...				
19	...				
20	...				
21	...				
22	...				
23	...				
24	...				
25	...				
26	...				
27	...				
28	...				
29	...				
30	...				
31	...				
32	...				
33	...				
34	...				
35	...				
36	...				
37	...				
38	...				
39	...				
40	...				
41	...				
42	...				
43	...				
44	...				
45	...				
46	...				
47	...				
48	...				
49	...				
50	...				
51	...				
52	...				
53	...				
54	...				
55	...				
56	...				
57	...				
58	...				
59	...				
60	...				
61	...				
62	...				
63	...				
64	...				
65	...				
66	...				
67	...				
68	...				
69	...				
70	...				
71	...				
72	...				
73	...				
74	...				
75	...				
76	...				
77	...				
78	...				
79	...				
80	...				
81	...				
82	...				
83	...				
84	...				
85	...				
86	...				
87	...				
88	...				
89	...				
90	...				
91	...				
92	...				
93	...				
94	...				
95	...				
96	...				
97	...				
98	...				
99	...				
100	...				



# מדינת ישראל

האוצר - אגף התקציבים

אלף החשב הכללי

## תקציב רגיל

מס' האישור	תאריך האישור	סטוכן:	שנת הכספים	אישור תקציב
------------	--------------	--------	------------	-------------

- 6 -

מספר המשרה בתקן 66/67	המחוז	היחידה	תאור התפקיד (המשרה)	מכלאי המשרה (התפקיד)	המלצה למכסה בק"מ
272	מערב-ראשי	בנינים-אודיכלות	סגן אודיכל ראשי	סורן משה	11,000
270	" "	" "	אודיכל מתכנן	מוטלו שאיק	11,000
321	" "	בנינים - הטמל	מהנדס תכנון והחום	אלדעה אלמרד	8,000
584	" "	כבישים	מהנדס כבישים מבוצעים	ארווין קט	10,000
587	" "	" "	מהנדס שדה וחומרים	כדיר יעקב	12,000
					<u>52,000</u>
	מערב ראשי				
1045	" "	הנהלת הטק המרכזי	מפקח סוריין ציוד ורכב	פוזן נפתלי	16,000
1075	" "	יחידה ציוד כבד	אחראי לבצוע	בלי צבי	16,000
					<u>32,000</u>
346	הל-אביב	בנינים	עוזר למפקח בנינים	ברזיק יצחק	12,000
355	" "	" "	סגן מפקח הטמל	אמא יוסף	15,000
					<u>27,000</u>
610		כבישים	עוזר למפקח כבישים	דאובר אהרון	18,000
608		" "	סגן מפקח מחוזי	אריאל שלמה	16,000
					<u>35,000</u>
1059	חיפה	מפקח מבני מחוזי	סגן מפקח מבונאות הטמל	הספל ליאון	12,000
375		בנינים	עוזר למפקח הטמל	צוויגנבאוס משה	16,000
641		כבישים	מפקח כבישים	רוזנטל יהושוע	18,000
					<u>46,000</u>
669	ירושלים	כבישים	סגן מהנדס מחוז	מפרה פגויה	16,000
				במ"ח	<u>209,000</u>

### תקן זמני

12,000	אש דניאל	מהנדס קרוז	הל-אביב בנינים
<u>221,000</u>	ס"ח		

הגדלת התקן בסעיף מזנה 1844 בשלוש יחידות מתיחסת לנושאי התפקיד במספר סידורי 7, 12-ו-1840 תאור מתיחסים להגדלה בסעיף המזנה 1840.

אשר על-פיו הוציא את המלצה זו למתן אג"מ היום 18.7.67

7/.



ΠΡΩΤΗ ΣΕΛΙΔΑ

ΑΡΧΗ - ΤΕΛΟΣ

ΑΡΧΗ - ΤΕΛΟΣ

ΑΡΧΗ - ΤΕΛΟΣ

ΑΡΧΗ	ΤΕΛΟΣ	ΑΡΧΗ	ΤΕΛΟΣ
------	-------	------	-------

ΑΡΧΗ	ΤΕΛΟΣ	ΑΡΧΗ	ΤΕΛΟΣ	ΑΡΧΗ	ΤΕΛΟΣ
1	2	3	4	5	6
7	8	9	10	11	12
13	14	15	16	17	18
19	20	21	22	23	24
25	26	27	28	29	30
31	32	33	34	35	36
37	38	39	40	41	42
43	44	45	46	47	48
49	50	51	52	53	54
55	56	57	58	59	60
61	62	63	64	65	66
67	68	69	70	71	72
73	74	75	76	77	78
79	80	81	82	83	84
85	86	87	88	89	90
91	92	93	94	95	96
97	98	99	100		

ΑΡΧΗ - ΤΕΛΟΣ

# מדינת ישראל

האוצר - אגף התקציבים

א"ל: החשב הכללי

## תקציב דגיל

אישור תקציב	שנת הכספים	סמכות:	תאריך האישור	מס' האישור
-------------	------------	--------	--------------	------------

- 7 -

די עתה רכשו 10 מעובדים רכב והמספר לרכב שרוא הביא להורדה מקבילה ברכב שכור ולחסכון שנתי הנאמד בכ- 20.000 ל"י, וצנזי הסכון נוסף של כ-10,000 ל"י כאשר יעברו שש העובדים הנוספים לשמש ברכב שרוא.

6. בבנייה הוצמד עודף שנוצר בתוצאה מאי מילוי כל המטרות בתקן בסך של 180,000 ל"י מהפרט 1843.101/11 - שכר עובדים, לכיסויי הוצאות שכר עובדים ארעיים שהועסקו באותן העבודות (מכנון ומיקוח) לתן היו מיועדים התקנים שלא אויישו.

7. ההגדלה ב-13 עובדים זמניים נובעת מסיכום לתקרת מספר עובדים ממסד ארעי לספנד זמני.

ה. לסיכום

ז. אלנבורגן

התקן: סכר המדינה (2)  
 החשב הכללי, מה' הדיווח והחשבונית  
 מסב מ.ע.צ.  
 מינהל הרכב  
 טון מנהל מ.ע.צ. - ציוד ורכב  
 נציבות שרוא המדינה, מחלקת התקנים.







מדינת ישראל  
האוצר! אגף התקציבים

אל: החשב הכללי / מנהל: ענף התקציבים  
 אישור תקציב 18/52 תאריך: 9.3.67  
 מימון: אישור ועדה הכספית מס' 1-3-67  
 מנוח: מימון שוטף במסגרת הפנאי להגן  
 תעודת:  תאריך: \_\_\_\_\_  
 העמק: "מספר הפרט" החשב הכללי מהי הדינות וההשכונות  
 חשב השדר: \_\_\_\_\_

ירושלים, 28.2.67

מספר, 114

תקציב רגיל

לכבוד  
 יו"ר ועדה הכספית  
 של הכנסת

א.ג.

הנדון: שינויים בתקציב לשנת 1966/67

שר העבודה מציע את השינויים הנאים בתקציב מסדרו ושר האוצר מוכן לקבל הצעה זו ומבקש אישורה של ועדה הכספית של הכנסת לכך, בהתאם לסעיפים 5 ו-8 לחוק התקציב לשנת 1966/67.

הגדלות ל"י	הקטנות ל"י	שינויים		
		ל"י -	ל"י -	
				<u>מסדר העבודה</u> 18
				אגף לעבודות ציבוריות 1840-47
				<u>אפסנאות</u> 1842
				יציאות לגורמים אחרים (ביטול הפרט) 203/65
(-)500,000	-	(-)500,000	-	מימון על חשבון אספקה לגורמים אחרים (פרט חדש) 203/66
(-)500,000	(-)500,000	-	-	הכנסות מגורמים אחרים (ביטול הפרט) 801/70
(-) 25,000	-	(-) 25,000	-	השתתפות הכנסות שהתקבלו מגורמים אחרים (פרט חדש) 801/67
(-) 25,000	(-)25,000	-	-	<u>בנינים</u> 1843
				הכנסות מגורמים אחרים (ביטול הפרט) 127/70
(-) 70,000	-	(-) 70,000	-	מימון על חשבון הכנסות מגורמים אחרים (פרט חדש) 127/65
(-) 70,000	(-)70,000	-	-	הכנסות מגורמים אחרים (ביטול הפרט) 135/70
(-)4,500,000	-	(-)4,500,000	-	מימון על חשבון הכנסות מגורמים אחרים (פרט חדש) 135/61
(-)4,500,000	(-)4,500,000	-	-	הכנסות מהכנון לגורמים אחרים (פרט חדש) 801/70
(-) 44,000	-	(-) 44,000	-	השתתפות מהכנסות לחכנון עבור גורמים אחרים (פרט חדש) 801/67
(-) 44,000	(-)44,000	-	-	הכנסות מפיקוח לגורמנס אחרים (ביטול הפרט) 802/70
(-)80,000	-	(-)80,000	-	השתתפות מהכנסות לפיקוח עבור גורמים אחרים (פרט חדש) 802/68
(-) 80,000	(-)80,000	-	-	<u>כבישים</u> 1844
				הכנסות מהחזקת כבישים לגורמים אחרים (ביטול הפרט) 119/70
(-)2,250,000	-	(-)2,250,000	-	מימון על חשבון הכנסות מהחזקת כבישים לגורמים אחרים (פרט חדש) 119/65
(-)2,250,000	(-)2,250,000	-	-	

הגדלות ל"י	הקטנות ל"י	ש י נ ו י י ט	
		ל: - ל"י	מ: - ל"י

1849 מימון ע"י הכנסות מגורמי חוץ

המחיר

7,320,000	7,320,000	-	700 זיכויי פעולות האפסנאות הבנינים והכבישים (פרט חדש)
(-), 320,000	(-), 320,000	-	800/70 ריכוז הכנסות מגורמי חוץ עבור אפסנאות, בנינים וכבישים (פרט חדש)

במקביל לכך יחולו השינויים הבאים בתוספת השלישית:

1842 אפסנאות

25,000	-	25,000	801/70 הכנסות מגורמים אחרים (ביטול הפרט)
70,000	-	70,000	<u>בנינים</u> 127/70 הכנסות מגורמים אחרים (ביטול הפרט)
4,500,000	-	4,500,000	135/70 הכנסות מגורמים אחרים (ביטול הפרט)
44,000	-	44,000	801/70 הכנסות מחנוך לגורמים אחרים (ביטול הפרט)
80,000	-	80,000	802/70 הכנסות מפיקוח לגורמים אחרים (ביטול הפרט)

1844 כבישים

2,250,000	-	2,250,000	119/70 הכנסות מגורמים אחרים (ביטול הפרט)
-----------	---	-----------	--

1849 מימון על ידי הכנסות מגורמי חוץ

7,320,000	7,320,000	-	800/70 ריכוז הכנסות מגורמי חוץ עבור אפסנאות בנינים וכבישים (פרט חדש)
-----------	-----------	---	--

דברי הסבר:

1. בהתאם לסעיף 10(ה') לחוק התקציב לשנת 1966/67 מתבקשת הועדה לאשר את הוספת הפרט 18.49.700 - "זיכויי פעולות האפסנאות הבנינים והכבישים" לתוספת החמישית לחוק התקציב.

הוספת פרט זה היא פשר שמירה על הסכומים המהויים הכנסה מיועדת והניהנים על-ידי גורמים חיצוניים. כיום, אם נותר עודף, חייבת מ.ע.צ. להתזירו לגורם שהעניק את הסכום. ע"י שימוש בהוראות החוק הנוגעים לתוספת החמישית לא יהיה צורך בהחזרת הסכומים הנ"ל.

השינויים המותארים לעיל מיועדים להסדיר את הטכניקה הנ"ל, ואין הם משנים את מהות הפעולות.

2. ביטול כפילות הקיימת בדיווח על הכנסה מיועדת (האמור מתיחס לביטול הפרטים 801/70 ו-802/70 בסעיף המסנה 1843, וביטול הפרט 801/70 בסעיף המסנה 1842).

3. הכללת ההכנסות מגורמים אחרים עבור אספקת סחורות באמצעות אפסנאות מ.ע.צ. בתוספת השלישית (במסגרת סעיף המסנה 1849 פרט 800/70).

בכבוד רב

2/1

מ. זנדנברג

הממונה על התקציבים

העתק: מבקר המדינה (2)  
החשב הכללי, מח' השכונות ודירות  
חשב מ.ע.צ.



מדינת ישראל

האוצר, אגף התקציבים

ירושלים, 21.2.67

מספר, 106

תקציב רגיל

לכבוד

יו"ר ועדת הכספים

של הכנסת

, א.נ.

18/1/67

החשב הכללי  
מאת: אגף התקציבים  
תאריך: 23.3.67  
20.3.67  
החשב הכללי  
האוצר, אגף התקציבים  
מח' הדיווח והחשבונות

הנדון: שינויים בתקציב - לשנת 1966/67

שר העבודה מציע את השינויים הבאים בתקציב משרדו ושר האוצר מוכן לקבל הצעה זו ומבקש אישורה של ועדת הכספים של הכנסת לכך, בהתאם לסעיפים 5,8 לחוק התקציב לשנת 1966/67.

מספר הסעיף	ה פ ר ט י ם	ש י נו י י ם		הקטנות ל"י	הגדלות ל"י
		מ:- ל"י	ל:- ל"י		
18	משרד העבודה				
1840-47	אגף לעבודות ציבוריות				
1844	כ ב י ש י ם				
	החזקת כבישים				
113	חומרים	4,519,000	6,791,000		2,272,000
114	הוצאות לשרותי ציוד והובלה	3,304,500	3,843,500		539,000
115	הוצאות אחרות	500,000	1,000,000		500,000
116	עבודות ע"י קבלנים	3,000,000	3,939,000		939,000
119/60	הכנסות ממשרדי ממשלה	(-1,500,000)	(-4,500,000)		(-3,000,000)
119/70	הכנסות מהחזקת כבישים לגורמים אחרים	(-1,000,000)	(-2,250,000)		(-1,250,000)

במקביל לכך יחול השינוי הבא בחוספת השלישית:

1844	כ ב י ש י ם				
119/70	הכנסות מהחזקת כבישים לגורמים אחרים	1,000,000	2,250,000		1,250,000

דברי הסבר:

השינויים המוצעים נובעים מהגדלת אומדן ההכנסות ממשרדי ממשלה (בעיקר מהקרן למניעת האונות) ומגורמים אחרים (מועצות מקומיות ואזוריות ועוד).

בכבוד רב,

  
מ. זנדברג

המסונה על התקציבים

העתק: מבקר המדינה (2)  
החשב הכללי, מח' הדיווח והחשבונות  
חשב מ.ע.צ

מדינת ישראל

1367

התאריך

16/1/48

חיק מס'

אל: י. ש. / סמך עמך 122

מאת: גור / סמך 122

הנדון: עמך לביקור - 122 - 122

במקום אחרון (מס' 122)  
הינני מודיע לך כי עמך לביקור  
הוא עמך לביקור 122

שלום

עמך לביקור



1967  
1967  
1967

1967

M

1967

1967

1967

1967

1967

1967

1967

1967

1967

1967

1967

1967

1967

1967

1967

18/1/66

מדינת ישראל

ירושלים, 50 בסבת תשכ"ז  
29 בדצמבר 1966  
מס' 11226

*[Handwritten signature]*  
1.1.67

אל: מר מ. זנדברג, הממונה על התקציבים, האוצר

מאת: מ"מ המנהל הכללי, משרד העבודה

הנדון: אישור מטבע זר ליבוא ציוד מכני כבד הנדסי

זכור לך בודאי כי בשעת סיכום דיוני התקציב העלית בעית אישורי הרשות המוסמכת שליד מע"צ על הוצאת מטבע זר ליבוא ציוד כבד, בזמן שאין הציוד הכבד הנמצא כעת בארץ מנוצל דיר.

בדקתי את הנושא עם מר א. לשם, רשות מוסמכת מע"צ מחוץ דיווח שהועבר אלי בנדון - ושהעתק ממנו הנני מצרף בזאת - מסתבר כי היבוא של ציוד מכני בחקופה 1.4.66 - 1.11.66 לגופים פרטיים נפסק כמעט לחלוטין כתוצאה מהמיתון בבניה, סלילה, עבודות עפר וייצור-גריסות אבן, ומסתכם בס"ה בכ- 380,000 דולר בלבד. מתוך אותו דיווח מתברר כי היבוא לציוד הנדסי כבד לאותו פרק זמן לגופים האחרים משרד הבסחון, מכרות נחששת תמנע בע"מ, שירותי נמל מאוחדים וכימיקלים ופוספטטים בנגב הסתכם בכ- 650,000 דולר, בעוד שערך הציוד המכני שהוצא מהארץ לעבודות בחו"ל, וכן ציוד מיושן שנמכר לחו"ל, מסתכם בכ- 1,500,000 דולר.

לאור נתונים אלו, הנני מסופק אם יש מקום לפעולה אדמיניסטרטיבית שתגביל הוצאת רשיונות יבוא. מכל מקום, כל שינוי מחייב דיון בועדת השרים לענייני כלכלה.

מ ב ר כ ה  
*[Handwritten signature]*  
חנוך לב-כוכב

רצ"ב מבלה הכוללת:  
דו"ח על יבוא ציוד מכני הנדסי כבד לשנים 1963/64 - 1965/66  
דו"ח על יבוא ציוד מכני הנדסי כבד לתקופה אפריל-נובמבר 1966

העתק: מר ב. בסין, מנהל המחלקה לעבודות ציבוריות  
מר א. לשם, רשות מוסמכת מע"צ



1950

1950

1950

1950

1950

1950

1950

1950

1950

1950

1950

האוצר

ירושלים א' בטבת תשכ"ז  
15 בדצמבר 1966

15/12/66

אל : מר א. זוננשיין, חשב מע"צ

מאת: אגף החקציביים

הנדון: העברות הקציביות הקשורות בפניה לועדה  
הכספיים

נבקשה להודיעך שועדה הכספיים לא העוסק בבקשות  
להעברות, הן בחקציב הרגיל והן בחקציב הפיחות, בחודש  
מרץ.

אי לכך יש להגיש מיד את הבקשות להעברה מטעך  
לסעף. הקשורות בפניה לועדה הכספיים.

כ ב ר כ ה

שי גרינשפון



1957

REPORT OF THE BOARD OF DIRECTORS  
FOR THE YEAR 1957

STATE OF CALIFORNIA, 1957

AND THE YEAR 1957

STATE OF CALIFORNIA, 1957

REPORT OF THE BOARD OF DIRECTORS  
FOR THE YEAR 1957

AND THE YEAR 1957

1957

1957

אמון

מדינת ישראל

התאריך 15/12/66

היק מסי 18/4/66

אל: אולפס פרידמן, ג.ד.ר., רצבי גי' ינסקי  
מאת: ג'ר' הנקצטים

הגדון:

לגבי ציוד בניה הכולל של האולם  
הנכס הוותיק שלל עיניו לציוד אקוסטי  
לפי אגרת אישור הקבלה.

המסמך

14 יוני 1967



18/1/66

ירושלים, כ"ח בכסלו תשכ"ז  
9 בדצמבר 1966

לכבוד  
מר ח. מוסן לוי  
משרד ראש הממשלה

הנדון: החזקת גנים בשנת 1966/7  
כביש רומין

מז"ל מכתב חשב מ.פ.צ, מס. 1/4/6/4 מיום 4.12.66,  
בו מודיעים כי חלקנו בהחזקת הגן נאמד ב-1500 ל"א

אודה לך באם תואיל לדאוג שהמשלום יועבר מחלקנו  
בהחזקת הכית, סעיף 379.

ב ב ר כ ה,

מ. מ. היינבוסקי  
אמריקל הנציבות

העתק חשב משרד האוצר  
מר לוינסון מנהל החקציבים  
קצין החקציבים - משרד ראש הממשלה  
החשב הכללי

1/4/68

COPIES

THE INFORMATION CONTAINED HEREIN IS UNCLASSIFIED

DATE 08/11/01 BY 60322 UCBAW/STP

EXCEPT WHERE SHOWN OTHERWISE

ALL INFORMATION CONTAINED HEREIN IS UNCLASSIFIED

DATE 08/11/01 BY 60322 UCBAW/STP

DATE 08/11/01 BY 60322 UCBAW/STP

EXCEPT WHERE SHOWN OTHERWISE

ALL INFORMATION CONTAINED HEREIN IS UNCLASSIFIED

DATE 08/11/01 BY 60322 UCBAW/STP

EXCEPT WHERE SHOWN OTHERWISE

DATE 08/11/01 BY 60322 UCBAW/STP

DATE 08/11/01

BY 60322 UCBAW/STP

1/4/68

EXCEPT WHERE SHOWN OTHERWISE

DATE 08/11/01 BY 60322 UCBAW/STP

EXCEPT WHERE SHOWN OTHERWISE

DATE 08/11/01

BY 60322 UCBAW/STP

Handwritten signature and date: 9/11/21



מספר 170 מיום 67/68  
מספר 69/68

- 1. מספר 170 מיום 67/68
- 2. מספר 69/68
- 3. מספר 170 מיום 67/68
- 4. מספר 69/68
- 5. מספר 170 מיום 67/68

מספר 170 מיום 67/68

1	2	12	15
2	1	12	15
3	1	12	15
4	2	12	15

מספר 170 מיום 67/68

מספר 170 מיום 67/68

מספר 170 מיום 67/68

מספר 170 מיום 67/68

- 1. מספר 170 מיום 67/68
- 2. מספר 69/68
- 3. מספר 170 מיום 67/68
- 4. מספר 69/68
- 5. מספר 170 מיום 67/68

מספר 170 מיום 67/68

- 1. מספר 170 מיום 67/68
- 2. מספר 69/68
- 3. מספר 170 מיום 67/68
- 4. מספר 69/68
- 5. מספר 170 מיום 67/68

מספר 170 מיום 67/68

מספר 170 מיום 67/68

מספר 69/68

מספר 170 מיום 67/68

מספר 69/68

מספר 170 מיום 67/68

מספר 170 מיום 67/68

18/1/68

~~18/1/66~~

מדינת ישראל

לשכת המנהל הכללי  
משרד העבודה

הצרכה

מאת

לשכת המנהל הכללי

משרד העבודה

ירושלים 2.12.66



סיכום דיון מפגישה שהתקיימה בלשכת שר העבודה ביום 16.11.66  
 בנושא: תקציב מע"צ לשנת 1967/68

השתתפו: ה"ה י. אלון, ח. לב-כוכב, ב. חקלאי, א. סלע  
 ב. בסין, מ. שוהמי, י. זיו  
 אגף התקציבים מ. זנדברג, ז. אלנבוגן, ש. גרינשפון

1. תקציב פיתוח 67/68

- א. בתקציב 66/67 יופיעו 3 מליון ל"י ע"ח קדום ממון שנוצע ב-66/67 בסך כולל של 7 מליון ל"י. הסכום הנ"ל יופחת מהסכום הכולל של תקציב הפיתוח המסוכס לשנת 1967/68.
- ב. הסכום בשאלת קדום ממון בשנת 1967/68 ישאר בהתאם לטכום הדיון שהוצא ע"י מ"ס מנכ"ל משרד העבודה.

2. פנסיה תקציבית

- א. הוסכם לקבל את הצעת אגף התקציבים לפיה סכומי הכסף לכיסוי הוצאות הפנסיה התקציבית יוכללו לבטיון במשך שנה אחת בחוץ התקציבית לשנת 67/68, מתוך סגמה של אבהנה בין עבודות וחזקה רפיתוח.
- ב. תמורה ועדה מצומצמת לבדיקת ההשלכות של הכללת הוצאות הפנסיה התקציבית בתחשיב העבודות המבוצעות ע"י מע"צ, מורכבת מנציגי מע"צ ואגף התקציבים.
- ג. על סמך סימצאי הועדה הנ"ל יסוכס הנושא עקרונות וסופית עם תום שנת הבטיון.

3. עובדים זמניים

לתקן מע"צ יתווספו 49 משרות המיועדות לקליטה העובדים הזמניים הקיימים כיום ואשר תמלאנה שנתיים להיוותם במעמד זמני ביום 1.4.67.

4. משרות חדשות

משרות להלן התווספנה לתקן מע"צ לשנת 67/68: -

א.	עובדי ביקורת פנימית	-	2
ב.	עובדי בטיחות	-	1
ג.	עובדים ליחידת חומרים ומחקר	-	12
	סה"כ		15

5. יחידה לחומרים ומחקר

- א. תימשך הבדיקה המשותפת של אגף התקציבים והנהלת מע"צ בכל הקשור להצעת המבנה והארגון של יחידת חומרים ומחקר שעובדה ע"י מע"צ.
- ב. מע"צ תהיה רשאית להמיר משרות פנויות למשרות ליחידת החומרים והמחקר ברוסף ל-12 המשרות שאושרו כמשרות חדשות ליחידה זו.
- ג. על סמך סימצאי הבדיקה של ההצעה יאשר יגף התקציבים העסקת עובדים ארעיים במכסה שתידרש לשם ביצוע העבודות.

הסדר זה בא כדי לאפשר ביצוע עבודה תקינה כבר בשנת 67/68 חוץ דחיית הגדלת התקן של יחידת חומרים ומחקר לאופטימום הדרוש לשנת 68/69.

האוצר

ירושלים י"ח בכסלו תשכ"ז  
1 בדצמבר 1966

אל : מהנדס המחוז, מחוז ירושלים (מ.ע.צ.)

מאת: מה' הכספים והחשבונות

הנדרש החזקת בני הקריה בשנת הכספים 1967/68  
מכתב 39/30-3431 - 25.11.66

אני מאשר קבלת מכתב הנ"ל, בו הן מודיענו, כי  
ההחלטות משרדנו לשנת 1967/68 נקבעה לסך ל"י 13,400, בעד  
החזקת הגינות שמסביב לבנין מס' 1 ומחצית בנין מספר 2.

סכום זה נראה בעינינו כגבוה מאד עבור השרות המוצע  
ומאחר ואין בידנו תקציב בסכום כזה הרי שגם מבחינה מעשית  
לא נוכל לעמוד בהוצאה זו.

אנו מעונינים לכן לבצע את העבודה בדרכים אחרות, שלא  
באמצעותכם, כדי להתאים את ההוצאה לתקציב שבידנו.

ב ב ר כ ה,  
י. אבולעפיה (-)

י. אבולעפיה  
חשב המשרד

התקן: אגף התקציבים, מר ש. גרינשפון  
אגף התקציבים, מר ר. גוזמן  
מה' הכספים והחשבונות



12/1/81

RECEIVED  
F. B. I.  
DEC 1 1981

TO: SAC, NEW YORK  
FROM: SAC, NEW YORK

RE: [REDACTED]

On 11/24/81, [REDACTED] advised that [REDACTED] had been contacted by [REDACTED] who stated that [REDACTED] was currently in New York City and was being held in custody by the New York City Police Department. [REDACTED] stated that [REDACTED] was being held in custody at the New York City Police Department and was being held in custody at the New York City Police Department.

On 11/24/81, [REDACTED] advised that [REDACTED] had been contacted by [REDACTED] who stated that [REDACTED] was currently in New York City and was being held in custody by the New York City Police Department. [REDACTED] stated that [REDACTED] was being held in custody at the New York City Police Department and was being held in custody at the New York City Police Department.

On 11/24/81, [REDACTED] advised that [REDACTED] had been contacted by [REDACTED] who stated that [REDACTED] was currently in New York City and was being held in custody by the New York City Police Department. [REDACTED] stated that [REDACTED] was being held in custody at the New York City Police Department and was being held in custody at the New York City Police Department.

D. J. [REDACTED]  
SAC, NEW YORK

On 11/24/81, [REDACTED] advised that [REDACTED] had been contacted by [REDACTED] who stated that [REDACTED] was currently in New York City and was being held in custody by the New York City Police Department. [REDACTED] stated that [REDACTED] was being held in custody at the New York City Police Department and was being held in custody at the New York City Police Department.

18/1/16

מדינת ישראל

תל-אביב, ס'ו בכסלו תשכ"ז

28 בנובמבר 1966

מס' 22/10/20

א ל: אגף התקציבים - לידי מר **א.** גרינשפון

מאת: חשב צ.ע.צ.

הנדון: סעיפי התוספת החמישית

בהמשך לשיחתנו בנידון להלן הסעיפים הנדונים

לשנים 67/68 ו- 1966-67:

(ב - 1966/67 1842.203/65)	1842.120/70
	1843.127/70
	1843.135/70
	1844.119/70

ב ב ר כ ה,

י. ברלסקר  
סגן חשב מ.ע.צ.

העחק: מח' הכספים



האוצר

ירושלים מ"ו בכסלו תשכ"ז  
28 בנובמבר 1966

18/1/16

אל : מר ב. בסין, מנהל מ.ע.צ.

מאת: הממונה על התקציבים

הנדון: תרומת מסיחה שהתקיימה בלשכת  
הממונה על התקציבים ביום 17.10.66  
סמוכין : מכתבך מס' 20/1/15 מיום 9.11.66

גם אם ~~לא~~ היתה הבנה פלאה לגבי הסיכום, הרי שאנו  
סוכנים לקבל את גירסתך, היות ונס לפיה אפשר יהיה לפצות  
את הנושא באותה הסידה.

בנוסף לזאת ברצוני להדגיש את הסיכום לפיו תעלה  
מ.ע.צ. את הצעותיה כבר בתחילת שנת 1967, מתוך מגמה לסיים  
את הדיון עד סוף מרס 1967, וזאת על מנת שתוצאותיו יוכלו  
להיות גם בסיס לדיון על המשך העסקת העובדים הארעיים,  
שהאישור להעסקתם יפוג בסוף מרס.

על מנת שנוכל לקיים את לוח הזמנים, הרי שיש להקים  
את המורום לאלתר, ומ.ע.צ. מוזמנת כזה להציע את הרכבו -  
וזאת בהתאם לחיקון שהעלית.

ב כ ר ה,

מ. זנזנברג

העקב: סגן הממונה על התקציבים, מר ז. אלנבוב  
סגן מנהל מ.ע.צ. מר י. זיו  
חשב מ.ע.צ. מר א. זוננשטיין

RECEIVED THE DISTRICT ATTORNEY  
OF THE DISTRICT OF COLUMBIA

TO: THE DISTRICT ATTORNEY

FROM: THE DISTRICT ATTORNEY

RE: THE DISTRICT OF COLUMBIA  
AND THE DISTRICT ATTORNEY

WHEREAS the District Attorney is the chief legal officer of the District of Columbia and is authorized to represent the District of Columbia in all legal matters;

AND WHEREAS the District Attorney is authorized to execute all legal business of the District of Columbia;

IT IS ORDERED that the District Attorney be authorized to execute all legal business of the District of Columbia.

DATED: 1942

BY: [Signature]

IN WITNESS WHEREOF, I have hereunto set my hand and the seal of the District of Columbia at the City of Washington, D.C., this 1st day of January, 1942.



18/1/16

משרד העבודה  
מחלקת עבודות ציבוריות - מחוז ירושלים

רחוב הנביאים 52  
ת.ד. 132, סל' 21141.

ירושלים, י"ב בכסלו תשכ"ז  
25 בנובמבר 1966  
39/30-3441

מר ש' גרינשפון ✓  
אגף התקציבים  
משרד האוצר  
ירושלים

הנדון: החזקת בני הפריה, - הנצת תקציב - 1967/68.

הנני מפרט בזה סיכום התקציב לשנת 1967/68, שנערך בינך לבין  
ה"ה לרנר נפתלי, ונדר מרכזי וסוזריי משה מסטדלי,  
2. תקציב הקריה הדרוסית (רופיון);

הסכום בל"י	הסכום בל"י	הסעיף	
95,000.-		שכר עבודה	
2,200.-	$\begin{array}{r} 2,200 \\ 15,500 \\ 800 \\ 800 \\ 1,500 \\ 700 \\ 2,000 \\ 1,500 \\ \hline 25,500 \\ \hline 9,500 \end{array}$	זבלים וחייסקלים	
15,500.-		מים	
800.-		חסדום שונים	
800.-		הובלות	
1,500.-		שמירה (שבתות וחגים)	
700.-		כלים	
2,000.-		עבודות ציוד חריש וכו'	
1,500.-		שתילים וזרעים	
120,000.-			ל"י

הקריה הדרוסית בחלקת כדלקמן:

- (א) בן הנטיא הנושא ב- 90,000 ל"י מהתקציב הכולל.
- (ב) בניני המטלה הנושאים ב- 30,000 ל"י מהתקציב הכולל כלהלן:
  - משרד ראש המטלה - 14,400 ל"י
  - משרד האוצר - 13,400 ל"י
  - משרד הפנים - 2,200 ל"י



3. תקציב הקריה הצפונית (רוסמה)

הסכום בלירות	ה ס ע י ך
54,000.-	סכר עבודה
12,700.-	מים להסקאה ולסבנים
1,570.-	חסרים וזבלים
320.-	הובלות
320.-	תקון כלים
740.-	כונות
2,350.-	הזרבה והתיקרויות
72,000.- לירות	סך הכל

2.930

ההתמחות המטרדים בתקציב היא כדלהלן:

השתוצות בלירות	ה כ ש ר ד
40,800.-	משרד החוץ
7,400.-	מכון משרדי
4,230.-	עבודים מסוכנים
2,120.-	מס רכוש וקרן פצויים
12,180.-	הלשכה המרכזית לסטטיסטיקה
530.-	משרד הפנים
4,740.-	המחלקה לתזונה
72,000.- לירות	סך הכל

4. עותקים מסכתב זה נשלחו לכל המטרדים הנוגעים.

מ:נרס הכחון

העתק:  
 מר י' בריסקר סגן חשב מע"צ, הל אביב.  
 ס.ס.ס. (1)  
 מפקח צנים  
 תיק 39/40.



18/11/66

17/1/67

~~אל: מלך בי"ץ~~

מאת: ~~א~~

הנדון: י"ל - מפק"י צ"ב

מצב העבודה ולב כנראה מת  
 הכונה שנקטת האג"ת לי"ל צ"ב תאון  
 את הכוללות הני"ל ב"י"ל. מפק"י  
 צ"ב. מניק, י"ל אן לב הפינה הי"ל  
 מי מצבי השק אבסולו הפינה, י"ל  
 אס"י קי"ל סי"ב הפינה מ הפינה  
 ה"ל אן מי ה"ל אן ה"ל אן ה"ל אן  
 הע"ל אן ה"ל אן ה"ל אן ה"ל אן  
 ה"ל אן ה"ל אן ה"ל אן ה"ל אן  
 ה"ל אן ה"ל אן ה"ל אן ה"ל אן  
 ה"ל אן ה"ל אן ה"ל אן ה"ל אן

א. ג. ג.

משרד העבודה

Handwritten mark

Handwritten: 10/1/66

Handwritten: 2/13.1

תל-אביב חשון תשכ"ז  
נובמבר 1966

20/1/15

אלו אגף התקציבים, מר שי גרינטמן, משרד האוצר, ירושלים.  
מאת מחלקת עבודות צבוריות, המשרד הראשי.

הנדון: חרשומה משיחה שהקיימה בלשכה הממונה  
כל התקציבים ביום 17.10.66

לטעין ד' של החרשומה ברצוננו להעירו:-

א. לא סוכם על העברה הצעות מנוסקות למדיניות בצוע האגף לאגף תקציבים.

ב. הסיכום היה כי מע"צ תציג פורום בו חוברר והיקבע מדיניות האגף בנושאי ביצוע עצמי ומסירה עבודה לבורמי הוך.  
מע"צ תביא במני פלרום זה את הצעותיה הוך מבטת להביא לדיון בהן עד סוף מרץ 1967.

אודה לך אם תוצא חיקון לחרשומה בחתאם.

ב ב ר כ ה ,

ב. בטיין  
מנהל מע"צ

התקיים הממונה על התקציבים, מר מ. זנדברג  
מגן הממונה על התקציבים, מר ז. אלנבוגן.  
מגן מנהל מע"צ - מינהל.  
חשב מע"צ.

ח'רשומח משיחה שהתקיימה ביום 31.10.66  
בלשכת הממונה על התקציבים

16/11  
[Handwritten signature]

20/1/66

- השתתפו ה"ח: ב. בטיין, מנהל מ.ע.צ.
- פ. זנדברג, הממונה על התקציבים
- ז. אלנבוגן, סגן הממונה על התקציבים
- ש. גוינשפון, אגף התקציבים.

נושא הדיון: תקצוב מחלקת הבנינים במ.ע.צ.

ס ו כ ס :

1. ייקבע תעריף חדש לתכנון ופיקוח על עבודות בנייה (במקום התעריף של 11% הקיים היום), אשר יהיה מבוסס על תעריף אגודת האינג'נרים והארכיטקטים. הפרטים יעובדו ע"י הועדה שמונתה לבדיקת התעריף בראשותו של מר שלמור. ההכנסה על יסוד תעריף זה תעמוד כנגד כל הוצאות לתכנון ופיקוח, כולל ביצוע עבודות ספיציפיות ע"י יועצים (אקוסטיקה, חשמל, ביוב וכו').
  2. המגמה העקרונית היא כי על ההכנסות הנגבות לכסות את הוצאות התכנון והפיקוח. התקציב נסו של מחלקת הבנינים בתחילת השנה יהיה לכן רק עבור אותן הפעולות שאינן קשורות בתכנון ופיקוח, כמו תכנון סטנדרטים, ועדת בניה עליונה וכד'. במידה ובתקופת מעבר לא יכסו ההכנסות את הוצאות התכנון והפיקוח, יכסה האוצר את הגרעונות שיתהוו.
  3. על יסוד התעריף כנ"ל, יוקצה סכום מוגדר מתקציב הבניה שיאושר למשרד לביצוע עבודות התכנון והפיקוח.
  4. סכום זה יועבר ישירות מהמשרד המזמין למ.ע.צ. עם קבלת ההחלטה על ביצוע העבודה.
  5. הסכום יתוקצב כהכנסה בתקציב מ.ע.צ. בד בבד עם התקדמות שלבי התכנון והפיקוח העצמי, או בהתאם לביצוע התשלומים לגורמי הוץ.
  6. אגף התקציבים יבדוק בדרך כלל כל שנה את ההקבלה בין הוצאות להכנסות, על יסוד התעריפים שייקבעו.
- אלטרנטיבית, תינתן אפשרות למשרדים, על פי דרישתם, לקיים התחשבות מפורטת עם מ.ע.צ. על הוצאותיהם לתכנון ופיקוח, במסגרת התעריף המאושר.

רשם: שי גרינשפון



18/1/66

108,000  
7,000

90,000 80,000  
30,000 26,000

115,000

120,000

13,000

122,000

כ"ז בחשון תשכ"ז  
10 בנובמבר 1966  
39/30-3507

חשב  
מחלקת עבודות צבוריות  
תל-אביב.

הנדון: החזקה בני הקריה הדרומית -  
הצעת תקציב לשנת 1967/68.

הנזכר: מכתב מט' 22/10/20 מיום  
4.7.66

להלן הצעת התקציב :

הצעת תקציב בל"י 1967/68	תקציב בל"י 1966/67	הוצאה בל"י 1965/66	פ ר ט י ם
100,000.00	87,000.00	101,108.78	שכר עבודה
2,200.00	800.00	900.00	זבלים וחיסיקלים
20,500.00	13,900.00	20,794.65	מים
800.00	800.00	1,686.80	חמרים שונים
800.00	800.00	1,411.27	הובלות
1,500.00	1,500.00	1,671.78	שמירה בשבתות ובחגים
700.00	600.00	400.00	כלים
2,000.00	2,000.00	1,031.00	עבודות ציוד, חריש וכו'
1,500.00	1,500.00	1,800.00	שחילים וזרעים.
130,000.00	108,000.00	133,804.28	סה"כ

2. התקציב מתחלק כדלקמן :

98,000	ל"י	(א) גן נשיא המדינה
15,000	"	(ב) השהתפות המשרדים בהחזקת גנים בהלקות הקרובות לבנינים:
14,000	"	משרד ראש הממשלה
3,000	"	משרד האוצר
	"	משרד הפנים
130,000	ל"י	סה"כ

32,000

מחנכס המחוז





פירוט הוצאות החשבון היקרית  
בשנת 1965/66

(1) מלגה ולפי אקציה:  
 מלגה 70,710.16  
 101,108.78 30,398.62 שכר עזרה-ימים

(2) תמכום:  
 תמכום 4,150.-  
 24,844.65 20,794.65 גביית אים

(3) שמירה 1,671.78

(4) שימוש בקצוץ וכסב:  
 31.3- תשלום קניין 1,031.-  
 2,442.27 1,411.27 רכב- הובלה שנה

(5) שנה-  
 מקונים בחשבון 636.80  
 130,804.28 130,804.28 סך הוצאות

התחייבות אמנות הוצאות:

✓ 105,200.- (1) מ.ד.פ.

(2) מלגים אחרים:  
 מלגה על המלגה 11,250.-  
 מלגה הוצאה 10,500.-  
 מלגה קנסים 2,250.-  
 25,604.28 1,604.28 חובת תשלום למלגה (2)  
 130,804.28 130,804.28 סך התחייבות (2) (2) חובת תשלום למלגה



18/1/68

הוצאת תקציב 1967-68

הוצאת השלמה של חשבון המעורבות ההתקנת מקום  
 חיובים 1966/67

ש"ח	10 <sup>4</sup> 0	תקציב 66/67	
		4.3	1. הוצאת מקום בקניה ראשונה:
4,807	437-	4,370.-	הוצאת הוצאות
534.-	49	485.-	הוצאת הפנים
12,287.-	1117.-	11,170.-	הוצאת המעורבות לסטאטיסטיקה
2,140.-	195.-	1,945.-	אם יכיל וקנין פרויקט
4273	388	3885.-	שכר עובדים מחוץ
7,557.-	687	6870.-	הוצאת מחקר ופיתוח
41,140.-	3,740-	37,400	הוצאת מחקר
72,738.-	6,613-	66,125.-	סה"כ
			2. הוצאת מקום דמי (כתיבת ריפורט)
14,850.-	1,350.-	13,500.-	הוצאת ראש המשרד
2,200.-	200.-	2,000.-	" הפנים
9,900.-	900.-	9,000.-	" האזורי מניין ודמי א.ס. 1
2,200.-	200.-	2,000.-	" אגף הוצאת המס"י
1,650.-	150.-	1,500.-	נציגות שירות המעורבות
30,800	2,800-	28,000-	סה"כ
103,538.-			

18/1/66

התאריך

מדינת ישראל

תיק מס'

אל: ~~1511~~  
מאת: ~~8~~

~~18/1/66~~

הנדון: היטלי אגודת צליל

~~1. כמות היטלים שצוי - איננה  
2. נאגה ופירוט היטלים שצוי  
לפי האגודה שצוי בתקנה 1/66  
היא לא נאגה כנראה?~~

~~ש~~

~~קיימת  
לא נאגה  
אם יתחבר  
ולא~~

מלחמה

מדינת ישראל

רשם ציוד הנדסי — מחלקת עבודות צבוריות

רח' חשמונאים 107, ת.ד. 20101 טל' 37815

תל-אביב, כס' בחשון תשכ"ז

4 בנובמ' 1966

מס' 5323-ב/14

א ל: מר שי גרינשפון

מאח: רשם ציוד הנדסי - מע"צ

הנדון: הצעה להגדלת שיעור אגרות הרישום  
לציוד הנדסי, ורשום מפעילים

נחבקשתי על-ידי מר לשם להעביר לך את ההצעה הנ"ל  
שהוגשה למנכ"ל משרד העבודה בפועל - מר חנוך לב-כוכב.

ב ב ר כ ה ,



ג. ציבוביץ  
ב/רשם ציוד הנדסי

מצ"ב: העתק הצעה מיום 25.10.66 .



הצעה להעלאת אגרות רישום

מחיר מבצע	גובה אגרה 1.4.66	האור מקוצר	קבוצה
50	25	טריקטור זחל מ-60 כ"ס ומעלה	1. א.
50	25	מפלס ממוצע	ב.
50	25	מגרדה ממונעת	ג.
50	25	חומר תעלות ממוצע	ד.
50	25	עגורן בניין	ה.
50	25	מתקן לערבול אספלט	ו.
50	25	מחפר זחל ואופני	ז.
50	25	מפזר שלמק	ח.
50	25	עגורן ניד על כל סוגיו	ט.
35	17.50	עגלה שמיכה מעל 30 כ"ס	2. א.
35	17.50	טריקטור אופני	ב.
35	17.50	מכבש כבישים 4 טון ומעלה	ג.
35	17.50	מכבש על צמיגים	ד.
35	17.50	קודה בורות ניד ממוצע	ה.
35	17.50	מזחס אויר ניד (ממוצע או נגרר)	ו.
25	17.50	טריקטור זחל עד 59 כ"ס	3. א.
25	17.50	מכבש כבישים מחוזת מ-4 טון	ב.
25	17.50	עגלה שמיכה ממונעת עד 29 כ"ס	ג.
10	10	מערבל בטון	4. א.
10	10	מפלס נגרר	ב.
10	10	מגרדה נגררת	ג.
10	10	מפלח נגרר	ד.
10	10	מכבש נגרר על כל סוגיו	ה.
10	10	מכבש על צמיגים נגרר	ו.
10	10	מחלם נגרר	ז.
10	10	מטען עפר נגרר	ח.

ס"ה הכנסה מקבוצה מס' 1 115.250

" " " " 2 62.475

" " " " 3 66.175

" " " " 4 7.300

251.200 סה"כ הכנסות



חבר להעלת אגרות הרישום:

בהצעה זו הבדלנו את שער אגרות הרישום לציוד הנדסי בקבוצות 1-2 ב-100%.  
בקבוצה 3 העלנו את האגרה ב-45% מחסכות המפורטות פטה:-

- 3א טריקטור זחל עזי 59 כ"ס מיועד ברובו לעבודות הקלאיות בלבד.
- 3ב מכש כבישים פחות מ-4 טון משמש בדרך כלל לעבודות קטנות בלבד ולכן הורדנו את גובה האגרה ממכש כבד.
- 3ג עגלה שמיכה ממונעת עד 29 כ"ס משמשת לעבודות עזי בלבד ולכן הורדנו את גובה האגרה עבורה מגובה האגרה של עגלות השמיכה המשמשות לעבודות עפר ומחצבה.
4. לא הצענו העלאת אגרות הרישום עבור כל הציוד המופיע בקבוצה זו מאחר וציוד זה נגרר בלוגי.

THE STATE OF TEXAS, COUNTY OF DALLAS.

Know all men by these presents, that I, the undersigned, do hereby certify that the within and foregoing is a true and correct copy of the original as the same appears in the files of the County Clerk of Dallas County, Texas.

- 1. In witness whereof, I have hereunto set my hand and the seal of said County at Dallas, Texas, this 1st day of January, 1901.
- 2. In testimony whereof, I have hereunto set my hand and the seal of said County at Dallas, Texas, this 1st day of January, 1901.
- 3. In testimony whereof, I have hereunto set my hand and the seal of said County at Dallas, Texas, this 1st day of January, 1901.







מס' 3: 12" 30  
מס' 2: 12" 30

מס' 1: 12" 30



מס' 1: 12" 30  
מס' 2: 12" 30  
מס' 3: 12" 30

מס' 1: 12" 30  
מס' 2: 12" 30  
מס' 3: 12" 30







# מדינת ישראל

אל: אגף התקציבים האוצר, ירושלים, לידי מר ש. גרינשפון.

מאת: חשב מחלקת עבודות צבוריות

תל-אביב, בחשון תשכ"ז  
באוקטובר 1966

מס' 20/31

הנדון: שעות נוספות - הקפאה.

הנזכר: מכחך מס' 18/1/16 מיום 25.9.66.

להלן הנני מפרט את רשימת סעיפי שעות הנוספות מהן  
הקטנתי את הסכומים המבוקשים במכתבך הנזכר:-

הקטנה	הסכום שיעמוד סכום לאחר ההקטנה	הסכום המאושר בחק התקציב	הסעיף
3,000	27,000	30,000	18.40.351/17
2,000	33,000	35,000	18.41.101/17
15,000	31,000	46,000	18.42.101/17
<u>10,000</u>	<u>19,000</u>	<u>29,000</u>	18.44.151/17
30,000	110,000	140,000	
====	====	====	
34,000	116,000	150,000	18.46.101/17
====	====	====	

  
א. זוננשיין,

חשב מחלקת עבודות צבוריות

העתק:-  
כספים.  
3/לש

מדינת ישראל

12/16/66  
מס' 1000

18.10.66

ירושלים, י' בחשוון תשכ"ז  
באוקטובר 1966

מס' \_\_\_\_\_

אל: מר ס. זנדברג, הממונה על התקציבים  
מאת: מ"מ המנהל הכללי, משרד העבודה

הנדון: הצעת תקציב לשנת 1967/68 - מע"צ

אני מאשר קבלת מכתבך מיום 17 באוקטובר 1966,  
בנדון.

אני מבין שמר ב. בסין, מנהל מחלקת עבודות  
ציבוריות, כי הוסכם אתמול ביניכם שהצעת התקציב של  
מע"צ תוגש לכם בימים הקרובים ביותר, ולא יאוחר  
מראשית השבוע הקרוב.

בברכה  
ח. לב-כוכב

העמק: מר ב. בסין, מנהל מחלקת עבודות ציבוריות



2 קרינה

מדינת ישראל

18/10/66

התאריך

תיק מס'

22 10

אל:

מאת:

16/11/66

הנדק:

אין טון אינוקסיד באמון כבנייה  
על קנה קשתות האם במקלות של אב

5243

1020

2270

1020

1033

(אין בקנה)  
(אין קנה בקנה)

אלו באקסיד היטלום אעללי אבול אב

קטו כבניו בולר אב אעללי אב אעללי אעללי

באל 2 אעללי אעללי אעללי אעללי

אעללי אעללי אעללי אעללי אעללי

היטלום אעללי אעללי אעללי אעללי אעללי



אברהם יצחק

תלמוד

הגדה

שם:

כתוב:

תאריך:

מדינת ישראל

התאריך

תיק מס'

אל:

מאת:

הגרוך:

1232

אני כנסת 118

אני כנסת 475

אני 344

אני 300

כמו כן, אני מסביר לך  
באופן קצר, כי אני  
מחשיב את זה כחלק  
מאתגרי העתיד, ולכן  
אני רוצה להשתתף  
בפרוייקט הזה!

אני





משרד הנוודות

פע"צ - חלוקת הוצאות, רח" ליינקולן 3, ת"ד 20101, טל" 623271-ת"מ

רחוף - אקספרס

תל-מביב כו" בתרי תשכ"ו  
11 באוקטובר 1966

30/199

א ל ו פ ר י" בריסקר, מחלקת עבודות צבוריות, ת"א  
פ ר י" ברחי, מחלקת עבודות צבוריות, ת"א  
פ ר י" בריינסון, אגף החקייבים, האוצר, י-ם  
ד ר" א" באיר, אגף החקייבים, האוצר, י-ם  
ממנו נ" שלפור, יו"ר

חנני מחברי להחייבכם לשייבה הראשונה של ועדת חיסוב  
הערימי מכבון מחקייים ביום השישי, נש" בתרי (13.10.66),  
בטע 10.21 בלמבי.

ב ב ר כ א ,  
(חחום) . | מ כ כ ו ר  
נ" שלפור



18/116

מסד הדואר  
מינהל הכספים והחשבונות

~~ע. גרין~~

7.10.66, ירושלים,

מס', 70 - שס 63 (142)

אל מסד המסלול מחלקת מסלול מסלול מסלול

הנדון: תוספת תקציב עבור העלאת התעריפי דואר  
וטלפונים לשנת הכספים 1966/67

בעקבות העלאת התעריפים לסירותים הטונים דואר וטלפונים  
טובכסו לתקופה בהחלפת שנת הכספים 1966/67, נבקשתם במכתבנו סיום  
30.6.66 לדאוג לתוספת תקציב לשנת 1966/67 בסך של 70480 ל"י  
לשם כיסוי ההפדו עקב העלאת התעריפים טובכסו לתוספת לאזור הכנת  
התקציב לשנת 66/67, הסכום שנתבע טרם נתקבל על ידכם.

נבקשתם לדאוג להעברת הסך הנ"ל למחלקה זו בהקדם האפשרי  
ע"י שינויים בתקציב המאושר של יחידתכם או בדרך אחרת כלשהי  
הנראית לכם

א. פרל  
ח"צ ומשרד

העמק: המסכמה על התקציבים - לידי מר בלזון  
נבקש התערבותך החפוזה על מנת שאסך של 70480 ל"י  
יועבר אלינו במסגרת התקציב לשנת הכספים הנוכחית.

(26.9.1966/שס/מז/956)



ירושלים כג' בחשירי תשכ"ז  
7 באוקטובר 1966

50/2

אל : מר י. זיו, סגן מנהל מ.ע.צ.

מאת: הועדה הבינמשרדית לייעול מטרי הממשלה

הנדון: מועמדים לקורס לקציני מטה לחבנון  
תקצוב ונחוח מערכות

בהמשך לשיחותי אתך בנדון - טרם קבלנו את שם המועמד ממשרדך לקורס הנ"ל. כחומר שהעברנו ובשיחות שקיימתי השתדלתי לעמוד על החשיבות הרבה שבהפעלת הפונקציה הנ"ל במשרדים.

שר האוצר בנאום התקציב הודיע על פתוחו של הנושא במשרדים. בהתאם לכך קויים הסמינר לעובדים הבכירים ונציב שירות המזינה בחודשו 2/1/0 מיום 31.7.66, הודיע על האשור העקרוני להקמת היחידות הנ"ל.

על מנת להבהיר פעם נוספת את מטרות הקורס, הנני מצרף בזה תזכיר בנדון. כפי שודאי למדת מחכניה הקורס שהופגרה אליך בזמנו אנו משקיעים טאמצים רבים להבטחת רמתו של הקורס כולל הזמנת סומחים בעלי רמה בינלאומית מחו"ל להדרכה בקורס הנ"ל.

אין כל ספק שרמת המועמדים הקבע במידה מכרעת את טיבן והשפעתן של פונקציות הדשות אלה במשרדים, ומכאן הייתי מאד מבקשך כי המועמד שישלח יהיה בעל הכשירויות הדרושות.

משרדך הינו בין הבודדים שטרם הודיעו על המועמדים ומאחר והקורס לפי המוכבגן יפתח בתחילה דצמבר הכרחי ששמות המועמדים ישלחו אלינו מיד.

אנא ראה את העניין כדחוף - ולמרות הקשיים האוביקטיביים הרבים, עשה מאמץ ושלה מועמד העניין בסכוסו של דבר יביא תועלת רבה למשרדך ולמערכת כולה.

אמנם קבלתי את מכתבך המודיע שאין לכם בשלב זה מועמד - אך נראה לי שמערכת כה רחבה כ-מ.ע.צ יכולה חוך מאמץ מחאים להתגבר על בעיה זו.

ב ב ר כ ה,  
י. סלבין  
סגן מנזול כללי

לוטת: תזכיר המסביר את מטרות הקורס

התקצ: מר ש. ברינשפון ✓



Handwritten notes and signatures in the top right corner.

תל-אביב, משרד העבודה  
אוקטובר 1966  
22/10/20

אל : מ"מ כנב"ל משרד העבודה, ירושלים  
מאת: מע"ב, המשרד הראשי, מ"מ

הנדון: תכניב פתוח 1967/68 - בניית עבור מע"ב

אבקש לכלול בהצעת תקציב הפתוח לשנת 1967/68 את הסעיפים הבאים,  
בסדר עדיפות כפי שהם רשומים דלהלן :-

1. המשרד הראשי של מע"ב בת"א . . . . . 600,000.- ל"י  
 הסעיף הוא עבור הקמת בניין גרוטף בתנ"ר (במקומו של  
 הנציף) בשטח של 200 מט"ר ועוד טרחף ומקלט בשטח  
 של 350 מט"ר. בגלל רבוי העבודות והתמקדות הסר לבן  
 מקום בגנין הקיים ונאלצנו לסכור משרדים ביה"ה הממונאים.  
 מיזור המשרדים מקום מאו על עבודה התקנתה של המחלקה  
 וגם עולה בכסף רב. נוסף לזה וביחד עם השכירות הסר  
 לבן מקום ואין לבן לא חודר ישיבות לא חודר משרדים, הקובעים  
 יושבים בצמיפות בלתי נסבלת. הקמה האגף בנוסף המוצע  
 המזור את הבעיה הנ"ל.
2. משרדי פתוח פתוח הממונ בנגרה . . . . . 50,000.- ל"י  
 הסעיף הוא עבור הקמת מבנה סדומי בשטח של 200 מט"ר  
 בתנ"ר הממונ הקיימנו לפני שנים בגנין עבור המשרדים  
 בנגרה, אך הסר לבן מקום למחסן ולסככה לתקונים וטמולים  
 ברכב ובאיור.
3. משרדי פתוח פתוח ירושלים . . . . . 450,000.- ל"י  
 בירושלים נמצאים משרדי הממונ ובפי המלאתה במקום  
 לא מתאים ובמבנים רעועים אשר מזמן אינם מתאימים  
 להתקנים. יש לבן שטח קרקע בגבעה טאול הניוקד למשרדי  
 ומתקני הממונ. לפני שנים הכשרנו את השטח הזה ותניע  
 חזמן להתחיל לבנות במקום במטרה להעביר לשם את מיחנני  
 הממונ. הסכום הנ"ל מיועד להקמת מסוננים, כולב ראשון,  
 על מנה למחר את השטח שאנו סופטים כיום ע"י המלון מלך דוד  
 ושהבטחנו לעזבו חזמן.
4. משרדי פתוח פתוח תדרום בבאר-שבע . . . . . 700,000.- ל"י  
 המשרדים והמתקנים של הממונ נמצאים כיום במקום המשריע  
 להתפתחות של העיר ונתבקטנו כבר לעזוב את המקום.  
 יש לבן שטח קרקע באיזור המעשיית. הסכום הזה מיועד  
 להתחלה ובנייה בשטח החדש. הבניה כולה מוערכת לסך של  
 1,700,000.- ל"י.

בכ"א  
מ. גולן  
סגן מנהל מע"ב

התקן מ. א. טאיר, אגף התקציבים, האוצר, י-ם  
מ. ע. גרינשטרן, אגף התקציבים, האוצר, י-ם  
אוריכל ראשי  
ח"ק 2/2

374

2.10.66

תדשומת משיחה שהתיקיימה בלשכת הממונה על התקציבים  
ביום 2.10.66



- השתתפו ה"ה : ב. בסין - מנהל מ.ע.צ.
- מ. זנדברג - הממונה על התקציבים ✓
- א. זוננשיין - השב מ.ע.צ.
- מ. גולן - סגן מנהל מ.ע.צ.
- ש. גרינשפון - אגף התקציבים

1. כבישים עורקיים החוצים רשויות מקומיות: סוכם שאגף התקציבים יזום פגישה משותפת בהשתתפות נציגי מ.ע.צ. ומשרד הפנים כדי לברר ההסדרים ביחס למימון עבודות סלילה, הרחבה ושקום של כבישים עורקיים החוצים רשויות מקומיות.

2. תוספת לתקציב פיתוח כבישים: סוכם על תוספת בסך של 3,0 מיליון לירות לתקציב פיתוח כבישים שנועדה ליצירת תעסוקה באזורי פיתוח וכדי לאפשר ניצול מלא של מלוח הכבישים מהבנק העולמי העומד להסתיים בסוף שנת התקציב הנוכחית. התוספת בסך 3,0 מיליון ל"י כוללת בין השאר את העבודות הבאות:

(א) הגדלת התקציב לסלילת כביש גישה למצפה ב- 200,000 ל"י :  
מ- 270,000 ל"י ל- 470,000 ל"י.

(ב) 100,000 ל"י להסדר ההתחברות של כביש 323 עם כביש 41.

(ג) 450,000 ל"י לבניה מעבירי מים בכביש דימונה - באר-שבע כחלק מהקף עבודה בסך 750,000 ל"י.  
יתרת הסכום בסך 300,000 ל"י תמומן מהתקציב הקיים.

הגדלת זו ב- 3,0 מיליון ל"י תביא להפעלת תכנית בסך של קרוב ל- 7,0 מיליון ל"י.

רשם: שי גרינשפון



- 1. [Illegible]
- 2. [Illegible]
- 3. [Illegible]
- 4. [Illegible]
- 5. [Illegible]

1. [Illegible]

2. [Illegible]

(1) [Illegible]

(2) [Illegible]

(3) [Illegible]

[Illegible]

האוצר

ירושלים יא' בחשירי תשכ"ז  
25 בספטמבר 1966

18/1/18

אל : מר י. זיו, סגן מנהל מ.ע.צ.

מאת: אגף החקציבים

הנדון: שעות נוספות - תקמא  
מכתב מס' 20/31 מיום 19.9.66

גם אם אינכם יכולים לתת כיום חלוקה מדוייקת של  
היחרות לנצי כל פרט חקציבי, יש לתת את ההערכה הטובה ביותר.

במיוח והערכה זו לא תהייה תואמת את המציאות, ניהן  
יהיה לקראת סוף השנה לבצע העבודות מפרט לפרט, כמוכן במסגרת  
הגלובלית של שעות נוספות שנקבעה לסעיפים אלו.

אבקשן לכן להעביר ההערכה כדי שאוכל לבצע המשרת  
התקמא.

בברכה מועדים לשמחה

סי גרינפשוון

העמק: חשב מ.ע.צ.

מדינת ישראל  
משרד העבודה

תל-אביב, 5 בתשרי תשכ"ז  
19 בספטמבר 1966

מס' 20/31

אל: מר שי גרינשפון, אגף התקציבים, האוצר, ירושלים

מאה: מע"צ, המשרד הראשי

הנדון: שעות נוספות - הקפאה,  
המס': מכתב מס' 18/1/16 מ-29.8.66

הננו מאשרים את נכונות הסכומים הכלולים בזכרון הדברים הנ"ל.

יהוד עם זאה, לא נוכל כיום לתת חלוקה מדויקת של היתרות לפי  
כל סעיף תקציבי בנפרד.

חלוקה דן נוכל לבצע לאחר 4 חדשי נסיון דהיינו בחדש ינואר 1967.

ב ב ר כ ה,

י. דיו

סגן מנהל מע"צ (מינהל)

העתק: חשב מע"צ



124/116

ד.פ.ח. - הצעת מסגרת לבחינת היקוד והמבנה

השאלות האם הזרוע הביצועית של מחלקת עבודות ציבוריות הנה אחד מיעודי המחלקה, או רק אמצעי לטת ביצוע מטרותיה, ומהם השיקולים והקריטריונים לסיימם יש לקבוע את היקף הביצוע הרצוי, אם מהווה סלע מחלוקת חמידי בין מ.ע.מ. לאגף התקציבים מבלי שיהיה אפשר למצוא בסופו של דבר נוסחה מוטכמת ומקובלת על שני הצדדים.

בעוד שנקודת המבחן הבסיסית הקובעת את עמדת האוצר ביחס לכדאיות הביצוע, הנה הכדאיות הכלכלית, הרי ששיקולי מטרד העבודה, כאשר הכדאיות הכלכלית של הביצוע העצמי מוטלת בפסק, הנם בדרך כלל איכותיים, כמו "שמירה על כושר ביצוע מינימלי" (כאשר המינימום הוא כושר הביצוע הקיים ומבלי לנמק את השיקולים הקובעים את הרמה המינימלית הנראית למטרד כהכרחית); "שמירה על טרמיטיו"ה מקצועית"; "פתח להתקשרויות בלתי מוסריות בין עובדי מ.ע.מ. לגורמי חוץ" (טענה זו הועלתה כנגד ההצעה להרחיב את השימוש ברכב שכור לשדות עובדי מ.ע.מ. טאחר והוא זול בהרבה מתרכב המחלקתי וכדומה.

עקב מצב זה נגרמים הפסדים כספיים ניכרים למשק המדינה. כדוגמא אפשר לראות במחלקות התכנון האדריכלי וההנדסי של מ.ע.מ. שפעולתן יקרה יותר מתכנון במסגרות בורטי חוץ בכ-40%. עובדה זו עולה למשק מידי שנה בסכום המוערך בלמעלה מרבע מליון לירות.

הרכב קל המחלקתי ב-מ.ע.מ. (עם נהג) היה יקר משכירת רכב קל (עם נהג). בשנת התקציב 1964/65 בכ-75% שימוש ברכב קל שכור במחוזות מ.ע.מ. כאלטרנטיבה לרכב המחלקתי הייתה חוסכת למשק למעלה מ-300,000 ל"י באותה שנה.

המצב בהפעלה משק הציוד המיכני הכבד, ובייחוד זה בעבודות עזר, בהפעלת במי-המלאכה (פגריה, מסגרות, טוטכיס) וככה הביצוע להתחזק בניני הממשלה בוואי דומה, אם כי לא נערכה בדיקה מעוראת בנושאים אלו.

לאור ההפסדים הניכרים הנובעים עקב הביצוע העצמי והמסחכמים במאות אלפי לירות לשנה, נשאלה השאלה האם כדאי לו למשק המדינה לאמא בהוצאות יתר אלה על מנת לקיים ברשותו כח ביצוע בהיקף מסויים והאם ההשתייכות הארגונית של כח ביצוע זה למטרד ממשלתי ומבנהו הנוכחי הנם התחרון הטוב ביותר לקיומם.

בנוסף לכך, ואולי בעל כשמצעה העזרה יותר, מהווה העובדה שעקב עומס הביצוע הניכר שהמחלקה נטלה על עצמה חוטטט ההבדל בין מטרותיה העיקריות לבין אמצעי הביצוע, כשהדגש ומירב המאמץ מודגשים דוקא באמצעים, ואילו פעולות בעלות חשיבות ראשונית הנובעות ממטרות האגף ושקידוכן נהון ליוזמו בלבד נדחות או שמופעלות באיטיות.



... ..

... ..

... ..

... ..

... ..

... ..

... ..

דו"במאות מספר לחוסר התקדמות בסמכת אפטר לציין

1. חוסר במסגרתים למבני הממשלה השונים (בתי-חולים, מרכזיות דאר, בניני משרדים, בתי-ספר ועוד).
- אמנם חלה התקדמות מסויימת בנושא זה עם חקמתה של ועדת הבניה העליונה, אולם העוד שקטרוה כהנדסים, אדריכלים ומכנאים עומדים בתכנון בנינים, הרי שרק כשנים שלושה עובדים עומדים בנושא של מסגרתים לחקמת מבני הממשלה.
2. מסגרתים לחקמת מבני הממשלה ומתקניהם לא קיימים למעשה מסגרתים בנושא זה ואין הכונה מקצועית מרכזית של מעלולת האחזקה.
- כמו כן לא קיים ביקור מקצועי שיטתי של מ.ע.צ. על מבני הממשלה ועל רמת החקמת.
3. ליווי בלתי מספק אחר תכנון חוץ (בנינים) בעוד ש-30% מהתכנון הוא עצמי ומעמקים בו עשרות עובדים הרי תכנון חוץ, המהווה כ-70% מהיקף התכנון מופקד מספר מצומצם של עובדים.
- לאור האמור לעיל, מוצע להקים ועדה בודג בודה שתבדוק את הנושאים הבאים:
  1. כמו יעודה ותפקידיה המרכזיים של מ.ע.צ.
  2. באיזו מידה עונה הארגון הקיים על משימותיה העקריות של המחלקה.
  3. האם ראוי לראות ב-מ.ע.צ. גם גוף נאדעי, ואם כן, תחת הטיקולים שאריכים להנחות את המחלקה בקביעת תחומי הביצוע ואם הטיקי הרצוי של הביצוע תועמי.
  4. מוזי המסגרת הארגונית המתאימה ל-מ.ע.צ. כמסגרת המבחינים הנ"ל.



12/16

ד.פ.א. - הצעה ממגרת לבחינת היעוד והמבנה

השאלות האלו הורע הביצועיה של מחלקת עבודות ציבוריות הנה אחד מיעודי המחלקה, או רק אמצעי לשם ביצוע מטרותיה, ומהם השיקולים והקריטריונים למימנה יש לקבוע את היקף הביצוע הרצוי, את מהותו של מחלקת המידי בין ד.פ.א. לאגף החקציבים מבלי שיהיה אפשר למצוא בסופו של דבר נוסחה פוטנטיה ומקובלת על שני הצדדים.

בעוד שנקודת המבחן הבסיסית הקובעת את עמדת האוצר ביחס לכדאיות הביצוע, הנה הכדאיות הכלכלית, הרי ששיקולי משרד העבודה, כאשר הכדאיות הכלכלית של הביצוע העצמי מוטלת בשפק, הנה בדרך כלל איכותיים, כמו "שמירה על כושר ביצוע מינימלי" (כאשר המינימום הוא כושר הביצוע הקיים ומבלי לנמק את השיקולים הקובעים את הרמה המינימלית הנראית למשרד כמכרזית); "שמירה על פרסטיז'ה מקצועית"; "פתח להקשרויות בלתי מוסריות בין עובדי ד.פ.א. לגורמי הוץ" (טענה זו הועלתה כנגד ההצעה להרחיב את הסימון ברכב שכור לשרות עובדי ד.פ.א. מאחר והוא זול בהרבה מהרכב המחלקתי וכדומה.

עקב מצב זה נגרמים הפסדים כספיים ניכרים למשך המדינה. כדוגמא אפשר לראות במחלקת התכנון האדריכלי שהחברתי של ד.פ.א. שפעולתן יקרה יותר מתכנון בהצעות בורמי הוץ בכ-40%. עובדה זו עולה למשך פיזי שנה בסכום המוערך בלמעלה מרבע מליון לירות.

הרכב קל המחלקתי ב-ד.פ.א. (עמ נהג) היה יקר מהכירת רכב קל (עמ נהג). בשנת החקציב 1964/65 גב-75% שימושי ברכב קל שכור במחוזות ד.פ.א. כאלטרנטיבה לרכב המחלקתי היתה מוסכת למשך למעלה מ-300,000 ל"י באותה שנה.

המצב בהמקלט משך הציוד המיכני הכבד, וביחוד זה בעבודות עשר, בהפעלת בתי-המלאכה (פגריות, מסגרות, מוטכטים) ובכח הביצוע לחיזוק בנייני הממשלה בודאי דומה, אם כי לא נערכה בדיקה פפורטת בנושאים אלו.

לאור ההפסדים הניכרים הנובעים עקב הביצוע העצמי והמסתכמים במאות אלפי לירות לשנה, נשאלת השאלה האם כדאי לו למשך המדינה לשמה בהוצאות יתר אלה על מנת לקיים ברשותה כח ביצוע בהיקף מסויים והאם המשתכחה הארגוניה של כח ביצוע זה למשרד ממשלתי ומבנתו הנוכחי הנם המהרון הנוב ביותר לקיומה.

בנוסף לכך, ואולי בעל השפעות המורה יותר, מהוות הקובעה שעקב עומס הביצוע הניכר שהמחלקה נטלה על עצמה פושטת ההבול בין מטרותיה העיקריות לבין אמצעי הביצוע, כשהדגש ומירב המשאף מודגשים דוקא באמצעים, ואילו מעולות בעלות חשיבות ראשונית הנובעות ממטרות האגף ושקידומן נהוץ ליחסתו כלכו נדחת או שמועלות באיטיות.



THE HISTORY OF THE UNITED STATES OF AMERICA

The first part of the book is devoted to a general history of the United States from its discovery by Columbus in 1492 to the present time. It covers the early years of settlement, the struggle for independence, and the formation of the federal government.

The second part of the book is devoted to a detailed history of the United States from 1789 to the present time. It covers the early years of the republic, the struggle for the abolition of slavery, and the rise of the industrial revolution.

The third part of the book is devoted to a detailed history of the United States from 1865 to the present time. It covers the Reconstruction period, the rise of the Gilded Age, and the progress of the United States to its present position.

The fourth part of the book is devoted to a detailed history of the United States from 1900 to the present time. It covers the Progressive Era, the rise of the New Deal, and the progress of the United States to its present position.

The fifth part of the book is devoted to a detailed history of the United States from 1945 to the present time. It covers the Second World War, the Cold War, and the progress of the United States to its present position.

The sixth part of the book is devoted to a detailed history of the United States from 1970 to the present time. It covers the Vietnam War, the Watergate scandal, and the progress of the United States to its present position.

The seventh part of the book is devoted to a detailed history of the United States from 1980 to the present time. It covers the Reagan Revolution, the end of the Cold War, and the progress of the United States to its present position.

דוגמאות מנומרי לחומר התקדמות מטסקת אפשר לציין:

1. חוכר במסגרתים למבני הממשלה השונים (בתי-חולים, מרכזיות דאר, בנייני משרדים, בתי-ספר ועוד).
  - אמנם וולה התקדמות מסויימת בנושא זה עם הקמתה של ועדת הבניה העליונה, אולם בקוד שעשרות מהנדסים, אדריכלים ושכבאים עוסקים בחכנון בניינים, הרי שיש כשנים שלושה עובדים עוסקים בנושא של מסגרתים לתקפת מבני הממשלה.
  2. מסגרתים לחזוקת מבני הממשלה ומתקניהם: לא קיימים למעשה מסגרתים בנושא זה ואין הכונה מקצועית מרכזית של מעולות האחזקה.
  - כמו כן לא קיים מיקוח מקצועי שיטתי של מ.ע.ג. על מבני הממשלה ועל רמת החזקתם.
  3. ליווי בלתי מטסקת אחר חכנון חוץ (בניינים) בקוד ש-30% מהחכנון הוא עצמי ומועמקית בו עשרות עובדים הרי חכנון חוץ, המהווה כ-70% מהיקף החכנון מופקד מטור מצומצם של עובדים.
- לאור האמור לעיל, מוצע לחקיקה ועדה בדבר גבוה שתבדוק את הנושאים הבאים:
1. מהו יעודה ומפקידיה המרכזיים של מ.ע.ג.
  2. באיזו מידה עונה הארגון הקיים על משימותיה העקריות של המחלקה.
  3. האם רצוי לראות ב-מ.ע.ג. גם גוף בצועי, ואם כן, מהם השיקולים שחייבים להנחות את המחלקה בקביעת חחומי הביצוע ואם ההיקף הרצוי של הביצוע העצמי.
  4. מהי המסגרת הארגונית המהאימה ל-מ.ע.ג. במסגרת המבחינים הנ"ל.



בכ"מ א.א.א.א. - אג"ת - רישום 313 - 27.3

סכום האגרה ליום ג' -	הסכום המבוקש	
25.-	(	1. פרקטור זחל ואומני מ-180 כ"ס ומעלה
25.-	(	פולט סמונע
25.-	(	טגריה סמונע
25.-	→ 75.-	חומר תעלות
17.50	(	עגלה מסיכה מעל 30 כ"ס
25.-	(	סנוף בניה לכל סוגיו
25.-	(	סמון לערכול אסמלט
25.-	(	2. פרקטור זחל מ-60-179 כ"ס (עד בכלל)
17.50 - 25.-	(	פרקטור אומני עד 179 כ"ס (עד בכלל)
17.50	(	עגלה מסיכה עד 29 כ"ס
25.-	→ 50.-	סמון זחל ואומני
25.-	(	סנוף גייר על כל סוגיו
17.50	+	סמנת מכיטיס סמונע או מיטס מ-4 טון ומעלה
17.50	(	סמנת צמיגים
17.50	(	סמנת אויר נגור וסוסע
25.-	(	קורה בודרה סמונע
25.-	(	סמנת סלמט
17.50	(	3. פרקטור זחל עד 59 כ"ס (עד בכלל)
17.50	(	סמנת מכיטיס סמונע או מיטס עד 3.99 טון
10.-	(	סמנת נגור
10.-	→ 25.-	טגריה נגור
10.-	(	סמון עמך נגור
10.-	(	כעלה
10.-	(	סמנת
10.-	(	סמנת נגור (ללא סמונע) על כל סוגיו
10.-	(	סמנת בטון מ-500 ליטר ומעלה



300 1000 1000

Faint, illegible text covering the majority of the page, possibly bleed-through from the reverse side.



7/9/66

מיק תקנות רישום ציוד  
הנדסי

הזכיר לועדה האגודה הבינמשרדית

(1) מטרת הרישום

מטרת הרישום והבדיקות של ציוד הנדסי הן למרכיב במחשבים בעקר - וכן לרשומות מסלוליות שונות (בעקר "ט.ע.צ") כמו כן דרושים הנתונים לצרכי הכנון וחלקי אילוף.

בערכות בדיקות שונות שוטפות של כ-50% מהצורך. הבדיקה גדולה בין היתר גם ייקוץ סכמי.

כמו כן ההחזקה החקיקה של הציוד ומכירת האגודה ונזקיה לבידוד היקר מבדיקות הוצאות הכשרת האנשים להפעלת הציוד הסכמי ההיינת על העבון בעלי הציוד.

(2) נתונים סטטיסטיים

הקציב יחידה הרישום של ציוד הנדסי מביע ל-20,000 ₪ ב-1966/7, (לא כולל הוצאות הכשרה).

ההכנסות באגודות הרישום הביעו בשנת 1965/6 ל-136,000 ₪, העודרי האגודות לא התקנו משך 1958.

(3) פרטי התעלה

התעלה להעלות את אגודות הרישום מובאת במסך. הכונה להעלות את העודרים של 10 ₪, 17.50 ₪ ו-25 ₪ לעודרים של 25 ₪ ו-50 ₪ ו-75 ₪.

ההכנסה הצפויה מאגודות הרישום לאחר העלאת מביעה ל-320,000 ₪ לשנה.



ענין קנין ע"פ חז"ל

א	121,000	68/67	ע"פ חז"ל
ב	134,000	64/5	-
ג	136,000	65/6	-

187,000  
 23,000  
 -----  
 210,000

הכלל ע"פ חז"ל : א"כ  
 (ע"פ חז"ל ע"פ חז"ל)

א 140,000

64/7 - ע"פ חז"ל

$$\frac{210,000}{140,000} = \frac{3}{2} = 1.5$$

140,000  
 1.5  
 30  
 175  
 -----  
 210,000

א 210,000 ע"פ חז"ל

140  
 16  
 84  
 14  
 -----  
 224

175  
 140  
 3000  
 17500  
 -----  
 24500

75%

39600

הוצאת תקציב להוצאה לשנת הכספים 1966/67

סעיף	תקציב לשנת 1966/67	תקציב לשנת 1965/66	הוצאה למעשה ב-1964/65
	לי"י	לי"י	לי"י
98 הוצאות מינהל מקרקעי ישראל	77,500,000	78,000,000	76,763,692
9811 הוצאות מקרקעי רשות הפיתוח	53,800,000	57,500,000	53,984,998
9812 הוצאות מקרקעי האדמיניסטרציה	10,550,000	9,250,000	8,862,665
9813 הוצאות מקרקעי קק"ל	12,750,000	10,850,000	13,516,029
9814 השתתפות האפוטרופוסים בהוצאות מינהליות	400,000	400,000	400,000
9815 הוצאות ניהול	-	-	-
9811 הוצאות רשות הפיתוח	53,800,000	57,500,000	53,984,998
פעולות	43,120,000	45,750,000	43,174,314
נכסים עירוניים	31,100,000	34,500,000	34,389,220
101 אחזקת נכסי דיור עירוניים	1,500,000	1,500,000	2,500,000
102 תשלום לחברת עמידר עבור ניהול ועמלה	2,250,000	2,450,000	2,619,177
103 פיצויים בעד הפקעות ורכישות	4,000,000	2,000,000	4,580,191
104 החזרת פקדונות	750,000	730,000	19,836
105 השקעות בפיתוח שטחים	2,000,000	2,600,000	1,910,274
108 תשלום לפינוי דיירים אשטחים לפיתוח	5,000,000	13,000,000	11,057,590
109 פינוי שטחים המחזקים ע"י אשרדי אמשלה	3,000,000	-	-
114 מסי רשויות על נכסים	9,500,000	9,100,000	8,570,307
115 מסי אמשלה על נכסים עירוניים פרטים שאינם חוזרים	3,100,000	3,100,000	3,100,064
-	-	20,000	31,781
נכסים חקלאיים	380,000	330,000	341,845
122 הוצאות דיור כפרי	30,000	30,000	15,533
123 החזקת מטעים	350,000	300,000	326,312
הוצאות אחרות	4,800,000	4,960,000	2,627,350
131 אדידות ותכנון חוג	500,000	500,000	382,737
133 ביצוע חוק רכישת מקרקעין והחברת מקרקעין	4,000,000	4,100,000	2,106,501
134 השקעות בפיתוח שטחים באזורי המיעוטים	150,000	100,000	50,509
135 תשלום לפינוי שטחים חקלאיים לצורכי פיתוח	70,000	120,000	34,500
136 עיבוד קרקעות ותפיסת חזקה	70,000	70,000	44,784
138 שונות	10,000	20,000	1,976
- פרטים שאינם חוזרים	-	50,000	6,343
תשלום ע"ח חוב רשות הפיתוח לאפוטרופוסים	3,540,000	3,540,000	3,540,000
151 לאפוטרופוס לנכסי נפקדים	3,240,000	3,240,000	3,240,000
152 לאפוטרופוס לנכסי גרמנים	300,000	300,000	300,000

ירושלים, כב" באלול תשכ"ו  
7 בספטמבר 1966

12/1/16

אל : מר ש. גרינשפון, אגף החקציבים

מאה : מזכיר ועדת האגרות הבינמשרדית

הנדון: ישיבת הועדה

הנך מוזמן לישיבת ועדת האגרות הבינמשרדית שתקיים ביום ג' 13/9/66  
בהדרו של מר ש. בפני במשרד האוצר.

הועדה חדון באגרות רשום ציוד הנדמי בשעה 12.30.

ב ב ר כ ה,

א. דגן





... ..

... ..

... ..

... ..

... ..

... ..

... ..

... ..

... ..

... ..

... ..

... ..

... ..

... ..

... ..

... ..

... ..

... ..

... ..

... ..

... ..

8. מאחר שטענותינו לא שכנעו הוריתי על עיכוב המכונה במחסני חברת מיטווק בע"מ.  
ארשה לעצמי לרווח תקופתית על הנזקים - הכספיים והאחרים - הנגרמים בגלל עיכוב  
ההכנות בשלבן הנוכחי, עיכוב אשר לדעתנו אינו מוצדק כלל ועיקר.

ב ב ר כ ה,

י. זיו  
סגן מנהל מע"צ (מינהל)

העחק: מ.מ. מנהל מע"צ



האוצר

ירושלים י"ב באלול תשכ"ו  
29 באוגוסט 1966

18/1/16

אל ז מר י. זיו סגן מנהל מ.ע.צ.

מאתו אגף התקציבים

הגדרת שקות נוספות - הקפאה

הנני להעלות בכתב את סיכום הדברים בינינו בדבר הקפאת שקות נוספות.

1. בפרטי התקציב הרשומים מטה יעוקר סכום בסך 30,000 ל"י.

להלן רשימה הסעיפים והסכומים המאושרים בחוק התקציב:

1,000 ל"י	1840.101/17
300 ל"י	121/17
2,500 ל"י	131/17
30,000 ל"י	351/17
10,000 ל"י	361/17
<hr/>	
35,000 ל"י	1841.101/17
46,000 ל"י	1842.101/17
3,000 ל"י	1844.141/17
<hr/>	
127,600 ל"י	

אי לכך יועמד סה"כ התקציב בסעיפים אלו על סך של 97,600 ל"י. אבקש להעביר בהקדם את החלוקה של סכום זה בין פרטי התקציב הנ"ל.

2. בחי מלאכה בפרטי התקציב הרשומים מטה יעוקר סכום בסך 36,000 ל"י.

150,000 ל"י	1846.101/17
6,000 ל"י	351/17
3,000 ל"י	361/17
<hr/>	
159,000 ל"י	

סה"כ התקציב בסעיפים אלו יועמד איפוא על סך של 125,000 ל"י.

אנא העזר לרשותי את החלוקה החדשה של הסכום בהקדם.

בברכה שנה טובה

ש. גרינשטיין

העתק: הטב מ.נ.צ.

ה. דודאי, נציגות שירות המדינה  
ד. קנטרוביץ, אגף התקציבים

מדינת ישראל

האוצר

ירושלים, י' באלול תשכ"ו  
26 באוגוסט 1966

מס' \_\_\_\_\_

18/1/16  
א.ת.ק

אל : הממונה על התקציבים  
סגן הממונה על התקציבים, מר ז. אלנבורגן

מאת: אגף התקציבים

הנדון: מ.ע.צ. - קביעת מדיניות במספר שטחי פעולה

בדיונים על מספר נושאים במ.ע.צ. הגענו למצב בו עמדות הצדדים מנוגדות בתכלית.

להלן הנושאים שבמהלוקת ועמדות הצדדים בקצרה:

1. רכב ב: הדיון על רכב שרות ואישי במ.ע.צ. עומד בפני טיוס. יש מקום לאישור פקידות נדרשת שתביא לחסכון בהעסקת רכב שכור ורכב מחלקתי. הרכב המחלקתי יקר מהרכב השכור בכ-100% - 50%, תלוי באזורי הארץ. לדעתי יש לנקוט במדיניות של הקטנת הרכב המחלקתי ע"ה הגדלת השכירות וע"י מתן פקידות נדרשת. אי לכך התניתי מתן פקידות נדרשת בהורדת רכב מחלקתי. לדעת מ.ע.צ. אין להקטין הרכב המחלקתי אלא רכב שכור וזאת למרות שהוא זול יותר, מאחר והרכב השכור עלול לתרום פתח ל"שחיתויות". לא קבלתי טעון זה, ובהתייעצות עם סלמן הביע האחרון את דעתו שרק השקול הכלכלי חייב להכריע.
2. מיכון המחירני: מ.ע.צ. נמצאת בשלב מתקדם לקראת ניסוי של שיטת מיכון הנה"ח ותמחיר. הדרישה היא לאשר מספר עובדים ארעיים לצורך תחילת הניסוי כבר באמצע ספטמבר.  
לדעתי הפעולה היוזמת אולם כדי שהתמחיר לא יהיה פיקטיבי יש צורך בזקיפת סלוא ההוצאות הריאליות כמו פנסיה ופיצויים והוצאות עקיפות אחרות. על מכתבו של הממונה על התקציבים למנכ"ל משרד העבודה בענין פנסיה ופיצויים מלפני חודש עדיין לא התקבלה תשובה.  
הצעתי היא לעכב את תחילת הניסוי עד לסיצוי הנושא התמחירי.
3. תכנון בניינים: בדיקה התמחירנית שנעשתה הן על ידי והן ע"י מ.ע.צ. מראה שהתכנון במ.ע.צ. יקר במידה נכרת מאשר תעריף אגודת האינג'ינרים והאדריכלים. לפי בדיקה מ.ע.צ. יקרה מהלקח התכנון בכ-40%. עובדה זו מוסברת ע"י מ.ע.צ. בזה שהוצאות גדולות יותר לתכנון חוסכות בהוצאות הבניה. בדיקה שנעשתה ע"י מ.ע.צ. בנידון באה לאשר טענה זו.



הבדיקה הנ"ל, באה להוכיח שהוצאות הבניה מתכנון מחלקתי זולות מאשר מתכנון חוץ הנה שטחית: מספר האובייקטים שתוכננו ע"י מתכנני חוץ מצומצם ביותר והטעות כתוצאה מכך עלולה להיות גדולה; בהשוואה נקלחו אובייקטים מסטנדרט בניה שונה כך שההשוואה במקרים מספר אינה משמעותית; בבדיקה נלקחו אובייקטים שהוקמו בתקופות זמן שונות והשפעת שינויי המחירים לא נלקחה בחשבון; מ.ע.צ. קיימה עד עתה פיקוח מינימלי על מתכנני חוץ. פיקוח יעיל יותר יביא בודאי לתוצאות אחרות.

לא נראה לי שבפיקוח נאות על מתכנני חוץ, והשוואה ריאליית של הוצאות הבניה, תהיה בניה שתוכננה ע"י מ.ע.צ. זולה מבניה שתוכננה ע"י מתכנני חוץ.

אי לכך גבשתי אה קרי הפעולה הבאים:

- א. לא לאשר עובדים ארעיים נוספים מעל צורת העובדים הקיים.
  - ב. עובדים ארעיים שיסימו את תכנון המבנה בו הם מועסקים עתה, יפורטו.
  - ג. לא לאייש תקן שהתפנה.
  - ד. לשנות תפקידים של עובדי תכנון קבועים; להעבירם לתפקידים של פיקוח על מתכנני חוץ ולתכנון סטנדרטים לסוגים שונים של בניה ממשלתית.
- עמדתי זו מתואמת עם אריה מאיר.

מאידך, עמדת מ.ע.צ. היא שיש לשמור לפחות על כושר התכנון הקיים של המחלקה. הוזה אומר, שאם לא יוגדל תקן היחידה לא יהיה פיקוח נאות על תכנון חוץ, המהווה כיום כ-80% מהתכנון, ותכנון הסטנדרטים לבניה ממשלתית ימשיך להתנהל בקצב איטי.

לאור האמור לעיל אבקש דיון בנושאים הנזכרים וקביעת עמדה, על מנת שאוכל לסיים את הדיונים המתנהלים עתה עם מ.ע.צ. בנידון.

בברכת שנה טובה

|| *ד"ר י. ז. ג.*  
*ד"ר י. ז. ג.*



15  
31 באוגוסט 1966  
21550

לכבוד  
מר א. מאיר  
ראש המועצה המקומית  
קריית גת  
א"נ,

**הנדון: התניית עבודות לאזורי מיוחד  
חוזר המשב הכללי מס' 38/39/66**

בהסתייגות על החוזר הנ"ל מנחה המחלקה לעבודות  
ציבוריות למסור מטעלים באזורי מיוחד, בבקשה להגיש הצעות  
לייצור ריהוט טטנדרטי משרדי ולבתי-ספר.

מכרז מס' 282/א מ- 20.5.66 לייצור רהיטים  
ספונדטיים נשלח בין היתר למפעל אחים בבי בקריית גת, אולם  
המפעל לא השיב למכרז זה.

במסגרת מיפולנו לתמניית עבודות לאזורי מיוחד  
מצאנו לנחוץ להביא את האינטרסיה הנ"ל להערמת לבכת.

ב ב ר כ ה

לשכת המנהל הכללי

- העוקב: מר א. אגמון, אגף החקציבים
- מר ב. בטיץ, מחלקת עבודות ציבוריות
- מר א. גילת, משרד המסחר והמעשיה
- מר ד. כוכבי, משרד העבודה
- מר א. לט, מחלקת עבודות ציבוריות
- מר י. מליימר, משרד השיכון

10/10/50  
10/10/50  
10/10/50

10/10/50

10/10/50  
10/10/50  
10/10/50

10/10/50  
10/10/50  
10/10/50

10/10/50  
10/10/50  
10/10/50

10/10/50

10/10/50

10/10/50  
10/10/50  
10/10/50  
10/10/50  
10/10/50  
10/10/50  
10/10/50

18/1/16

מדינת ישראל  
מחלקת עבודות ציבוריות

חל-אביב, אלול תשכ"ו

26.8.66

27/4/18

מס'

אל: משרד האוצר אגף התקציבים  
לידי מ. שי גרינשפין

מאח: מע"צ, המשרד הראשי

הנדון: "צלום" בתהליכי הרישום - מחוז ח"א  
הסמך: מכחבך 18/5/10/1 מ - 19.8.66

כפי שסוכם בשיחה בע"פ יומצא לך החומר עד

.8.9.66

ב ב ר מ ה,

י. זיו

סגן מנהל מע"צ (מינהל)

/רש



מדינת ישראל  
האוצר - אגף התקציבים

אל: החשב הכללי

תקציב רגיל

18/13

מס' האישור	תאריך האישור	סמכות	שנת כספים	אישור תקציב
18/13	15.8.66	מכתב ה.ע.ג מס' 22/10/19 מיום 20.7.66	1966/67	משרד העבודה

הגדרות	הקטנות	שינויים		הסתייגויות	
		ל: -	מ: -		
ל"י	ל"י	ל"י	ל"י		
					1940-49
					1940
					מינהל ומשרות
					מינהל ומשרות
(1)		(75)	(75)		351/11
					ב. נחול עובדים א-(11)-ל-(12)
					1943
					משרות
					ארגון הכנון והקצה
					101/11
					ב. משרד ראשי-ממשל ומכונות
					א-(15) ל-(15)
					ה. מחוז חיפה א-(21) ל-(19)
					ו. מחוז הצפון א-(7) ל-(8)
(1)		(141)	(140)		141/11
7,000		1,261,000	1,254,000		ב. מחוז חיפה א-(42) ל-(43)
(-7,000)		(-307,000)	(-300,000)		השתתפות הקצה בנדיים
					1944
					משרות
					ארגון הכנון והקצה
	(2)	(144)	(146)		101/11
	14,000	1,816,000	1,833,000		ב. משרד ראשי - מביט"מ
					א-(31) ל-(33)
					ב. משרד ראשי-משרות א-(5) ל-(3)
					ד. מחוז חיפה א-(25) ל-(24)
					103/56
					הכנסות מתקציב אחזקה מביט"מ
					אחזקה מביט"מ
	7,000	3,195,000	3,200,000		112
21,000		302,000	231,000		117
	14,000	1,603,000	1,617,000		118
					הוצאת ארגון הכנון והקצה







הנדלרת	תקטורת	שינויים		הסתייגים
		ל-	מ-	
ל-	ל-	ל-	ל-	
				- 2 -
(8) 21,000		(25) 207,000	(30) 125,000	תקציב ומעבדות ..... שכר עובדי תקציב ומעבדות א. סכום ראשי מ- (8) ל- (7) ב. סכום ירושלים מ- (2) ל- (3) ג. סכום הודים מ- (1) ל- (2)
(-)/21,000		(-)/207,000	(-)/125,000	השתנות התקציב כבישים 129/55
(8) 35,000		(325) 2,643,000	(317) 2,790,000	עובדים מקצועיים ..... שכר עובדים מקצועיים א. סכום ח"א והסכום מ- (50) ל- (51) ב. סכום חיפה מ- (57) ל- (61) ג. סכום המסוף מ- (61) ל- (62) ד. סכום הודים מ- (49) ל- (51)
(-)/35,000		(-)/2,643,000	(-)/2,790,000	השתנות סיומה כבישים 131/11
(1)		(9)	(8)	החלקה המסוף התיכני ..... סכום ראשי 139/51
	(5) 21,000	(54) 307,000	(37) 325,000	הודים כבד ..... עובדים א. החלקה והודים מ- (10) ל- (8) ב. הסכום מ- (25) ל- (24)
	(-)/21,000	(-)/307,000	(-)/325,000	הכנסה במקצב התקציב כבישים 131/11
	(9) 53,000	(81) 752,000	(90) 825,000	שכר עובדים מקצועיים ..... א. סכום חיפה מ- (11) ל- (10) ב. סכום המסוף מ- (20) ל- (19) ג. סכום ירושלים מ- (15) ל- (14) ד. סכום הודים מ- (27) ל- (22)
	(-)/53,000	(-)/752,000	(-)/825,000	הכנסה במקצב התקציב כבישים 179/55
(2) 14,000		(95) 500,000	(93) 750,000	החלקה כלי לרכב-עובדים מקצועיים ..... שכר עובדים מקצועיים א. סכום ח"א והסכום מ- (21) ל- (22) ג. סכום ירושלים מ- (10) ל- (17) ד. סכום הודים מ- (25) ל- (27)
(-)/14,000		(-)/500,000	(-)/750,000	הכנסה במקצב התקציב כבישים 181/11
	(1) 7,000	(9) 75,000	(10) 85,000	קניית שלבן - קורה ..... עובדי התקציב הכנסה במקצב סיומה כבישים
	(-)/7,000	(-)/75,000	(-)/85,000	211/11
		(100) 900,000	(101) 907,000	החלקה כלי לרכב-עובדים מקצועיים ..... שכר עובדים מקצועיים א. סכום ח"א והסכום מ- (19) ל- (20)
	(1) 7,000	(-)/900,000	(-)/907,000	הכנסה במקצב סיומה כבישים 219/50
				קניית שלבן - קורה ..... עובדי התקציב הכנסה במקצב סיומה כבישים
				221/11
				229/55
				1949
				101/11







הנדלוח	הקטנות	שינויים		הסתיים
		ל-	מ-	
ל-	ל-	ל-	ל-	
				- 3 -
	(-)7,000	(-)2,293,000	(-)2,300,000	מחזורי המכירה מכירת אמצעי תחבורה מ.פ.צ.
(16)	(16)			801/60
<u>21,000</u>	<u>21,000</u>			

מאג  
דברי יחסי  
השינויים ברשימת התקנים  
מסורה מנורה ומסורה מאושרת  
מחלקת לתיאור עסק קבועים  
מחלקת התקנים

**ז. אלנבוגן**  
ז. אלנבוגן

הערה: מקור המדינה (2)  
החשב הכללי, סת' הריכוז והתאגדות  
מס. מ.פ.צ.  
סגן מנהל מ.פ.צ. למינהל  
במחלקת שירות המדינה, מחלקת התקנים







מחלקת עבודות צבוריות - מועצה מקומית - 1966/67

מספר המשרה	השם	סה"כ המשרות		ל ע ב ר				כ י ר ס	
		גדול	קטן	לסעיף תקציבי	למחוז	תפקיד	סעיף תקציבי	מחוז	תפקיד
220	פנוי	14	7	18.42.101/11	מנהל חשבונות	משרד ראשי	18.42.101/11	משרד ראשי	סגן אסנאי רמות-ים
287	פנוי	16	30	18.43.101/11	מנהל חשבונות	"	18.43.101/11	"	אדריכל ב'
1078	פנוי	1	34	18.43.101/11	מנהל חשבונות	"	18.44.161/11	"	מזכיר יח' ציוד כנר
1108	פנוי	7	33	18.44.121/11	מנהל חשבונות	"	"	"	נהג
1043	אריה אורן	9+1	32	18.44.141/11	מנהל חשבונות	"	"	"	סגן מנהל ציוד מכני ורכב
590	דומבלינסקי פסח	32	4+1	18.44.101/11	מנהל חשבונות	"	18.44.101/11	"	סגן מנהל גשרים ראשי
591	פנוי	33	3+1	"	מנהל חשבונות	"	"	"	מנהל הידרוארולוגיה
1067	פוקשנו אמיל	34	3	"	מנהל חשבונות	"	18.44.101/11	"	מנהל עממאי
1339	דוד קרנוונסקי	81	18	18.44/131/11	מנהל חשבונות	מנהל-אביב	18.46.101/11	"	עובד עבודות צבוריות
450	טוביה זלפורט	25	34	18.43.101/11	"	"	18.43.141/11	"	פקיד חשבונות
763	גרשון אולר	26	80	18.44.101/11	"	"	18.44.131/11	"	"
1319	שבתאי צורג	22	9	18.44.211/11	"	"	18.44.241/11	"	נהג
1314	פנוי	81	8	18.44.131/11	"	"	18.44.241/11	"	ראש קבוצה א' כביש
371	שכס משה	43	20	18.43.141/11	מנהל חשבונות	חיפה	18.43.101/11	חיפה	מנהל עבודה ג'
373	שרץ אפרים	44	19	"	"	"	"	"	"
372	גולד לנח	45	18	"	"	"	"	"	"
492	ברכה רחמים	1	44	18.43.101/11	מנהל חשבונות	"	18.43.141/11	"	סגן עמ' בשק
240	יעקב בע	19	10	18.43.101/11	מנהל חשבונות	"	18.42.101/11	"	מחשבאי
1362	מרצל מרכוס	11	1	18.42.101/11	מנהל חשבונות	"	18.46.351/11	"	לבלר
180	דוד שכטר	58	9	18.44.131/11	מנהל חשבונות	"	18.41.101/11	"	רשם
1136	משה וולך	2	10	18.40.361/11	מנהל חשבונות	"	18.44.191/11	"	מפעיל ציוד
81	אטיאס שמעון	27	5	18.44.101/11	מנהל חשבונות	"	18.40.351/11	"	מזכיר יח' רשום מחוזות
840	פנוי	28	57	18.44.101/11	מנהל חשבונות	"	18.44/131/11	"	מועל מקצועי כביש
1244	פנוי	20	9	18.43.101/11	מנהל חשבונות	"	18.44.231/11	"	נהג
640	בינרמן אריה	58	27	18.44.141/11	מנהל חשבונות	"	18.44.101/11	"	מזכיר א'



Case No.	Case Name	Age	Sex	Occupation	Address	Referral	Admission Date	Discharge Date	Diagnosis	Treatment	Outcome
100-1	John Doe	45	M	Teacher	123 Main St, City	Physician	1/15/20	2/10/20	Myocardial Infarction	Aspirin, Beta-blockers	Recovered
100-2	Jane Smith	32	F	Nurse	456 Oak St, City	Physician	1/20/20	2/15/20	Stroke	Anticoagulants, Physical Therapy	Improved
100-3	Robert Johnson	68	M	Retired	789 Pine St, City	Physician	2/01/20	2/28/20	Hypertension	Diuretics, ACE Inhibitors	Stable
100-4	Emily White	28	F	Student	321 Elm St, City	Physician	2/05/20	2/12/20	Anxiety Disorder	Antidepressants, Therapy	Improved
100-5	Michael Brown	55	M	Engineer	654 Maple St, City	Physician	2/10/20	2/25/20	Chronic Pain	Painkillers, Physical Therapy	Stable
100-6	Sarah Green	40	F	Accountant	987 Cedar St, City	Physician	2/15/20	2/20/20	Depression	Antidepressants	Improved
100-7	David Black	72	M	Farmer	101 Birch St, City	Physician	2/20/20	2/28/20	Diabetes	Insulin, Diet	Stable
100-8	Olivia Grey	35	F	Designer	202 Spruce St, City	Physician	2/25/20	3/05/20	Chronic Fatigue	Supportive Care	Stable
100-9	Benjamin Blue	60	M	Construction	303 Willow St, City	Physician	3/01/20	3/15/20	Back Pain	Physical Therapy, Painkillers	Improved
100-10	Mia Purple	25	F	Artist	404 Ash St, City	Physician	3/05/20	3/10/20	Depression	Antidepressants	Improved

100-11

100-12

100-13

100-14

100-15

100-16

100-17

100-18

100-19

100-20

100-21

100-22

100-23

100-24

100-25

100-26

100-27

100-28

100-29

100-30

100-31

100-32

100-33

100-34

100-35

100-36

100-37

100-38

100-39

100-40

100-41

100-42

100-43

100-44

100-45

100-46

100-47

100-48

100-49

100-50







## הצעת חקציב רגיל לשנת הכספים 1965/66

ההוצאה למסעה 1963/64	החקציב המאושר 1964/65	הצעת האוצר 1965/66	הצעת המשרד 1965/66	ה ס י פ י ס	
.....	.....	.....	.....	החזקה רכב ונסיעות בארץ	
	( )	( )	( )	שכר נהגים ורכזי תחבורה	381/11
				הפרשה לפנסיה ופיצויים	381/12
				שעות נוספות	381/17
				ארעיים ( ימי עבודה )	381/2
				החזקה כלי רכב	382
				דלק לכלי רכב	383
				שכירת כלי רכב	384
				נסיעות בארץ, אש"ל והובלה ( )	385
				רכב שרוח ( )	386

מספר המשרה	השם	מס"כ המשרות		ל ע ב י ר				כ י ר מ	
		גדול	קטן	למחוז	תפקיד	סעיף תקציבי	מחוז	תפקיד	
1134	יוסף גרינברג	58	9	לחיפה	ראש קבוצה	18.44.131/11 ✓	חיפה	מפעיל ציוד	26. מפעיל ציוד
625	בלחמט משה	21	26	"	ללא שינוי	18.44.101/11 ✓	"	"	27. מחנכו ב' (מכנאים)
485	סייג משה	59	43	"	"	18.44.131/11 ✓	"	"	28. פועל מקצועי ב'
457	גופמן שנהאי	60	42	"	"	" ✓	"	"	29. מנהל עבודה ב'
484	ברוכי יצחק	61	41	"	"	" ✓	"	"	30. פועל מקצועי ג'
590	חטיטה יעקב	62	40	"	"	" ✓	"	"	31. "
834	ז'דאן מחמוד	41	61	"	"	18.44.141/11 ✓	"	"	32. "
850	עוזה דב	42	60	"	"	" ✓	"	"	33. "
493	בצלאל וונגבוניץ	8	8	לצפון	ללא שינוי	18.43.141/11 ✓	צפון	עוזר למפקח	34. עוזר למפקח
499	דוד סלמן	9	5	"	"	18.43.141/11 ✓	"	"	35. פועל מקצועי
894	נחמן סילמן	25	60	"	"	18.44.101/11	"	"	36. מזכיר א'
1148	מסנובסקי יוסף	61	19	"	"	18.44.131/11 ✓	"	"	37. מפעיל ציוד
888	מרדכי ששון	26	60	"	"	18.44.101/11	"	"	38. רשם
1139	זוה יחזקאל	6	18	"	"	18.44.181/11 ✓	ש	"	38. רשם
991	מנחם פרידמן	25	9+3	לירושלים	ללא שינוי	18.44.101/11	ירושלים	מזכיר נפה	39. מזכיר נפה
992	בן-בסל שאול	26	68+3	"	"	"	"	"	40. מנהל חשבונות ד'
1412	פנורי	27	50	"	"	18.44.101/11	"	"	41. פועל מקצועי
1267	פנורי	6	17	משנה ראשי ת"א	עוזר לעובדי	18.44.231/11 ✓	"	"	41. פועל מקצועי
1174	דימיטרי שריגין	25	14	לירושלים	ללא שינוי	18.44.101/11	"	"	42. בהג
1169	דוד מרקו	3	13	"	"	18.44.121/11 ✓	"	"	43. מנהל חשבונות
1176	סיפסון רחמים	10	26	לדרום	ללא שינוי	18.44.181/11	דרום	"	44. מפעיל ציוד
1196	ארום יעקב	11	25	"	"	"	"	"	45. מנהל עבודה ג'
1185	אליהו בן ששון	12	24	"	"	"	"	"	46. מפעיל ציוד
1194	גברין אוריאל	26	23	"	"	18.44.231/11 ✓	"	"	47. "
1189	שמעון לוי	27	22	"	"	" ✓	"	"	48. "
1188	בן יאיר דוד	50	21	"	"	18.44.131/11 ✓	"	"	49. "
1202	סולם ליטו	2	20	"	"	18.44.121/11 ✓	"	"	50. "
1180	עזרלאי סכאל	51	19	"	"	18.44.131/11 ✓	"	"	51. "
									52. "

1966 ת"י







הערות (22)

הערות - נ"ה } 23  
הערות } 24

הערות (25)

הערות - 36

הערות - 38

## הצעת חקציב רגיל לשנת הכספים 1965/66

ההוצאה למעשה 1963/64	החקציב המאושר 1964/65	הצעת האוצר 1965/66	הצעת המשרד 1965/66	ה ס י פ י ס	
.....	.....	.....	.....	החזקת רכב ונסיעות בארץ	
	( )	( )	( )	שכר נהגים ורכזי תחבורה	381/11
				הפרשה לפנסיה ופיצויים	381/12
				שעות נוספות	381/17
				ארעיים ( ימי עבודה )	381/2
				החזקת כלי רכב	382
				דלק לכלי רכב	383
				שכירת כלי רכב	384
				נסיעות בארץ, אש"ל והובלה ( )	385
				רכב שרוח ( )	386

18/1/66

התכונות דירון המגילות שהתקיימה בלשכת שר האוצר ב-18.8.66  
בנושאי: תוספת הקצב מע"צ - 1966/67

השתתפו: ה"ח ע. מטר, ה. לנ-כוכב, ב. בטיין, מ. טוחמי, י. זיו  
ה"ח מ. זנדברג, ש. גרינשטיין

א. הובאות

1. כי קיים סיכוי בהגשת המבצעות לבנק העולמי ע"ח מלוח מכיטיס עבור עבודות שהתקיימו כבר.
  2. יש להגיש לבנק יתרה המבצעות לה יאזור מ-31.3.67.
  3. כי תנאי סוג האוויר עלולים להסריק לסיכום תקין של העבודות הממוכנות.
2. בהתאם לאמור לעיל וטאם מע"צ להוחיל בביצוע מסיג'י של עבודות סלילה נוספות בסכום כולל של 6 מיליון ל"ש.
- הוצאו זו כולל בתקציב 67/68 ולא תוסיב מלוח המזומנים 1000 טונת התקציב הנוכחית.

התקין: שר האוצר  
טוחמי הדירון  
ממו 2.7.66



18/1/16  
 (מספרים קטנים)  $\hat{p} \approx 2.0$  (מספרים קטנים)  $\hat{p} \approx 2.0$

(מספרים קטנים)  $\hat{p} \approx 39.0$  : 161, מספרים קטנים  $\hat{p} \approx 2$   
 מספרים קטנים  $\hat{p} \approx 1.8$   

---

 40.8

<u>20</u>	<u>מספרים קטנים</u>			: מספרים קטנים	3
18.760	1.000	(מספרים קטנים)	17.760	מספרים קטנים	
270			270	מספרים קטנים	
200			200	מספרים קטנים	
3.070	700		2.370	מספרים קטנים	
<hr/>			<hr/>		
22.300			20,600		
<hr/>					

$\hat{p} \approx 400,000$  מספרים קטנים מספרים קטנים מספרים קטנים  $\hat{p} \approx 4$

$\hat{p} \approx 3.9$  מספרים קטנים - מספרים קטנים  $\hat{p} \approx 3.9$   
 מספרים קטנים  $\hat{p} \approx 1.8$   
 מספרים קטנים  $\hat{p} \approx 1.7$   
 מספרים קטנים  $\hat{p} \approx 4$   

---

 $\hat{p} \approx 3.9$

הצעת תקציב להוצאה לשנת הכספים 1966/67

סעיף	תקציב לשנת 1966/67 לי"י	תקציב לשנת 1965/66 לי"י	הוצאה למעשה ב"י 1964/65
98 הוצאות מינהל מקרקעי ישראל	77,500,000	78,000,000	76,763,692
9811 הוצאות מקרקעי רשות הפיתוח	53,800,000	57,500,000	53,984,998
9812 הוצאות מקרקעי האדינה	10,550,000	9,250,000	8,862,665
9813 הוצאות מקרקעי קי"ל	12,750,000	10,850,000	13,516,029
9814 השתתפות האפוטרופוסים בהוצאות מינהליות	400,000	400,000	400,000
9815 הוצאות ניהול	-	-	-
9811 הוצאות רשות הפיתוח	53,800,000	57,500,000	53,984,998
פעולות	43,120,000	45,750,000	43,174,314
נכסים עירוניים	31,100,000	34,500,000	34,389,220
101 אחזקת נכסי דיור עירוניים	1,500,000	1,500,000	2,500,000
102 תשלום לחברת עמידר עבור ניהול ועמלה	2,250,000	2,450,000	2,619,177
103 פיצויים בעד הפקעות ורכישות	4,000,000	2,000,000	4,580,191
104 החזרת פקדונות	750,000	730,000	19,836
105 השקעות בפיתוח שטחים	2,000,000	2,600,000	1,910,274
108 תשלום לפינוי דיירים אטטחים לפיתוח	5,000,000	13,000,000	11,057,590
109 פינוי שטחים האוחזקים ע"י אשרדי אמלה	3,000,000	-	-
114 מסי רשויות על נכסים	9,500,000	9,100,000	8,570,307
115 מסי אמלה על נכסים עירוניים	3,100,000	3,100,000	3,100,064
- פרטים שאינם חוזרים	-	20,000	31,781
נכסים הקלאיים	380,000	330,000	341,845
122 הוצאות דיור כפרי	30,000	30,000	15,533
123 החזקת אטעים	350,000	300,000	326,312
הוצאות אחרות	4,800,000	4,960,000	2,627,350
131 מדידות ותכנון חוץ	500,000	500,000	382,737
133 ביצוע חוק רכישת מקרקעין והחכרת מקרקעין	4,000,000	4,100,000	2,106,501
134 השקעות בפיתוח שטחים באזורי המיעוטים	150,000	100,000	50,509
135 תשלום לפינוי שטחים הקלאיים לצורכי פיתוח	70,000	120,000	34,500
136 עיבוד קרקעות ותפיסת חזקה	70,000	70,000	44,784
138 שונות	10,000	20,000	1,976
- פרטים שאינם חוזרים	-	50,000	6,343
תשלום ע"ה חוב רשות הפיתוח לאפוטרופוסים	3,540,000	3,540,000	3,540,000
151 לאפוטרופוס לנכסי נפקדים	3,240,000	3,240,000	3,240,000
152 לאפוטרופוס לנכסי גרמנים	300,000	300,000	300,000







Date	Particulars		Total	Rate	Total	
	Dr	Cr			Dr	Cr
	1,547,000	10,000	5,114,000 1,947,100	24,000	92,000	367

396M - 2,450,000  
 7.6M

6.66  
 5.114  
 1.547

2.450,000

4303  
 811  
 5114

188  
 400  
 117  
 106  
 811

3,567  
 40  
 445  
 58  
 12  
 158  
 18  
 4,303

96300  
 18,200  
 114,500  
 1,500  
 116,000

99,100  
 14,100  
 113,500

250  
 56  
 150  
 125 = 0  
 14,000

305  
 250  
 15250  
 6100 = 0  
 76,250

20,100  
 600  
 1,000  
 1,000  
 500  
 23,200

367  
 251  
 367  
 1835 =  
 234 =  
 921 17

4.69 63  
 441  
 190 0.43

99,450

הצעה תקציב רגיל לשנת הכספים 1965/66

החיצאה למעשה 1963/64	התקציב המאושר 1964/65	הצעת האוצר 1965/66	הצעת המשרד 1965/66	ה ס ע י פ י ם
.....	.....	.....	.....	שירותים משקיים וטכניים
	( )	( )	( )	361/11 עובדי שירותים משקיים וטכניים (*)
				<ul style="list-style-type: none"> <li>א. משק</li> <li>ב. תחבורה</li> <li>ג. שכלול</li> <li>ד. נקיון</li> <li>ה. סלפון וטלגרף</li> <li>ו.</li> <li>ז.</li> <li>ח.</li> <li>ט. שוכרים ובטחון</li> <li>י. נוטרים (**)</li> </ul>
				361/12 הפרטה לפנסיה ופיקודים
				361/21 ארעיים בנקיון, הסקה וגינות
				361/2 ארעיים אחרים ( ימי עבודה)
				363 החזקת הבית
				364 תיקונים במבנים
				365 בדק בית
				366 הוצאות בטחון
				367 דאר וטלפונים בארץ
				368 מסלוחים, טלפונים אחרים ומברקים
				369 תיקוני ציוד, חמרים, כלים ושירותים
				372 מדים ובגדי עבודה

\* הפירוט הרב נחוץ בהצעת המשרד, אך לא בהכרח יעבור לחוק התקציב  
 \*\* מספר הנוטרים יורטם במלים ולא יסומם כאן.

11





הצעת חקציב רגיל לשנת הכספים 1965/66

ההוצאה למעשה 1933/64	החקציב המאושר 1964/65	הצעת האוצר 1965/66	הצעת המשרד 1965/66	ה ס י פ י ם
.....	.....	.....	.....	שירותים מסקיים וטכניים
	( )	( )	( )	361/11 עובדי שירותים מסקיים וטכניים (*)
				<ul style="list-style-type: none"> <li>א. משק</li> <li>ב. אספואוח</li> <li>ג. שפול</li> <li>ד. נקיון</li> <li>ה. סלפון ופודיעין</li> <li>ו.</li> <li>ז.</li> <li>ח.</li> <li>ט. שוברים ובטחון</li> <li>י. נוטרים (**)</li> </ul>
				361/12 הפרטה לפנסיה ופיצויים
				361/21 ארעיים בנקיון, הסקה וגינות
				361/2 ארעיים אחרים ( ימי עבודה )
				363 החזקת הקיב
				364 תיקונים במבנים
				365 בדק בית
				366 הוצאות בטחון
				367 דאר וסלפונים בארץ
				368 מסלוחים, סלפונים אחרים ומברקים
				369 תיקוני ציוד, חמרים, כלים ושירותים
				372 מדים ובגדי עבודה

{\* הפירוט הרב נחוץ בהצעת המשרד, אך לא בהכרח יעבור לחוק החקציב  
 {\*\* מספר הנוטרים יורטט במלים ולא יסוכם כאן.

11

Upper and lower limit of value

<u>Upper</u>	<u>3/3</u>	<u>12/11</u>	<u>12</u>	<u>10</u>
1.7	6.1	9.3	3.5	20.6
8%	30%	45%	17%	100%

60% upper limit  
40% lower

Y	=	<u>43</u>	66/2 upper
Y	=	26	40% upper
Y	=	17	40% lower

26  
17

$26 \times 0.17 = 4.4$

upper limit 17% 17

Handwritten calculations and notes:

- $$\begin{array}{r} 485 \\ 35 \\ \hline 2425 \\ 1455 = \\ \hline 1697.5 \end{array}$$
- $$\begin{array}{r} 485 \\ 93 \\ \hline 1455 \\ 4365 = \\ \hline 4510.5 \end{array}$$
- $$\begin{array}{r} 1060 \\ 824 \\ \hline 1760 \\ 1648 \\ \hline 1120 \end{array}$$
- $$\begin{array}{r} 485 \\ 61 \\ \hline 485 \\ 2910 = \\ \hline 25585 \end{array}$$
- $$\begin{array}{r} 25 \\ 32 \\ 13 \\ 16 \\ 114 \\ \hline 205 \end{array}$$
- $$\begin{array}{r} 17 \\ 3 \\ \hline 5.100 \end{array}$$
- $$\begin{array}{r} 206 \\ 485 \\ \hline 3395 \\ 485 = \\ \hline 8245 \end{array}$$
- Notes: 5000, 12/14, 12/16, 12/18, 12/20, 12/22, 12/24, 12/26, 12/28, 12/30, 12/32, 12/34, 12/36, 12/38, 12/40, 12/42, 12/44, 12/46, 12/48, 12/50, 12/52, 12/54, 12/56, 12/58, 12/60.









האוצר

ירושלים  
כה' באב תשכ"ו  
14 באוגוסט 1966

09/1/10

אלו חשב מסרד החוץ

מאת: אגף התקציבים

החזקה בנים לשנת 1966/67  
מכתבך מיום 23.7.66

כפי שמסרתי לך כבר בע"מ הכתובת הנכונה לפנייתך  
היא מ.ע.ץ. ולדעתי מן הצדקה להסביר ההפרש.

רק לאחר מכן נהיה מוכנים לדון באספקטים האחרים  
של הבעיה.

בברכה,

משה כהן

העתק: ש. גרינשפון

חא/



18/10

ימים טובים

הכנסת האגודה - 1957

10.0 - שבת ויום ראשון

17.5 - חג המולד, חג העצמאות, חג העצמאות

25.0 - חג המולד, חג העצמאות, חג העצמאות  
א"ת



קניין 31/3/57

1958 7 175

הכנסה: 1000

1959 - 2 175

שכר

הכנסה: 1000  
הוצאה: 1000

7 30

1961

20,000 : 64/5

500,000	כבישים סקוטיים ואחרים	7203
500,000	הכנסות מגורמים אחרים	108/91
300,000	השתתפות והכנסות	7206
300,000	השתתפות עיריית ומועצות	101/91
-	סעיפים שאינם חוזרים	-
5,830,000	בניינים למדודות צבוריים ומשתלמים	74
5,830,000	השקעות במסדות רפואיים	7401
330,000	הכנסה ממלג"ז	851/91
4,000,000	הכנסה ממפעל הפיס	851/94
1,500,000	הכנסה מהג'ויג'ם	851/95
-	פרסים שאינם חוזרים	-
-	סעיפים שאינם חוזרים	-
250,000	תיריות ומפעלים שונים	78
250,000	עידוד התחיירות	7801
250,000	הכנסה מחברת המדליות והמסמכות	102/9
-	פרסים שאינם חוזרים	-
-	סעיפים שאינם חוזרים	-



190,000

66/7 - תשלום לאלה

350,000

הקמה של קניין - תשלום לאלה

160,000

הכנסה

הוצאות של 350,000 : (כולל 3 חודשים) : תשלום

19,000

הוצאות אחרות

165,000

הוצאות אחרות 3/3

210,000

תשלום הוצאות אחרות

210,000  
160,000  
50,000

תשלום

67/8

190,000  
35,000

225,000

תשלום  
" תשלום  
" תשלום  
" תשלום

350,000

350  
190  
160

190  
160  
10

190,000

45,000

235,000

הכנסות משוערות במידה שיועלו אגרות הרישום בהתאם

למכתבנו מס' 1389-7/14 מיום 31.12.65

סכום אגרה כיום ב-ל"י	סכום אגרה מוצע	
25.-		1. טרקטור זחל ואפני מ-180 כ"ס ומעלה (
25.-		מפלס ממונע (
25.-		מגרדה ממונעת (
25.-	75.-	חופר העלות (
17.50		עגלה שפיכה מעל 30 כ"ס (
25.-		מנוף בניה לכל סוגיו (
25.-		מתקן לערבול אספלט (
ס"ה יחידות 1065, ס"ה הכנסה משוערת 79,875 ₪.		
25.-		2. טרקטור זחל מ-60 - 179 כ"ס (עד בכלל) (
25.- - 17.50		טרקטור אופני עד 179 כ"ס (" ") (
17.50		עגלה שפיכה עד 29 כ"ס (
25.-		מחפר זחל ואפני (
25.-	50.-	מנוף נייד על כל סוגיו (
17.50		מכש כבישים ממונע או מרטט מ-4 טון ומע' (
17.50		מכש צמיגים (
17.50		מדחט אויר נגרר ומוסע (
25.-		קודה בורות ממונע (
25.-		מפזר שלמק (
ס"ה יחידות 3600, ס"ה הכנסה משוערת 180,000 ₪.		
17.50		3. טרקטור זחל עד 59 כ"ס (עד בכלל) (
17.50		מכש כבישים ממונע או מרטט עד 3,99 טון (
10.-		מפלס נגרר (
10.-		מגרדה נגררת (
10.-	25.-	מטען עפר נגרר (
10.-		מפלח (
10.-		מכש נגרר (ללא מנוע) על כל סוגיו (
10.-		מערבל בטון מ-500 ליטר ומעלה (
10.-		מחלם (
ס"ה יחידות 2717, ס"ה הכנסה משוערת 67,925 ₪.		

ס"ה יחידות 7366 (בהתאם לרשימות מיום 20.2.66)

ס"ה הכנסה משוערת 327,800.-  
 ס"ה יחידות נוספות שירשמו במשך שנה הכספים 66/67, 50x400 20,000.-  
 הכנסה משוערת כללית : 347,800.-





הל-מביב, ח  
מסמך מס' 1  
תאריך 31  
1965

14/2-1389

א לו סגן מנהל כללי (מינהל) - סר ברוך הקלאי  
מאז רעם ציור הנדסי, מס"ב

הנדון: ראו: הפקודת לציור הנדסי  
סיטוכיון מסמך מס' 11051/20 מיום 7.12.65

רצ"ב הנני מעביר לך העתק להגדרת הגרסה הרישום לציור הנדסי.

כדי לא להגביל סוקלאים המדלנו בהצעתנו את האגרות עבור ציור הטעם בעיקר לעבודות  
הקלאיות - ב-45% בלבד, ולעומת זאת עבור ציור הטעם בעיקר לעבודות הנדסיות - המדלנו את  
האגרות כמות עד כארבע מאות.

כעת הישוב התבולה לקחנו במסמך את המוצא של יחידת רישום ציור  
הנדסי עקב ההתייחסות. הנני לציין כי הגרסה הרישום לציור הנדסי נקבעה באפריל 1959, ומאז,  
על אף ההתייחסות, לא הוגדרה.

סך הכל הכנסות נוכח להודעה - 150,000 ₪ לתקופת הכניסה הרישום. מסכום זה יש לקחת  
במסגרת הוצאות סך - 45,000 ₪ לשם הקמת והפעלת יחידת רישום, ו- 105,000 ₪ לשם רכישה ציור  
למוד. סתם רכישה ציור למוד עבור מרכז הרכיב אחד שלב ראשון יעלה כ- 165,000 ₪, נמוך  
לעבר הסכמה המעב הכללי להוציא מסך כסף - 60,000 ₪ על-מנת להכנסות בשנת הכספים 1967/68.

התקפת הציור שיעבור במרכז ההודעה, כפי שמוכר, צריך להוסיף במקצת הרגיל של מרכז  
ההכשרה של אגף הנוצר והמחלקת המקצועי.

הנני לציין כי לא נלקח במסמך בחשבון המקצב ענין הכדיקה הרישום של המפעילים.

בקשר לטענת "א" של מכתבי הנני להזכיר שכפי שציינתי לך בענייננו מיום 27.10.65,  
מאז לחוק רישום ציור הנדסי מס' 1057-1, על שם המנדט להביא כל שינוי של הגרסה הרישום  
לפי ועדת העבודות של המכסה על-פניה שיוכל לפרט את שינוי האגרות בקובץ התקנות.

ב ב ר כ א

מ. לשם  
רעם ציור הנדסי

תקנה למוקדמי הנהלת רישום לתיקרי חנויות - חלק מהתקנים 1965/66

חלק א. חנויות חנויות

25.-	(	1. טיקטורי דול והדומי 160 מ"ס ומעלה
25.-	(	מטלס ממוצע
25.-	(	מחירים ממוצעים
25.-	(	דושי המלוח
17.50	(	קבלה מסיימת מעל 30 מ"ס
25.-	(	מנוף בניה לכל סוגי
25.-	(	מקנן לשימור אמנות

מ"ס יחידות 731, מ"ס ממוצע חנויות 76,325.- ממוצע 18,055.-

25.-	(	2. טיקטורי דול מ-60 - 170 מ"ס (שי המלוח)
17.50	(	טיקטורי הדומי עד 170 מ"ס (שי המלוח)
17.50	(	קבלה מסיימת עד 120 מ"ס
25.-	(	דושי דול והדומי
25.-	(	מנוף מיידי על כל סוגי
17.50	(	מבנה מנייטים ממוצע או מרוב מ-4 סוג ומ"ס
17.50	(	מבנה מנייטים
17.50	(	מבנה מנייטים ממוצע
25.-	(	קודש בודיה ממוצע
25.-	(	מנוף ממוצע

מ"ס יח' 378, מ"ס ממוצע חנויות 175,900.- ממוצע 76,660.-

17.50	(	3. טיקטורי דול עד 50 מ"ס (שי המלוח)
17.50	(	מבנה מנייטים ממוצע או מרוב מ-3 סוג
10.-	(	מטלס ממוצע
10.-	(	מחירים ממוצעים
10.-	(	מנוף מיידי עד 25 מ"ס
10.-	(	מטלס
10.-	(	מטלס
10.-	(	מבנה מנייטים (ללא ממוצע) על כל סוגי
10.-	(	מקניל ממוצע מ-300 לישי ומעלה

מ"ס יח' 3091, מ"ס ממוצע חנויות 62,275.- ממוצע 36,372.-

מ"ס יחידות 6,320 (ממוצע לרישומי מידע 30,665, ומחייבות המלוח הממוצע)

מ"ס ממוצע חנויות 297,500

מ"ס ממוצע מידע 133,067.-



STATE OF TEXAS, COUNTY OF DALLAS

	<u>STATE OF TEXAS, COUNTY OF DALLAS</u>	
1. Original and correct copy of the report	)	25.00
copy of report	)	25.00
copy of report	)	25.00
copy of report	)	25.00
copy of report of the	)	17.50
copy of report of the	)	25.00
copy of report of the	)	25.00

Total amount of report of the

2. Original and correct copy of the report	)	25.00
copy of report of the	)	17.50
copy of report of the	)	17.50
copy of report	)	25.00
copy of report of the	)	25.00
copy of report of the	)	17.50
copy of report	)	17.50
copy of report of the	)	17.50
copy of report	)	25.00
copy of report	)	25.00

Total amount of report of the

3. Original and correct copy of the report	)	17.50
copy of report of the	)	17.50
copy of report	)	25.00
copy of report	)	25.00
copy of report	)	17.50
copy of report	)	17.50
copy of report of the	)	25.00
copy of report of the	)	25.00

Total amount of report of the

Original and correct copy of the report

copy of report of the

copy of report of the

האוצר

ירושלים כב' באב תשכ"ו  
9 באוגוסט 1966

12/116

אל : השב ס.פ.צ.

מאת: אגף החקאיבים

והדיון: תקציב נסיעות לחו"ל-הקפאה  
מכתב מס' 32/30 מיום 7.8.66

מכתב הנ"ל הועבר לטיפול.

אי לכך עלי להודיעך:

1. הקפאה 20% מתקציב הנסיעות לחו"ל הנה החלטה ממשלתית
2. ניצול תקציב נסיעות פרטו הוצאה בוועל עבור נסיעת שבוצעה ולא החייבות עבור נסיעת העומדת להתבצע.
3. על סמך הדיווח להשב על ביצוע תקציב הנסיעות לחו"ל ידוע לי שקדיין לא נוצל מלוא התקציב.
4. בהתאם לאמור לעיל אינך רשאי להוציא סכום כל שהוא מעל 12,000 ל"י בהסעיף נסיעות לחו"ל, לנסיעות שתבצעה אחרי ה-25.7.66.

ג ב ר כ ה

ש"ר גרינשפון

העקו הממונה על החקאיבים  
ההשב הנללי

האוצר

ירושלים כב' באב תשכ"ו  
9 באוגוסט 1966

18/1/66 ת"ק

אל : חשב מ.ע.צ.

סאת: אגף החקציבים

הנדון: חקציב נסיעות לחו"ל-הקפאה  
מכתב מס' 32/30 מיום 7.8.66

מכתב הנ"ל הועבר לטיפול.

אי לכך עלי להודיעך:

1. הקפאה 20% מחקציב הנסיעות לחו"ל הנה החלטת ממשלה
2. ניצול חקציב נסיעות מרושו הוצאה בפועל עבור נסיעה שבוצעה ולא התחייבות עבור נסיעה העומדת לחבצע.
3. על סמך הדיווח לחשב על ביצוע חקציב הנסיעות לחו"ל ידוע לי שעדיין לא נוצל מלוא החקציב.
4. בהתאם לאמור לעיל אינך רשאי להוציא סכום כל שהוא מעל 12,000 ל"י מהסעיף נסיעות לחו"ל, לנסיעות שתחבצנה אחרי ה-25.7.66.

ב ב ר כ ה

של גדי נשפון

החשב: הממונה על החקציבים  
החשב הכללי



מדינת ישראל

אל: הממונה על התקציבים, האוצר ירושלים,

מאת: חשב מחלקת עבודות צבוריות

חל-אביב, באג חשכ"ו  
באגוסט 1966  
39/30 מס'

הנדון: תקציב נסיעות לחו"ל - הקפאה.

מכתבך... מיום 25.7.66.

הריני להודיעך בתשובה למכתבך הנ"ל, כי  
התקציב הנדון כבר נוצל במלואו, ולצערילא אוכל משום כך  
לבצע את ההקפאה בסך - 3,000 ל"י בתקציב זה.

ב ב ר כ ה,

א. זוננשיין  
חשב מחלקת עבודות צבוריות

העתק - החשב הכללי ירושלים.

אמנון

3/לש

מחלקת עבודות צבוריות

חל-אביב, חג המולד  
3.8.66

20/31

אל : הממונה על אגף התקציבים, משרד האוצר, ירושלים

שנתו מע"צ המודר הישן

הנדון : הוצאות עבור שעות נוספות

מכתב אגף התקציבים מיום 25.7.66 (נתקבל במע"צ  
ב-31.7.66 אח"צ)

1. הננו רואים צורך חירוני להגיע ללא החוי להסדר בכל הקשור להוראת בדבר השלום שעות נוספות שאם לא כן תימנע הוצאות בעבודה החל מ-15.8.66 דבר שיגרזם להוצאות מיותרות, להשלום נזיקין קבלני בצד וכיו"ב.
2. בהתאם לאמור במכתב שבסמך אנו מבקשים כינוס מירי של הועדה.
3. נציגנו בדקרה יהיה טבן מנהל מע"מ (מינהל), מר י. די. כמו כן בקטתי את השב מע"צ, מר א. זוננשיין ללוות את הועדה בעבודתה.
4. עלינו להציג כי אמצום בשעות נוספות יביא להוספת עבודה שלא תוכל להתבצע בטקרת כח החדש הקיים. כאוגמה אומינית לטך נציין עבודות עמי המבוצעות ע"י קבלני איור העובדים 12 שעות ביממה (עם שני טועילים לכלי) ושננו נחמעים לפקח על עבודתם.
5. לטיכום - נבקש לזמן את הועדה לריון ראשון באורח מירי.

מריכה

31.8

מנהל מחלקת עבודות צבוריות

העתק מנכ"ל, משרד העבודה  
אגף התקציבים, מר ז. אלנבוגן  
נציבות שרות המדינה, מר א. המרט  
נציבות שרות המדינה, מר ה. דוראי  
טבן מנהל מע"צ (מינהל)  
השב מע"צ







מדינת ישראל  
מחלקת עבודות צבוריות

18/1/66

תל-אביב, ס' אב חשב"ו  
3.8.66  
מס' 20/31

9/1/66

רחוף-אקספרס

אל : הממונה על אגף החקציבים, משרד האוצר, ירושלים

מאת: מע"צ המשרד הראשי

חנדון : הוצאות עבור שעות נוספות

מכתב אגף החקציבים מיום 25.7.66 (נחקבל במע"צ  
ב-31.7.66 אחח"צ)

1. הננו רואים צורך חיוני להגיע ללא שחוי להסדר בכל הקשור להוראה בדבר השלום שעות נוספות שאם לא כן תיפגע הרציפות בעבודה החל מ-15.8.66 דבר שיגרום להוצאות מיותרות, להשלום נזיקין לקבלני בצוע וכיו"ב.
2. בהתאם לאמור במכתב שבטמך אנו מבקשים כינוס מידי של הועדה.
3. נציגנו בוועדה יהיה סגן מנהל מע"מ (מינהל), מר י. זיו. כמו כן בקשתי את חשב מע"צ, מר א. זונגשיין ללוות את הועדה בעבודתה.
4. עלינו להדגיש כי צמצום בשעות נוספות יביא לחוספת עבודה שלא תוכל להתבצע במסגרת כח האדם הקיים. כשוגמה אופיינית לכך נציין עבודות עפוי המבוצעות ע"י קבלני ציוד העובדים 12 שעות ביממה (עם שני מפעילים לכלי) ושאלנו נתבעים לפקח על עבודתם.
5. לסיכום - נבקש לזמן את הועדה לדיון ראשון באורח מידי.

בברכה

ב. בנ-ציון

מנהל מחלקת עבודות צבוריות

העמק: מנכ"ל, משרד העבודה  
אגף החקציבים, מר ז. אלנבוגן  
נציבות שרות המדינה, מר א. הכרטר  
נציבות שרות המדינה, מר ה. דודאי  
סגן מנהל מע"צ (מינהל)  
חשב מע"צ

SECRET  
CONFIDENTIAL

SECRET, NO COPY  
D.D.

RE: [illegible]

FROM: [illegible]

RE: [illegible]

[illegible]

1. [illegible]
2. [illegible]
3. [illegible]
4. [illegible]
5. [illegible]

[illegible]

[illegible]

1966 י"א

מס' תעודת זהות  
תל-מג"ב, ת.ד. 20101

בג"כ שירות המבחן

שירות	שם	תאריך	מס' זיהוי	מס' זיהוי	לי	גובה
עבודה	על	לשירות	מבחן	מבחן	ל	מטרה
המשרד	מקום	במסגרת	השירות	השירות	ל	מטרה
ייצוגים	בד"ר	התאמות	התאמות	התאמות	ל	מטרה

191 \*

תעודת בג"כ, אגף המבחן





18/1/16

עבודות כבצוע עצמי (רז"י) -  
מחלקת עבודות צבוריות, משרד העבודה

1. בנינים

א. החזקת בנינים

היקף עבודות החזקת בנינים ממסלה ע"י מע"צ הגיע בשנת 1962/63 ל-2 מליון ל"י, מזה 1 מליון ל"י הודן כבצוע עצמי. חלק מהעבודות מבוצע ברז"י מאחר, ולטענת מע"צ, לא ניתן לערוך הוצה עם קבלנים על עבודות מסויימות, וחלק מאחר ולמע"צ ישנם מועלים וצריך להעסיקם.

אפשר לבצע כל העבודות רק ע"י קבלנים.

ב. הקמת בנינים

מתוך היקף עבודות הקמת בנינים ע"י מע"צ בסך 10 מליון ל"י בשנת 1962/63, היו כבצוע עצמי ע"י מע"צ 1 מליון ל"י. הסיבה לבצוע עבודות ברז"י היא בזה של-מע"צ ישנם מקלים וצריך למצא להם העסקה. ניתן שלא לבצע מלל עבודות הקמת כבצוע עצמי.

2. כבישים

מע"צ מבצע את רוב עבודות החזקת והסלילה של הכבישים כבצוע עצמי ולצורך זה מועסקים קרוב ל-600 עובדים קבועים בעבודות כבישים, ציוד ורכב. באם מקובל במספר ארצות כי החזקת הכבישים נעשית ע"י הממשלה עצמה הרי סלילה כבישים בד"כ מבוצעת ע"י קבלנים במל הארצות. ניתן, ע"י צמצום הדיגמי של העבודות כבצוע עצמי והרחבת היקף העבודות הנמסרות לקבלנים, להביא לכך שיחתמו בארץ מספר קבלנים גדולים שיהיו מסוגלים לבצע העבודה במחירים וזמנים סבירים.

3. בתי מלאכה ומוסכים

מע"צ מחזיק מספר נגריות, מוסכים לציוד ורכב, מסגרות ועוד. מאחר ויש בכך המקומות בתי מלאכה מסוג זה במספר נכר ובטיב משביע רצון, ישנה תחרות בשוק העבודות והמחירים משביעים רצון בהחלט. אפשר לומר על/בתי מלאכה אלה.

מועסקים כ-170 עובדים קבועים בבתי המלאכה והמוסכים של מע"צ.

4. סיכום

רוב הארצות בעולם נחוג כי הממשלה מוסרת עבודות הקמה ופחות של בנינים, כבישים ושדות עזר, לקבלנים פרטיים. בצוע עצמי של הקמה והחזקת כבישים ובנינים מהו: - ייקרר העבודות הנובע בעיקר עקב החזקת מנגנון גדול, החזקת רכב, ציוד, כח סינחלי וכו' שאיננו מנוצל במלואו, ובדרך כלל יעילותו קטנה מיעילות המסק הפרטי.

יש צורך לחפש ולהתאים העבודות לפי חלוקת כח האדם במחוזות ובנפות, דבר שמביא לא פעם לבחירה בעבודות פחות יעילות ע"מ לספק העסקה לאנשים ולכלים.

אין גמישות בין טובי העבודות, זמניהם ומקומם.

אין אפשרות לנצל שפל בשוק במחירים של גורמי ייצור נמוכים, או לא לבצע עבודות מאחר בשוק יש עודף בקוש לעבודות ולחץ על מקורות כמו חצץ, ציוד וכו'.

אין במצא קבלנים גדולים ורציניים לבצוע עבודות כבישים, מאחר ורוב העבודה מבוצע ע"י מע"צ עצמה, ולכן אין אפשרות להנות מחחרות בין קבלנים גדולים על בצוע עבודות.



יש צורך לדאג לעבודה למעלים מזדקנים חולים ונפגעים לעיתים ע"י עבודה שאינה נחוצה, כמו שמירה, אפסנאות או אף תשלום שכר ללא עבודה.

יש צורך בהעסקת מספר נכר של עובדים ארעיים על כל הכרוך בכך.

מעבר לבצוע ע"י קבלנים יביא לפישוט וחסכון בההליכי העבודה ובכמותה בגזירות, באפסנאות, במינהלה ובעוד יחידות הקשורות לביצוע העצמי.

מעבר לביצוע ע"י קבלנים יקל על העומס של המנהלים והאחראים המטמלים כיום בחלק מזמנם במיתרון בעידה עובדים והעסקה.

רצוי אולי לשכור על בזה מצומצם של עובדים וכלים ע"מ לנסח מחירי השוק בתקופות או איזורים מסוימים, אך עקרונית יש לעבור באופן הדרגתי לפיעילות דרך קבלנים פרטיים.

אגף החקאיבים

12.5.63



מדינת ישראל  
המזכיר, אגף החקציבים

אשר  
נא  
17.7.66

ירושלים, ח' באב תשכ"ו  
25.7.66

אל: המנהל הכללי, משרד הקצ"מ  
מאת: הממונה על החקציבים

הנדון: נסיעות עובדי המדינה לחו"ל

בהתאם להחלטה ועדת שרים לקמוציה במנגנון הממלכתי בנידון מיום 17.7.66  
המצורפת בזה מוקפאים בזה הסכומים הבאים בחקציב מטרדך:

היתרה	הסכום המוקפא 20%	הסכום בחקציב 1966/67	שם הפרט	מספר הפרט
3,200 12,000	500 3,000	2,700 15,000	ניקמא לילן "	<del>1830</del> 357 1840.357

מגן המדינה  
אגף החקציבים

נא להורות לנוגעים בזכר במשרדך להקפיד על ביצוע החלטות הממשלה בנדון.

ב ב ר כ י  
מ. זנדברג

1830 אהרן האויב  
1840 אהרן האויב

העתק: החשב הכללי  
יו"ר ועדת הנסיעות הבין-משרדית  
חשב משרד הקצ"מ

2522 אהרן האויב

מדינת ישראל  
האוצר - אגף התקציבים

18/11/66

אל: החשב הכללי

תקציב רגיל

מס' האישור 18/11	תאריך האישור 20.7.66	מסמך: מכתב מ.ע.צ. מס. 22/10/19 מיום 10.7.66	שנת כספים 1966/67	אישור תקציב משרד העבודה
---------------------	-------------------------	--	----------------------	----------------------------

הגדרות	הקטנות	שינויים		הסעיפים
		ל: -	מ: -	
לי"ד	לי"ד	לי"ד	לי"ד	
				1840-47 אגף לעבודות צבאיות
				1840 הנהלה ושירותים
				הוצאות הקטורת בחיטול כוסך חולון
21,000		21,000	-	141/11 סכר עובדים (פרט חדש)
1,500		1,500	-	141/17 שער ה נוספות (פרט חדש)
300		300	-	143 נסיעות בארץ וא"ש"ל (פרט חדש)
(-)22,800		(-) 22,800	-	149/61 הכנסות ממשרדי ממשלה (פרט חדש)
				1844 כבישים
				פעולות
				מערכת שלמק - סירה
8,000		48,600	37,600	228 השתתפות בהוצאות מינהל וארגון וחד פעמיות
5,000		5,000	-	230 השתתפות בהוצאות שונות (פרט חדש)
(-)11,000		(-)624,000	(-)613,000	229/86 הכנסה מתקציב החזקה כבישים
				מערכת שלמק - נצרה
60,000		98,000	38,000	248 השתתפות בהוצאות מינהל וארגון וחד פעמיות
(-)60,000		(-)1,460,000	(-)1,400,000	251/65 הכנסה מתקציב פיתוח כבישים







הנדלות	הקטנות	שינויים		הסעיפים
		ל-	מ-	
ל-	ל-	ל-	ל-	
			- 2 -	
				<b>מינהל וארגון</b>
				-----
				שירותים משקיים ושכניים
				.....
10,000		149,000	139,000	363
10,000		10,800	800	364
(-)20,000		(-)1,035,000	(-)1,018,000	390/60
				הוצאות חד פעמיות
				-----
46,000		46,000	-	404
(-)46,000		(-)126,500	(-)80,500	490/60
				שנויים במבנים והקנות (פרט חדש)
				השתתפות היחידות בהוצאות חד-
				פעמיות
<p>ההוצאות הנ"ל נועדו לתקנות במבנים והקנות שונות במפעלים ס.ע.צ. לייצור  בטחן אספלט.  ההוצאות מכוסות ע"י הגדלת חיוב המעלות בהתאם.  ההוצאות הקשורות בהיטול מסך חלון ברבעות מהנסיון לקלות עובדים שבפילסד מהמסוך  במטרי משטלה אחרים. הוצאות אלו ברשותם במ.ע.צ. ומכוסות ע"י המטריים.</p>				
				<b>א. אלנבוץ</b>
				ז. אלנבוץ
				הערות: מבקר המדינה החשב כללי, מח' השכונות ודווח חשב מחלקת עבודות צבוריות





מדינת ישראל

אל: אגף התקציבים, האוצר ירושלים - לידי מר ש. גרינשפון.

מאת: חשב מ.ע.צ.

תל-אביב, מחלקת חשב"ו

20  
20 ביולי 1966

מס' 22/10/19

הנדון: שנויים בתקציב המאושר לשנת 1966/67.

רצ"ב בקשה לשנויים בתקציב המאושר לשנת 1966/67  
מס. 3 מיום 19.7.66 בהתאם לסיכומי אתך ביום 23.6.66 -  
במשרדי.

בקשה זו נובעת מ-

- א. רכישת ציוד טכני ומדעי עבור יחידת כבישים.
- ב. רכישת ציוד מעבדתי ל-מחלקת מחקר ומעבדות.

א. זוננשיין,

חשב מחלקת עבודות צבוריות

העתק:-

כספים. (2).

3/לש



SECRET

THE SECRETARY OF DEFENSE, WASHINGTON, D.C. 20301

MEMORANDUM FOR THE SECRETARY

DATE: 10/15/54

TOP SECRET

SECRETARY OF DEFENSE, WASHINGTON, D.C. 20301

THIS MEMORANDUM IS FOR THE SECRETARY OF DEFENSE, WASHINGTON, D.C. 20301, AND IS TO BE HANDLED AS TOP SECRET.

RE: [Illegible]

- 1. [Illegible]
- 2. [Illegible]

1617  
605  
5669

SECRET

TOP SECRET

SECRET  
TOP SECRET  
SECRET

מדינת ישראל

משרד העבודה מחלקת עבודות צבוריות  
המסרד / היתירה

בקשה לשינויים בתקציב המאושר

אל: אנף התקציבים, משרד האוצר.

הננו מציעים את השינויים הבאים בתקציב משרדנו  
בהתאם להסברים המפורטים במכתב המצורף.

התאריך 19/7/66
קמסר 3

חשב ח.מ.צ.  
התקציב

דגיל / פיתום

יכולא ק"י אנף התקציבים

מס' האיטור	תאריך האיטור	סמכות	שנת הכספים	איטור תקציב
------------	--------------	-------	------------	-------------

הנדלות	הקטנות	שינויים		הסכמים
		ל-	מ-	
ל+	ל-	ל-	ל-	
				הנהלה ושרותים- 1840
60,500		60,500	-	הוצאות חד - פעמיות - ציוד טכני ומדעי (פרט חדש) 406
(-)60,500		(-)2,236,500	(-)2,176,000	השתתפות ביחידות בהוצאות כלליות 801/60
				כבישים - פעולות
60,500		1,093,500	1,033,000	ארנון, הכנון ועיקוח השתתפות בהוצאות כלליות - הנהלה ושרותים 106
(-)60,500		(-)1,656,500	(-)1,596,000	הכנסות מקציב אחזקה כבישים 108/56
	35,000	3,365,000	3,400,000	החזקת כבישים - הוצאות לשרותי ציוד והובלה 114
35,000		337,000	302,000	הוצאות מעבדה 117

2/..

הנדלות	הקטנות	שינויים		הסעיפים	
		ל-	מ-		
ל-	ל-	ל-	ל-		
				.2/..	
				מחקר ומעבדות	
				מחקר ומעבדות	
35,000		238,000	203,000	השתתפות מעבדות בהוצאות - מנהל וארגון וחד-פעמיות	128
(-) 35,000		(-) 337,000	(-) 302,000	השתתפות צהחוקה כבישים	129/55
				הוצאות חד - פעמיות	
	31,000	-	31,000	ציווד מעבדתי	406
66,000	-	66,000	-	ציווד מעבדתי (פרט חדש)	406
				א. החזקת ציווד מעבדתי - מ-(-) ל-31,000	
				ב. רכישת ציווד מעבדתי - מ-(-) ל-35,000	
(-) 35,000		(-) 161,500	(-) 126,500	השתתפות היחידות בהוצאות - חד-פעמיות	490/60
66,000	66,000	.....		סך הכל	



19766 1111 3 ON 20777

1844108/56 4-50 1755 6.

- 1550

(+) 1663500 -5 (-) 1603000 -N

95,5

310

126,5

95,5

310

126,5

מדינת ישראל

אל: אגף התקציבים, האוצר, ירושלים,  
לידי מר ש. גרינשפון.

מאת: חשב מ.ע.צ.,

תל-אביב, בתמוז תשכ"ו

20  
21 ביולי 1966

מס' 22/10/79

הנדון: שנויים בתקציב המאושר לשנת 1966/67

רצ"ב בקשה לשנויים בתקציב המאושר לשנת  
1966/67 מס. 2 מיום 19.7.66.

בקשה זו נובעת עקב שבוע עובדים ביחידות  
המתאימות.

ב ב ר כ ה,

א. זוננשיין

חשב מחלקת עבודות צבוריות

העתק-

כספים.

3/לש



MEMORANDUM

TO: SAC, [illegible], [illegible], [illegible],  
[illegible], [illegible], [illegible].

FROM: SAC, [illegible],

RE: [illegible]

[illegible]

[illegible]

DATE: [illegible]

NOTE: [illegible] [illegible] [illegible] [illegible]

[illegible] [illegible] [illegible] [illegible] [illegible] [illegible]  
[illegible] [illegible] [illegible] [illegible] [illegible] [illegible].

[illegible] [illegible] [illegible] [illegible] [illegible] [illegible]  
[illegible].

[illegible]

[illegible]

[illegible]

[illegible]  
[illegible]  
[illegible]

מדינת ישראל

משרד העבודה - מ.ע.צ.,  
המשרד / היחידה

בקשה לשינויים בתקציב המאושר

אל: אנף התקציבים, משרד האוצר.

התאריך	בתמוז תשכ"ו
מספר	20 ביולי 1966
מספר	2

הננו מציעים את השינויים הבאים בתקציב משרדנו  
בהתאם להסברים המפורטים במכתב המצורף.

**חשב מ.ע.צ.**

רנ"ל / ~~מ.ע.צ.~~

מילא ע"י אנף התקציבים

מס' האישור	תאריך האישור	סמכין:	שנת הכספים	אישור תקציב
------------	--------------	--------	------------	-------------

הנדלות	הקטנות	שינויים		הספיים	
		ל-	מ-		
ל-	ל-	ל-	ל-		
				הנהלה ושרותים:- =====	1840
				מינהל וארגון:- -----	
				מינהל והדרכה:- .....	
(1)		(76)	(75)	עובדים	351/11
<del>7,000.</del>		<del>646,000.</del>	<del>639,000.</del>	ב. נהול עובדים מ-(11) ל-(12)	✓
				בנינים:- =====	1843
				פעולות	
				ארגון תכנון ופקוח	
				עובדים	101/11
				ג. משרד ראשי-חשמל ומכונות	✓
				מ-(15) ל-(16)	
				ה. מחוז חיפה	✓
				מ-(21) ל-(19)	
				ו. מחוז הצפון	✓
				מ-(7) ל-(8)	





הנדלות	הקטנות	שינויים		הסעיפים
		ל-	מ-	
לי	לי	לי	לי	
				2/..
(1)		(141)	(140)	עובדים מקצועיים:-
7,000.-		1,261,000.-	1,254,000.-	שכר עובדים מקצועיים 141/11
				ב. מחוז חיפה מ-(42) ל-(43) ✓
(-) 7,000.-		(-) 307,000.-	(-) 300,000.-	השתתפות הקמת בניינים 149/61
				כ ב י ש י מ - 1844
				פ ע ו ל ו ת
				ארגון תכנון ופיקוח:-
	(2)	(145)	(146)	עובדים 101/11
	14,000.-	1,826,000.-	1,833,000.-	א. משרד ראשי-כבישים: 102
				מ-(31) ל-(32)
				ב. משרד ראשי-גשרים ✓
				מ-(5) ל-(3)
				ר. מחוז חיפה- 101-102
				מ-(26) ל-(24)
	14,000.-	14,000.-	14,000.-	זמניים (1) (בשול הפרט) 101/15
	(+) 14,000	(+) 1,603,000	(+) 1,617,000	הכנסות מתקציב אחזקת כבישים 108/56
	(-) 21,000.-	(-) 1,596,000.-	(-) 1,617,000.-	
	7,000	319,300	320,000	החזקת כבישים:-
21,000.-		302,000.-	281,000.-	112
	14,000	1,603,000	1,617,000	הוצאות מעברה 117
	(-) 21,000.-	1,596,000.-	1,617,000.-	הוצאת ארגון תכנון ופיקוח 118
				3/..



הנדלות	הקטנות	שינויים		הסתיים
		-ל	-מ	
ל"י	ל"י	ל"י	ל"י	
				3/..
(3) 21,000.-		(23) 207,000.-	(20) 186,000.-	מחקר ומעבדות:- .....
				שכר עובדי מחקר ומעבדות 121/11
				א. משרד ראשי מ- (6) ל- (7) ✓
				ה. מחוז ירושלים ✓
				מ- (2) ל- (3)
				ו. מחוז הדרום ✓
				מ- (1) ל- (2)
(-) <del>21,000.-</del>		(-) <del>302,000.-</del>	(-) <del>281,000.-</del>	השתתפות החזקת כבישים 129/55
				עובדים מקצועיים:- .....
(8) 56,000.-		(325) 2,846,000.-	(317) 2,790,000.-	שכר עובדים מקצועיים 131/11
				א. מחוז ת"א והמרכז מ- (80) ל- (81) ✓
				ב. מחוז חיפה מ- (57) ל- (61) ✓ +1 +2
				ג. מחוז הצפון מ- (61) ל- (62) ✓ +1
				ה. מחוז הדרום מ- (49) ל- (51) ✓
(-) <del>56,000.-</del>		(-) <del>1,858,500.-</del>	(-) <del>1,802,500.-</del>	השתתפות פיתוח כבישים 139/61
				הנהלת המשק המיכני:- .....
(1) <del>7,000</del>		(9) <del>115,000</del>	(8) <del>108,000</del>	משרד ראשי ✓ 141/11
				ציוד כבד:- .....
				הנהלה ושרותים מ- (10) ל- (8) ✓ 16111
				מפעלים מ- (25) ל- (24) ✓
	(3) 21,000	(34) 307,000	(37) 328,000	הכנסה מתקציב החזקת כבישים 179/65
	(-) <del>14,000.-</del>	(-) <del>1,861,000.-</del>	(-) <del>1,875,000.-</del>	
	(-) <del>21,000</del>	(-) <del>1,954,000</del>		



Date	Description	Debit		Credit	Balance
		Dr	Cr		
	.....				
11/15/11	for cash on hand a. cash on hand (1) - (1) b. cash on hand (2) - (2) c. cash on hand (3) - (3)	100,000	300,000		200,000
12/15/11	for cash on hand	100,000	100,000		100,000
	.....				
11/15/11	for cash on hand a. cash on hand (1) - (1) b. cash on hand (2) - (2) c. cash on hand (3) - (3)	100,000	300,000		200,000
12/15/11	for cash on hand	100,000	100,000		100,000
	.....				
11/15/11	for cash on hand a. cash on hand (1) - (1) b. cash on hand (2) - (2) c. cash on hand (3) - (3)	100,000	300,000		200,000
12/15/11	for cash on hand	100,000	100,000		100,000
	.....				
11/15/11	for cash on hand	100,000	100,000		100,000
	.....				
11/15/11	for cash on hand a. cash on hand (1) - (1) b. cash on hand (2) - (2)	100,000	300,000		200,000
12/15/11	for cash on hand	100,000	100,000		100,000

הנדלות	הקטנות	שינויים		הסעיפים
		ל-	מ-	
ל-	ל-	ל-	ל-	
			4/..	
	(9) 63,000.-	(81) 762,000.-	(90) 825,000.-	ציוד כבד - עובדים מקצועיים:- .....
				שכר עובדים מקצועיים 181/11
				ב. מחוז חיפה מ-(11) ל-(10) ✓
				ג. מחוז הצפון מ-(20) ל-(18) ✓
				ד. מחוז ירושלים מ-(15) ל-(14) ✓
				ה. מחוז הדרום מ-(27) ל-(22) ✓
	(-63,000.-)	(-537,000.-)	(-600,000.-)	הכנסה מתקציב החזקת כבישים 189/60
				יחידת כלי רכב:- .....
	<del>(-7,000.-)</del>	<del>(-3,047,000.-)</del>	<del>(-3,040,000.-)</del>	<del>הכנסה מתקציב החזקת כבישים 209/66</del>
	(2) 14,000.-	(95) 800,000.-	(93) 786,000.-	יחידת כלי רכב-עובדים מקצועיים:- .....
				שכר עובדים מקצועיים 211/11
				א. מחוז ת"א והמרכז מ-(21) ל-(22) ✓
				ד. מחוז ירושלים מ-(18) ל-(17) ✓
				ה. מחוז הדרום מ-(25) ל-(27) ✓
	(-14,000.-)	(-601,000.-)	(-587,000.-)	הכנסה מתקציב החזקת כבישים 219/60
	(1) 7,000.-	(9) 78,000.-	(10) 85,000.-	מעורב שלמך - טירה:- .....
				עובדי המערב ✓ 221/11
	(-7,000.-)	(-1,353,000.-)	(-1,360,000.-)	הכנסה מתקציב פתוח כבישים 229/65
			5/..	





הנדלות	הקטנות	ש י ו י י ם		ה ס ע י פ י ם
		-:ל	-:ס	
ל"י	ל"י	ל"י	ל"י	
				.5/..
	(1) 7,000.-	(100) 900,000.-	(101) 907,000.-	בתי מלאכה:- ===== 1846 פ ע ו ל ל ת:- עובדי בתי מלאכה 101/11
				א. מחוז ת"א והמרכז ס-(19)-ל-(18)
	(-) 7,000.-	(-) 2,293,000.-	(-) 2,300,000.-	הפחתות והכנסות:- הכנסות מיחידות מ.ע.צ. 801/60
<u>-28,000.-</u> 25,000.-	<u>-28,000.-</u> 21,000.-			סך הכל

Description		1957		1958	1959
		Actual	Budget		
100	...				
100	...	(100)	(100)	(1)	
100	...	-1,000,000	-1,000,000	-1,000,000	
	...				
100	...	-1,000,000	-1,000,000	-1,000,000	
Total					

of ... .. 1,000,000

האוצר

ירושלים, כ"ו בתמוז תשכ"ו  
14 ביולי 1966

15/1/68

א ל: ניצב י. קרן, מטה משטרה ישראל, יפו

נאח: טבן הממונה על התקציבים

הנדון: מחלקת הבנינים של המשטרה

בזמנו סוכם כי יועל צוות מיוחד, מורכב מאנשי המשטרה ואגף התקציבים, לבדיקת מכלול הבעיות הקשורות בכדאיות מצוץ עבודות (אחזקה, בניה וכו') ע"י מחלקת הבנינים של המשטרה.

בינתיים הגיע לידינו חומר חלקי הכולל ניתוח הוצאות בניה במספר פרויקטים שנבנו על ידכם.

על מנת לקדם את העניין נבקשן להודיענו בהודר שמת אנשי המשטרה שיעסקו בעניין.

חברי הצוות מטעם אגף התקציבים יהיו: שי גרינשפון ומשה כהן.

ב ב ר כ ה

ח. שטל

העקב: מר זנדברג, הממונה על התקציבים  
מר ש. גרינשפון  
מר מ. כהן



1942

RECEIVED  
FEBRUARY 1942

1942

U.S. DEPARTMENT OF THE INTERIOR

BUREAU OF LAND MANAGEMENT

WATER RIGHTS

TO THE SECRETARY OF THE INTERIOR  
FROM THE DIRECTOR OF THE BUREAU OF LAND MANAGEMENT  
SUBJECT: [Illegible]

Reference is made to [Illegible]

It is noted that [Illegible]

Very truly yours,  
[Illegible Signature]

1942

1942

Approved: [Illegible]  
Special Agent in Charge

האוצר

ירושלים כ"ו בתמוז תשכ"ו  
14 ביולי 1966

12/1/6

אל : מר ע. מסר, מנכ"ל משרד העבודה

מאת: הממונה על התקציבים

הנדון: הפרשה לפנסיה ופיצויים במע"ץ

לקראת הפעלת הדיווח הממוכנה במע"ץ, הסיועדת לשלב את הדיווח המסחירני והתקציבי, הריני רואה הכרח להעלות שוב את ענין הכללת ההפרשה לפנסיה ופיצויים ביחידות המקצועיות/ליחידות השירותים במע"ץ.

נדמה לי כי אין חילוקי דעות בינינו על הצורך להעמיד לרשות המינהל הממשלתי מכשירי תקציב ודיווח אשר יאפשרו לו שיקול נכון של אלטרנטיבות ומכאן לקבל החלטות הנכונות ביותר. בין היתר חייבת מערכת כזאת לכלול את כל ההוצאה הריאלית באופן היחידות המספקות שירותים, הניתנים לרכישה גם מגורמים אחרים. עם כן ניתנה הוראה בהנחינת להכנת התקציב להכללת ההפרשה לפנסיה ופיצויים ביחידות מן הסוג האמור.

לחלן מספר דוגמאות של יחידות ממשלתיות בהן מופעלות הנחיות אלה הלכה למעשה:

משרד האוצר: מנהל תרכב, המרכז למיכון משרדי, המדפיס הממשלתי ושרות עיבודים ממוכנים (ראה חוק התקציב לשנת 1966/67 עמודים 30-37).

משרד המשטרה: אבטחת מתקנים ובוטרים במוסדות ציבוריים (ראה עמ' 43 בחוק).

משרד השכון: הנוחלקה לחומרי בנין, אגף לתכנון פיזי, אגף לביצוע ופיקוח ומחוזות משרד (ראה עמ' 200-202 בחוק).

משרד התחבורה: נמל התעופה לוד ושרות תעופה (ראה עמ' 208 בחוק).

מפעלים עסקיים: רכבת ישראל, הדאר ומנהל מקרקעי ישראל (עמ' 256-279 בחוק).

אין בלבי צל של ספק, כי לאור אופיין של משימות מע"ץ, אשר נכון ליחידות אלה נכון במידה לא פחותה גם לגבי מע"ץ.

עתה, עם החשקה הניכרת במערכת החשבונות הממוכנת, משוכנע אני כי נחמא כולנו באם נקט מראש את יעילותה ונשלים באופן מוצק עם אי-הכללת ההוצאה הריאלית לפנסיה ופיצויים למערכת התקציב והדיווח.



1000-1000-1000  
1000-1000-1000

1000-1000-1000  
1000-1000-1000

1000-1000-1000

1000-1000-1000  
1000-1000-1000

1000-1000-1000  
1000-1000-1000

1000-1000-1000  
1000-1000-1000

1000-1000-1000  
1000-1000-1000

1000-1000-1000  
1000-1000-1000

1000-1000-1000  
1000-1000-1000

1000-1000-1000  
1000-1000-1000

1000-1000-1000  
1000-1000-1000

1000-1000-1000  
1000-1000-1000

1000-1000-1000  
1000-1000-1000



הריני מבין כי <sup>לגבי</sup> עימוקים עיקריים הדריכו אתכם בהתנגדותכם  
לתיקצוב החמשה לפנסיה ומיצויים

1. הרחיעה בפני ניתוח התקציב שאין אתו תוספת ריאלית.

2. חשש שמא ינוצל השינוי <sup>מורסלי</sup> בתקציב ע"י אגף התקציבים לקיצוץ  
ריאלי במעולות מע"ץ.

לגבי הנימוק הראשון, הרי שהביקורת על הקיפוי של התקציב מופנים בעיקר  
כלפי האוצר, מכאן, שהוא המעונין העיקרי במניעת גידול נומינלי של התקציב.  
בו בזמן מלמד אותנו נסיוננו כי משרדי הממשלה לא היו בדרך כלל רגישים  
במיוחד לנקודת זו; לתיפן - היו מוכנים בהחלט להציב "תקציב גדול" (מבחינה  
זאת עלי לציין, כי משרד העבודה נבדל לטובה, בגישתו העקרונית).

אולם למרות רצוננו להימנע מנימוח מיוחד של התקציב, הרי שדעתנו היא  
כי אין הצגה מורסלית של תקציב "בלתי מנומח" יכולה לבוא ע"ח היעילות הכלכלית  
או המינחלית.

על כן החליט האוצר בהכרח מלאה לשלם את המחיר הציבורי של "נימוח התקציב"  
לגבי המקרים של תשלומי מסים עקימים ע"י הממשלה, מחירי קרקע, פנסיה ומיצויים,  
קרנות פחה וכו', ואם האוצר יכול להשלים עם זאת, הרי נדמה לי שיכול הדבר  
להתקבל גם על משרד העבודה.

אשר לנימוק השני, הרי שמוכן אני להצהיר הוגיית, כי אין שמץ של ברונה  
מצדנו לנוצל השינוי לקיצוץ ריאלי בתקציבכם, וחריני מבטיח ללא כל הסתייגות  
כי על הטלה עלות הפנסיה על הפעולות תקבלו מיצוי מלא ע"י תוספת תקציבית  
מתאימה.

בסיכום נדמה לי כי עתה עם הפעלה המיידית במע"ץ אין לדחות יותר הנהגת  
השיטה האפויה שהיא עתה כמוסדר, נהלת הכלל בשירות המדינה, גם במע"ץ.  
בראש וראשונה יצאו לדעתו נשכרים סכך, הנחלת מע"ץ ומשרד העבודה.

ב ב ר כ ה

פ. זנדברג

העמק: מר ב. בסין, מנהל מע"ץ

מדינת ישראל

תל-אביב, בתמוז תשכ"ו  
10 ביולי 1966

מס' 22/10/19

אל: אגף התקציבים, האוצר ירושלים לידי מר ש. גרינשפון.

מאת: חשב מחלקת עבודות צבוריות

הנדון: בקשה לשנויים בתקציב המאושר  
לשנת 1966/67.

רצ"ב בקשה לשנויים בתקציב המאושר לשנת 1966/67 מס. 1 מיום 6.7.66,  
בהתאם לסיכומי אהך ביום 23.6.66 במשרדי.

בקשה זו נובעת מ-:

- (א) - אשור רכב שירות למר דוד אילן.
- (ב) - שנויים בסעיפי היחידה: "מערכת שלמך - טירה".
  - 1. - הגדלת פרט "שנויים בטבנים והתקנות" בסך - 6,000. ליעבור חקמת מבנה טרומי למעבדה.
  - 2. - פתיחת פרט "הוצאות שונות" בסך - 5,000. לילכסוי הוצאות שונות.
  - (ג) - שנויים בסעיפי היחידה: "מערכת שלמך - נצרת".
    - 1. - הגדלת פרט "החזקת הבית" בסך - 10,000. ליעבור שמירה.
    - 2. - הגדלת פרט "חיקונים בטבנים ובדק בית" בסך - 10,000. ל-
    - 3. - הגדלת פרט "שנויים בטבנים והתקנות" בסך - 40,000. ליעבור:-
      - קזי טים - 6,000. ל-
      - קזי חשמל - 6,000. ל-
      - קירות סגן - 13,000. ל-
      - מתקנים שונים - 15,000. ל-
- (ד) פתיחת סעיפים זמניים לחיוב משכורות, טעות נוספות ואש"ל של עובדי מוסך חולון שהושאלו למשרדי פמשלה אחרים.

6000

10,000

10,000

40,000

  
א. זוננשיין,

חשב מחלקת עבודות צבוריות

התקציב - כספים (2).



**בקשה לשינויים בתקציב המאושר**

אל: אגף התקציבים, משרד האוצר.

הגו מציעים את השינויים הבאים בתקציב משרדנו בהתאם להסברים המפורטים במכתב המצורף.

התאריך	6.7.66
מספר	1

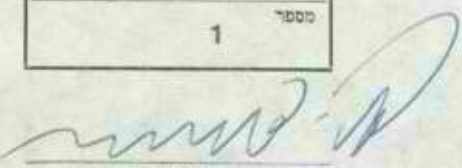

רניל / פאפאז

**חשב"ט**

אישור תקציב	שנת הכספים	סמכות	תאריך אישור	מס' האישור
-------------	------------	-------	-------------	------------

מילא ע"י אגף התקציבים

הנדלות	הקטנות	שינויים		הסעים
		ל"י	מ"י	
ל"י	ל"י	ל"י	ל"י	
				1840 הנהלה ושרותים:- =====
				מינהל וארגון -
				והזקת רכב ונסיעות בארץ .....
	2,500	312,500	315,000	נסיעות בארץ אש"ל והובלה 385
2,500		165,500	163,000	רכב שרות מ-(2+56) ל-(2+57) 386
				1844 כבישים:- =====
				פעולות - - -
				מעקב שלמך - טירה .....
6,000		43,600	37,600	השתתפות בהוצאות מנהל וארגון- וחד פעמיות 228
5,000		5,000	-	הוצאות שונות (פרט חדש) 230
(-) 11,000		(+) 624,000	(-) 613,000	הכנסה מתקציב החזקתכבישים 229/66
				מעקב שלמך - נצרת:- .....
60,000		96,000	36,000	השתתפות בהוצאות מנהל וארגון - וחד פעמיות 248
(-) 60,000		(-) 1,460,000	(-) 1,400,000	הכנסה מתקציב פתוח כבישים 251/65
				.2/..





הנדלות	הקטנות	שינויים		הסלימים
		ל-	מ-	
לי	לי	לי	לי	
				2/..
				<u>מינהל וארגון:-</u>
				שירותים משקיים וטכניים
10,000		149,000	139,000	החזקת הבית 363
10,000		10,800	800	תקונים במבנים וברק בית 364
(-) 20,000		(-) 1,035,000	(-) 1,015,000	השתתפות היחידות בהוצאות - מינהל וארגון 390/60
				<u>הוצאות חד - פעמיות:-</u>
46,000		46,000	-	שנויים במבנים והתקנות (פרט חדש) 404
(-) 46,000		(+) 126,500	(-) 80,500	השתתפות היחידות בהוצאות - חד - פעמיות 490/60
				<u>מוטך תולוך:-</u>
				פעולות
21,000		21,000	-	שכר עובדים (פרט חדש) 101/11
1,500		1,500	-	שעות נוספות (פרט חדש) 101/17
				<u>מינהל וארגון:-</u>
				החזקת רכב ונסיעות בארץ
300		300	-	נסיעות בארץ, אש"ל והובלה - (פרט חדש) 385
				<u>הפתחות והכנסות:-</u>
(-) 22,800		(-) 22,800	-	הכנסות ממשרדי סמסלה (פרט חדש) 801/61
2,500	2,500			סך הכל





18/16

23.6.66 התאריך

מדינת ישראל

48/16 תיק מס'

אל: סר שי גרינשפון, אגף התקציבים, י-ם  
מאת: מהנדס המחוז, מע"צ, ירושלים

הנדון: בנין הכנסת

הנזכר: מזכרך סיום 21.6.66

אסרתי לך כי ברצון נארה בבנין הכנסת

קבוצת אנשים סאגף התקציבים, אבל, קרתה

אי הבנה מצערת, כוונתי הייתה למספר

סזוסצם ביותר של אנשים, בין 5 ל-10 איש,

ואחרי שעות העבודה, ולא לקבוצה כה גדולה

כפי שטובא ברשימה שצורפה למזכרך.

אתך הסליחה,

ע. פרידמן

1940  
1941  
1942  
1943  
1944  
1945  
1946  
1947  
1948  
1949  
1950

1951  
1952  
1953  
1954  
1955  
1956  
1957  
1958  
1959  
1960  
1961  
1962  
1963  
1964  
1965  
1966  
1967  
1968  
1969  
1970  
1971  
1972  
1973  
1974  
1975  
1976  
1977  
1978  
1979  
1980  
1981  
1982  
1983  
1984  
1985  
1986  
1987  
1988  
1989  
1990  
1991  
1992  
1993  
1994  
1995  
1996  
1997  
1998  
1999  
2000  
2001  
2002  
2003  
2004  
2005  
2006  
2007  
2008  
2009  
2010  
2011  
2012  
2013  
2014  
2015  
2016  
2017  
2018  
2019  
2020  
2021  
2022  
2023  
2024  
2025

1920

התאריך  
מדינת ישראל

התאריך  
תיק מס'

אל: אבי צביבין, תל אביב 322  
מאת:

הנדון: אגודת התורה והמצוות

בשמיך בענייני אגודת התורה והמצוות  
אני מודיע לך כי אגודת התורה והמצוות  
היא יושבת ראש ועל-פי החלטתה  
בשנת הקודמת.  
אני מודיע לך כי אגודת התורה והמצוות  
היא יושבת ראש ועל-פי החלטתה  
בשנת הקודמת.  
אני מודיע לך כי אגודת התורה והמצוות  
היא יושבת ראש ועל-פי החלטתה  
בשנת הקודמת.

*[Handwritten signature]*



15/1/66  
האוצר - החשב הכללי

ירושלים כ"ב בסיון תשכ"ו  
10.6.1966

ע/00188/ -11

אלו מר זיו, סגן מנהל (מינהל) מע"צ, חל-אביב  
מאת: ש. ארזי, החשב הכללי

מנדון: הסכם מע"צ/83/66 מיום 1.6.66 - שרוחי  
נקרון במשרדי מע"צ ברח' השמונאים, ח"א  
מכתב 8/2/1/21 מיום 5.6.66

1. לפי ההסכם הנ"ל הנכם משלמים לקבלן הנקרון - 30 ל"י לחודש לחדר, דהיינו (לחדר ממוצע) 2,00-2,20 ל"י מ"ר.
2. הננו להביא לחשומה לבכם שלפי הסכמים דומים בתל-אביב משלמים משרדי ממסלה 1,45 עד 1,60 ל"י למטר מרובע נטו.
3. הנכם מתבקשים לבדוק את הנושא הנ"ל.

ב ב ר כ ה,

(-) שלמה ארזי

ש. ארזי  
החשב הכללי

העתק: חשב מע"צ, חל-אביב  
אגף התקציבים, האוצר ✓

(ה) הקשר בין המושגים - משהו על המושגים

18/1/6

- (1)  $(3+6)$  - זהו המושג של  $(3+6)$  - זהו המושג של  $(3+6)$
- (2)  $(1+5)$  - זהו המושג של  $(1+5)$  - זהו המושג של  $(1+5)$
- (3)  $(2+4)$  - זהו המושג של  $(2+4)$  - זהו המושג של  $(2+4)$
- (4)  $(1+5)$  - זהו המושג של  $(1+5)$  - זהו המושג של  $(1+5)$
- (5)  $(3+6)$  - זהו המושג של  $(3+6)$  - זהו המושג של  $(3+6)$

(1) הקשר בין המושגים - זהו המושג של  $(3+6)$

- (1) זהו המושג של  $(3+6)$
- (2) זהו המושג של  $(1+5)$
- (3) זהו המושג של  $(2+4)$

הקשר בין המושגים - זהו המושג של  $(3+6)$

זהו המושג של  $(3+6)$  - זהו המושג של  $(3+6)$

(2) הקשר בין המושגים - זהו המושג של  $(1+5)$

- (1) זהו המושג של  $(1+5)$
- (2) זהו המושג של  $(2+4)$

זהו המושג של  $(3+6)$  - זהו המושג של  $(3+6)$

הקשר בין המושגים - זהו המושג של  $(3+6)$

זהו המושג של  $(3+6)$  - זהו המושג של  $(3+6)$

(3) הקשר בין המושגים - זהו המושג של  $(1+5)$

- (1) זהו המושג של  $(1+5)$
- (2) זהו המושג של  $(2+4)$
- (3) זהו המושג של  $(3+6)$
- (4) זהו המושג של  $(1+5)$
- (5) זהו המושג של  $(2+4)$
- (6) זהו המושג של  $(3+6)$
- (7) זהו המושג של  $(1+5)$

- 4.55 עבודות בניצוא קבלנים תאור וזיהוי כנ"ל.
- 4.56 הקצלת המכשירים חברים על ידי החברה.
- 4.57 פעולה בתקנות אחרות בסדר הנדרשת ב. ירות ועזרה לפעולות היחידה לסט הטבת מטרוניה (כגון: הכנון חקיקה קורים).
- 4.58 עזרה גורמים אחרים, כולל גם דיון בהתחלפות האיגודים הממשלתיים בפעולות המסדר.

4.6 טיכום האמצעים הדרושים לכלל המסדר באותם נושאים, בהתבסס על תכניות העבודה של יחידותיו, חוץ הבחנה בין פעולות במסגרת הקציב הוציא ופעולות במסגרת הקציב הפיתוח. כאן יש לשלב בין תאור את הצעות המסדר בקשר לתקני כוח אדם ורכב, ויסות כח אדם, כוללן תשובה לבעיות של עובדים זמניים, זיור, כולל החזקת הבית ותיקונים, קיום מחסנים והחזקת מלאי וכן ריכוזים של סוגי הוצאה אחרים. יש להדגיש במיוחד פעולות שיבוצעו על ידי מסדרים אחרים ועל ידי יחידות טירותיה של הממשלה (כגון: הלטכה לסטטיסטיקה, המרכז לטיכון מסדרי וכו'). במסגרת זו יש להשלים מילוי כל הטבלאות הנדרשות בהנחיות הכלליות למעט דרישות מספיות.

4.7 תורת דעת ונתונים לתיאום

במספר נושאים על המסדר לתאום עם גורמים אחרים בממשלה ויש לעשות זאת עוד בטלבים המוקדמים של הכנת הצעת הקציב, ובעיקר באותם נושאים העשויים להספיע על הקציב יחידות אחרות. נציג אגף הקציבים ייעץ למסדר בדבר תיאום עם מסדרים אחרים בנושאים הספציפיים לו, וכן ינהג המסדר בהתאם להנחיות אלו בקשר לתאום עם גורמים אחרים.

התאום עם הגורמים בקשר עם הנושאים כדלקמן ייעשה בדרך קבע:

- 4.71 בענין תאור מבנה המסדר, יחסי הכפופות וסדרי העבודה יקיים המסדר פג עם נציבות שרות המדינה. תאור המבנה של המסדר וסגנון בו יוגשו לאגף הקציבים במסגרת דברי החסבר ולאחר שתואמו עם נציבות שירות המדינה.
- 4.72 סגנון במבנים, הרחבת דיוור והקמת בנינים יתואמו עם ועדת הדיוור המרכזית, הועדה לבניה ממשלתית ומע"צ, הוצאות שכר דירה ירשמו בהצעה רק לאחר שתקבל הדו"ח של ועדת הדיוור המרכזית. בדק בית תואם עם מע"צ.
- 4.73 תכניות לעריכת קורים סטטיסטיים יתואמו עם הסטטיסטיקן הממשלתי.
- 4.74 רכישת מכונות היטוב וסיכום ומכונות אחרות לצרכי הנהלת תשובות תתואם עם ועדת הסיכון שבחשב הכללי.
- 4.75 יש להגיש את אומדן מסדר הדואר להוצאות עבור טלפונים ודברי דואר בארץ.
- 4.76 בכל הנוגע להוצאות ביטוח יש למכח עם חברת הביטוח הממשלתית "ירובל" את הערכת הרכוש.

לוח מסוער של תעריפי הבטוח יהיה:

צירד	- 3 פרומיל מערכו המלא
מלאי	3 פרומיל מערך המלאי
מבנים מאבן או בטון מזוין	- 1 פרומיל מהערך
מבנים אחרים	- 3 פרומיל מהערך.

- 4.77 תקן של מדים ובגדי עבודה יאושר על ידי ועדת הביגוד הבינמסדרים.
- 4.78 הצעה להרשות החזקת מלאי או הגדלת מלאי תתואם עם ועדת המלאי.
- 4.79 אם המסדר מניה ביצוע עבודה עבורו על ידי מסדר אחר, עליו לבסס את הצעת הקציבו על תעריף מחייב או הערכת ההוצאה ע"י המסדר המבצע.



הוא גיט - הנקרא הנקרא אולם  
הימים אחר כך הנקרא הנקרא  
הימים 25 הנקרא הנקרא, הנקרא הנקרא

אולם הנקרא

הנקרא (1) הנקרא

הנקרא הנקרא הנקרא הנקרא

הנקרא (2) הנקרא הנקרא הנקרא הנקרא

הנקרא: הוא יום הנקרא הנקרא הנקרא הנקרא

הנקרא הנקרא הנקרא הנקרא הנקרא

הנקרא הנקרא הנקרא - הנקרא הנקרא

הנקרא הנקרא הנקרא + הנקרא הנקרא

הנקרא הנקרא הנקרא

(1) הנקרא הנקרא הנקרא הנקרא

(2) הנקרא הנקרא הנקרא הנקרא

(3) הנקרא הנקרא הנקרא הנקרא

(4) הנקרא הנקרא הנקרא הנקרא

הנקרא הנקרא הנקרא הנקרא

הנקרא הנקרא הנקרא הנקרא

הנקרא הנקרא הנקרא הנקרא

הנקרא הנקרא הנקרא הנקרא

הנקרא הנקרא הנקרא הנקרא

הנקרא הנקרא

(2) הנקרא הנקרא הנקרא הנקרא

הנקרא הנקרא הנקרא הנקרא

(2) הנקרא הנקרא הנקרא הנקרא

הנקרא הנקרא הנקרא הנקרא

(4) הנקרא הנקרא הנקרא הנקרא

הנקרא הנקרא

(5) הנקרא הנקרא הנקרא הנקרא

הנקרא

תחזית הסקעות בענף החקיקה במחירי 1966 לפי תת-ענפים בצדק (או אומדן)  
 לשנים 1964/65 - 1965/66 ותחזית לשנים 1966/67 - 1969/70

1969/70	1968/69	1967/68	1966/67	1965/66	1964/65	תת-ענף
						ס"ה הסקעות בחקיקה
						אוסובוסים מסאיות מוניות רכבת ישראל ספנות נמלים תעופה נמלי תעופה כבישים עירוניים

מספר כלי הרכב המנועיים לפי סוג הרכב (לסוף מרץ כל כל שנה)  
 מצבה ל-1964/65 ותחזית לשנים 1965/66 - 1969/70

1969/70	1968/69	1967/68	1966/67	1965/66	1964/65	סוג הרכב
						כל כלי הרכב
						מסאיות אוסובוסים מוניות מכוניות פרטיות מסחריות רכב מיוחד אופנועים

(1) יש לצרף טיטח התחזית והנחזיה ומקורות האינפורמציה.

אומדן הקילומטרו' הארצי לפי סוגי הרכב אומדן לשנת 1965/66 ותחזית  
 לשנים 1966/67 - 1969/70

						כל סוגי הרכב מסאיות אוסובוסים מוניות מכוניות מסחריות פרטיות אופנועים וקטנועים

יש לצרף טיטח התחזית והנחזיה ומקורות האינפורמציה.

הוא מוגדר כ...

(3)

327 (1)

הוא מוגדר כ...

327 (2)

הוא מוגדר כ...

(4) הוא מוגדר כ...

הוא מוגדר כ...

הוא מוגדר כ...

(3-4) הוא מוגדר כ...

(-) 1 1/2

(-) 3

(-) 2

(+) 3

הוא מוגדר כ... (1)

הוא מוגדר כ... (2)

הוא מוגדר כ... (3)

הוא מוגדר כ... (4)

(-) 3 1/2

הוא מוגדר כ...



2.2 נתוני רקע -

נתוני הרקע יכללו את האור הסצב בענף החבורה, והסגורים החלים והצפויים במצב מטנה לטנה. בחוף אלו יש להבין את ה"אובלוגיות" כהסמטה נושא לספול.

מוצע לכלול במטורה זו בנרטיב לסקירה ענף החבורה חוף הדגמה הבעיות העקריות, לפחות את האינפורמציה דלהלן:

המועסקים בענף החבורה לפי חת ענפים - מצב לפוף 1965/66 ותחזית לשנים 1966/67 - 1969/70<sup>1</sup>

1969/70	1968/69	1967/68	1966/67	1965/66	חת-ענף
					ס"ח מועסקים בחבורה
					מועסקים בחבורה יבשה
					אוטובוסים מטאיות מוניות רכבת ישראל מוסכים, חלקי חלוף, צמיגים והרכבת מכוניות אחרים
					מועסקים בחבורה ימית
					עובדי חברות הספנות עובדי הנמלים אחרים
					מועסקים בחבורה אווירית
					חברות העופה עובדי שדות העופה עובדי התעשייה האווירית אחרים

1) יש לצרף שיטה עריכת התחזית והנחזיה.

יש לצרף רשימת מקורות אסוף החומר. נתן לתאם עם הרשות לתכנון כח אדם במשרד העבודה ורשות התכנון במשרד ראש הממשלה.

הפריון בענף החבורה במחירי 1966 לפי חת-ענפים כצו או אובדן לסניה 1964/65 - 1965/66 ותחזית לשנים 1966/67 - 1969/70

1969/70	1968/69	1967/68	1966/67	1965/66	1964/65	חת ענף
						ס"ח פריון בענף החבורה
						אוטובוסים מטאיות מוניות רכבת ישראל ספנות נמלים העופה נמלי העופה

1) יש לצרף שיטה עריכת התחזית, הנחזיה ומקורות האינפורמציה.

1/21/16 Cost 1933 15/1000 split - 3/20 for 23/27

1933 5/100

2,500,000	מב.מ.מ. - קופות
324,000	" " קופות
90,000	מ/מ " "
80,000	מ.מ.מ.
25,000	מ.מ.מ.
120,000	מ.מ.מ.

3,139,000

61,000 ש"ח ב"מ

3,200,000

1933 5/100

1,500,000	מב.מ.מ. - קופות
140,000	" " קופות
65,000	מ/מ " "
60,000	מ.מ.מ.
15,000	מ.מ.מ.
120,000	מ.מ.מ.

1,900,000

100,000 ש"ח ב"מ

2,000,000

3,200,000	1933
2,000,000	1933
<u>5,200,000</u>	
18,680,000	הון קופות
5,200,000	הון קופות 1933
<u>13,480,000</u>	





מדינת ישראל

האוצר - אגף התקציבים

אל: החשב הכללי

תקציב פיתוח

תקציב רגיל

18/1/66

מס' האשור 79/1	תאריך האשור 27.4.66	סמולין: חכניה רכישה ציוד ורכב כ.ע.צ. 1966/7	שנת הכספים 1966/67	אישור תקציב מפעלים שונים
-------------------	------------------------	--	-----------------------	-----------------------------

אישור זה מהווה שחרור תקציבי

7901 השקעות במפעלי משלה

102 השקעות במחלקת עבודות צבוריות

אנו משחררים סכום של 200,000 ל"י למטרות הנאמרות:

140,000 ל"י  
60,000 ל"י  
200,000 ל"י

1. משא קל, 15 טון, חא כפול, 7 יחידות, ס"ח
2. מכבש בומבא המונע, 6 טון, 1 יחידה, ס"ח

(1) החלפת רכב קל ששנה יצורו לפני 1960.

(2) חידוש מכבש משנת 1959.

(-) מ. א. אגמון  
ז. אלנבוגן

התקן סבקר המדינה (2)  
החשב הכללי, מח' הדיווח וההשכונות  
חשב כ.ע.צ.  
ציוד ורכב - כ.ע.צ.  
הרכז תקציב הפיתוח

SECRET

CLASSIFICATION	GROUP	DISPATCH INFORMATION	DATE	PAGE
SECRET	SECRET	SECRET	SECRET	SECRET

SECRET

SECRET

SECRET

SECRET

SECRET

SECRET

SECRET

SECRET

SECRET

SECRET

SECRET

SECRET

SECRET

SECRET







מדינת ישראל  
משרד העבודה

תל-אביב, באדר תשכ"ו

בפברואר 1966

מס' 8/2/5

אל: מר ז. אלנבוגן, אגף החקציבים,  
האוצר, ירושלים

מאת: מחלקת עבודות צבוריות, המשרד הראשי.

הנדון: בניני מע"צ במחוז הדרום בכאר-שבע.  
אסמכתא : בהמשך למכתבנו מס' 8/2/5 מיום 3.2.66.

... מצ"ב הנני מעביר אליך פרוגרמה עבור הפרויקט הנ"ל, אשר  
הוכנה ע"י היחידה להדרכה ואו"ש במחלקתנו כפי שסוכם אתך בזמנו;  
אנו מכינים כעת תכנית רעיונית בהתאם לפרוגרמה הזו.

כ כ ר כ ה,

מ. גולן  
סגן מנהל מע"צ

העחק: אדריכל ראשי  
חשב מע"צ  
מר נ. סלמור

אש/21



110004

מחלקת עבודות צבוריות  
המנדט הלאומי

---

סקר על שיכי הדיור  
במע"צ מחוז הדרום  

---

  
(פרוגרמה לחכנון)

הוכן ע"י היחידה לתוכנה ואו"ש

חל-אביב, 20.2.1966



## סדר על צרכי הדיור במע"צ - מחוז הדרום

### 1. מבוא

מחוז הדרום של מע"צ החל להתגבש עם שוך הקרבות בדרום ולאחר שחרורם של באר שבע והנגב. בהתחלה הווה הצוות שעמד לרשות מע"צ בדרום ירעין עבודה מצומצם מאד אולם במשך הזמן התפתח בהתאם למדיהן של העבודות המוטלות עליו.

כיום מגיע מספר העובדים של מע"צ במחוז הדרום ל-300 בקירוב (קבועים, זמניים, ארעיים) וההיקף התקציבי של העבודות המבוצעות על ידו - לעשרות מיליונים.

יש להניח כי מאחר ובמחוז זה נמצאים שטחים פנויים נרחבים שאפשר יהיה לאכלסם במשך השנים הבאות ומאחר והדרישות הבטחוניות והכלכליות של המדינה הצרכנה רשת כבישים מפותחת בחלק זה של הארץ, ילך ויגדל היקף העבודות בדרום וכחוצאה מכך יגדלו הצרכים לדיור ושטחים של מחוז זה.

### 2. דיור נוכחי

בזמנו משהחלה התגבשות המחוז היה רשת זה בפרברי העיר והתאים לצרכיה של מע"צ. הציוד הכבד והרכב שעמד אז לרשות המחוז היה מינימלי לכן המקום התאים גם מבחינה צרכי התעבורה.

אולם כיום אותו השטח התפוס ע"י המחוז נמצא בתוככי העיר, הוא אינו יכול להכיל את הציוד והרכב החייב להמצא בבתי המלאכה או בחניה בשטח והגישה של הכלים למחוז הנה קשה ביותר מאחר והתנועה בסביבה היא סואנת. כל זה גורם לאי-נוחות למחוז, לתנועה ולתושבי הסביבה.

מצד שני גם המבנים בהם שוכנים המשרדים וכל יתר השרותים של המחוז אינם מתאימים ליעודם. הבנינים הם בחלקם מבנים ערביים רעועים וחשוכים או מבנים ארעיים שהוקמו בשטח לאחר מכן מבלוקים, פחים וכו'. המצב גרוע בייחוד באפסנאות מפאת חוסר במבנים מתאימים לאחסון חומרים, ציוד או כלים.

### 3. מגרש באזור התעסיה

עם גבור האיכלוס והתיעוש של באר שבע ולאחר והשלטונות נוכחו לדעת כי מקומו הנוכחי של המחוז מהווה מטרד לסביבה, אינו מותאם לצרכיה של מע"צ ובולם את התפתחות האזור, נמסר לרשותה של מע"צ מגרש של כ-37 דונם לצורך הקימה מבני המחוז הדרושים.

המגרש גודר ע"י מע"צ ועל אף העובדה שלא נעשתה כל העברה רשמית נשאר הוא עד היום ברשותה. אולם גם בחלק זה של העיר גדל הלחץ לקבלת מגרשי לצרכי פתוח התעסיה. היו מספר פניות של מינהל מקרקעי ישראל אל מהנדס המחוז, מנהל מע"צ ומשרד העבודה בדבר קיצוץ מהשטח העומד לרשות המחוז - הוצע להסגיר ברשותו את החלקה 94 ששטחה כ-23 דונם. אולם עד היום הטיפול נמשך ואין עדיין כל הכרעה בנידון. לאור הצרכים כפי שיפורצו להלן ולאור ההתפתחות הצפויה לא נראה שיש לוותר על החלק הנדרש ע"י מינהל מקרקעי ישראל. גורם נוסף להמלצה זאת מהווה המצב הטופוגרפי של המגרש, חצי ואדי ארץ תופס כ-1/3 משטחו. לדעת מהנדס המחוז לא ניתן ואדי זה לניצול בעת הבניה, אלא בהוצאות גדולות. אין גם אפשרות לסתמו מפאת צרכי הניקוז.

4. סטנדרטים וקריטריונים

הסטנדרטים שלהלן נקבעו ע"ס המצב הממוצע הקיים כיום במע"צ ובמסרדי ממזלה אחרים ובתיאום עם התדריך של נש"מ לצרכי המערך המסרדי. להלן פירוט המוצע לצרכי חישוב הסטחים הדרושים.

- |       |  |
|-------|--|
| 20 מ  | 1. מהנדס מחוז  |
| 16 מ  | 2. סגן מהנדס מחוז                                    |
| 12 מ  | 3. מנהל יחידה מחוזית                                 |
| 8 מ   | 4. עובד תכנון  |
| 7 מ   | 5. עובד אמרכלי                                       |
| 2.5 מ | 6. מפקח עבודה (מפקחים, סגניהם, עוזריהם ומנהלי עבודה) |
| 0.5 מ | 7. פועל (מכל הסוגים)                                 |

הסטחים המוצעים להקצאה לעובד כוללים את הסטח הדרוש לריהוט אישי - שולחן וכסא, ריהוט עזר וכמו כן את חלקו של כל עובד בציוד הנמצא בחדר או באולם בגוף: ארונות, כונניות, מדפים וכו'.

5. עובדים וסטחים

כאמור, כיום מועסקים במחוז כ-300 עובדים מכל הסוגים והמקצועות. יש לקוות כי תוך 10 השנים הבאות יגדל מספר העובדים בצורה ניכרת אולם לא באותו יחס של גידול היקף העבודות וזאת מפאת הנהגת מיכון בכל הסטחים המקצועיים והמינהליים.

בנספח מספר 1 מובאת טבלה של מצבת העובדים כיום במחוז לפי חלוקה של יחידות משנה ומקצועות. ליד כל מספר של המצב הקיים מובא גם מספר העובדים החזוי בעתיד. לא בכל אחד מהסוגים והיחידות הגידול הצפוי הוא שווה. בעוד שבמספר המנהלים אינו צפוי כמעט כל גידול, יש לצפות לגידול מה עובדים המינהליים, המפקחים והפועלים ואילו בעובדי התכנון, בהם מורגש מחסור חמור במחוז זה יש לצפות לגידול של 25%. באופן כללי יש לצפות, כפי שמובא בט"ה שבטבלה, לגידול ממוצע של מספר העובדים ב-45%.

ליד כל סוג עובדים מובא גם חישוב של הסטחים נטו הדרושים לפי הקריטריונים שצויינו לעיל.

6. מחסנים

מפאת הריחוק ממרכזי האספקה הארציים יש הכרח, על אף מדיניות האספקה ואיחסון החומרים הקיימת כיום במע"צ להחזיק במחוז הדרום מלאי של מספר פריטים בגוף: מלט, עץ, ברזל, חמרורים וזאת בנוסף על המלאי הרגיל של חלקי חלוף, כלי עבודה וכו'.

יש צורך בכנייה מחסנים מתאימים לאחסון חומרים כנ"ל וכמו כן לתכננם בצורה שאפשר יהיה להרחיבם במקרה של שנוי שיטות האספקה והנהגה מחדש של השיטה לצבירה טובין במחסנים .

7. בתי מלאכה

בתי המלאכה במחוז לא פותחו עד היום בהתאם לדרישותיו המקצועיות של המחוז מפאת המקום הצפוף והלא מותאם למטרה .

יש צורך בהקמת בתי מלאכה למיניהם ע"מ לאפשר עבודה סדירה ולהשאיר מקום מספיק להעבורה של כלים , עובדים , חומרים ועוד .

8. שרותים אחרים

כיום המצב במבני וירותים במחוז הדרום כגון : חדר ישיבות והרצאות, חדר אוכל, מזנון, חדרי הלבשה, מקלחות וכו' הוא בכי רע & לא קיימים השרותים האלמנטריים החייבים להמצא במוסד המעסיק מספר יח גדול של עובדים .

בתכנון המבנה החדש , כפי שפורט להלן , יש לקחת בחשבון את כל השרותים האלה .

9. חישוב השטחים הבנויים, הסככות והמגרשים (במספרים מעוגלים)

שטחים ברוטו מ"ר	פרטים
	<u>א. שטחים ברוטו למסדרים</u>
940 מ"ר	לפי המפורט בנספח מס' 1 דרוש שטח נטו
	31% חוספה לצרכי קירות, מחיצות, שרותים , פרוזדורים
1230 מ"ר	<u>290 מ"ר</u>
	<u>הערה :</u> בנספח מס' 2 מובא פירוט של החדרים והאולמות הדרושים למסדרים .

ב. שרותים אחרים -

שטחים נטו -

100 מ"ר	אולם הרצאות וישיבות
" 50	מזנון וחדר אוכל
" 12	מרבזית טלפונים
" 15	תא לפקיד מודיעין ושעון נוכחות
" 30	מכון להעסקות עמט ושכפול
" 16	מחסן לציוד מסרדי וכלי בקוי
" 30	חדרי הלבשה ומקלחות
" 30	ארכיב (כולל מרכז רישומים)

4/

283 מ"ר ס"ה טטח



מטחים ברוטו  
ס"ה

פרטים

1230 מ"ר

ב. שרותים אחרים (מהעברה)

283 מ"ר

שטחים נטו ס"ה שטח

" 380

" 97

31% תוספת קירות, מחיצות, פרוזדורים, שרותים

ג. מחסנים

מכל הסוגים לאחסון החומרים למיניהם  
שטח נטו

" 600

500 מ"ר  
" 100

20% תוספת לקירות, מחיצות ושרותים

ד. בתי מלאכה

30 מ"ר

בית מלאכה לחקון חקרים

" 40

" " לחשמלאות רכב

" 150

" " למסגרות, פחחות ונפחות

" 120

" " לנגרות

" 50

" " מנועים

" 30

חדר לאחזקת שמנים

420 מ"ר ס"ה שטח נטו

" 500

" 80

20% תוספת לקירות, מחיצות ושרותים

ה. סככות מכוטות ומגודרות

300 מ"ר

לצרכי המחסנים (איחסון)

" 250

לבחי המלאכה (תקוני רכב וציוד)

" 300

לחניית ציוד ורכב מע"צ טאינו בפיקולה

" 1150

" 300

לחניית רכב פקידים ומבקרים  
(קבלנים, ספקים, מזמינים)

10. אמצעים כספיים

לפי המחירים הנהוגים כיום במע"צ העלה הקמת המבנים המפורטים לעיל וכמו כן סדורים אחרים כגון: פתוח וגיבון, גידור ועוד, לפי הפירוט שלהלן. המחירים הם משוערים.

ה פ ר ט	קטח ברוטו במ"ר	מחיר למ"ר בל"י	ס"ה סכום דרוש בל"י
א. מסדרים	1230	500	615,000
ב. סרועים אחרים	380	500	190,000
ג. מחסנים	600	350	210,000
ד. בתי מלאכה	500	400	200,000
ה. סככות מכוסות ומגודרות	1150	150	172,500
ו. גידור הסטח	-	-	100,000
ז. פיתוח וגיבון	-	-	50,000
ח. 10% בלתי נראה מראש	-	-	162,500
ס"ה סכומים דרושים			<u>1,700,000</u>

11. משאלות לתכנון

מוצע בזה :

- א. לתכנן את המחסנים ובתי המלאכה בריחוק מהמסדרים והסרועים במגמה למנוע רעש וליצור תנאי עבודה נוחים לעובדי התכנון והמסדרים.
- ב. לתכנן את בנין המסדרים והסרועים ב-2 קומות לפחות, כשבקומת הקרקע ימוקמו הסרועים והיחידות שיש להם מגע עם קהל (פקוח מחוזי לבנינים וכבישים, אפסנאות) ואילו בקומה עליונה - יחידות לתכנון ולעבודה פנימית שקטה.
- ג. לתכנן את המחסנים בצורה שתהיה אפשרות של הוספת מבנים נוספים במקרה הצורך.
- ד. לתכנן סביב המחסנים, בתי המלאכה וסככות חניה שטחים נרחבים לצורך העבודה נוחה.

12. ה מ ל צ ו ת

הסכום הדרוש למימון הבניה עבור מחוז הדרום הנו יחיסת גדול. ברור הלפי האפשרויות התקציביות של מע"צ ולאור מגמות החסכון בבניה בכלל ובמישור המשלתי בפרט לא יינתן לבצע את התכנית הזאת במשך שנה תקציבית אחת.

אולם בהתחשב בכך שמצב הדיור הנוכחי הוא כמעט בלתי נסבל לאור העובדה שהסטח המוחזק כיום על ידי המחוז סוניו בהרבה גדול מהסכום הדרוש להקמת המבנים החדשים וכמו כן בהתחשב במסדר שמיקומו הנוכחי של המחוז מהווה לעיר, מוצע לבטח לתכנון כולל של הפרויקט כולו ואילו את הבניה עצמה לבצע במשך יותר משנה אחת בהתאם לאפשרויות התקציביות של מע"צ ובתאום עם צרכי המחוז.

מס' עובדים	פועלים			מפקחי עבודה			עובדי אמרלות			עובדי תכנון			עובדי יח' מח.			מנהלי יח' מח.			מנהלי יח' מח.			מנהלי יח' מח.			סוג עובדים	
	שטח	כיום צפוי נטר	דרוש	שטח	כיום צפוי נטר	דרוש	שטח	כיום צפוי נטר	דרוש	שטח	כיום צפוי נטר	דרוש	שטח	כיום צפוי נטר	דרוש	שטח	כיום צפוי נטר	דרוש	שטח	כיום צפוי נטר	דרוש	שטח	כיום צפוי נטר	דרוש		
66	5	3					14	2	1																2	
73	9	7					49	7	5																	
61	8	6					49	7	5																	
68	9	9					56	8	8																	
73	9	3					21	3	1																	
65	32	20	10	20	12	20	8	5	5	7	1	1	1	1	1	1	1	1	1	1	1	1	1	1	1	1
115	14	7					7	1	1																	
217	142	98	50	100	70	75	30	23	56	8	4	24	3													
76	9	4																								
92	100	70	48	95	67																					
34	22	13	10	20	11																					
940	359	240	118	235	160	95	38	28	259	37	25	272	34	13	144	12	12	12	52	3	2					

סך הכל





פירוט החדרים והאולמות החדרניים לצרכי סדרים  
לפי שטח נטו

מיועד ל -	אולמות (מעל 25 מ"ר)			חדרים (עד 25 מ"ר)			ס"ה דרישות למשטחים נטו במ"ר (לפי נספח 1)	ה י ח י ד ה
	ס"ה שטח	שטח במ"ר ליחידה	מס'	ס"ה שטח	שטח במ"ר ליחידה	מס'		
מנהל המחוז				20	20	1	66	הנהלה
2 סגנים				32	16	2		
2 מזכירות				14	14	1		
המזכיר וסגנו				24	12	2	73	מזכירות ושרותים
עובדי ארכיב בנוסף לאולם של 30 מ"ר המוצע				14	14	1		
מדפיסות				14	14	1		
מזכירות ומנגנון				14	14	1		
מרכזנית בנוסף לחדר של 12 מ"ר המוצע				7	7	1		
מנהל חשבונות מחוזי				12	12	1	61	כספים ובקרה
לעובדי היחידה	42	42	1					
לקופה				7	7	1		
אפסנאי מחוזי				12	12	1	68	אפסנאות (מסדרים בלבד)
הנהלת חשבונות אפסנאות	28	28	1					
מחסנאים	28	28	1					
מנהל לזכה טכנית				12	12	1	73	לזכה טכנית - בנינים
מחכננים	40	40	1					
עובדי אמרכלות				21	21	1		

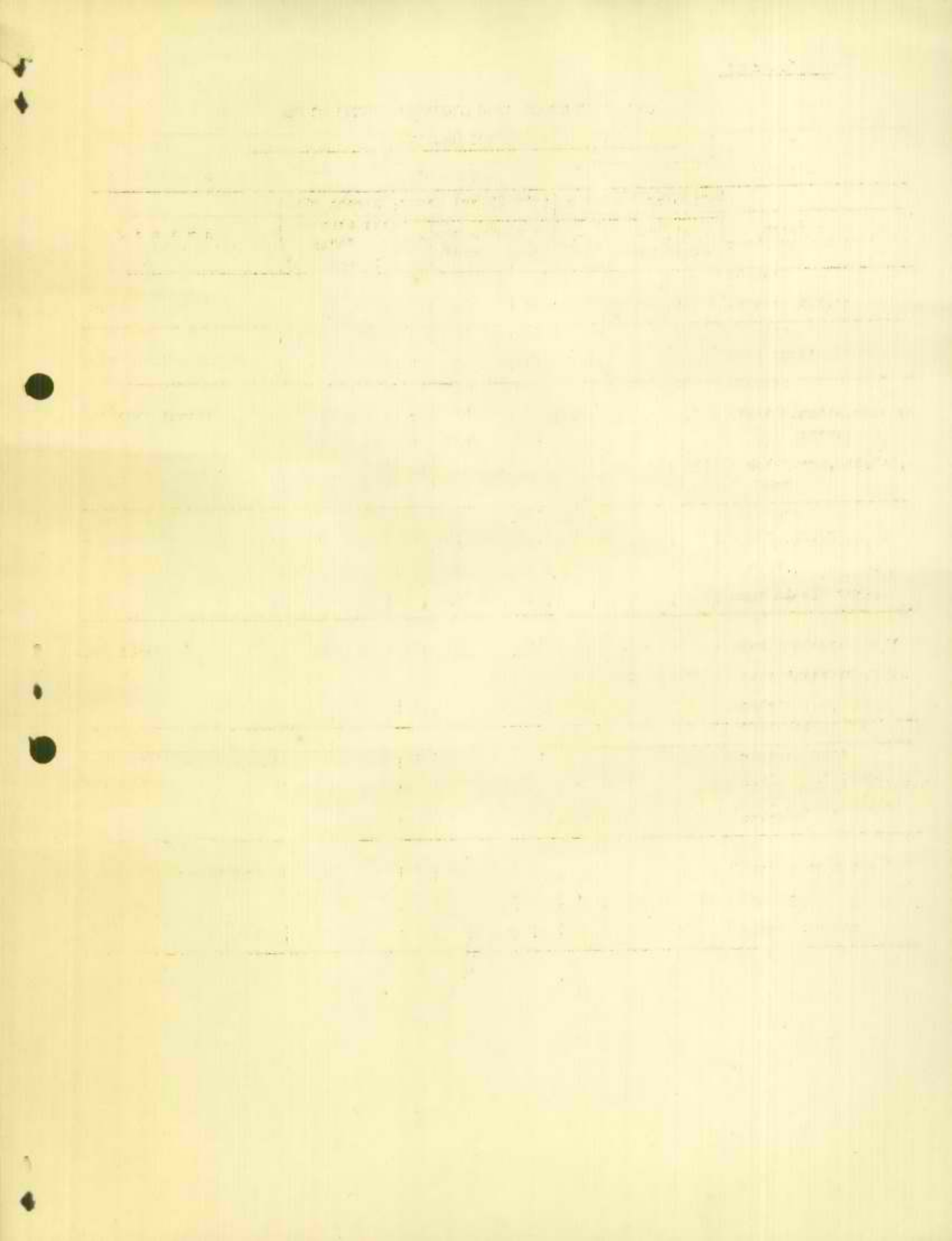



מיועד ל -	אולמות (מעל 25 מ"ר)			חדרים (עד 25 מ"ר)			ס"ה דרישות למטטחים נטו במ"ר (לפי נספח 1)	ה י ח י ד ה
	מס' סטח ליחידה	מס' סטח	מס' ס"ה	מס' סטח ליחידה	מס' סטח	מס' ס"ה		
מנהל לשכת סכנית מתכננים ומזכיר	55	55	1	12	12	1	115	לשכה סכנית - כבישים
מפקח מחוזי מתכננים	48	48	1	12	12	1	217	מפקח מחוזי - כבישים
עובדי אמרכלות, חשבונות ומיכון	56	28	2	24	24	1		
מפקחי עבודה, פועלים, קהל	125	62 <sup>5</sup>	2					
מנהלי המעבדה מעבדות מחסן חמרים	48	24	2	12	12	1	76	מעבדה
מפקח מטק מכני עובדי חכנון ואמרכלות	32	16	2	12	12	1	92	מטק מכני
מנהלי עבודה, קהל, נהגים ומפעילים	48	48	1					
אחראים לבחי מלאכה מנהלי עבודה, פועלים				24	12	2	34	בחי מלאכה
				10	10	1		
							940 מ"ר	ס"ה

1. אדם שיש לו עסק - עסק זהו עסק  
2. עסק זהו עסק (אדם) שיש לו עסק  
3. עסק זהו עסק (אדם) שיש לו עסק  
4. עסק זהו עסק (אדם) שיש לו עסק

4. עסק זהו עסק (אדם) שיש לו עסק