

מדינת ישראל

משרדי הממשלה

125
4
כנרת

משרד

1984 - 1983

גל-11-2807
משרד - מכתבות כרך ד'
מכתבות כרך ד' - 2-105-5-3-4
990

מחלקה

תיק מס'

שם תיק: לשכת השר יובל נאמן - משרדי ממשלה - התכתבות כרך ד'

מוזהה פיוז: גל-11-2807

מוזהה פריט: 000byy

כתובת: 2-105-5-3-4

תאריך הדפסה: 05/02/2020

משרדי ממשלה - אוצר

1. פתק מהשר ארידור - איך לחלק חצי מיליארד
- .2
- .3
- .4
- .5
- .6
- .7
- .8
- .9
- .10

חוצץ חסימת תיק

בהתאם להחלטת הממשלה מס. 285 (רש/2) מיום ה' בטבת תשמ"ד 9.1.84
ולפי סעיף ב (1) בנוהל המצורף להחלטה נחסם התיק

13-09-1984

תאריך החסימה

מספר התיק ברשימת החסימה 124 (920)

חוצץ חסימה

מדינת ישראל

משרד האוצר
אגף התקציבים
ירושלים

הממונה על התקציבים

תאריך

מספר

משרד המדע והפיתוח
לשכת השר
די"ר זכור
י"ת 21-06-1984
ג. ס. ג.
ת. ש. ה.

אל : מר ד. לב
יועץ שר המדע והפיתוח

הנדון : קריה לתעשיות עתירות מדע

לצערי טרם קיבלתי את החומר בנושא הנ"ל למרות שהובטח כבר לפני מספר חודשים.
לאור החלטות ועדת השרים לענייני כלכלה בנושא, אודה לך על העבודת החומר בהקדם.
על החומר לכלול :

- א. פירוט התוכנית הרב-שנתית להקמת הקריה.
- ב. פירוט התקציבים הרב שנתיים ומי יממן אותם בכל שלב.
- ג. פירוט ההשקעות שכבר נעשו ומקורות המימון שלהן.
- ד. פירוט ההשקעות הצפויות לשנת 84/5 ומקורות המימון שלהן.
- ה. רשימת התקשרויות עם התעשייה שכבר נעשו או הנמצאות בשלבי דיון.
- ו. רשימת התקשרויות עם גופים אחרים (מכונים וכ"י).

ב ב ר כ ה,

א. א. א.
גזען 111 שני

הערה : ד"ר ה. ציאופון, ס/הממונה על התקציבים

1957
 1958
 1959
 1960
 1961
 1962
 1963
 1964
 1965
 1966
 1967
 1968
 1969
 1970
 1971
 1972
 1973
 1974
 1975
 1976
 1977
 1978
 1979
 1980
 1981
 1982
 1983
 1984
 1985
 1986
 1987
 1988
 1989
 1990
 1991
 1992
 1993
 1994
 1995
 1996
 1997
 1998
 1999
 2000
 2001
 2002
 2003
 2004
 2005
 2006
 2007
 2008
 2009
 2010
 2011
 2012
 2013
 2014
 2015
 2016
 2017
 2018
 2019
 2020
 2021
 2022
 2023
 2024
 2025

The following information was obtained from the records of the
 Department of the Interior, Bureau of Land Management, on
 the subject of the above captioned matter, to-wit:

1. The land described in the above captioned matter is
 situated in the State of California, County of [redacted],
 and is more particularly described as follows:

2. The land described in the above captioned matter is
 situated in the State of California, County of [redacted],
 and is more particularly described as follows:

3. The land described in the above captioned matter is
 situated in the State of California, County of [redacted],
 and is more particularly described as follows:

4. The land described in the above captioned matter is
 situated in the State of California, County of [redacted],
 and is more particularly described as follows:

5. The land described in the above captioned matter is
 situated in the State of California, County of [redacted],
 and is more particularly described as follows:

The above information was obtained from the records of the
 Department of the Interior, Bureau of Land Management, on
 the subject of the above captioned matter, to-wit:

1. The land described in the above captioned matter is
 situated in the State of California, County of [redacted],
 and is more particularly described as follows:

2. The land described in the above captioned matter is
 situated in the State of California, County of [redacted],
 and is more particularly described as follows:

3. The land described in the above captioned matter is
 situated in the State of California, County of [redacted],
 and is more particularly described as follows:

4. The land described in the above captioned matter is
 situated in the State of California, County of [redacted],
 and is more particularly described as follows:

5. The land described in the above captioned matter is
 situated in the State of California, County of [redacted],
 and is more particularly described as follows:

מאלי היל וינסטי

2.7.84

וועדה רכישה מרכזית
לציוד ענ"א

Handwritten notes: 13.1, BA/7, and other illegible scribbles.

הנדון: סיכום והחלטות שהתקבלו בישיבת הוועדה
שנערכה ביום 1.7.84

סדר היום והנוכחים:

חברי הוועדה הקבועים שנוכחו בדיון:

- מר נתן מאיר - המשנה לחשכ"ל, יו"ר
- גב' ברוךמלי - ס/ממונה על התקציבים
- מירי כץ - ס/היועץ המשפטי
- פנחס בלום - מח' מכרזים
- דן ארבל - נש"מ - משקיף
- פכלר שלמה - מזכיר הוועדה

להלן סדר היום ורשימת המוזמנים לדיון:

8.30 - משרד המדע והפיתוח - רכישה מחשב עבור המועצה הלאומית למו"פ.

הוזמנו לדיון:

- (1) נציגי המשרד (לא הופיעו)
- (2) גדעון שניר - א' התקציבים

9.30 הנהלה בחי המשפט - בית המשפט העליון
והוצאה לפועל - הקמת מערכות ממוחשבות.

הוזמנו לדיון:

- (1) נציגי המשרד:
 - א) כבוד השופט הגר
 - ב) אפרים גביש
 - ג) עפרה תם
- (2) נציג א' התקציבים: איחי יחזקאלי.

ר ש ם

שלמה פכלר
מזכיר הוועדה

מצ"ב הסיכומים המפורטים לגבי היחידות הנ"ל

Handwritten notes at the top right of the page.

GENERAL INFORMATION

GENERAL INFORMATION

GENERAL INFORMATION

1. NAME OF THE PARTY
2. ADDRESS
3. PHONE NUMBER
4. OCCUPATION
5. DATE OF BIRTH
6. SEX
7. RELIGION
8. MARITAL STATUS

GENERAL INFORMATION

1. NAME OF THE PARTY
2. ADDRESS
3. PHONE NUMBER
4. OCCUPATION
5. DATE OF BIRTH
6. SEX
7. RELIGION
8. MARITAL STATUS

GENERAL INFORMATION

1. NAME OF THE PARTY
2. ADDRESS
3. PHONE NUMBER
4. OCCUPATION
5. DATE OF BIRTH
6. SEX
7. RELIGION
8. MARITAL STATUS

1. NAME OF THE PARTY
2. ADDRESS
3. PHONE NUMBER
4. OCCUPATION
5. DATE OF BIRTH
6. SEX
7. RELIGION
8. MARITAL STATUS

GENERAL INFORMATION

1. NAME OF THE PARTY
2. ADDRESS
3. PHONE NUMBER
4. OCCUPATION
5. DATE OF BIRTH
6. SEX
7. RELIGION
8. MARITAL STATUS

1. NAME OF THE PARTY
2. ADDRESS
3. PHONE NUMBER
4. OCCUPATION
5. DATE OF BIRTH
6. SEX
7. RELIGION
8. MARITAL STATUS

1. NAME OF THE PARTY
2. ADDRESS
3. PHONE NUMBER
4. OCCUPATION
5. DATE OF BIRTH
6. SEX
7. RELIGION
8. MARITAL STATUS

מלונג הגבלת יבנה גיו

מדינת ישראל

משרד האוצר
החשב הכללי

תאריך: 2.7.84

מספר:

וועדת רכישות מרכזית
לציוד ענ"א

משרד המדע והפיחוח

בהעדרם של נציגי המשרד מר גדעון שניר, נציג א' התקציבים, הציג את המטלות של המשרד בתחום המחשוב. מר נתן מאיר הקריא מכתב הבהרה שהופנה לוועדה ובו השיקולים שהנחו את המשרד בבחירתו. גב' מלי ברון העירה שבעצם מעמידים את הוועדה בפני עובדה. לאור הנסיבות הוחלט שאין דחיפות בענין ושיש לקיים דיון חוזר בהשתתפות נציגי המשרד כשבזמן הביניים יתבקש חומר נוסף לעיונם של חברי הוועדה.

ר שם

שלמה פכלר
מזכיר הוועדה



שר המדע והפתוח
 MINISTER OF SCIENCE AND DEVELOPMENT

כ"ט תמוז תשמ"ד
 29 יולי 1984

י / 990 / 2679

לכב'

מר יגאל כהן אורגד

יו"ר ועדת שרים לעניני כלכלה

יגאל כהן

בהסתמך על ההחלטה הת/50 של הועדה להתישבות המשותפת לממשלה ולהסתדרות
 הציונית העולמית מיום יב' באייר התשמ"ד 14 במאי 1984, אבקש להביא
 את נושא הקמת מלון בקדומים בפני ועדת השרים לעניני כלכלה בה אתה
 משמש כיו"ר.
 אודה לך אם תזמן אותי לישיבת הועדה כדי להציג את הנושא לפני חבריה.

במרכה,
 יובל נאמן

העתק: שר התיירות
 מזכיר הועדה

ההסתדרות הציונית העולמית

חטיבת ההתיישבות

מנהל אזור התיכון.

א ל :

יהודה דקל

מאת :

קרית נטפים.

הנדון :

מכתב :

נא לגשת מיד לתכנון תוספת 15 במים בישוב נטפים.

הביצוע החל מראשית שנת הכספים 1983/84.

ב ב ר כ ה,

י. דקל

העתק :

מר ס. ליכוביסקי

גודינת ישראל

משרד האוצר
אגף התקציבים
ירושלים

תאריך:

כ"ה סיון תשמ"ג
6 ביוני 1983

מספר:

אל:
מר ז. דורי
עקיבא 10
פתח-תקוה

הנדון: קרית נטפים
מכתב מ-4.5.83

עקב חילופי תפקידים באגף התקציבים נבצר ממני לענות
למכתב שהופנה אל מר ד. שקל במועד ועמך הסליחה.

מבדיקה שערכתי עולה שבתקציב החטיבה להתישבות לשנת
1983 תוקצבו 15 יחידות דיור לקרית נטפים, **באשר**
לקצב הביצוע הוא נתון לשיקול וסדרי עדיפות של
החטיבה להתישבות.

ב בר כ ה י
ט. פילנטו

העתק: ד"ר ה. צ'אופן ס/הממונה על התקציבים

כח"א אור השמ"ג
10.3.83

נ ש ט י ט

נוכחים : דורין ; מדמון ; יעקב (נציגי הגרעין) ; מהלר ; אלה נול ; נזר מנוחין .

- נזר קורא את סכתו הכולל פרוטוקול הפגישה עם מתי דרובלס .
- סוכס שבחודש מרץ אלה נול הפעיל ועדוה קבלה לעוד 20 משפחה לפחות. הגרעין יגיש הרשימות בעוד מספר ימים .
- בסוף מרץ על ועדה הקבלה לטכס 2 רשימות : האחד של 25 משפחות וחשניה של 15 משפחות .
- מנהל האגף ומנהל חה - החבל יראגו לחביא את דרישת הגרעין לעוד 15 בחים בחיוב .

ד.ו.מ.ש
ד.ו.מ.ש

ישיבה מס' 218 של ועדת המינויים בהתאם
להחלטת הממשלה בדבר תנאים למינוי אדם למשרות
למנהל כללי או לאחת המשרות המפורטות בתוספת
לחוק שירות המדינה (מינויים) תשי"ט 1959 -
ילקוט הפרסומים מס' 790 מיום 8.9.1960

על פי בקשת שר האוצר, החליטה ועדת המינויים
הנזכרת בהחלטת הממשלה בדבר סדרי המינוי
למשרות מסוימות (ילקוט הפרסומים מס' 790
מיום 8.9.60) להמליץ בפני הממשלה למנות
את מר ניסים ברוך לתפקיד המנהל הכללי
במשרד האוצר.

21.5
שרופי ז. לב
חבר

ד"ר מ. מנדלבאום
ד"ר מ. מנדלבאום
חבר

מר א. נתן
מר א. נתן
נציב שירות המדינה

תולדות חיים

שם : נסים ברוך
כתובת : רח' דוכנוב 13, ירושלים
תאריך לידה : ראשון לפברואר 1932

ה ש כ ל ה

מוסמך לכלכלה (מ.א.) - האוניברסיטה העברית, ירושלים - מקצוע משני מינהל עסקים. מקצועות נוספים - סוציולוגיה.

בוגר האוניברסיטה (ב.א.) - כלכלה ומדע המדינה, האוניברסיטה העברית, ירושלים.

1961 - השתלמות בתכנון ותקצוב ובמיוחד לשירותים סוציאליים, רשויות מקומיות ותכנון ערים בארצות הסקנדינביות ובמשרד לתקציבים של הממשלה הפדרלית בארה"ב ובכמת מדינות בארה"ב.

קורסים - בחקר ביצועים, נתוח דו"חות פיננסיים, תמחיר וכיוצ"ב וקורס למדריכי פקידים בכירים.

משרות

מ-דצמבר 1983 יועץ כלכלי לראש הממשלה

מ-1979 - יו"ר מועצת המנהלים ומנהל כללי - "רסקו" חברה להתישבות חקלאית ועירונית בע"מ.

1965-1979 - מנהל ובעל חברת נ. ברוך ושות' - ייעוץ ומחקר בע"מ. (החברה ממשיכה לפעול בנהול אחר).

משרד האוצר - אגף התקציבים

1961-1965 - סגן ממונה על התקציבים - מרכז תקציבי השירותים הסוציאליים כולל שיכון, חינוך, מענקים לרשויות מקומיות ושכר.

1958-1961 - רפרנט לתקציב משרד העבודה (כולל שיכון, ביטוח לאומי ומ.ע.צ.).

1956-1958 - רפרנט לתקציב משרד החקלאות (כולל פיתוח מקורות מים).

תפקידים, פעילויות ומשרות אחרות

- מ-1979 - דירקטור במועצת המנהלים - מנועי בית שמש בע"מ מנוי ע"י שר הכטחון ושר המסחר והתעשייה. (יו"ר ועדת משנה של מועצת המנהלים לתקציב ותכנון לטווח ארוך).
- מ-1980 - חבר בהנהלת "אמנות לעם".
- מ-1977 - חבר המועצה לעבודות הנדסה בנאיות. מנוי ע"י שר הבנוי והשיכון.
- מ-1981 - חבר בוועדה צבורית לקביעת קריטריונים לתמיכה בתיאטרונים הצבוריים.
- מ-1980 - חבר בוועדת משנה לאגדת איכלוס עליונה.
- 1977 - יו"ר הוועדה לבדיקת מכלול הבעיות הנוגעות לחוק רישום קבלנים ולהבטחת זכויותיהם של רוכשי דירות.
- 1977 - חבר המועצה המייעצת לענייני בנייה ושיכון, ליד שר הבינוי והשיכון. מנוי ע"י שר הבינוי והשיכון.
- 1976-1978 - חבר בהנהלת המועצה הישראלית לצרכנות.
- 1978-1979 - דירקטור במועצת המנהלים של "טפחות" וبنק משכנתאות לישראל בע"מ.
- 1978 - יו"ר הוועדה לתביעות הנכים. מנוי ע"י שר העבודה והרווחה.
- 1977 - חבר בוועדה לקביעת הדרכים לביצוע הרפורמה בשרותי הרפואה בישראל ע"י הנהגת ביטוח בריאות ממלכתי, שמונתה ע"י שר הבריאות.
- 1976-1979 - חבר בוועדה המחוזית לתכנון וכנייה מחוז ירושלים. מנוי ע"י שר הפנים.
- מ-1979 - יועץ לאגף לתרבות ואמנות של משרד החינוך בתמיכות למוסדות תרבות ואמנות.
- 1976 - הכנת שיטה לשכר לימוד מדורג בחינוך הגבוה עבור שר החינוך והתרבות.
- 1973-1976 - חבר במועצה הלאומית לשיקום.
- 1968-1974 - יועץ למרכז לשלטון מקומי בענייני תקציב ומדיניות מחירי מים.
- 1972-1973 - חבר בוועדה לתכנון החינוך הגבוה לשנות ה-80 - הוועדה לטעונוני טיפוח.
- 1971-1972 - חבר ועדת ראש הממשלה לילדים ובני נוער במצוקה (מונתה על ידי ראש הממשלה).
- יועץ לוועדה המתמדת ומכין הפרק וההמלצות הדנות בשיפורים ושנויים מבניים במערכת שרותי הרווחה הצבוריים.
- חבר בוועדה לשיכון וקהילה ומכין הפרקים וההמלצות הדנים בשיטת התמיכה בשיכון הצבורי.
- חבר בוועדה להבטחת הכנסה.

- 1970-1971 - הצעות לשנוי מערכת התכנון הפיסי בישראל - לפי הזמנת ועדת הייעול הבינמשרדית (ועדת מנכ"לים).
- 1969-1971 - הכנת שיטה לתמיכה בשיכון הצבורי לפי הזמנת משרד השיכון. נדונה בוועדות העבודה והכלכלה של הכנסת (חלקה מבוצע כיום).
- 1968-1969 - הכנת המסמכים המקצועיים עבור הוועדה לצרכי אנוש של הארגונים היהודיים העולמיים שהתקיימה בישראל ב-1969, לפי בקשת ממשלת ישראל והסוכנות היהודית. המסמכים כוללים נתוח מצב ותכניות לטווח של מספר שנים.
- 1965-1968 - מרצה בביה"ס לחנוך, האוניברסיטה העברית - האספקטים הכלכליים של החינוך.
- 1967 - חבר הוועדה לבדיקת השירות הסוציאלי העירוני בעירית ירושלים.
- 1965-1966 - הכנת מסמך על מטרות השירותים הסוציאליים בעשור 1960-70 עבור ועדת המנכ"לים הבינמשרדית לתאום השירותים הסוציאליים שהוגש במסמך רשמי לאו"מ ולוועידת אונסק"ו.
- 1964 - הכנת תכנית חומש ראשונה לשירותים הסוציאליים, הוצג בסמינר בינלאומי שהתקיים בירושלים, אוגוסט 1964, בראשות פרופ' ריצ'רד מ. טיטמוס.
- 1961-1965 - נציג משרד האוצר בוועדת המנכ"לים לתיאום השירותים הסוציאליים.
- 1961 - הצעות לשנוי מבנה אגף התקציבים באוצר (נתקבלו ובוצעו).
- 1960-1972 - מרצה בביה"ס למינהל של משרד האוצר בנושאי תכנון ותקציב, תכנון שירותים סוציאליים וכלכלה.
- 1963 - חבר בוועדה לקביעת צרכי הנזק.
- 1960-1964 - חבר בוועדות שונות, ביטוח בריאות, מרכזי נוער, רפורמה במסים של השלטון המקומי, שיקום.
- 1956-1960 - פרסומים במסגרת אגף התקציבים באוצר בנושאי מדיניות מחירי מים, חינוך מקצועי, בדיקות כלכליות של תכנית רב שנתית לשיקום וסלילת כבישים.

פרטים אישיים אחרים

- דור ששי בירושלים. נשוי ואב לשלושה בנים.
- חניך ומפקד בתנועת הנוער בית"ר כ-6 שנים לפני קום המדינה ושנתיים לאחריה.
- חבר הארגון הצבאי הלאומי ומסיים קורס הסגנים האחרון של האצ"ל בירושלים.
- ב-1950-1955 - לימודים באוניברסיטה ושירות צבאי. לאחר גמר השירות הצבאי - שירות ממשלתי עד 1965.
- חבר מרכז תנועת החרות ומועצת סניף ירושלים. פעיל בתנועת החרות ובצוותי החשיבה והכנת המצע וחקיקה בתחומי הכלכלה, החברה ושירותי הרווחה.

- 1970-1971 - הצעות לשנוי מערכת התכנון הפיסי בישראל - לפי הזמנת ועדת הייעול הבינמשרדית (ועדת מנכ"לים).
- 1969-1971 - הכנת שיטה לתמיכה בשיכון הצבורי לפי הזמנת משרד השיכון. נדונה בוועדות העבודה והכלכלה של הכנסת (חלקה מבוצע כיום).
- 1968-1969 - הכנת המסמכים המקצועיים עבור הוועדה לצרכי אנוש של הארגונים היהודיים העולמיים שהתקיימה בישראל ב-1969, לפי בקשת ממשלת ישראל והסוכנות היהודית. המסמכים כוללים נתוח מצב ותכניות לטווח של מספר שנים.
- 1965-1968 - מרצה בכיה"ס לחנוך, האוניברסיטה העברית - האספקטים הכלכליים של החינוך.
- 1967 - חבר הוועדה לבדיקת השירות הסוציאלי העירוני בעירית ירושלים.
- 1965-1966 - הכנת מסמך על מטרות השירותים הסוציאליים בעשור 1960-70 עבור ועדת המנכ"לים הבינמשרדית לתאום השירותים הסוציאליים שהוגש במסמך רשמי לאו"מ ולוועידת אונסק"ו.
- 1964 - הכנת תכנית חומש ראשונה לשירותים הסוציאליים, הוצג בסמינר בינלאומי שהתקיים בירושלים, אוגוסט 1964, בראשות פרופ' ריצ'רד מ. טיטמוס.
- 1961-1965 - נציג משרד האוצר בוועדת המנכ"לים לתיאום השירותים הסוציאליים.
- 1961 - הצעות לשנוי מבנה אגף התקציבים באוצר (נתקבלו ובוצעו).
- 1960-1972 - מרצה בכיה"ס למינהל של משרד האוצר בנושאי תכנון ותקציב, תכנון שירותים סוציאליים וכלכלה.
- 1963 - חבר בוועדה לקביעת צרכי הנזק.
- 1960-1964 - חבר בוועדות שונות, ביטוח בריאות, מרכזי נוער, רפורמה במסים של השלטון המקומי, שיקום.
- 1956-1960 - פרסומים במסגרת אגף התקציבים באוצר בנושאי מדיניות מחירי מים, חינוך מקצועי, בדיקות כלכליות של תכנית רב שנתי לשיקום וסלילת כבישים.

פרטים אישיים אחרים

- דור ששי בירושלים. נשוי ואב לשלושה בנים.
- חניך ומפקד בתנועת הנוער בית"ר כ-6 שנים לפני קום המדינה ושנתיים לאחריה.
- חבר הארגון הצבאי הלאומי ומסיים קורס הסגנים האחרון של האצ"ל בירושלים.
- ב-1950-1955 - לימודים באוניברסיטה ושירות צבאי. לאחר גמר השירות הצבאי - שירות ממשלתי עד 1965.

חבר מרכז תנועת החרות ומועצת סניף ירושלים. פעיל בתנועת החרות ובצוותי החשיבה והכנת המצע וחקיקה בחחומי הכלכלה, החברה ושירותי הרווחה.

הצעת תקציב רשות השידור לשנת 1984

הצעה להחלטה

ה הצ ע ה

מ ח ל י ט י ם :

- א. לאשר הצעת תקציב רשות השידור לשנת 1984 בסכום של 8,412 מליוני שקלים.
- ב. להסמיך את שר האוצר להביא את הצעת התקציב לאישורה של ועדת הכספים של הכנסת.

ד ב ר י ה ס ב ר

מוצע בזאת לאשר לרשות השידור תקציב המבוסס על תקציב 1983 לאחר קיצוץ של 5% בתוספת ההתייקרויות שנקבעו בתקציב 1984.

מצורפת בזה חוברת הצעת התקציב שהוכנה על-ידי רשות השידור. ...

מוגש על-ידי שר האוצר

נספח 136

י"ד באייר התשמ"ד
16 במאי 1984

לשכת השר

ח' ניסן תשמ"ד
10 אפריל 1984
ב/ 2370 /990

(51)

לכב'

נעומי

לשכת שר האוצר

נעמי שלום,

השר פרופ' י. נאמן בקשני להעביר לידיעת השר אורגד את מאמרו של
ד"ר Keyworth יועץ נשיא ארה"ב בנושא - four Years of Science
Policy: Notable Shifts in Priorities.

אודה לך באם תפני תשומת לבוהשר לקטעים המסומנים בדיו צהובה.

בברכה,

בקי שמעוני

ראש הלשכה

1950

1950
1951
1952

1950
1951
1952

1950

1950
1951
1952
1953
1954
1955
1956
1957
1958
1959
1960

1950

1951
1952
1953

מדינת ישראל

האוצר - החשב הכללי

20/4

גנ"ק קוביצה
19.4

ירושלים, זי בניסן התשמ"ד
9 באפריל 1984

381 - 15

חזור מ"ד / 60



אל: החשבים במשרדי הממשלה

הנדון: תקנות מס הכנסה - שווי שימוש ברכב צמוד

1 תקנות מס הכנסה - בדבר קביעת שווי השימוש ברכב המעביד, שהועמד לרשות העובד - תוקנו, והסכומים החדשים - שיש לראותם כהכנסת העובד לכל חודש, בשל שימוש ברכב צמוד, החל מאפריל 1984 ואילך, נקבעו כלהלן:

1.1 ברכב פרטי

הסכום בשקלים לחודש
מה - 1 באפריל 1984

נפח מנוע

שקל 10,100.-
שקל 12,200.-
שקל 16,300.-
שקל 19,900.-
שקל 25,000.-
שקל 36,700.-
שקל 44,400.-

עד 1000 סמ"ק
מ- 1001 - 1300 סמ"ק
מ- 1301 - 1600 סמ"ק
מ- 1601 - 1800 סמ"ק
מ- 1801 - 2000 סמ"ק
מ- 2001 - 3000 סמ"ק
מ- 3001 - סמ"ק ומעלה

1.2 ברכב מסחרי

שקל 7,100.-
שקל 8,100.-
שקל 9,700.-
שקל 10,700.-
שקל 11,700.-
שקל 13,200.-
שקל 15,300.-

עד 1000 סמ"ק
מ- 1001 - 1300 סמ"ק
מ- 1301 - 1600 סמ"ק
מ- 1601 - 1800 סמ"ק
מ- 1801 - 2000 סמ"ק
מ- 2001 - 3000 סמ"ק
מ- 3001 - סמ"ק ומעלה

1.3 ברכב אספקה ושירות

שקל 3,700.-
שקל 4,400.-
שקל 5,100.-
שקל 5,700.-
שקל 6,200.-
שקל 7,100.-
שקל 8,100.-

עד 1000 סמ"ק
מ- 1001 - 1300 סמ"ק
מ- 1301 - 1600 סמ"ק
מ- 1601 - 1800 סמ"ק
מ- 1801 - 2000 סמ"ק
מ- 2001 - 3000 סמ"ק
מ- 3001 - סמ"ק ומעלה

2 זקיפת ההטבה, בגין השימוש ברכב צמוד על-פי הסכומים המעודכנים ובכפיפות לאמור לעיל, תיעשה באורח אוטומטי על-ידי המרכז למיכון משרדי במשכורת חודש אפריל 1984.

3 על החשבויות לכדוק את המקרים, שלגביהם לא הוגדלה זקיפת ההטבה באורח אוטומטי על-ידי המיכון - מכל סיבה שהיא, ולדווח על העידכון למיכון.

4 חשבויות, ששכר עובדי משרדס אינו נערך באמצעות המרכז למיכון משרדי, תפעלנה בכפיפות לאמור לעיל.

כ. כ. כ. ה.

ח. פונתמי נסמי
סגן החשב הכללי

העתק: מר ה. דודאי - הממונה על השכר והסכמי עבודה, האוצר
נציבות שירות המדינה
נציבות מס הכנסה
הנהלות המשרדים ויחידות הסמך
מר מ. צבע, מנהל מחי שכר ותנאי עבודה



שר המדע והפתוח
MINISTER OF SCIENCE AND DEVELOPMENT

כ"ד' אדר ב' תשמ"ד
28 מרץ 1984

ג/ 990 / 2329

לכב'
מר יגאל כהן-אורגד
שר האוצר

יגאל היקר,

אני פונה אליך כיו"ר ועדת השרים לענייני כלכלה ומבקש להעלות לדיון את החלטת הממשלה
הת/ 14, ג, בישיבה הקרובה.
אודה לך אם תזמן את שר התיירות ואותי על מנת להעלות נקודות להבהרת הנושא.

בברכה,

יובל נאמן

העתק: מר אברהם שריד - שר התיירות

מס' 3116

תשס"ד יב' אדר א'
1984 15 פברואר
2140/990/י

(X)

לכב'
מר עזריאל ולדמן
מנהל רשות החברות הממשלתיות

הנדון: הצעת החלטה להפיכת המרכז למידע טכנולוגי

ומדעי לחברה ממשלתית.
מכתב מס' - 1.2.84

המרכז למידע טכנולוגי ומדעי היה חלק מהמועצה הלאומית למד"פ, עפ"י החלטת ממשלה, עד להקמת משרד המדע והפיתוח. עם הקמת המשרד והעברת המועצה לא הסכים משרד האנרגיה והתשתית להעביר גם את המרכז למשרדנו. כיום פועלת ועדה למבנה וארגון המחקר הממשלתי אשר הוקמה ע"פי החלטת ועדת השרים למדע וטכנולוגיה; ועדה זו אמורה להגיש הדו"ח שלה בעוד כ-5 חודשים עד לקריאת הדו"ח והדיון בו בופדת השרים אין לדעתי לדון בשכנויה המוצע.

בברכה,
יובל נאמן
שר המדע והפיתוח

1944
1945
1946

1947
1948
1949

1950
1951
1952

1953
1954
1955
1956
1957
1958
1959
1960
1961
1962
1963
1964
1965
1966
1967
1968
1969
1970
1971
1972
1973
1974
1975
1976
1977
1978
1979
1980
1981
1982
1983
1984
1985
1986
1987
1988
1989
1990
1991
1992
1993
1994
1995
1996
1997
1998
1999
2000
2001
2002
2003
2004
2005
2006
2007
2008
2009
2010
2011
2012
2013
2014
2015
2016
2017
2018
2019
2020
2021
2022
2023
2024
2025

2026
2027
2028

מדינת ישראל

רשות החברות הממשלתיות
מנהל הרשות

משרד האוצר
ירושלים

תאריך: כח' בשבט תשמ"ד
1 בפברואר 1984

משרד המדע והפתוח
לשנת השד
דואר נכנס
נתחבל
גיום
1 2-02-1984
גרשם ב.....
הנדון: הצעת חלוקה להפליכת המרכז למידע טכנולוגי
ומדעי לחברה ממשלתית

לכבוד
שר המדע ✓
פרופ' י. נאמן

א.נ.,

אני מתכבד להביא לידיעתך את הצעת משרד האנרגיה
והתשתית בנדון, ואודה על קבלת חוות דעת משרדך
בנושא.

בכבוד רב
עזריאל ולדמן

העתק: מנהל משרד האנרגיה והתשתית
מר ז. אורן, סגן מנהל הרשות כאן.

12507-107-100000
1000-000
1000-000
1000-000
1000-000
1000-000
1000-000
1000-000

1000-000
1000-000
1000-000
1000-000
1000-000
1000-000
1000-000
1000-000



שר האנרגיה והתשתית

הצעת החלטה

מחליטים:-

1. להקים חברה ממשלתית, אשר תעסוק בניהול המרכז למידע טכנולוגי ומדעי, הפועל כיום ביחידה במסגרת משרד האנרגיה והתשתית (להלן - החברה).
2. לקבוע את שר האנרגיה והתשתית כשר האחראי לענייני החברה ולייפות את כוחו לחתום בשם הממשלה על מסמכי היסוד של החכירה ולהשתתף בכל הכרוך ביסודה; וזאת בתנאים הבאים:-

א. שם החברה

בעברית - המרכז הלאומי למידע טכנולוגי ומדעי בע"מ.

באנגלית - National Technology and Science Information Center Ltd.

או כאם שם זה לא יאושר על ידי רשם החברות - שם דומה שיאושר על ידו.

ב. מטרות החברה

- 1) לרכז, להפעיל ולפתח את מערך המידע הטכנולוגי, המדעי, הכלכלי והחברתי בישראל.
- 2) להקים מערך מידע בישראל שיענה לצרכים של המשק הציבורי ולדרישות הכלכליות והחברתיות של ישראל.
- 3) ליזום, לתכנן ולהכין תוכנית מדיניות בנושא מערך המידע, ולסייע בניצועה ויישומה של אותה תוכנית.
- 4) לייעץ לממשלה ולגופים ציבוריים בכל הנוגע לבניית מערך מידע, לרבות הפעולות הנלוות לכך.
- 5) לספק שירותים ישירים ועקיפים לצרכני מידע, לרבות שירותים הקשורים או כרוכים בבניית מערך מידע בתחומים השונים.
- 6) ליזום ולקיים קשרים עם ספקי מידע בחוץ לארץ הדרושים לפיתוח ותפעול מערך המידע בישראל.
- 7) לעשות כל פעולה נלוות שחברה רשאית לעשות כדי לקדם את המטרות המפורטות בסעיפים 1 - 6.

ג. אופי החברה

- 1) החברה תהיה חברה פרטית מוגבלת בהון מניות.
- 2) החברה תגבה תשלומים עבור שירותים ופעולות שתעשה, אולם כל הכנסותיה ייוחדו לקידום מטרותיה. לפיכך אין החברה מיועדת לעשות רווחים או לחלק דיבידנדים על הכנסותיה.

ד. מבנה ההון

- 1) ההון הרשום של החברה יהיה 20,000 שקלים, המחולק ל- 2000 מניות רגילות בשך נקוב של 10 שקלים כל מניה.
- 2) ההון הנזרע של החברה יהיה 20,000 שקלים.

ה. זכויות המניות

כל המניות בחברה יהיו מסוג אחד, ובעלות זכויות שוות.

ו. דירקטוריון

מספר חברי הדירקטוריון לא יפחת מ- 6 ולא יעלה על 9.

ז. מייסדי החברה

על מסמכי היסוד של החברה יחתמו כמייסדים מדינת ישראל וכך חברה משלתית שתקבע לצורך כך על ידי רשות החברות המשלתיות.

ח. הזיכר ותנאי העבודה

שכרם ותנאי עבודתם של עובדי החברה יהיו כשל עובדים בחברות משלתיות בחשקידים מקבילים.

ט. רג"ח לחברה

רואה החשבון של החברה יתמנה בהתאם להמלצות הוועדה שמונתה לענין זה, והפועלת במסגרת רשות החברות המשלתיות.

י. יועץ משפטי לחברה

היועץ המשפטי של החברה יתמנה בהתאם להמלצות הוועדה שמונתה לענין זה, והפועלת במסגרת רשות החברות המשלתיות.

יא. מסמכי היסוד של החברה

מסמכי היסוד של החברה יכללו את ההוראות הכלולות בהחלטה זו, ויאשרו על ידי רשות החברות המשלתיות לפני רישום החברה.

יב. העברת המרכז למידע טכנולוגי ומדעי לחברה

1) לאחר הקמת החברה יחתם הסכם בין המשלה והחברה בענין העברת המרכז למידע טכנולוגי ומדעי, לדבות המועסקים בו, לחברה (להלן - ההסכם).

2) ההסכם יעון אישור שר האנרגיה והחשמל.

1. המרכז למידע טכנולוגי ומדעי (להלן - המרכז) פועל כיתידה במסגרת משרד האנרגיה והתשתית, המרכז עוסק בריכוז מידע ממקורות שונים כגון דו"חות, ספרים, כתבי-עת, פטנטים, תקנים, נתונים סטטיסטיים. חלק מהמידע מצוי בישראל, וחלק הימנע מירבא לישראל באמצעות מרכזי מידע הפועלים בעולם.
2. המידע הנאסף במרכז חשוב ביותר לגבי מרבית הפעילויות הממלכתיות הקשורות בבטחון, מחקר ופיתוח, פעילות תעשיתית, פטנטים, משפט, פעילות חברתית וכיוצא באלה. הדעת נותנת כי משק מודרני אינו יכול להתפתח כיום ללא שימוש במידע הקיים בתחומים השונים, שכן אחרת יש להתחיל בכל דבר מבראשית - ולכך אין הגיון והצדקה.
3. בעולם נאגר ומופץ כיום מידע בכמויות גדולות מאוד, תוך שימוש בטכנולוגיות חדישות ביותר. במרבית המדינות המפותחות קיימים כיום מרכזי מידע בהם עוסקים באופן שוטף באיסוף ריכוז ומיון של המידע - וכן קיימים גופים ממלכתיים המופקדים על נושא זה. כמו כן קיימים בין מדינות שונות הסכמים לחילופי מידע - ובדרך זו ניתן להעשיר את המידע של המדינות השונות במידע שהצטבר במדינות אחרות.
4. המרכז הוקם בשנת 1961 במשרד ראש הממשלה ובשנת 1971 הוטל עליו מכה החלטת הממשלה להיות מוקד לאומי בתחום המידע. מאז ביטלה המרכז לפעול במסגרת ממשלתית אולם העדר משאבים כספיים מספיקים, חוסר הגמישות לפתח מערכת מודרנית בהתאם לצרכים הממלכתיים והמסקיים תוך השתחררות ממגבלות התפעול של השרות הממשלתי בתחום כח האדם, תקציב וניהול השרות הנרבע מכללי התקשיר והתכ"ם, הקשל על פעילות המרכז וגרמו לכך שהוא לא יכול להתפתח כדוגמת מרכזי מידע בארצות אחרות.
5. כדי שהמרכז יוכל למלא את היעדים שתוכננו לו, מוצע עכשיו להעביר את ניהולו לחברו ממשלתית. הכוונה היא שהחברה תוכל להתפתח גם מעבר לשירותים הבסיסיים שנותן כיום המרכז למדינה ולמוסדות ממלכתיים - וחלק ניכר מהפעילות הנוספת שלה יתמקד במתן שירותים לגורמים חיצוניים על בסיס עסקי. הדבר יגרום לכך שבנוסף לתקציבים הממשלה יעמדו לרשות החברה מקורות מימון חיצוניים - והדבר יאפשר לה יכולת התפתחות דינמי.
6. גם לאחר הקמת החברה יבוא התקציב הבסיסי שלה מאוצר המדינה, ובשנת הכספים 1984/85 יש כוונה להקצות למרכז סכום של כ-1.2 מליון דולר. אולם ההערכה היא שהחברה תצליח לגייס מגורמי חוץ שלהם תתן שירותים על בסיס עסקי סכום נוסף של כ-850,000 דולר - ומובן שדבר זה יאפשר לחברה להקצות משאבים כספיים נוספים לרכישת מידע נוסף לחידו הצירוד.
7. כמשק מודרני מתפתח, מרכז מידע הוא דבר חשוב ביותר - וקבלת החלטות נכונות יכולה להתבצע אך ורק על בסיס מידע מלא ומעודכן. כדי להשיג מטרה זו מוצע לאשר הקמת החברה במתכונת שהוצעה.
8. רשות החברות הממשלתיות סמכה את ידה על הקמת החברה.

מוגש על ידי

שר האנרגיה והתשתית

הקמת חברה לאומית למידע טכנולוגי ומדעי

תשובות לשאלון בנספח א' שבנוהל הקמת תאגידים אשר תוקן החכרות הממשלתיות תשל"ה-1975 מחייב קבלת אישור הממשלה להקמתה

1. מי יזם את הקמת החברה ומדוע?

משרד האנרגיה והתשתית כגוף ממנה על היחידה יזם הפיכת היחידה לחברה ממשלתית. לגבי הסיבות ראה סעיפים בהמשך.

2. תחומי הפעולה של החברה והיקפה המתוכנן

א. נתוני רקע על התחום או הענף בו תפעל

תהליך קבלת ההחלטות בכל תחום שהוא מחייב הסתייעות במידע קיים. מידע זה נובע ממקורות שונים הן מתוך הארגון עצמו, הן מידע ימצוי בישראל והן מידע המיובא מחוץ לארץ. למידע צורות שונות. דפוס (דוחות, ספרים, כתבי-עת, פטנטים, תקנים וכו'), גרפיקה פאקסימיליה (נוסחאות, טרטוטים, תמונות וכו'), מספרי (סטטיסטיקה, טבלאות שונות, וכו'), אודיו-ויזואלי (סרטים, תשדורת וכו'). המידע יכול להיות ממוחשב, על גבי ניר או בכל צורה אחרת.

צריכת מידע שוטפת חיונית לרוב הפעולות הממלכתיות (בטחון, משפט, בריאות וכו') לכל פעילות מחקר ופיתוח, לפעילות תעשייתית (חדשנות, פטנטים, מקורות ציוד וחומר גלם, וכו') לפעילות כלכלית (יצוא, יבוא, תנועת כספים, מידע על מתחרים וכו'), פעילות חברתית ועוד.

מידע נוצר, נאגר ומופץ בכמויות אדירות (עשרות מיליוני פריטים לשנה) תוך כדי שימוש בטכנולוגיות חדישות ביותר. קיימת הערכה שלמעלה מחמישים אחוז של התל"ג בארצות התעשייה מוקדש ליצירת מידע ושימוש בו. בארה"ב חוטב שלמעלה מ-5% של הוצאות המו"פ מיועדות לתהליכים הכרוכים בהפקת מידע טכנולוגי/מדעי ואגירתו.

בכל מקרה מדובר בתחום מורכב מאוד, בעל משקל ממלכתי וכלכלי נכבד מאוד. בכל המדינות המפותחות (ובחלק מן המדינות המתפתחות), קיימים גופים ממלכתיים שהופקדו על הנושא לרוב כגופים המשלבים עשית מדיניות עם תפקידי פתוח וטרות. ככל שהמדינה מפותחת יותר, כך גדלה השקעה בנושא. דבר זה נכון גם לתאגידי מדינות כגון השוק המשותף, גוף המדינות הקומוניסטיות, הגרש הצפון אמריקאי, ועוד.

ממשלת ישראל קבלה ב-1971 החלטה להקים את המרכז הלאומי למידע מדעי וטכנולוגי שיהווה מוקד לאומי לתחום. המגבלות על פעולות המרכז במסגרת השרות הממשלתי, פעילותו בתחומים כלכליים שונים והצורך לקדם את התחום בצורה רצינית על מנת שיענה לצרכי מדינה תעשייתית מודרנית, גרמו להצעה הנוכחית לשנות את מעמדו של המרכז למידע לחברה ממשלתית.

ב. האמצעים הדרושים

העברת המטאבים הקיימים (כח-אדם, תקציב, כלים לבצוע וכו') לחברה שתוקם, זאת תוך ההנחה שהתקציב שתוכנן ל-1984/85 שכולל בתוכו חידוש חלק מהציוד בסך 250 אלף דולר (נטו) יאושר במלואו.

רמת הפעילות של היחידה כיום, במגבלות השרות הממשלתי (תקציב וכת-אדם) נמוכה בהרבה מן הצרכים הממלכתיים והמסקנים. המסגרת החדשה תאפשר כמקורה הנורפת פיתוח והתאמה לצרכים הממלכתיים הנדרשים. הקביעה בהעדר צורך בתוספת משאבים איננה מביאה בחשבון את ההכרח לספק לחברה החדשה הון חוזר מתאים להרצה ולביצוע פעולותיה הנוספות.

3. האם הקמת החברה עונה על משימות שהממשלה מעוניינת לקדמן?

א. ארפי המשימה

- יצירת חברה שתוכל להתפתח (כנוסף על השירותים הבסיסיים שהיא נותנת עבור המדינה) על בסיס שיקולים עסקיים.
- הפיכת החברה ליחידה תאפטר יכולת התפתחות דינמית שתוכל לענות על הצרכים הגדלים של המשק (כולל המגזר הציבורי) בתחום המידע.

ב. ארפי התרומה ומידתה

1. חלק ניכר, למעלה מ-50%, של המידע המדעי/טכנולוגי והכלכלי/חברתי נוצר ישירות על ידי המגזר הציבורי ונצרך על ידו.
2. פעילות שהמערכת הממלכתית מעורבת בה בעקיפין, יוצרת וצורכת מידע בהיקף ובעלות נכרים כגון בקידום התעשייה והחקלאות, כמערכת הבריאות, כמ"פ חוץ-ממשלתי, בקידום ייצור ועוד. נתוח מעמיק מלמד שלפחות 75% מסך כל פעילות המידע במישור הלאומי ממומן ישירות או בעקיפין ע"י הקופה הציבורית. זה תואם ממצאים של מדינות אחרות, כולל של כל המדינות התעשייתיות.
3. קיום מערכת מידע המתפקדת כהלכה הינו אינטרס עצמי ושרות צבורי ששום מדינה, וברדאי לא מדינה תעשיתית, יכולה בלעדיו. העניין העצמי נובע מן המשקל הסגולי שיש למערכת הממשלתית בפעילות הכלכלית, בטחונות והחברתית של המדינה. משקל סגולי בסדר גודל של 80% ומעלה של הת"ג מחייב שתהליך קבלת ההחלטות יהיה יעיל ככל האפשר, תהליך **שיצור יצרני, נפרד** ונכון של מידע הוא חלק בלתי נפרד ממנו. כשרות צבורי על המדינה להתחשב בערכה שגורמי משל בארץ ובחו"ל מעורבים עמוק ביצירת מידע ותפוצתו ואין כל אפשרות להפריד את תהליך התפוצה והצריכה של הצרכן הסופי מיתר התהליכים.
4. ישראל הינה מדינה קטנה ומרבית המידע הנצרך בה נובע בהכרח ממקורות חו"ל. בתחום הטכנולוגי/מדעי התלות בחו"ל היא למעלה מ-99%. חלק ניכר מאוד מן המידע המיובא נעשה זמין ע"י הסדרים של "תן וקח" ו/או הסדרים פורמליים או בלתי פורמליים בין מדינות, דהיינו מחייב מעורבות ממלכתית. תופעה זו בולטת בישראל במיוחד לאור הצריכה הבטחונתית הרבה.
5. לגודל המדינה יש השלכות נוספות. מאחר שמידע אינו ניתן ליבוא ולאחסון בהתאם לדרישה רגעית, אלא חייב באיחסון וזמינות בהיקף העונה לצרכים במובן העל. ברור שהעלות לצרכן הבודד גדולה יותר כאשר מספר הצרכנים פוחת. עובדה זו נכונה במיוחד ברכישת מאגרי מידע שלמים ושאינם ניתנים לחלוקה.

כללי התקשי"ר וההוראות הנלוות. כללים אלה הותאמו בעיקר לעובדי משרד ממשלתי מן השורה ולא לעובדים העוסקים בטכנולוגיה מתקדמת. כמעט ובלתי אפשרי להפעיל קריטריונים של "מקל וגזר". הסרה הגמישות הדרושה של שנוי בהרכב כח-אדם ותיאורי התפקיד בהתאם לטנוריים הטכנולוגיים בנושאי העיסוק.

2. מספר העובדים קבוע (במסגרת השרות הממשלתי). אין אפשרות לשנות במספר בהתאם לפרויקטים ועומס העבודה ולכן מוגבל ביותר חופש ההחלטה לגבי נושא שהוא.

תקציב

התקציב הממשלתי הוא חד-שנתי ואינו מאפשר תכנון לטווח ארוך (3-5) שנים. אין בתקציב כלים לניהול פעילות עמסחרית מקובלת כגון רויסות תקופתי של הכנסות להוצאות, הצמדת כספים, החלפת סעיפי פעולה בסעיפים אחרים (למשל השקע ה בצידוד במקום ובשכר ולהיפך) ועוד.

מגבלות שונות

סעיפי הוצאה שונים כגון נסיעות, הורכה וכד' נשלטים על ידי הנחיות ¹⁴⁴ (תאמות לרוב את צרכי המערכת הספציפית שאותה הן אמורות לשרת. מערכת הגביה הממשלתית מוגבלת על פי תקנות לגבי נושאים כגון מקדמות, גבית ריבית ועוד. יתרונות על הפיכה לחברה

1. מיתוח המערכת בהתאם לצרכים ממלכתיים ומסקיים המשוחרר ממגבלות התפעול של השרות הממשלתי בתחום כח האדם, תקציב וניהול שוטף הנובע מכללי התקשי"ר והמכ"ס.
2. חופש בניצול המשאבים (כח-אדם, ציוד, תקציב) בהתאם לשיקולים כלכליים.

6. מדוע חברה היא המסגרת הרצויה ביותר

א. שיקולי עדיפות על פני צורות התארגנות אחרות - חלק ניכר מהפעילות נעשית במישורים כלכליים מסחריים לכן נראה שצורת התארגנות כחברה עדיפה על פני צורות התארגנות אלטרנטיביות.

- מטק מודרני יכול להתקיים ויכול להיות תחרותי רק אם עומדים לרשותו מיטב שירותי המידע הקיימים בעולם. למטרה זו יש צורך בפיתוח מהיר של גוף מרכזי בישראל שיכול לגייס את מיטב האנשים וקצב התפתחותו לא יושפע משיקולי תקציב מדינה ותקנים בשרות המדינה אלא קצב התפתחותו יותאם לקצב התפתחות של המטק בכללו בצרכי המידע

- ב. האם הובטחו הסדרי פיקוח נאותים על פעולת החברה - הסדרי הפיקוח יעשו באמצעות הדירקטוריון והמשרד הממונה.

7. האם נעשתה בדיקה מפורטת של תכנית הביצוע?

א. בדיקת היקף ההשקעה -

לא ברושה השקעה בחברה פרט להון הוזר כמוסבר בסעיף 2 (ב).

ב. להלן תחזית הכנסות והוצאות החברה (במידה ותוקם) לעומת תחזית הכנסות

והוצאות היחידה בשנת 1984/85.

לדוגמה עלות רכישת ועבוד של מאגר ברפואה תהיה שווה, אם מספר הצרכנים נכח מחבסס על אוכלוסיה של 60 מיליון תושבים ואם על צרכנים מתוך אוכלוסיה של 3 מיליון. זמינות למאגר היא חיונית לרווחת האוכלוסיה או לכלכלתה (למשל ליצוא מכשור). אין זה הגיוני לדרוש מחיר של פי עשרים מן הצרכן הישראלי בהשוואה לצרכן דומה במדינה גדולה יותר.

6. מן המוסמכות הוא שההבדל בין ארץ מפותחת לבין מדינה מתפתחת היא ברמת הידע והמידוע. מדינה הדוגלת בקידומה הכלכלי (ובטחוני) וחברתי תכטיה בעדיפות גבוהה שרמתה בנושא זה תשמר ותעלה. כאשר בכל העולם רואות המדינות בקידום הידע משימה לאומית ודואגות למידוע כשרות לאומי המכוסה בתקציב הלאומי, לא ניתן במדינה בודדת וקטנה לקבוע כללים כלכליים לאותו מטאב שהינם לחלוטין יוצאי דופן. עלותו של פריט מידע לצרכן בישראל עולה כיום כ-250 מן העלות של אותו פריט לצרכן בארה"ב (סובסידיה בארה"ב, דאר וכד'). לא ניתן לנפח את המזר יותר מבלי לגרום לירידה מוחלטת בצריכת מידע, עם כל התוצאות הנובעות מכך.

7. מערך המידע הוא שילוב של עשרות ומאות פעילויות שונות. לדוגמה משתלבות בו אחזקותיהם של ספריות המוסדות להשכלה גבוהה, ספריות אהרות, מאגרי מידע ממוחשבים מקומיים וזרים, תקשורת ומיחשוב, פעילויות בתחום הפטנטים, מכוני המרי"פ והגופים התומכים בהם לעתים כיצורן וצרכן בלעדי, לעתים כספק המממן. מאחר והמערך משולב וכל פעילות בו מותנית בפעילותם של הגורמים האחרים ומאחר ומתפקדים בו גורמים של כל הסקטורים הצבוריים, חיונית בו יד מכרונת ומבקרית. בכל תנאי ובכל מצב סמכות כזו יכולה להיות מופעלת על ידי גוף ממלכתי בלבד.

4. מדוע עדיף בצרע המשימה על ידי חברה ממסלתית על בצרעה על ידי גוף לא ממסלתית?

- ב. האם אין אפשרות לבצע את המשימה ע"י גוף פרטי?
- התשובה לכך היא חד משמעית שלילית והסיבות לכך הן:
 1. בשום מקום בעולם לא מחבצעת המשימה המבוקשת ע"י גוף פרטי. בארה"ב ואנגליה נכדקה האפשרות להעברת הנושא לגוף פרטי והוכחה כבלתי ניתנת לבצוע.
 2. רוב המשימות שיש לבצוען מיועדות בראש ובראשונה למילוי צרכים כלכליים. ^{המשימה} ^{לגוף פרטי} לא נכנס אליהם ממספר סיבות:
 - תקופת החזר ההוצאה ארוכה ואין וודאות בהחזר.
 - מספר הלקוחות בישראל, בכוח ובפועל קטן, ולכן גוף המונע ע"י שיקול כלכלי גרידא, לא יקבל על עצמו ביצוע המשימות.
 - גוף פרטי אינו יכול להיות שותף מלא למערכות ממלכתיות וציבוריות לאומיות ובינלאומיות.
 - מעורבות עמוקה עם מערכות הבטחון.

5. מדוע עדיפה חברה על בצרע המשימה ע"י תאגיד ממסלתית קיים?

- א. האם קיים תאגיד ממסלתית שיכול לעשות זאת?
- לא קיים גוף אלטרנטיבי לבצוע המשימות שהוגדרו לעיל.
- ב. מה היתרון בחברה החדשה?

מבבלות המערכת הקיימת

כח-אדם

1. בחירת העובדים, סירובם, הכשרתם לתפקיד והרכבת המערכת החדשה.

המשימה
לגוף פרטי

(כדורים ארה"ב)

חברה		היחידה	
(1)	670,000.-	460,000.-	שיא כח אדם + עבודה בלתי צמיחה
	400,000.-	400,000.-	תקציר פתוח + רכישת ציוד
	370,000.-	363,000.-	פעולות מידע
(2)	450,000.-	360,000.-	אמכלות
	.-	2,000.-	טרונות, דמי חבר
	1,890,000.-	1,585,000.-	סה"כ הוצאות
		485,000.-	הכנסות מגורמי חוץ
		250,000.-	הכנסות מגורמים ממסלתיים
(3)	1,100,000.-	735,000.-	סה"כ הכנסות

תרומת תקציבית נטר 850,000.- 790,000.-

(1) לסעיף כח-אדם נוסף 50% הוצאות נלוות

(2) לסעיף זה נוספים הוצאות בגין יעוץ משפטי, הנהלת רביקורת חשבונות

(3) השיפור בהכנסות נובע משינוי בהרכב כח-אדם ומוטיבציה יתר לפעילות מסחרית.

לא נראה שניתן יהיה לפעול ללא סובסידיה ממסלתית וזאת בגלל:

1. התפקידים הממלכתיים שהם חלק בלתי נפרד מפעילות החברה (פיתוח מטאביס, כדיקת מערכות שיתכן שלא יהיה להם בעתיד הצדקה כלכלית אולם יש להם צידוק ממלכתי.

לדוגמה: מערכת המשרתת נושאים בטחוניים, מערכת המשרתת מאמצי הייצוא, מערכת המשרתת תהליכי קבלת החלטות במשרדי הממשלה).

2. עלותו של כל פריט עולה כיום כ- 250% מן העלות בארה"ב (עקב ההיקף הקטן של הצרכנים במסך הישראלי) לא ניתן יהיה לנפח את המחיר מבלי לגרום לירידה או היסול השרות של הצעת המידע.

3. הפיתוח הטכנולוגי המואץ בתחום של תעטיות המידע מחייב השקעות מחמירות ממלכתיות במערכות בכדי שתהיינה זמינות כאשר יהיה המשק זקוק להן.

מי השרתפים

החברה תהיה ממסלתית ללא שותפים פרטיים.

מדינת ישראל

משרד האנרגיה והתשתית

המנהל הכללי

תאריך: ל' באדר א' תשמ"ד
4 במרץ 1984

מספר:

משרד המדע והפיתוח

לשכת השר

כנס

11-03-1984

נתון
יום

נר

תש

אל פרופ' יובל נאמן, שר המדע והפיתוח

עקב פרישתו של מר קרל קרן מהנהלת המרכז הלאומי למידע
טכנולוגי בע"מ והחלפתו בגב' זאבה לוי אני מציע כי
גב' זאבה לוי תצורף כנציגה נוספת לוועדת ההיגוי לתקשוב.
נראה לי כי חשוב כי בוועדה מרכזית זו יובאו בחשבון היבטי
מדיניות ותפעול המשרד והמרכז הלאומי למידע.

אוסף רק כי גב' זאבה לוי הינה בעלת רקע מעשי ואקדמי
נרחב בתחום המחשבים והתקשורת. השכלתה האקדמית (MSC)
במערכות מידע) ונסיונה בן עשרות השנים בתחום זה (צה"ל -
ממר"מ, M.I.T המרכז לחקר מערכות מידע) יסייעו לה ואנו
משוכנעים בתרומתה הרבה לעבודת הוועדה.

בברכה

אוריאל לין

לשכת המנהל הכללי

ט' ש"ר א' תשמ"ד
12 1984

הנדון
הנדון

ת/ 1990 / 2119

(א)

אל: מר ע. שרון, מנכ"ל משרד האוצר.

למחשבי האוצר

הנדון: השתתפות הממשלה בקרן לטפוח למודי אלקטרוניקה
וטדעי המחשב במוסדות להשכלה גבוהה.

הנני להתייחס למברק ששלח לך מר אלישע שחמון ב- 19.1.84 בנדון.
עוד ב- 1.3.84 סיכמתי עם מר ד. גדיש כי אנו נעמידים לרשות הקרן הנ"ל סתוך יתרות
תקציבנו לשנת 82/3 סך של עשרה עליון שקל. הטכום הנ"ל אכן הורד ש"י אגף התקציבים
סגור אותן יתרום.

א"א

בנרכה

תנחום גולדזיס
המנהל הכללי



שר המדע והפתוח
MINISTER OF SCIENCE AND DEVELOPMENT

ב' אדר א' תשמ"ד
5 פברואר 1984

2102 / 1420 / 7

א. - משרד המדע והפתוח
הנדון

אל: שר האוצר.

הנדון: פרויקט ההיתוך הגרעיני של חברת אינסקו - IFI.

בהמשך לשיחה שקיימנו בנושא הנני רוצה לסכם את עמדתי בנדון:

אף על פי שעצם ניצול האנרגיה הגרעינית מתהליך ההיתוך צפוי בעולם לתקופה של עוד כ- 30-40 שנה, אני רואה בקיום מרכז מו"פ בתחום זה נכס מדעי טכנולוגי עם השלכות כלכליות מבטיחות מאד תוך תקופה של 5-10 שנים. המדובר בפיתוח תהליכים, חמרים ומידע בעלי ערך כשלעצמם ושקיים עבורם שוק נרחב בעולם. שוק זה הינו קודם כל שוק המפתחים עצמם בעולם. ארה"ב, מערב אירופה ויפן מוציאים כיום כ- 3 מליארד דולר בשנה במחקר ופתוח זה וההקף ילך ויגדל. קיים סכוי גבוה שהקבוצה שתפעל בישראל בתהליך הריגטרון תימצא דרך הטבע בעמדת מפתח, ותוכל לשווק את מוצרי הפתוח שלה - החומרים, התהליכים והמידע - לכל אותן מערכות הפתוח. בנוסף לזה תוכל הקבוצה הישראלית לשווק מתקני דגירה לדלק גרעיני; מתקנים אלה המנצלים את שטף הנויטרונים המוגבר המיוצר בתהליך ההיתוך יהיו יעילים בהרבה מכורי הדגירה המפותחים בארצות שונות ושהוצאו עבורם סכומי עתק של עשרות מליארדי דולרים (דוגמת הסופר - פניקס הצרפתי). מכאן גם ההתעניינות בתהליך בצרפת.

אני רואה על כן את הנושא כעומד. בשורה ראשונה עם היזמות הפרטיות הקיימות בנושאי הטכנולוגיה הגבוהה. יש כאן הכנסת טכנולוגיה חשובה החסרה אצלנו, הכנתנו לעידן הקרב ובא עלינו והרבה מאד יישומי לואי בתחומים מתוחכמים ביותר.

לפיכך נראה לי שבמידה ואכן יוקם מרכז המו"פ באזור פתוח מועדף, יש לזכות את המשקיעים בהקלות המקובלות לגבי תעשייה עתירת-מדע.

אין ספק שהם תורמים לקידום המדע והטכנולוגיה בישראל קידום רב.

כידוע פנתה החברה בנוסף בבקשה להבטיח למשקיעים הישראלים אופציה למכור לממשלה את חלקם במערכת שתקום, כתום תקופה של 8 עד 10 שנים, תמורת מחצית ערך השקעותיהם לאחר נכוי ההשקעה הפתורה ממס הדבר מוצע מתוך חשש לאפשרות של השקעה שלא תספיק כדי להגיע לתוצאות, אם מתוך הסיכון שבנתונים

2/...



שר המדע והפתוח
MINISTER OF SCIENCE AND DEVELOPMENT

- 2 -

המדעיים עצמם ואם מתוך קשיים אחרים, דוגמת הופעת טכנולוגיה מתחרה בשוק. אם אכן תבוצע ההשקעה, ויקום באזור הפיתוח מתקן מחקרי גדול, נראה לי שבמקרה כזה תאלץ הממשלה בלאו הכי לכוון את המשך הפיתוח, ויתכן שזו דרך פשוטה לאפשר אז פעולה הכוונה סמכותית, תמורת סכום שהקפו פחות מרבע מן ההשקעה הישראלית. הייתי מתנה זאת בכל מקרה בהקף ההשקעה האחרת, ממקורות חוץ, שאכן תתממש בתכנית; למשל בתנאי - שהקף ההשקעות הכולל יהיו לפחות כפול מן ההשקעה שעליה ניתנים הבטחונות (ולפי נכו' ההקפה המלאה אנס)

בכבוד רב,

ירובל נאמן

מדינת ישראל
האוצר, אגף החקציבים

11 בשבט תשמ"ד
17 בינואר 1984

משרד המדע והפתוח
לשכת השו
107 נכנס
29-01-1984 נתקבל
יום
נר ס' 1
ה'

אל
חשבי המשרדים

קציני חקציבים

רפונטים-אגף החקציבים

הנדון: חעריפי מינהל הרכב לשנת החקציב 1983

בהאם לשיעור ההחייקרויות המתקצב למשרדי המחשלה יועלו חעריפי מנהל הרכב ב-30% לכיסוי החייקרות במוכיבי הוצאה השונים: וכישח כלי זכב, חחזוקה כלי זכב, הוצאות ביטוח והוצאות מנהליות.

כ ב ר כ ה

טל נאור

העתה:
אפויס קרמו, ס/החמונה על החקציבים
אברהם שבו, חשב משרד האוצר
הדי לנגמן, מנהל מינהל הרכב
שלמה פרץ, כאו(ח.ח.2)364

RECEIVED
FBI
SEP 10 1984

11

כב' שבט תשמ"ד
26 ינואר 1984

ש / 990 / 2080

הגדול: פרויקט הסולרי
(H)

אל: מר א. אשר, החשב הכללי.

מאת: שר המדע והפיתוח

הגדרות: פרויקט המגדל הסולרי.

נתבקשתי לחוות דעתי בקשר לחשיבות הפרוייקט הנ"ל, המתוכנן ע"י מכון וייצמן למדע בסיוע האגודה הקנדית למען המכון, שאני עושה זאת ברצון. הפרוייקט אכן נראה בעיני כבעל חשיבות רבה בהביאו לישראל תשתית, שכמותה אין רבות בעולם ואשר בעזרתה יהיה ניתן לבדוק מספר נכר של רעיונות מחקריים וטכנולוגיים, מהם עשויים להביא ליישומים חשובים בתחום האנרגטי. העובדה שהמתקן ימוקט בטכנולוגיה וייצמן והאחראים לו הינם מדענים מהטורה הראשונה יכולה אך לחזק התקווה שבעקבות הקמתו ייבדקו רעיונות מקוריים וגגיעו גם להישגים אפליקטיביים. כמובן שגם מדענים טוטודות מחקר אחרים יוכלו להסתויע במגדל הסולרי במחקריהם הם.

בברכה,

דובל נאמן
שר המדע והפיתוח

העתק: פרופ' ע. סלע, מכון וייצמן למדע.

הגדול: פרויקט הסולרי

ד"ר ש. כהן

1950
1951
1952

12

1950-1952, 1953-1954

1950-1952, 1953-1954

1950-1952, 1953-1954

1950-1952, 1953-1954
1950-1952, 1953-1954
1950-1952, 1953-1954
1950-1952, 1953-1954
1950-1952, 1953-1954
1950-1952, 1953-1954
1950-1952, 1953-1954
1950-1952, 1953-1954
1950-1952, 1953-1954
1950-1952, 1953-1954

1950

1951

1952

1950-1952, 1953-1954



CANADIAN INSTITUTE FOR THE ENERGIES AND APPLIED RESEARCH

...where ideas are harnessed to meet the needs of man

Handwritten initials and a line.

PROPOSAL FOR JOINT ISRAEL
BOND ORGANIZATION - CANADIAN
SOCIETY FOR WEIZMANN INSTITUTE
OF SCIENCE PROJECT

DECEMBER 15, 1983



Canadian Society for the Weizmann Institute of Science

345 Wilson Avenue, Suite 403, Downsview, Ontario M3H5W1 (416)630-0360 Cable Address "Weizinst" Telex 06-218314

CANADIAN INSTITUTE FOR ENERGIES AND APPLIED RESEARCH
WEIZMANN INSTITUTE OF SCIENCE

I. THE PRIORITY OF ENERGY AND APPLIED RESEARCH

We live in a world of rapidly diminishing resources. It is a grim fact that mankind may soon run out of hydro-carbon fuels. This impending exhaustion of the global fuel supply will create economic, social and political upheavals which could ultimately change the face of Western civilization.

Israel is especially vulnerable, with steep oil prices thwarting her efforts to bring raging inflation under control. In 1982 Israel's import oil bill was 2½ billion hard-earned dollars.

More so than any other nation she is jeopardized by the power of Arab petro-dollars. Under oil blackmail and the threat of cancellation of lucrative commercial contracts, formerly friendly nations have severed trade, cultural and diplomatic relationships. Oil-rich Islamic countries have been able to isolate Israel from many of the family of nations to stigmatize her as a pariah in the United Nations, and at crucial times, to alter the alliance of its closest ally. In a future energy, economic, or military crisis, it is not certain whether any nation would come to Israel's aid.

While today there is a glut on the world oil market, energy experts predict that it will not last long, that petroleum is a finite resource and that a sudden political or military upheaval in the Mid-East could again produce an acute energy crisis. Arab petro-dollars wield considerable power in

the economic, social, educational, commercial, military and political systems of the West. This power would increase, and Western civilization itself is at a risk if fossil fuel substitutes are not found.

* * * * *

Maximization of applied research leading to new products and processes is Israel's main hope for economic viability. This is especially true for materials which can boost Israel's exports.

Scientific research has played a leading role in increasing the State's overseas sales. Marked progress has been made in recent years. In 1982 no less than a quarter of Israel's four billion dollar-plus export trade was accounted for by science-based industries. An important part of the export trade was rooted in research conducted at the Weizmann Institute. Pharmaceuticals, agricultural products, medical diagnostic equipment, plastics, electronics and other high science technology have been made possible in significant measure by Institute investigations. If science-based industries are to expand or even maintain their penetration of the export market, more innovative research must be undertaken.

In order to meet the need posed by the energy challenge facing the State of Israel---indeed all of the West---and to deal with the increased scope of industrial research, additional facilities must be provided as soon as possible. The Institute has asked its Canadian Society to take a major responsibility in establishing this much needed complex---the Canadian

Institute for the Energies and Applied Research; this project could play a decisive role in enabling scientists at the Institute and from other research organizations and universities throughout the country and from overseas, to help solve pressing problems that face energy-short, economically-strained Israel. Since most of these problems are not unique to Israel, solutions found in Rehovot will affect men and women throughout the world.

II. THE PROJECT

The Canadian Institute for the Energies and Applied Research will be the first multi-purpose structures of their kind in the Middle East, planned in accordance with the latest developments in passive and active energy conservation and utilization.

A. Solar Spire and Heliostat Field This 60-metre high instrument will have focused upon its peak the concentrated rays of scores of mirrors. Computerized and synchronized to track the sun, these prismatic mirrors in a heliostat field will be able to create tremendous heat---1000°C. This is sufficient to produce steam and generate power---enough to meet the energy needs of many of the Institute's major structures. More important, it will provide the opportunity for the most advanced research in this promising new field of the practical production of solar energy.

One of the first tests to be undertaken will be that of the chemical heat pipe---to prove that high temperature energy for industrial purposes can be created and transported long distances. This energy source would be inexpensive, inexhaustible and pollution-free. (More than 30% of Israel's

energy needs are for industrial purposes).

This research project foresees, for example, the transmission of high energy solar heat from a solar spire in the Negev to heat-hungry industries in the central and northern parts of the country. If demonstrated, the same process would provide for the collection and transmission of cheap, pollution-free energy from Spain to West Germany, from the U.S.A. sunbelt to colder, energy-short northern states, and to Canada.

Already essential and rare equipment has been donated to the Weizmann Institute, and funds to carry out the research have been committed by the West German Government and the Bronfman Family Foundation in Canada. With this facility, the Weizmann Institute seeks to demonstrate that Israel can significantly decrease its dependency on imported oil, to spur the development of innovative technology with far-reaching implications, and to display for its friends that the dawning of the day of the practical substitution for petroleum is close at hand.

Other possible research projects with this facility are the generation of steam and the production of hydrogen as a substitute fuel for automobiles and trucks.

If studies arising from the proposed new Energy Building can reduce Israel's oil bill by only 5% (and estimates are that it can do much more than this) it would save the State 125 million dollars a year---every year.

B. Applied Research Building

For the Weizmann Institute and Israel to remain in the forefront of new technologies---genetic engineering, lasers, pharmaceuticals, to name a few---updated and expanded laboratories and other facilities are needed. The world of science is on the threshold of a revolution which could have a greater impact on the lives and lifestyles of modern man than did the industrial revolution two centuries ago. Israel has the scientific "establishment" --the brainpower, the skill, the experience---but it needs the instrumentation and facilities to be part of the race for the future. While it is difficult to estimate the dollar pay-backs from increased capacity to produce products and processes for export, it is reasonable to state that the return on research investment will be many hundredfold.

III. THE PROPOSAL

The projected complex for Energy and Applied Research will cost \$8,000,000 - \$10,000,000. The site on the Institute campus has been established, soil tests undertaken, and an architect retained. Plans are nearly complete, specifications can soon be obtained, ground-breaking has been scheduled for May, 1984.

All that stands in the way of moving ahead is commitment for financing. In the early stages of discussion and planning, the Canadian Society for the Weizmann Institute undertook to raise \$4,000,000 with assurances given that matching funds

would be forthcoming from the Israel Government. Another \$1,000,000 was to be obtained from the Canadian Government or non-Canadian sources.

As of this date, the Canadian Society for the Weizmann Institute has raised \$4,000,000 and is about to launch the second phase of a campaign for an additional \$1,000,000. For reasons which are understandable because of unforeseen events in 1982 and 1983, the Israel Government has not been able to meet its share. It is now being called upon to provide the balance of \$5,000,000 through the State of Israel Bond Organization.

While this request is not typical, and perhaps unprecedented, the Canadian Society perceives this project as being wholly consistent with the purposes of the Israel Bond Organization. Bond dollars raised for economic development also include research, and the infra-structure to make research possible. In summary, this joint financing proposal by the Canadian Society and the Israel Government through the Israel Bond Organization has as its common objective the strengthening of Israel's economy.

While the \$5,000,000 could be produced from any bond sales world-wide, it is proposed that the Canadian Society undertake to purchase and to provide for the purchase of five One Million Dollar Notes. The funds would be borrowed from Canadian banks as has been the practice since the first Million Dollar Notes were sold here in 1975. The Society will immediately deposit the interest shortfall for the coming year (\$50,000) and will guarantee the differential between the interest paid on the Notes by Israel, and the interest charged by participating banks from which the funds would be borrowed---approximately \$200,000 over the remaining four years.

The Society will further undertake to participate in a joint Israel Bond-Weizmann Institute campaign for the sale of Israel Bonds with an objective of \$15,000,000. With the approval of the Toronto, Canadian and International Bond Organizations, this campaign would be built around and would culminate at a dinner in honour of one of Canada's and the Weizmann Institute's outstanding leaders. The \$5,000,000 purchase referred to above would be part of this campaign and would create the momentum to virtually assure its success.

It should be understood that if the Israel Government agrees to participate in the financing of the projected new complex for Energy and Applied Research, it will not allow such participation to negatively influence or affect its annual operating allocation to the Weizmann Institute through the Ministry of Education or the Planning and Grants Committee for institutions of higher education.

The time and the mechanism for placing the capital funds at the disposal of the Weizmann Institute for the construction of the new complex is a topic for more detailed discussion.

Of this much you may be assured: the the Canadian Society for the Weizmann Institute of Science is making available \$5,000,000 for this project from its own resources, in addition to the \$5,000,000 which it is arranging to purchase through the Israel Bond Organization; that we are ready to consummate this \$5,000,000 purchase immediately; that we are prepared to join Canada State of Israel Bonds and its Toronto Organization in the campaign referred to earlier, to raise \$15,000,000 in 1984; and that we are available to meet with you, your colleagues

and Government authorities either in Toronto, New York or
Jerusalem, to work out the details.

Sincerely yours,

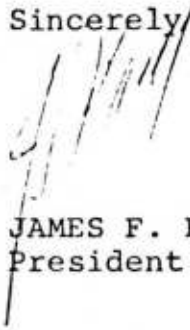
JAMES F. KAY
President

JAMES M. SENOR
Executive Vice-President

ירועץ השר

ב' שבט תשמ"ד
6 ינואר 1984
ד/990/2021

21

אל:

מר הרי לנגמן

מנהל מינהל הרכב הטמטלתי

הנדון: הארכת שכירת רכב למועצה הלאומית למו"פ.

בהמשך לשיחתנו הטלפונית אודה לך אם תאשר את הארכת תקופת השכירות לרכב מס' 4507073, המשרת את המועצה הלאומית למו"פ עד ל-31.3.84 או עד ל לרכישת קרב חדש בעבור המועצה.
אזכיר שוב כי זה כלי הרכב היחיד העומד לרשות המועצה.

בתודה,
דוד לב
ירועץ השר

1941

1941
1941
1941

1941
1941
1941

1941

1941
1941
1941

1941
1941
1941



המונהל הכללי
משרד האוצר

ירושלים ב" שבט תשמ"ד

מס 6 ינואר 1984

נתקבל
ביום 9.1.84

~~121~~

אל: מר **ת. גיזים**
מנכ"ל משרד **האין ופסגה**

אני מזמין אותך לפגישת מנכ"לים שתקיים ביום
שישי ה-13 בינואר 1984 בחדר הישיבות במשרד האוצר
משעה 09.00 עד 11.00.

על סדר היום: -

דיווח על נושאי שכר ויחסי עבודה במשק.

לאחר הסקירה יתקיים דיון בנושאים האמורים.

חטיבת **האין ופסגה** - יחידה א' אגף **האין ופסגה**
תל אביב

ב כ ר כ ה,

עמנואל שרון

7.5.2019
10/10/2019



משרד המדע והפתוח

ידוע השר
THE MINISTRY OF SCIENCE AND DEVELOPMENT

ב' שבט תשמ"ד

6 ינואר 1984

2021/990/ד

א

אל:

מר הרי לנגמך

מנהל מינהל הרכב הממשלתי

הנדון: הארכת שכירת רכב למועצה הלאומית למ"פ.

בהמשך לשיחתנו הטלפונית אודה לך אם תאשר את הארכת תקופת השכירות לרכב מס' 4507073, המשרת את המועצה הלאומית למ"פ עד ל-31.3.84 או עד לרכישת רכב חדש בעבור המועצה.
אזכיר שוב כי זה כלי הרכב היחיד העומד לרשות המועצה.

בתודה,
דרד לב
ידוע השר

13 יולי 1984
משרד המדע והפתוח
למ"פ
המועצה הלאומית למ"פ
מס' 4507073
אשר
אשר

6.1.84

מדינת ישראל

משרד הרכב
לשכת השו
גבול
נת'ל: 12-01-1984
נו מ ג
ת ש ב ת

משרד האוצר
 החשב הכללי
 מינהל הרכב הממשלתי

תאריך: כז סבת התשמ"ד
 2 ינו' 1984

מספר:

אל: מר צבי ביצן, ממרבה על ארגון ומינהל, משרד המדע והפתוח - ירושלים

הגדרון: רכב שכור

*הנא להסגיר
 12/1*

ברצוני להזכיר שבמצאת ברשותכם מכונת שכורה מס' 73 - 73-070-45.
 ע"פ התכתבות כיבך לבין מר גרשובוביץ ממינהל הרכב מחודש ספטמבר, הבנתי
 שישנה התייחסות לגבי אישורים מתאימים להמשך שכירות.
 היות ועד היום לא קבלתי אישורים חתומים ומאושרים לפי הבהלים הקבועים.
 אבקשך לדאוג להחזרת המכונת בהקדם, כמו כן יש לציין שתוקף רשיון
 הרכב פג והאגרה במצאת במשרדי בת"א.

ב כ ר כ ה ,

א. מלומי
 מפקח שכר ת"א

העתק:

מר ה. לבגמן - מנהל מינהל הרכב הממשלתי



Faint, illegible text, possibly bleed-through from the reverse side of the page.

Faint, illegible text, possibly bleed-through from the reverse side of the page.

Faint, illegible text, possibly bleed-through from the reverse side of the page.

Faint, illegible text, possibly bleed-through from the reverse side of the page.

Faint, illegible text, possibly bleed-through from the reverse side of the page.

Faint, illegible text, possibly bleed-through from the reverse side of the page.

Faint, illegible text, possibly bleed-through from the reverse side of the page.

Faint, illegible text, possibly bleed-through from the reverse side of the page.

Faint, illegible text, possibly bleed-through from the reverse side of the page.

29.12.83

מדינת ישראל

ת/ש
משרד המשפטים
התביעה

רצ"ב תמי חקיקה -

ישיבה האמלגאמית

בברכה מאת

מזכירות האמלגא



לכבוד

שר המשפטים

.....



משרד האוצר

מסגרת למדיניות כלכלית

לשנת 1984

וקווים ראשוניים להתפתחות הכלכלית של המשק

בשנים 1984-1987

כרקע לדיון במסגרת התקציב לשנת 1984/5

כ"ד בטבת התשמ"ד - 30 בדצמבר 1983
ירושלים

עמוד

סדר הענינים

1	מטרות המדיניות הכלכלית ואמצעיה
4	תסריטים להתפתחות המשק
8	אינדוקטוריום עיקריים להתפתחות המשק
12	נספח יבוא ההון המדיניות הכלכלית
13	מאזן התשלומים
16	המדיניות המונטרית
21	הערכות לעמצום באבטלה
23	עידוד החסכון
25	השקעות
26	המסים
29	תקציב המדינה
32	צד ההוצאות
34	צד ההכנסות
37	הצעת החלטה

מסגרת למדיניות כלכלית לשנת 1984
וקוויט להחפתחות בשנים 1984-87
כרקע לדיון במסגרת תקציב 84/5

מטרות המדיניות
=====

1. כללי:

המטרה המרכזית של המדיניות הכלכלית לשנת 1984 היא להביא לשינוי בהרכב הפעילות הכלכלית במשק, כדי לצמצם ככל ששנה זו באופן משמעותי את הגרעון במאזן החשולומים, ע"י צמצום היבוא והגדלת היצוא. וזאת כדי למנוע משבר חריף במשק כבר ב-1984. צמצום זה של הגרעון השנתי 1984 הוא תנאי לחידוש הצמיחה לשנים 87 - 1985. ותנאי הכרחי לפעולה כחסום המלחמה באינפלציה.

2. צמצום מידי בגרעון במאזן החשולומים הוא הכרחי על מנת שהמשק יוכל להמשיך ולתפקד בשנה זו ובשנים הקרובות, שכן ללא צמצום לא ניתן יהיה לגייס ממקורות חו"ל את הסכומים ההכרחיים לשם מימון וכישות תמרי הגלם, דלק וכדי מיבוא. תהליך שינוי הרכב הפעילות כמשה יהיה כרוך במיתון הפעילות הכלכלית בשוק המקומי חוץ הגדלת הפעילות כחסום הייצוא. שינויים אלו יהיו כרוכים, ללא ספק, בקשיים ליחידים ופירמת במשה.

3. כמקביל להפעלת המדיניות ל-1984, יתוכננו ויופעלו כהדרגה אמצעי המדיניות הדרושים כדי ליצור הכסים לחידוש הצמיחה כמשה בשנים הבאות, צמיחה שתהיה מכוונת בשנים הקרובות ל-1985-1987 בעיקרה לייצור, לייצוא ולהחלפת ייבוא, כמסגרת המאמץ ההכרחי לצמצום הגרעון במאזן החשולומים.

4. אמצעי המדיניות שיופעלו ב-1984 יאפשרו הפניה המאמץ לטיפול דרסטי באינפלציה חיונית להחזרה הדוגמית של המשק ליציבות.

5. מדיניות החמסוקה וההכשרה המקצועית שתופעל, תיועד למנוע התפתחות של אבטלה חריפה, ככל חקרה מוסכם שלי נדשה הוצאות כיתי אבטלה הוצאות באיזורי הפיתוח. כמסגרת האמצעים אלו תופעל מערכת הכשרה מקצועית אינטנסיבית לעובדים שיוצרו או שיואלצו לעבוד החכה המקצועית, לאור הצמצום דמת הפעילות בתחומי עיסוקם הקודמים.

6. הצורך למנוע התפתחות אבטלה תמונית ולהשיג שיפור במאזן החשולומים בטווח הקצר מחייב ירידה של דמת ההכנסה הפנויה ודמת החיים של חרבית האוכלוסיה בארץ לזו בה חיינו ב-1981. יש להדגיש שכין שתי האלטרנטיבות אבטלה כפויה כחוצאה של משבר במאזן החשולומים, או ירידה כללית כדמת ההכנסה של כלל האוכלוסיה עלינו לכתור כאלטרנטיבה השנייה.

7. במסגרת החדיוניות שתופעל השנה יעשה מאמצ עליון לשם חלוקת הנטל בין שכבות האוכלוסיה השונות, כך שכל שהמדובר בנחת הכנסה גבוהה יותר תישא שכבה זו בחלק גדול יותר בנטל. השינוי במערכת המיסים מטרתו לגרום לחלוקה יותר שוויונית של הנטל.

8. חידוש הצמיחה כמעק בשנים הקרובות ייעשה תוך רפורמה בשורה של תחומים מרכזיים: צמצום מעורבות הממשלה בפעילות המשק ע"י יציאה הדרגתית ממעורבותה בשוק ההון וכן תוך מכירה שורה של חברות ממשלתיות שאין סיבה מהותית לקיימן בחברות ממשלתיות. שינוי מחכונת הפעילות בחלקים בסקטור האיכותי כך שיאפשר רמת הכנסה גבוהה יותר לעובדים בו תוך צמצום מספר המועסקים בשרותים האיכותיים, זאת תוך הצמדת העליה בנחת ההכנסה לעובדים לחפוקתם.

רפורמה במערכת המסים שתעורר הגדלת היקף הגביה בעיקר ע"י העמקת גבית המיסים המרכזיים מח הכנסה ומס ערך מוסף, במסגרת שעורי המס הקיימים, וחלוקה יותר צודקת של נטל המס. העמקת הגביה שתחייב שינויים במערך החקירה הגביה והשומה וכן שינויים משמעותיים בשיטת המס שיביאו לחיצוי את הגביה של פוטנציאל המס בעיקר של תירמות, תאפשר, בשלב מאוחר יותר לשקול הורדה אפקטיבית של שעורי המס.

אמצעי המדיניות עיקריים לשנת 1984

=====

אמצעי המדיניות ההכרחיים לשנת 1984 לשם השגת היעדים האחרים כוללים:

1. פעולות בחסות המקצ"ב

אמצון חריף נוסף בהוצאה האיכותית בשנת המקצ"ב הן באמצעות תקציב המדינה והן באמצעות יתר הגופים האיכותיים. וזאת בנוסף לפעולות עליהן הוחלט בשנת המקצ"ב 1983. עיקרי הצמצום יהיו כמעופים הבאים:

- א. הפחתה נוספת בכח אדם בסקטור האיכותי ויצירת כלים להסבה מקצועית על מנת ליפשר קלימתו המקסימלית בסקטור היצרני.
 - ב. ביטול יחידות אשר אין הכנת תיוג לקיימן.
 - ג. צמצום בתשלומי העבודה והעמסת יותר עול על כתפו של האזרח על ידי השתתפות בערוצים יחסי הוא מקבל מהממשלה וממוסדות הסקטור האיכותי.
 - ד. צמצום בתקציב הבחון.
 - ה. צמצום בתקציבי הרווחה ובחימון האיכותי של השרותים החברתיים מחוסר יכולת המשק האיכותי לשאת בנחת ההוצאה הנוכחית.
1. צמצום בתקציבי התיחות זהו פעולת חרום המחייבת העדפת שיקולי טווח קצר על פני הטווח הידך.

2. פעולות לצמצום היבוא

א. השינוי בשער החליפין באוקטובר 1983 כצדף להיטל על היבוא והפעולות המשלימות להעדפת תוצרת הארץ ביחד עם צמצום בהכנסה הפנויה ומדיניות האשראי המבכילה. מגמתם לצמצם באופן ניכר את היבוא לשימושים המקומיים ולהביאן לזרם בה היה כ-1982.

ב. העלאת מס הנסיעות מגמחה להפחית את יבוא התיירות.

3. פעולות להגברת היצוא

1. שחרור גורמי יצוא לחתום זה ע"י הצדף צדדי הסקטור הציבורי הצרכני.
2. הקטנת ההכנסה הפנויה והורדת רמת החיים וע"י כך יורדה ברמת הצריכה של האוכלוסייה בארץ.
3. הבטחת רווחיות סבירה וקוי אשראי נוחים ליצוא ולתחליפי יבוא מובהקים.
4. שמירה קפדנית על המשך הפעלת מדיניות של שער החליפין האפקטיבי הנוכחי.

עם ישום החוכמה של שיפור בגרעון במאזן התשלומים והקטנת ההוצאה הציבורית על-ידי קיצוץ בהקציב ובמקביל ניהול מדיניות קופה מצמצמת תוכשר הקרקע לפעולה בתחום המלחמה באינפלציה. כלומר, חניי הכרחי לטיפול בנושא האינפלציה היא צמצום דרסטי ברמת הביקושים המקומיים, צמצום בעודף הביקוש המקומי הנובע מהתקציב הממשלתי והורדת רמת החיים בגבולות סבירים, וכן רמת חשוקה של אבטלה חיכוכה אשר לא תגרום לחצב של סטגנציה.

כאשר המשק יכנס לחצב זה הוא יהיה כשיר, אם התנאים הפוליטיים יאפשרו זאת, להכנס לתויית של כל מגזרי המשק על-מנת לבנות הסכמה חברתית על בנית משק יצרני תוך שמירה על שכר, שער חליפין ומיסים ומחירים יציבים.

אם כל התנאים התקדימים ייושמו בחחילת 1984 ניתן יהיה כבר בחחילת שנת התקציב לגשת לפעולה בחתום הנ"ל.

התפתחויות הכלכליות בשנים 1983 - 1984
וקווים ראשונים להתפתחות בשנים 1985-1987

החל מן הרביע הרביעי של 1983 (קלנדרית) חל מפנה בהתפתחות המשק, כאשר השפעת הצעדים הכלכליים שנקטה הממשלה בראשית אוקטובר החלה להיות ניכרת.

על פי ההערכה החלה לקראת סוף השנה להסתמן האטה ניכרת ביבוא, ובעיקר ביבוא של מוצרי צריכה. מאידך עדיין לא באה לידי ביטוי ההשפעה של הצעדים הכלכליים על היצוא.

נראה כי עליית המחירים הגבוהה שהתרחשה ברביע ג' כתוצאה מצעדי המדיניות שנקטו ע"י הממשלה - הפיחות וביטול הסובסידיות - בשילוב עם ההשפעה המצטברת של העלאות מסים והיטלים על היבוא באה לידי ביטוי בהאטה ניכרת בצריכה הפרטית ברביע האחרון של השנה, ובעיקר בצריכה של מוצרים בני-קיימא מיבוא.

הקיצוץ המוסכם בפעילות מערכת הכסחון בשילוב עם קיצוץ ברכישות של הסקטור האזרחי, תוך עצירה מוחלטת של קליטת כח אדם בסקטור הצבורי יבוא לידי ביטוי מלא בפעילות הכלכלית של שנת 1984.

הביצוע של קיצוץ נוסף ברמת הפעילות הכלכלית של הסקטור הציבורי ההכרחי לשנת התקציב הבאה, יתרום להורדת מצבת כח האדם של הסקטור הציבורי בכ-3 אחוזים ובהורדה נוספת של רמת הרכישות של הסקטור הציבורי.

שנת 1984 תהיה מאופיינת בפעילות כלכלית נמוכה לשוק המקומי. עיקר התרומה לירידה בפעילות הכלכלית תנבע מן הירידה הצפויה כביקושי הצריכה המקומית - הצריכה הפרטית והצריכה הציבורית כאחת וכן כתוצאה מהצמצום בהשקעות שאינן תורמות ישירות ליצוא.

על פי התחזית ייהנה סקטור היצוא מעלייה אבסולוטית ויחסית של הרווחיות, דבר שיאפשר ניצול התהליך של הגידול המתרחש בביקושים בעולם והגידול בפעילות הכלכלית בארצות היעד השיקרויות של היצוא. ההאטה בביקושים המקומיים במשק תאפשר שחרור מקורות וכח אדם שיאפשרו גידולו של היצוא. כך יוכל סקטור היצוא בשנת 1984 להשיג צמיחה מהירה יחסית. היצוא במחירים שוטפים יגדל על פי התחזית בכ-1.1 מליארד דולר, לאחר ירידה של כ-300 מליון דולר בשנת 1983.

כתוצאה מהתפתחויות בשוק המקומי - הן בתחום היצוא והן בתחום הביקושים המקומיים עשוי היבוא האזרחי של ישראל (למעט סעיף שירותי ההון) לרדת, במידה גדולה עוד יותר מן הירידה בפעילות הכלכלית.

עליית המחירים הצפויה בעולם בשנת 1984 בשיעור של כ-2.5 אחוזים תגרום לכך שהיבוא (למעט שירותי הון) ירד רק בכ-200 מליון דולר, במחירים שוטפים. התוצאה המשולבת של ירידה ביבוא ועלייה מהירה ביצוא תביא לירידה ניכרת בגירעון האזרחי של ישראל (למעט הגירעון הנובע משירותי ההון נטו), בסכום של כ-1.3 מיליארד דולר.

הגידול בחוב החיצוני של ישראל והעלייה שחלה בשיעורי הרבית השוליים שעומדים בפני המשק יביאו לעלייה נטו בתשלומי הריבית שייח החוב של כ-200 מליון דולר. סך הירידה בגירעון האזרחי תסתכם אם כך ב-1.1 מיליארד דולר.

מצבת החובות שתגיע בסוף 1983, על פי ההערכה לכ-23.4 מיליארד דולר, תגדל בשנת 1984 בכ-2 מיליארד דולר נוספים ותגיע ל-25.4 מיליארד דולר. אם תתקיים בפועל ההתפתחות המתוארת לעיל יתרחש החל מסוף 1984 תהליך של האטה ניכרת בגידול החוב החיצוני, ובסוף התקופה תחול בו אפילו ירידה.

(1)

ברצייב, בנינו שתי אלטרנטיבות המתארות תסריטים להתפתחות המשק בשנת 1984. (1) בעת בניית האלטרנטיבות לקחנו בחשבון שינויים שחלו בנתונים מאז אוקטובר כאשר הוגשו לממשלה תסריטים שונים להתפתחות המשק בשנים הקרובות. בין היתר הבאנו בחשבון את ההחלטות שנוקבלו בתחום הטיוע האמריקאי וכן שינויים נוספים בתחומי התקציב הפעילות המשקית וההכנסה הפנויה. כך - מחליפים התסריטים הרצייב את התסריטים הקודמים.

אלטרנטיבה אי מתארת תסריט המניח כי בהצעת התקציב לשנת 1984 יושלם הקיצוץ עליו החליטה הממשלה בסוף 1983 (הקלנדרית), וכן יבוצע קיצוץ תקציבי נוסף, מעבר לקיצוץ הנובע מההחלטות שנחקלו בעבר. (מסגרת התקציב לאחר הקיצוץ מפורטת בהמשך).

על פי תסריט זה תחול אחנס בשנת 1984 האטה בפעילות המשקית, אך האטה זו היא לתקופת מעבר, כאשר מקורות המחפנים מפעילות לייצור המקומי לא ייקלטו עדיין במלואם בסקטורים הסחירים של המשק. אולם החל משנת 1985 תחודש בהדרגה הצמיחה החשקית ולקראת שנת 1986-1987 צפוי כי התוצר של הסקטור העסקי יגדל בשיעורים של 6.5 - 7.5 אחוזים. עיקר הצמיחה במשך התקופה הקרובה תהיה מבוססת על גידול מהיר יותר ביצוא, בהשוואה לשימושיים המקומיים של המשק.

באלטרנטיבה זו חל שיפור ניכר בגירעון האזרחי ובגירעון השוטף וצמיחת המשק מושגת בעיקר מגידול היצוא תוך שיפור ניכר במבנהו. בסוף התקופה (1987) מגיעים שירותי החוב ל-28 אחוזים מן היצוא של אותה שנה, לעומת כ-36 אחוזים השנה.

האלטרנטיבה השנייה חוזרת ומתארת תסריט המניח כי מגמות ההתפתחויות של שנות ה-80 בתחום היצוא ובתחום הצריכה הפרטית יימשכו גם בשנים הקרובות. כן הונח כי לא יבוצע קיצוץ נוסף בתקציב הוודינה ובפעילות הסקטור הציבורי בשנת 1984. אלטרנטיבה זו היא אילוסטרטיבית כלכו ומיועדת להציב השוואה בלתי קבילה להתפתחות המשק, אשר בה לא נוכל לעמוד מחילא.

התוצאה הכלחית נמנעת של ההנחות המוזכרות היא המשך הגידול בגירעון האזרחי במאזן התשלומים, וגידול מהיר של החוב החיצוני. חלקו של החוב לזמן קצר במצבת החובות גדל בקצב מהיר. במבנה המשק לא יחול שינוי באלטרנטיבה זו, כיוון שהגידול בצריכה הפרטית נמשך. על פי ההתפתחות באלטרנטיבה זו קיימת סכירות גבוהה שכבר במהלך 1984 לא נוכל לגייס את היקף יכוא ההון הדרוש לכיסוי צרכי המשק היצרני (חמרי גלם דליק וכד') מהמערכת הבנקאית הבינלאומית.

בשנים הבאות עלולים שירותי החוב להגיע ל-40 אחוזים מן היצוא, דבר שאינו קביל על פי קריטריונים בינלאומיים, ואין סיכוי שמערכת הבנקאות העולמית תסכים לקיימו.

אין ספק שהוצאתו של המשק מן המצב הבלתי יציב שבו הוא נתון בתקופה האחרונה אפשרית רק בתנאי שמשגרו התקציב ונרכיבי המדיניות הכלכלית המשורטטים להלן יבוצעו כלשונם, זאת כדי להשיג את היעדים העיקריים בתחומי המשק השונים - מאזן התשלומים, האינפלציה, התעסוקה, שוק ההון והיציבות המי שקית.

להלן אינדיקטורים עיקריים להתפתחות המשק בשנת 1984 בשתי אלטרנטיבות:

(מליארדי דולר)

ת ח ז י ת

	1987	1986	1985	1984	אומדן 1983	1982
	15.5	13.8	12.5	11.4	11.6	10.9
	15.9	13.5	11.5	9.9	6.8	8.8
	-0.4	0.3	0.9	1.5	2.8	2.1
	1.7	1.7	1.7	1.6	1.4	1.1
	1.3	2.0	2.6	3.1	4.2	3.2
	2.4	2.0	1.3	1.8	1.0	1.6
	3.7	4.0	3.9	4.9	5.2	4.7
	4.9	4.8	4.5	4.1	3.7	3.7
	4.2	4.1	4.3	4.3	4.1	3.8
	-1.0	-0.3	0	0.4	1.1	1.4
	23.9	25.2	25.7	25.4	23.4	20.9
	5.0	5.0	5.0	2.3	-1.2	-1.9
	4.5	4.5	4.5	2.2	-3.8	-6.5
	27.9	31.5	34.3	36.4	35.6	35.2
	73.3	59.8	50.5	44.6	43.5	50.2

(א ח ז י ת)

סה"כ יבוא אזרחי למעט שירותי הון

סה"כ יצוא למעט שירותי הון

גרעון אזרחי למעט שירותי הון

גרעון שירותי הון

גרעון אזרחי

יבוא בטחון ישיר

גרעון כולל

סה"כ שירותי חוב

יבוא הון נטו כולל סיוע לז"א ובינזוני

צרכי ממון נוספים מעבר ליבוא ההון לז"א ובינזוני ולסיוע

מצבת החובות (לפי הגדרת בנק ישראל)

מחירי יצוא (במונחי \$)

מחירי יבוא (במונחי \$)

שדותי החוב כ- % מהיצוא

היצוא כ- % ממצבת החובות

אלטרנטיבה ב': בהנחה של המשך מגמת שנות ה-70 בצריכה הפרטית וביצוא ואי קיצוץ נוסף בתקציב המדינה
 אינדיקטורים עיקריים להתפתחות המשק בשנים 1982-1987

ת ז י ת					
1987	1986	1985	1984	1983	1982
(שינויים ריאליים - אחוזים)					
4.5	4.5	4.5	1.0	6.5	7.5
..	-10	16.2	19.4
..	+2.6	5.0	5.9
2.5	2.5	2.5	-1	4.5	5.5
0.5	-0.1	-4.7	-4.7	6.4	4.6
7.5	7.5	7.5	-3.7	5.4	13.7
7.5	7.5	7.5	-5.0	8.0	4.7
7.5	7.5	7.5	3.8	0.5	-2.6
7.5	7.5	7.5	5	0	0.9
<u>5.2</u>	<u>5.1</u>	<u>4.2</u>	<u>0</u>	<u>4.7</u>	<u>4.8</u>
5.7	5.6	4.9	1.5	11.3	11.3
5.3	5.1	3.8	0.4	14.0	19
7.5	7.5	7.5	4.8	3.1	-4
6.0	5.5	4.5	-1.4	1.0	0.4
4.9	4.7	3.8	-0.9	1.2	1.2

צריכה פרטית
 מזה: בני קיימא
 למעט בני קיימא

צריכה פרטית לנפש
 ס"ה צריכה צבורית מקומית

השקעה מקומית גולמית
 מזה: השקעות בנכסים קבועים

יצוא סחורות ושירותים (כולל תמיכות ולמעט
 תקבולים מג"י בחו"ל)
 מזה: יצוא תעשייתי ללא יהלומים

סה"כ שמושים למעט יבוא בטחון

יבוא סחורות ושירותים אזרחי (כולל מיסים ולמעט
 תשלומים לג"י בחו"ל)
 מזה: יבוא לשימושים מקומיים
 יבוא ליצוא

תמ"ג סקטור עיסקי
 ת.מ.ג

ת ח ז י ת				אומדן	
1987	1986	1985	1984	1983	1982

(מליארדי דולר)

16.2	14.6	13.2	12.1	11.6	10.9
13.4	11.9	10.5	9.3	8.8	8.8
2.8	2.7	2.7	2.7	2.8	2.1
2.6	2.2	2.0	1.7	1.4	1.1
<u>5.4</u>	<u>5.0</u>	<u>4.7</u>	<u>4.4</u>	<u>4.2</u>	<u>3.2</u>
2.4	2.0	1.3	1.8	1.0	1.6
<u>8.3</u>	<u>7.5</u>	<u>6.5</u>	<u>6.3</u>	<u>5.2</u>	<u>4.7</u>
5.8	5.4	4.8	4.2	3.7	3.7
4.2	4.1	4.3	4.3	4.1	3.8
3.1	2.7	2.1	1.7	1.1	1.4
<u>34.4</u>	<u>31.6</u>	<u>29.1</u>	<u>26.7</u>	<u>23.4</u>	<u>20.9</u>

(א ח ז י ת)

5	5	5	2.3	-1.2	-1.9
4.5	4.5	4.5	2.2	-3.8	-6.5
38.7	39.8	39.8	39.5	35.8	35.2
43.7	42.6	41.2	40.3	43.5	50.2

סה"כ יבוא אזרחי למעט שירותי הון

סה"כ יצוא למעט שרותי הון

גרעון אזרחי למעט שירותי הון

גרעון שירותי הון

גרעון אזרחי

יבוא בטחון ישיר

גרעון כולל

סה"כ שירותי חוב

יבוא הון נטו כולל סיוע

רכבי ממון נוספים מעבר ליבוא ההון לז"א ובינוני ולסיוע

מצבת החובות (לפי הגדרת בנק ישראל)

מחירי יצוא (במונחי \$)

מחירי יבוא (במונחי \$)

שרותי חוב כ- % מהיצוא

היצוא כ- % ממצבת החובות

25.12.83

יבוא ההון לישראל לזמן ארוך ובינוני לפי מקורותיו
(במיליארדי דולר)

1987	1986	1985	1984	1983	1982	
<u>3.3</u>	<u>3.1</u>	<u>3.0</u>	<u>2.9</u>	<u>2.8</u>	<u>2.6</u>	א. סה"כ יבוא הון ברוטו למעט סיוע מזה: 1. העברות חד-צדדיות מזה: פיצויים מגרמניה העברות מוסדות העברות פרטיות ואחרות
1.6	1.5	1.5	1.4	1.4	1.4	
0.4	0.4	0.4	0.5	0.5	0.5	
0.6	0.6	0.6	0.5	0.5	0.5	
0.6	0.5	0.5	0.4	0.4	0.4	
1.5	1.5	1.4	1.4	1.3	1.2	2. הלוואות לזמן ארוך ובינוני מזה: בונדס ממשלות ומוסדות בי"ל הלוואות מסחריות ואחרות
0.6	0.6	0.6	0.6	0.6	0.6	
0.1	0.1	0.1	0.1	0.1	0.1	
0.8	0.7	0.7	0.7	0.6	0.5	
0.2	0.1	0.1	0.1	0.1	0	3. השקעות נטו
<u>2.7</u>	<u>2.7</u>	<u>2.7</u>	<u>2.6</u>	<u>2.3</u>	<u>2.3</u>	ב. סה"כ אשראי ומענקים ע"ח סיוע אמריקאי
<u>6.0</u>	<u>5.8</u>	<u>5.7</u>	<u>5.5</u>	<u>5.1</u>	<u>4.9</u>	ג. סה"כ יבוא הון ברוטו כולל סיוע
1.8	1.7	1.4	1.2	1.0	1.1	ד. פרטון קרן לז"א ובינוני
<u>4.2</u>	<u>4.1</u>	<u>4.3</u>	<u>4.3</u>	<u>4.1</u>	<u>3.8</u>	ה. סה"כ יבוא הון נטו

מדיניות מאזן התשלומים

צמצום הגרעון בעודף היבוא האזרחי של ישראל הוא המשימה הדחופה ביותר הניצבת בפני המדיניות הכלכלית. ההידרדרות שחלה במאזן התשלומים, אם לא תחול בה תפנית חיובית מהירה, עלולה לערער את מעמדה של ישראל בשוק הכספים הבין לאומי ולמנוע את יכולתה לגייס הון בהיקף הדרוש למימון הפעילות הכלכלית.

המדיניות הכלכלית חייבת על כן לעודד את צמיחתו של היצוא בשנה הבאה ולכלוס את הגידול המהיר ביבוא. התוצאה ההכרחית של המדיניות בתחום זה היא צמצום הגרעון האזרחי בלמעלה ממיליארד דולר בשנת 1984.

צמצום בגודל זה פרט לתועלת הישירה הצפונה בו, יאותח למימסד הפיננסי הבין-לאומי על יכולתה של ישראל להמשיך ולכסס את מעמדה הכלכלי של המדינה. כתוצאה מכך תוכל ישראל, על המערכת הבנקאית שלה, "למחזר" את ההלוואות לזמן קצר, העתידות להתחדש בשנה הקרובה וכן להגדיל את היקף ההלוואות לזמן קצר וכינוני בכ-0.4 מיליארד דולר בשנה הקרובה.

היעד בתחום מאזן התשלומים יושג כתוצאה משילוב של צערי מדיניות מכוונים.

מחירים יחסיים

באוקטובר כוצע פיחות גדול של השקל, חלקו של פיחות זה נשחק בשל ההאצה של האינפלציה שבאה בעקבותיו. והנאמה שונפנו של שער החליפין לרמת המחירים כמשק חסייע בשמירת הפיחות הריאלי שהושג עד השלב הנוכחי.

כתוצאה מייקור זה של השער וצמצום האשראי במשק ישנו סימנים ראשוניים לירידה ביבוא האזרחי בעיקר של מוצרים בני היימא.

בתנאים הנוכחיים של המשק הישראלי, הפעלת התאמות ותקונט בשער החליפין בלבד ללא צעדים משלימים, לא תהיה חכליתית בהשגת שפור במאזן התשלומים, היא תסתכס בהתבררות התהליך האינפלציוני.

המשמעות האמיתית של פיתוח ריאלי שיש עמו תוצאות בנות קיימא במאזן התשלומים, היא עלייה מהירה יותר בתמורה לדולר לעומת התמורה לעבודה ולהון במגזר הכלתי סחיר. פרוש הדבר, שהשכר הממוצע במשק לא יקבל את מלוא הפיצוי על פיתוחי השקל, שאם לא כן, לא ניתן לבצע את החיקון של רווחיות היצוא וייקוד היבוא. תיקונו של מאזן התשלומים יושג במקרה כזה בהכרח בדרך מכאיבה של אבטלה ניכרת.

המשך הדרגתי של ההתפתחות החיובית בתחום מאזן התשלומים יביא לכך, שישראל לא תיזקק בשנים 1985-87 להלוואות נוספות (נטו) לטווח קצר ואף תוכל בהדרגה להקטין את נפח ההלוואות החל משנת 1986; זאת על אף הגידול ההדרגתי הצפוי בתשלומי הריבית נטו שיגדל מהיקף של 1.4 מיליארד דולר בשנת 1983 ל-1.7 מיליארד דולר ב-1985.

התפתחות הייצוא ורווחיותו

הבטחת רווחיותו של היצוא תושלם בכלים נוספים. לשנה הקרובה מופעלת המדיניות לעידוד היצוא חוץ שילוב של ביטוח השער, והבטחת זמינות האשראי לייצוא וזאת על רקע של צמצומים חריפים לאשראי במשק כולו. חלקו של האשראי לייצוא יזכה לתמיכה באמצעות ריבית נמוכה מריבית השוק. שילוב הצעדים הללו יגדיל את רווחיות הייצוא בשנת 1984 בכ-25-20 אחוזים לעומת רווחיותו ב-9 החודשים הראשונים של שנת 1983.

בנוסף לתמיכה הישירה בייצוא תימשך הפעלת האמצעים המשלימים בעידוד נושאי השיווק, השתתפות בהוצאות לתערוכות, ירידים וכד'. הצעדים הישירים שנסקרו בנושא שחר החליפין הם רק חלק ממערכת צעדים כוללת שנועדו להבטיח את השגת היעד בנושא מאזן התשלומים.

הצעדים המשלימים ההכרחיים הם קיצוץ בהוצאה הציבורית המקומית ובצרכיה הפרטית, קיצוץ שיבטיח זמינות של גורמי ייצור לייצוא. שילוב של שחרור גורמי ייצוא משמושים מקומיים מחד, והמרת הייצוא מאינר, יקל על המעבר המהיר, תיקון שבהכרח כרוך במידה מסוימת של אבטלה.

מדיניות מוניטרית שתמשיך לצמצם את האשראי לשימושים מקומיים ותשמור על שער ריבית ראלי חיובי; זאת לעומת זמינות רבה של אשראי לייצוא לייצוא.

ההתפתחויות החיוביות הצפויות בשנת 1984 בשוקי היעד המרכזיים של ישראל; מערב אירופה וצפון היבשת האמריקנית יוצרות את התנאים להבטחת אפשרויות השיווק של התוצרת הישראלית.

בחינה מפורטת של הרכב הייצוא התעשייתי מצביעה על היכולת להגדיל ייצוא זה בכ-15% בשנת 1984. משמעות הדבר גידול הייצוא האחר בכ-7% בממוצע, שער גידול ממוצע אפשרי בענפים אלו, כגון חקלאות, תיירות, ייצוא יהלומים וכו'.

לטווח הארוך יותר, יהיה סיוע משמעותי להתפתחות הייצוא הישראלי לארה"ב שיבוא בעקבות ההסכם הצפוי לגבי "איזור סחר חופשי" עם דה"כ.

בתחום הייבוא

כיוון האשראי יסייע בצמצום הביקושים המקומיים ויביא אף לצמצום מלאים מיבוא שהלכו והצטברו במרוצת השנים האחרונות.

עלית שער החליפין לייבוא בחודשים האחרונים אליו מתלווה עליית העלות לייבוא הנרכה ב"פיקדון הייבוא" ו"מט הנסיעות" יתרמו באופן משמעותי לצמצום היבוא הן של מוצרים והן של ייבוא "שרותי תיירות".

גורמים אלו בשילוב עם הצמצום הצפוי בהכנסה הפנויה יביאו הן לירידת מרכיבי הייבוא בייצור המקומי והן לצמצום ביבוא מוצרי צריכה סופיים.

העדפה של תוצרת הארץ תובטח גם בייבוא לצרכי הממשלה וכן ביבוא של חברות ותאגידים ממשלתיים וגופים ציבוריים הנתמכים ע"י התקציב הציבורי, זאת באמצעות חקנה מינהלית.

25 בדצמבר 1983

המדיניות המוניטרית ב-1984

בשנת 1984 תימשך ביחר שאת המדיניות המוניטרית המרסנת שננקטה ב-1983. יוגבר הלחץ על האשראי לשוק המקומי וכמיוחד האשראי למלכרים (ולרשויות המקומיות). מצד שני תישמר זמינות האשראי לייצוא והיא אף תוגדל בהתאם ליעדי הממשלה כתחום גידול היצוא.

בשנת 1983 התכטא הלחץ המוניטרי שהופעל ע"י בנק ישראל בצמצום היקף האשראי הבנקאי החופשי בכ-25 אחוזים במונחים ריאליים. כמחצית מירידה זו בוצעה החל מחודש אוקטובר ש.ז. לעומת זאת נשמרה רמתו הריאלית של האשראי המוכווך ליצוא. בשנת 1983 גם נרשמה, לראשונה מזה שנים, ירידה ריאלית בתיק הנכסים הכספיים של הצבור. תיק זה עמד בסוף נובמבר 1983 על רמה הנמוכה בכ-15 אחוזים לעומת רמתו בסוף 1982 וזאת לעומת גידול ריאלי של כ-20-10 אחוזים לטנה בשנים האחרונות. עיקר הירידה בתיק הנכסים הכספיים של הצבור היתה קשורה בהתפתחות שערי ני"ע בכורסה והיא התרחשה במיוחד ברבע האחרון של השנה בעקבות המשבר בשוק המניות. עליתן המואצת של שערי המניות בשנים האחרונות היתה הגורם המרכזי לגידול הריאלי הניכר בתיק הנכסים הכספיים של הצבור. בשנת 1984 תוגדל בצורה מתונה זמינות האשראי ליצוא, בקרן יצור לשם יצוא, תוך כדי התאמת הריבית. מזמינות של 57% בריבית של 50 אחוזים, נעבור ב-1984 לשעור זמינות של 60 אחוזים, כש-45 נקודות אחוז משעור זה ינתנו בריבית ממוצעת של 82 אחוזים והיתר במטבע חוץ בשער ריבית של $1\frac{1}{2}$ אחוז + euro. בקרנות אשראי ליצוא במטבע חוץ (בקרן יכוא לשם יצוא וקרן משלוחים) לא יחולו שינויים בשעורי המימון.

לעומת זאת נמשיך להפעיל כאמור מדיניות מרסנת על האשראי הבנקאי לשוק המקומי, וכן שורה של אמצעים לריסון פעולות מתן האשראי בשווקים הלא ממוסדים (הנקראים השווקים האפורים לאשראי).

הכלים שיופעלו לריסון האשראי לשוק המקומי, זה הניתן במסגרת המערכת הבנקאית והן זה המוענק מחוצה לה בשווקים האפורים, יהיו כדלקמן:

- א. יוגבל בצורה חריפה האשראי הבנקאי למלכרים למיניהם וזאת בתאום ובשיתוף פעולה עם הרשויות המתאימות של הסקטור הציבורי.
 - ב. ריסון האשראי המקומי השקלי לסקטור הפרטי יושג ע"י שמירה על שערי ריבית חיוביים במונחים ריאליים. יעד הריבית הריאלית הדביטורית לשנת 1984 יהיה בתחום שבין 10 ל-20 אחוזים.
 - ג. תימשך המגמה להקטנה הדרגתית של חקרות האשראי החופשי במט"ח וכן תקרות הפטורים לענפי המספוא, הדלק, גספניות ותעופה.
 - ד. תימשך המגמה של האחזה בשערי הריבית הדביטורית. שערי הריבית (למעט אשראי ליצוא) יהיו ככלל ריאליים חיוביים.
 - ה. על מנת למנוע מן השווקים האפורים לאשראי להקטין כבעבר את האפקטיביות של המדיניות המוניטרית המרסנת המופעלת על ידי בנק ישראל, וכן על מנת להחזיק למערכת הבנקאות חלק משוק האשראי שהוסט בשנים האחרונות אל מחוץ לטווח שליטתה של המדיניות המוניטרית, נפעיל כלי מוניטרי נוסף לניהול פעולות בשוק הפתוח בצורה של אגרת חוב קצרת מועד.
- באמצעות כלי זה נווסת את בסיס הכסף, נקטין את פערי הריבית בין הריבית הקרדיטורית לריבית הדביטורית במגזר הבנקאי, דבר שיקטין במידה ניכרת את התמריץ להסטת שוק הכספים אל מחוץ למערכת הבנקאות; כן נוכל להשתמש פחות בשערי נזילות כאמצעי לריסון מוניטרי, מאחר ולשעורי נזילות גבוהים יש חלק ביצירת התמריץ לעקיפת מערכת הבנקאות.
- ו. פעולות אלה ואחרות המכוונות להסטה חוזרת של האשראי החוץ בנקאי אל תוך מערכת הבנקאות תילקחנה בחשבון במעקב השוטף אחר התפתחות האשראי במשק במהלך השנה. כמו כן, עוצמת הריסון המוניטרי שיופעל על האשראי במשק תיבחן במרוצת השנה על רקע ההתפתחויות בתחום האבטלה, מאזן התשלומים וקצב האינפלציה

אשראי בנקאי - ששת הבנקים

שנתי חדשי באחוזים		שנתי תקופתי באחוזים		יתרה במליונים		
ריאלי	נומינלי	ריאלי	נומינלי	7/12/83	5/1/83	
-4.1	4.7	-36.8	66.5	97373	58480	ש 1. אשראי חופשי במט"י
-6.4	2.2	-51.8	27.0	14523	11435	ש מנה: הפרשי הצמדה
-1.7	7.3	-17.6	116.9	91750	42302	ש 2. אשראי חופשי במט"ח בארץ
.	-2.6	.	-25.1	937	1251	\$
-1.5	7.5	-15.3	123.0	41162	18454	ש מנה: א. חיוב בתיקרות
.	-2.3	.	-23.0	420	546	\$
-1.3	7.7	-13.8	127.0	43437	19137	ש ב. זלק
.	-2.2	.	-21.7	443	566	\$
-4.9	3.9	-42.3	51.8	7151	4710	ש ג. פטור למעט זלק
.	-5.7	.	-47.6	73	139	\$
-2.0	7.0	-20.2	110.1	25642	12207	ש 3. אשראי במט"ח משלוחות
.	-2.9	.	-27.5	262	361	\$
-13.6	-5.6	-80.0	-47.3	1213	2301	ש מנה: א. חיוב בהפקדה
.	-14.3	.	-81.8	12	68	\$
-0.6	8.5	-6.3	146.6	24429	9905	ש ב. זלק
.	-1.4	.	-14.9	249	293	\$
-0.3	8.8	-3.7	153.5	118292	46655	ש 4. אשראי מוכווני ליצוא ואשראי מקומי
-1.6	7.5	-15.9	121.3	26931	12167	ש 5. יהלומים
.	-2.4	.	-23.6	275	360	\$
-1.1	8.0	-11.3	133.7	67866	29043	ש 6. זלק (=12+13)
.	-1.9	.	-19.3	693	859	\$
-1.1	8.0	-11.6	132.9	18248	7836	ש 7. אשראי ארץ
.	-2.0	.	-19.6	186	232	\$
-22.6	-15.5	-94.1	-84.4	545	3500	ש 8. אשראי להפקדה בתכניות חסכון
-3.6	5.2	-33.5	75.0	146899	83946	ש 9. סה"כ אשראי חופשי למעט זלק (=1+2+3+4)
-2.7	6.2	-26.1	94.5	49526	25466	ש מנה: במט"ח (=9-1)
.	-3.5	.	-32.9	506	753	\$
-2.3	6.6	-22.9	103.1	265191	130601	ש 10. סה"כ אשראי למעט יהלומים וזלק (=9+4)
-2.2	6.8	-21.5	106.8	378780	183147	ש 11. סה"כ אשראי (=5+6+7+8+10)
-2.6	6.2	-25.4	96.4	164899	83946	ש 12. אשראי חופשי למעט זלק כולל אומדן זקיפת ריבית מתחילת הרבעון
-1.7	7.1	-17.7	116.6	396780	183147	ש 13. סה"כ אשראי (כולל אומדן זקיפת ריבית על אשראי חופשי).

הרכב תיק הנכסים הפיננסיים כידי הציבור (אומדן)

שינוי ראלי (אחוזים)			מיליארדי שקלים לסוף תקופה				
סוף 82	ספטמבר	אוקטובר	1982	ספטמבר	אוקטובר	נובמבר	
סוף 83	אוקטובר 83	נובמבר 83					
							נכסים כספיים נזילים
0	-12	-9	116	101	95	56	א. נכסים שקליים לא צמודים
6	18	27	385	314	239	101	ב. פקדונות פת"ם (עו"ש, ז"ק)
5	3	14	501	415	334	157	ג. סה"כ פקדונות נזילים בידי הציבור
-2	6	-5	258	228	177	100	ד. סה"כ אג"ח סחירות
-6	-34	15	416	386	483	224	ה. מניות בנקים
(-5)	(-36)		(392)	(360)	(464)		(מזה: מניות הסדר)
-1	-15	11	1175	1029	994	481	ו. סה"כ נכסים כספיים נזילים
2	-47		759	643			ז. כנ"ל, כאשר מאוקטובר מניות הבנקים אינם נכס נזיל
							נכסים פיננסיים אחרים
-5	9	-2	223	203	154	84	א. פת"ם פיצויים
-21	36	-50	198	217	282	303	ב. מניות לא בנקאיות
0	0	2	1809	1573	1303	685	ג. תכניות חסכון, גמל, פנסיה כטוח
-3	-5	-13	2230	1993	1739	1072	ד. סה"כ נכסים פיננסיים אחרים
-2	-9	-5	3405	3022	2733	1533	ה. סה"כ נכסים פיננסיים בידי הציבור

תאריך: 18.12.83

תיק הנכסים הפיננסיים בידי הציבור לפי סוג צמידות

סוף נובמבר	התפלגות (באחוזים)		1982	מיליארדי דולרים לסוף תקופה				
	1983 אוקטובר	1983 ספטמבר		סוף נובמבר	1983 אוקטובר	1983 ספטמבר	1982	
3	3	3	3	1.2	1.2	1.5	1.6	.1 נכסים שקליים לא צמודים
55	54	50	48	19.6	19.4	21.4	22.0	.2 נכסים שקליים צמודי מדד
23	22	19	15	8.2	7.9	8.0	6.9	.3 נכסים צמודי מט"ח
12	12	17	-	4.1	4.3	7.3	-	.4 מניות בנקים בהסדר
(35)	(34)	(36)	(13)	(12.3)	(12.2)	(15.3)	(6.9)	(צמודי מט"ח + מניות בנקים בהסדר)
7	9	11	34	2.4	3.0	4.7	15.7	.5 מניות אחרות
100	100	100	100	35.5	35.8	42.9	46.2	.6 סה"כ נכסים פיננסיים בידי הציבור

- 20 -

- .1 כולל אמצעי תשלום, תפ"ס ופקדונות לא צמודים (פק"מ).
- .2 כולל אג"ח צמודות מדד, תוכניות חסכון והפקדות בקופות גמל פנסיה ובטוחים.
- .3 כולל פת"ם עו"ש, ז"ק, פיצויים, אג"ח דולריות ותוכניות חסכון דולריות.

אבטלה במשק - היערכות

על אף ההאטה שהחלה להסתמן בפעילות הכלכלית נמצא כיום המשק במצב הקרוב לתעסוקה מלאה. כלשכות העבודה רשומים כ- 10,000 עובדים (+6 ימים) ועוד כ-4,000 "סרבני עבודה" (על אף הקריטריונים המקילים המופעלים עדיין לפני החלת התיקון בחוק ביטוח אבטלה). בזמן הקרוב צפוי מחסור של למעלה מ-10,000 עובדים בעבודה עונתית בקטיף.

אין ספק שהשינויים הצפויים במכנה המשק בכלל והצמצום בסקטור הציבורי בפרט יביאו לגידול באבטלה, גידול שיהיה באופיו לתקופת מעבר, נוכח פוטנציאל הגידול של תעשיות הייצוא.

עם זאת יופעלו אמצעים מיוחדים, כולל תמיכה ובקרה למניעת היווצרות כיסי אבטלה בעיירות פיתוח, תוך דגש מיוחד על ישובי הפיתוח המרוחקים ממוקדי התעסוקה המרכזיים.

הצורך להתמודד עם מניעת כיסי אבטלה כאיזורי פיתוח מרוחקים אסור שימנע את התהליך ההכרחי של מעבר עובדים בין ענפים ובין מפעלים כמוקדי התעסוקה במרכז הארץ.

במסגרת הצעדים להקטנת חימדי האבטלה וצימצום השפעתן המשקית והחברתית במגמה לאפשר עבודה לכל דורש ניתן להעסיק את העובדים הנ"ל במקומות הבאים:

א. הפנייתם למפעלים יצרניים ובעיקר מפעלים שעיקר תוצרתם תופנה ליצוא (שאמור לגדול בשנה הקרובה).

ב. פוטנציאל חלופה כלכלי ומינהלי שיביא לצימצום בתעסוקת עובדי יהודה ושומרון וחבל עזה, כתוצאה מצימצום רמת הפעילות בשוק העבודה הישראלי.

מסי העובדים בישראל	סה"כ	חקלאות	בניין	חשייה	יתר הענפים
סה"כ (1)	1250	65	85	300	800
אזורי יו"ש ועזה	77	10	14	41	12
מזה: יהודה ושומרון	41	4	8	22	7
חבל עזה	36	6	6	19	5

(1) ישנן הערכות לא מאומתות של שרות התעסוקה כי מספר העובדים הינו אף גבוה מ-90,000 מועסקים.

אמצעים להקטנת חוצאות האבטלה

(א) הסבת עובדים לפי תוכניות הכשרה והסבה מקצועית שיקבעו ע"י משרד העבודה והרווחה כתאום עם משרדי מסויית ואוצר לפי צרכי המשק האמיתיים ובעיקר באמצעות הכשרה פנים מפעלית.

(ב) תכניות מיוחדות להסבת עובדים מהסקטור הציבורי והפיננסי לקליטה כמערך התעשייתי. מתן אפשרויות ליציאה לתקופת חופשה, הכשרה מקצועית על - חשבון מקום העבודה הקודם וכד'.
6

(ג) שיפור אפשרויות לניוד זכויות הפנסיה ויתר התנאים הסוציאליים בין מפעלים ובין ענפים - כולל העברת זכויות מפנסיה מקציבית לקרנות פנסיה.

(ד) הגברת הפיקוח על "זיקת חובה" - ככלל, לפי החוק, חייב כל מעביד להתקשר עם שרות התעסוקה ולקבל עובדים המופנים ע"י שרות התעסוקה בלבדית. הגברת הפיקוח על קיום ההוראה, תאפשר לשרות התעסוקה לזהות את היצעי העבודה ולהפנות עובדים מתאימים לכר.

יש לשקול, התמרת החקיקה בנושא זה, לאחר התייעצות עם שירות התעסוקה.

(ה) חוק ביטוח אבטלה - העברת התיקון המוצע לפיו תשונה הגדרת "עבודה מתאימה" לצעירים עד גיל 25, בו חייב עובד לקבל הצעות עבודה וכן יוגדל רדיוס המרחק. כמקביל תובטח השתתפות ציבורית בעלות הסעה למקומות עבודה מרוחקים במקרים ובמצבים מיוחדים.

(ו) תיווך עבודה דינמי - יש להפעיל תיווך עבודה דינמי ביתר שאת, דהיינו התמודדות עם בעיות התעסוקה של העובדים, עוד לפני שנפלטו מן המפעל*, במטרה למצוא להם תעסוקה חליפית.

(ז) תוכנית לפרויקטים מיוחדים - לשרות התעסוקה תוכניות מגירה לפתרון בעיות אבטלה אזוריות כגון: סלילת כבישים, שיפוץ מבנים וכיו"ב.

כללית: יש לעדכן את התוכניות ולהתאימן לנסיבות הנוכחיות.

(ח) תוקם ועדה בינמשרדית משותפת וכן ועדה משותפת להסדרות למעסיקים ולממשלה שתציע פתרונות לחיסול ביסי אבטלה באזורי פיתוח.

(ט) יש לייעד את כספי הקרן למניעת אבטלה לפתרון בעיות ולא למחקר לטוות ארוך.

* לפי החוק, חייב מעביד להודיע לשרות התעסוקה על פיטורין אפויים, 14 יום לפני הפיטורין בפועל.

המדיניות לשידוד החשבון

בשנתיים האחרונות יגד במידה ניכרת שיעור החשבון הפרטי. הירידה בשיעור החשבון מוסברת בעיקר בגידול הרב באריכה שהחזיק בשנים י"ו. ההוזלה היחסית של מוצרי היבוא ובעיקר של מוצרים בני קיימא, עודדה את הציבור להקטין את החשבון השוטף ולצבור מלאים ניכרים של מוצרים אלו. יש להניח שכשנת 1984, עם סיום גל הרכישות, והייקור היחסי של היבוא - תיבלם המגמה ותחול עליה מחוייבת בשיעור החשבון של הציבור על יפי הירידה הניכרת בהכנסות.

כחודשים האחרונים התעודלה בעיה נוספת והיא אימונת מערכת החשבון, זאת עקב תנאי ההתקשרות שנקבעו מעבר ובתקופות בהן עלה המדד כשעור נמוך יחסית בתכניות החיסכון. הגורמים לכך שתוסר לא חמיד מקבל את הערך הריאלי של הפקדונות בתכנית החשבון כגלל הפסד פיצוי על מדד של החודש האחרון של תקופת החשבון.

תנאי ראשון להגדלת החשבון הפרטי במשק הינו שיקום האמינות וההזדה אמן הציבור במכשירי החשבון המוצעים לו ע"י הממשלה.

להשגת מטרה זאת יינקטו הצעדים הבאים :

1. יובטח לחוסכים קיימים פיצוי הולם על איבודו המדד האחרון, מעבר להחייבות החוזית כלפיהם.
2. יובטח לחוסכים החדשים שמירה על הערך הריאלי של חשבונותיהם ע"י הבטחת מדד נוסף.
3. יושם דגש על חשבון לטווח ארוך ע"י מתן תמורה גבוהה יותר לחשבון לתקופות ארוכות.

בנוסף לכך ננקוט בפעולות הבאות:

- גיוון מסלולי החיסכון הן במסלול שקלי והן במסלול צמוד מטיח, כדי להכטיח אלטרנטיבות למשקיעים.
- עידכון חקרות ההפקדה המוכרות בתכניות חיסכון וקופות גמל - לשם הגברת החיסכון לטווח ארוך.
- המשך הפעולה להקטנת מעורבות החקציב בשוק ההון. כן יתחזק החקליך של קביעת שיעור הריבית הריאלית ע"י כוחות שוק ולא באופן חינוחלי.

הפוטנציאל לגיוס ההון בשנת 1984 יהיו הפדיונות של יג"ח בסך של כ- 250 מליארד שקלים (במחירי 1983), וכן, החשבון החדש שיווצר במהלך השנה, אשר כ- 100 מליארד חמנו עשוי להיות מופנה לחשבון פיננסי.

מכיון שאפוי שחלק מפוטנציאל החשבון יופנה לאפיקים אחרים מגיוס ההון לתקציב, כגון - להלוואות אפותיקיות, חכניות פתיח וחשבון ריאלי אחר, אנו מביאים בחשבון אפשרות גיוס של לא פחות מ- 185 מליארד שקלים לתקציב החדשה.

הפעלת מערכת האמצעים שאוזכרה לעיל נועדה להביא לספיגה של מכסימוס מתוך הפוטנציאל שיווצר בשנת 1984.

הכנסה צריכה וחיסכון פרטי
מליארדי שקלים במחירי 1982

1984	1983	1982	
----	----	----	
449	479	484	1. ההכנסה הפרטית הפנויה מכל המקורות
-6.2	- 1.1	- 2.9	השינוי הריאלי ב-%
353	379	356	2. הצריכה הפרטית
- 7.0	+ 6.5	+ 7.5	השינוי הריאלי ב-%
- 30.0	+ 16.2	+ 19.4	מזה: השינוי הריאלי ב-% בצריכת בני-קיימא
- 3.0	+ 5.0	+ 5.9	השינוי הריאלי ב-% בצריכה פרטית אחרת
96	100	128	3. החיסכון הפרטי הגלמי מכל המקורות
- 4	- 22.1	- 23.6	השינוי הריאלי ב-%
(1) 21.5	20.8	- 26.4	4. שיעור החיסכון הפרטי מכל המקורות
----	----	----	
<u>מחירי 1983</u>			
* 236	246	314	5. אמדן החיסכון הפרטי מכל המקורות
(1*) 111	129	132	6. חיסכון פיננסי של הציבור (מליארדי שקלים)
** 47	52.4	42.2	שיעור מן החיסכון הפרטי
- 14.0	- 3.1	- 7.7	השינוי הריאלי לעומת אשתקד
	133	40	מזה: נכסים כספיים נזילים
	- 38	42	תכניות חיסכון
	34	51	חסכון חוזי וקופות גמל פנסיה וביטוח חיים
- 20	4	7	7. מלגות חובה

* במחירי 1983

** בהנחה שהירידה בשיעור החיסכון הפיננסי מן החיסכון הפרטי תהיה במחצית מן העליה שחלה בשנת 1983.

(1) גם בהנחות של ירידה בשיעור החיסכון לדוגמא ל-19% לא תשתנה מהותית תמונת פוטנציאל החיסכון הפיננסי.

מדיניות השקעות לשנת 1984

השנים האחרונות אופיינו עיני השקעה אינטנסיבית בתשתית, בכושר ייצור ובמלאים. השקעות אלו התאפשרו בחלקן עיני מדיניות מקלה בתחומי התמריץ הצבורי להשקעה; מדיניות שהשלימה את התמריץ להשקעה בציוד מיובא שנבע משער חליפין נוח לייבוא.

הצמצום הצפוי בביקוש המקומי, ביחד עם ההכרח להקטין את רמת הפעילות במשק, בנושאים שאינם תורמים ישירות ובטוחה הקצר לשיפור מאזן התשלומים, מצדיקים הפעלת מדיניות סלקטיבית ביותר בתחומי ההשקעה בכלל ובמתן תמריצים ציבוריים להשקעה בפרט.

לאור זאת יצומצם ביותר בשנה הקרובה היקף ההשקעה בכושר ייצור המשמש לשוק המקומי.

גידול אפשרי בשנים הקרובות כביקוש המקומי והגברת הפעילות בתחומי השרותים הציבוריים, יהיה חייב להתבסס על ניצול אינטנסיבי יותר של ההשקעות שנעשו בעבר. (פעילות במסגרת שניה של מפעלים, חדרי ניתוח וכד').

להשקעות החיוניות לשם הרחבת הייצוא בטווח הקרוב יוקצו המשאבים הדרושים.

לעומת זאת יהיה צורך לדחות ביצוע השקעות גם כאשר הן תודמות ליעול המשק, במקרים בהם מתקבלת התשואה להשקעה בטרק זמן ארוך יחסית.

את נטל המימון של חלק מההשקעות בתשתית יהיה צורך להעביר בשנים הקרובות אל הנהנים הישירים (דוגמת כבישי אגרה), דבר שישחרר מקורות ציבוריים מהשקעות אלה. במסגרת הפעלת מדיניות סלקטיבית יותר, לעידוד ההשקעות בענפי המשק המייצרים לייצוא, יופעלו קריטריונים מחמירים יותר כאשר למימוש התחייבויות הייצוא של המפעלים הנהנים מהתמריצים. בחינה קפדנית של העמידה בהתחייבויות הייצוא תאפשר החזרה לקופת הציבור של ההטבות שקיבלו המפעלים שלא עמדו בהתחייבויות הייצוא בעבר.

1. התפתחות בשנת 1983

ההתפתחות כמערכת המסוי בשנת 1983 הייתה שונה באופן קיצוני בשתי המחציות של שנת המס.

במחצית הראשונה של השנה הייתה עליה ריאלית בגביית המס ואילו החל מאוקטובר החלה ירידה ריאלית, שתימשך עד סוף השנה. עד חודש נובמבר 1983 הייתה העליה הריאלית בגביית המס של כ-9% ואילו בארבעת החודשים הנותרים צפויה ירידה של כ-18% במונחים ריאליים לעומת התקופה המקבילה אשתקד.

הירידה הצפויה נובעת מהסיבות הבאות:

א. בתקופה המקבילה אשתקד היה מילווה שלום הגליל ואילו השנה המילווה בוטל. גביית המילווה הסתכמה בסך של 12.4 מליארד שקל.

ב. צפויה הקטנה ביבוא ובעיקר יבוא עחיר מס. הירידה ביבוא בהשוואה לרמתו בתקופה המקבילה אשתקד הוא דבר חיובי למשק. ואולם, כתוצאה מכך, תרד גביית המס במונחים ריאליים מיבוא בכ-13 מליארד שקל.

ג. היקף הפעילות בכורסה ירד ריאלית בהשוואה לתקופה המקבילה אשתקד, לכן גם גביית היטל על מכירת ניירות ערך ירד ריאלית בכ-8 מליארד שקל.

לאור הסיבות האמורות לעיל תהיה גביית המס במונחים שנתיים ריאליים דומה לזו, שהייתה בשנה הקודמת. אלמלא כן, הייתה גביית המס בשנת 1983 אף גבוהה ריאלית בכ-4%.

2. התפתחויות אפשריות לשנת 1984

על בסיס המגמות הנוכחיות וכמסגרת המדיניות הכוללת ל-1984, צפויה ההתפתחות שלהלן כמערכת המסוי לשנת החקציב 1984.

תחזית הכנסות ריאלית לשנת מס 1984/5
(במליוני שקל, במחירי 1983/4)

שיעור גידול באחוזים	תחזית *1984/5	אומדן מימוש *1983/4	
-----	-----	-----	
- 6.8 ===	661,970	710,200	סה"כ מיסים =====
- 8.4	373,620	407,900	אגף מס הכנסה ומס רכוש
- 5.0	282,350	297,230	סה"כ אגף המכס
+ 18.3	6,000	5,070	משרדים אחרים

* לא כולל מע"מ על יבוא בטחוני.

3. ההסבר לירידה הריאלית בהכנסות במסגרת התחזית של המשך המגמות הקיימות

- א. שחיקת כסיס מס הכנסה כמיגזר העיסקי (חוק האינפלציה וירידת השערים של מניות בבורסה) תביא לירידה בהכנסות - 30 מליארד שקל, מזה כתוצאה מהחוק ללא סעיף 20 (מסוי ניי"ע) ב-10-15 ו-15-20 מליארד שקל מהפסדים ריאליים בבורסה.
- ב. אי גביתו של מילווה של"ג - 4.5 מליארד שקל.
- ג. ירידה בשכר הריאלי תקטין את תקבול המס ב-1.5 מליארד שקל.
- ד. ירידה בשל הקטנת היבוא - 9.0 מליארד שקל.
- ה. העלאת מס קניה על יבוא שהיתה בשנת המס 1983/4 - הגדלת הכנסות של 6.0 מליארד שקל.
 - ו. ירידה בצריכה הפרטית - תביא לירידה בהכנסות של 14.5 מליארד שקל.
 - ז. העלאת מס קניה על ייצור מקומי שהיתה בשנת 1983/4 והגדלת מס נסיעות - תביא להגדלת הכנסות של 2.5 מליארד שקל.
 - ח. ירידה בתקבולי המס עקב השינוי החריף במחזורי הפעילות בבורסה כמקור למסוי.

4. שינויים במטרה להגברות גביית המס בתחום המינהלי ובתחומי החקיקה

הירידה הריאלית בהכנסות ממסים אינה כהכרח נתונה וכדי למונעה יש הכרח לבצע שורה של תיקונים מינהליים ותחיקתיים. חלקם אף אושרו ע"י הממשלה ונמצאים בהליך חקיקה.

עיקרי השינויים

- א. הגדלת הריבית לחייבי מס מ-120% ל-156% והתאמתה לשערי הריבית כמשק.
- הגדלת הריבית תקטין את כדאיות דחיית תשלומי המס או חגדיל את חיובי המס מהמגזר העיסקי .
- ב. תיקון 58 לפקודת מס הכנסה שעיקרה ייחוס תשלומים בין הקרן, הריבית והפרשי הצמדה, שלילת הפטור של 35% על פנסיונרים שפרשו לפני גיל פרישה ועובדים במקום עבודה אחר, הגדלת קרנות ההשתלמות לצורך החיוב במס ההכנסה ומסוי הכנסות ישראלים בחו"ל - תיקון זה נאמד בכ-10 מליארד שקל.
- ג. העלאת המס השולי על המאון העליון ב-10% - נאמד ב-2.5 מליארד שקל פוטנציאלית וההכנסה בפועל חהיה נמוכה יותר, כשל זמניות ההיטל.
- ד. מסוי קיצבאות ילדים על ילד ראשון ושני במשפחה שלה עד שלושה ילדים והמס השולי של הזכאי לנקודות קיצבה הוא 50% ומעלה - נאמד בכ-2 מליארד שקל.

ה. המעבר מדיווח למע"מ במקום אחת לחדשיים, לחדשי - 6 מליארד שקל חד-פעמית (הקדמה בלבד) ובנוסף לכך, יש קיצור תקופת האשראי הממוצעת מ-45 יום ל-30 יום שמשמעותה שוות ערך לספיגה ריאלית של כ-2 מליארד שקל (ערך הריבית האלטרנטיבית). נוכח החד פעמיות של הסכום שהוזכר לעיל מוערכת התרומה הקבועה לתוספת ההכנסות בכ-4 מיליארד שקלים בלבד.

ו. הטלת ריבית על פיגור בתשלום מקדמות למס הכנסה ועל אי העברת הוצאות עודפות כמועד - כמיליארד שקל.

ז. כן נציע, תיקון לחוק המסוי בתנאי אינפלציה, אשר מטרתו תהיה הקטנת ההפסד להכנסות המדינה עקב ירידת השערים בבורסה, חוך שמירה על עקרונות החוק ובדרך צודקת.

5. שינויים אירגוניים ושינויים בתחום החקיקה כמטרה לייעל את מערך גבית המס

כמגמה לשפר ולייעל את מערך גבית המס, להעמיק את השומה ולהגביר את ההרתעה נבצע שורה של שינויים אירגוניים ומינהליים, אשר יביאו לניצול טוב יותר של האמצעים הקיימים. לשם כך, נאחד את מערך החקירות של שני אגפי המסים, נגביר את שתוף הפעולה בתחום המודעין והרשת ונפעל לניצול יתרונות לגודל בתחום השומה והגבייה. ניצול כאמור, יתאפשר אם תהיה אחידות רבה יותר בבסיס שני המסים העיקריים סמס הכנסה ומס ערך מוסף).

כחלק מהאחדת בסיסי המס תיעשה רפורמה בשיטת המקדמות במס ההכנסה מהמיגזר העיסקי. המקדמות יהיו מכוססות על הרווח התפעולי השוטף דהיינו, על הערך המוסף בניכוי שכר עבודה. גבית המקדמות תהיה מדי חודש במקביל למס ערך מוסף.

הפעלת המיקדמות בשיטה החדשה תאפשר בחינת השיטה החדשה הלכה למעשה חוך הקטנת הסיכון. שכן, במידה והיא תצלית, נוכל להפעיל את גבית מס ההכנסה על בסיס שוטף ופשוט במקום חוק מס ההכנסה הקיים וחוק המסוי בתנאי אינפלציה אשר עומד להסתיים בתום שנת המס 1984/5. שנת מס זו תסתיים לגבי חלק מהנישומים ביוני 1984, לגבי חלק בספטמבר 1984, לגבי חלק אחר בדצמבר ולגבי מרבית הנישומים במרץ 1985.

היתרונות העיקריים, של קביעת בסיס המס לפי ערך מוסף בניכוי שכר, יתבטאו באפשרות של הקטנת שיעור המס, פשוט משמעותי בחוקי המס אשר יקהה את היתרונות של המגזר העיסקי מול מפקחי המס ויאפשר ניצול של שומות מס ערך מוסף במס ההכנסה ולהיפך. על ידי כך יוגדל למעשה אחוז הנישומים שייבדקו ע"י רשויות המס ותוגבר תכיפות הביקורות.

6. מסים משלימים לחלוקה צודקת יותר של הנטל

במקביל להעמקת הגבייה של המסים המרכזיים מס הכנסה ומס ערך מוסף, יוטלו מסים נוספים, לתקופת החרוט בה נמצא המשק, על מרכיבי הוצאה וצריכה המשמשים את קבוצות ההכנסה הגבוהות ביותר כחכדה הישראלית.

מסים אלו יתרמו לחלוקה צודקת יותר של נטל ההכראה הכלכלית.

הצעת תקציב לשנת 1984

כ ל ל י :
=====

הצעת התקציב לשנת 1984 מניחה ירידה ויאלית משמעותית בנמת הפעילות של הממשלה ושל הסקטור הצבורי בכללו.

א. התקציב נבנה בהנחה כי הקיצוצים עליהם הוחלט בממשלה כאוגוסט-נובמבר 1983 יכללו כמלוא משמעותם השנתית, וזאת כדי לקזז במידה מסויימת את תוואי ההוצאה הציבורית שהמשיק מעל בו עד ספטמבר 1983 ואשר חוג מתוואי התקציב המאושר ב-1983 בכ-67 מיליארד שקל-חריגה שהוצגה בממשלה עד אוגוסט 1983 (ראה טבלה מסי 1 ו טור א').

ב. ההחלטות הנ"ל של הממשלה בתחום התקציב צמצמו את הפער שנפתח לפי טור א' לכמצית, כפי שניתן לראות בטור ב', של הטבלה.

ג. מצב המשק חייב קצוץ נוסף בנמת ההוצאות של המשרדים וזאת לאור הטובדות הביזוח:

1. ההכרח להוריד את נמת הפעילות המקומית כדי להביא לשינוי מגמה במאזן התשלומים.

2. עליה ויאלית בהיקף פדיון חובות פנימי בשנת 1984 וגיזום הון שלילי על-ידי הממשלה.

3. ירידה ויאלית בהכנסות ממסים, לאור ההתפתחויות במשק.

4. תוספות שכר שנתנו במהלך 1983 ונכנסות לבסיס שנתי כ-1984.

לפיכך נבנתה מסגרת בתקציב מנקודת ראות כוללת של יכולת המשק הלאומי לשאת את ההוצאה הציבורית וממסגרת זו תחייב גזיות תקציבי המשרדים השונים לפי סדר העדפות אשר עליו חלית הממשלה.

הצעת תקציב מקוצץ כימור חוגש לכנסת על בסיס ההנחה הכוחית שהממשלה תקבל החלטות אשר ביצוען יהיה מידי וישים כולל צמצום במספר עובדי השרות הציבורי וביטול יחידות מחשלחיות ציבוריות כך שכשנת 1984 יקטנו הוצאות בממשלה ויצומצם מספר העובדים בשרות הציבורי ויקטנו חשלומי השכר על בסיס שנתי בהתאם.

מדיניות זו תחול ככל הסקטור הצבורי כמקביל ותאפשר הפניית עובדים מן השרותים לייצור.

ההוצאה על שרותי חברה בתקציב 1983 מהווה למעלה ממחצית מהתקציב האזורי ללא החזר חובות.

ההוצאה הממשלתית השוטפת על שרותי ודוחה הכטילה את המשקלה בתוצר הלאומי הגולמי, כאשר בתקביל המשק הישראלי מתמודד על בעיות מאזן התשלומים ואינפלציה. -

לפיכך, יש בתקביל לפעול להגדלת השתתפות היוכלוסייה בשירותים הניתנים על ידי הממשלה ומוסדותיה וכן לצמצום היקף הנטל לפידותי חברה על המשאבים הכלכליים.

ההליך זה של הוצאת עובדים מן התעורה וצמצום הצריכה הציבורית הוא תהליך מתמשך וארוך וכאמצעותו בלבד לא ניתן יהיה להשיג את הקטנת עודף הבקוש המקומי וההזרמה הנובעים מתקציב הממשלה. לכן הכוונה גם קצוץ עמוק בתקציבי הפחוח עם כל המשמעות המשקית הנובעת מכך.

טבלה חסי' I

השינויים בחקציב 1983 - לעומת החקציב המאושר ב-1.4.83
במחירי חקציב מאושר 1983

הסעיף	תואי טו 9/83	תואי ט-10/83	כמונחים שנתיים
שהיה בלבנון	16.5	16.5	
מורים שצינני ובורות ריגו באוניברסיטאות*	3.2	3.2	
ביטוח שער	14.6	6.1	- 15
שיכון	3.0	3.0	
חשיה (פיתוח)	3.0	2.5	
גיתלאות ופיצויים	1.6	1.6	
סובסידיות	25.0	14.0	- 15
קיצוץ בטחון		- 8.5	- 16
קיצוץ משרדים		- 5	- 15
	66.9	33.4	
חוספת ספיגה מחוקים שעליהם החליטה המחשלה			- 15
			76
			===

מהטבלה עולה שהחלטות המחשלה שנחקלו עד כה יביאו, עם הוצאתם לפועל, לצמצום עודף הביקוש הציבוריים בכ-75 מיליארד שקל כמונחים שנתיים.

* לא כולל עדיין את השפעת פסק הבורר בנושא הרופאים.

הוצאה לפי המיון הכלכלי
(בחלי יולי שקלים, ובמסגרת תקציב מעודכן 1983)

הצנח תקציב (4)1984	כסים לתקציב (3)1984	תקציב מעודכן (2)1983	דוח פעילות במסגרת יוגוסט (1) 1983	
1,443	1,506	1,441	1,539.5	I סה"כ תקציב נטו
=====	=====	=====	=====	=====
1,509	1,571	1,512	1,609.5	סה"כ תקציב ברוטו (כולל הוצאה מוחנית בהכנסה)
---	---	---	---	---
<u>1,255</u>	<u>1,309</u>	<u>1,174.5</u>	<u>1,272</u>	II הוצאה מקומית
728	782	779.5	877	1. משכר
---	---	---	---	---
138	142	143.5	144.5	130
195	199	215	227	171
237	265.5	228.5	229	משלוחי העבודה
59	69	73	157	100
99	126.5	119.5	119.5	השקעות
527	527	395	395	2. ייחוס
---	---	---	---	---
472	472	340.5	340.5	חובות
55	55	54.5	54.5	100
<u>254</u>	<u>262</u>	<u>337.5</u>	<u>337.5</u>	3. הוצאה בחו"ל
114	122	203	203	100
140	140	134.5	134.5	חובות
125	130	130	130	II משלוחי העבודה לפי כסים באמצעות המוסד למען לעומי
=====	=====	=====	=====	=====

- (1) דוח הפעילות - חנויי הפעילות המשקית לפני באוגוסט החלטות המשלה מאוגוסט 1983.
 (2) תקציב מעודכן 1983 - ליחיד החלטות המשלה בינואר-נובמבר 1983.
 (3) כסים לתקציב 1984 - כולל החלטות המשלה ב-1983 על כסים שנתי.
 (4) הצנח תקציב 1984 - כסים לתקציב 1984 ומאוצ נוסף.

ההתפתחות במשק בשנת 1983 הביאה לשינויים בתקציב המיושן לאותה שנה ב-2 כוונים:
חוספות והפחתות. כיוון ששינויים אלה קרו במהלך השנה הם נכללים בתקציב 1983 רק
בהיקף היחסי של מספר החודשים אליהם הם מחייחים. לעומת זאת בכספים תקציב 1984 הם
יכללו על כספים שנתי חלי.

לדוגמה: א. חוספת של 3.3% שחיקת שכר מוים שחייחמת לתקופה מחודש ספטמבר - 1983
(2 מיליארד שקל).

ב. בחוספת בגין הסכם עציני שחייחמת לתקופה מחודש נובמבר 1983
(1.2 מיליארד שקל).

כך גם הקיצוצים עליהם החליטה המחשלה בהיקף של כ-5 מיליארד שקלים
בשנת 1983 נכללים בתקציב 1984 על כספים שנתי בהיקף של 15 מיליארד
שקל.

תחזית התקבולים והמלוות
1984-1983
(באלפי שקלים)

תחזית הכנסות 1984	תחזית הכנסות מעודכן 1983	תחזית הכנסות 1983		
1,433,000,000	1,441,309,000	1,124,000,000		סה"כ כללי
1,076,500,000	1,122,476,000	841,500,000	תקבולים שוטפים	חלק א':
366,500,000	318,833,000	282,500,000	תקבולים ממלוות וחשבון הון	חלק ב':
1,076,500,000	1,122,476,000	841,500,000	תקבולים שוטפים	חלק א':
683,090,000	746,226,000	586,210,000	מיסים ותשלומי חובה	
373,620,000	407,900,000	345,450,000	מיסי הכנסה ורכוש	
303,130,000	334,900,000	270,490,000	מס הכנסה	001
	(4,300,000)	(5,500,000)	מזה: מלווה שלום הגליל	
21,000,000	21,000,000	17,660,000	מס ערך מוסף על מלכרים	002
4,305,000	4,720,000	2,536,000	מס שבח	003
6,455,000	7,080,000	3,804,000	מס רכישה	004
2,200,000	2,200,000	1,760,000	מס רכוש	005
20,530,000	22,000,000	21,100,000	מס מעסיקים	007
16,000,000	16,000,000	25,500,000	היטל על ניירות ערך	008
		2,600,000	היטל על הנפקות יתר	009
309,470,000	338,326,000	240,760,000	מיסי הוצאה	
38,720,000	41,780,000	38,060,000	מכס והיטל על היבוא	011
159,790,000	189,019,000	139,340,000	מע"מ כולל יבוא בטחוני	012
65,880,000	65,240,000	42,210,000	מס קניה	013
3,120,000	3,030,000	2,240,000	בלו	015
14,270,000	13,950,000	9,550,000	מס דלק	018
3,380,000	2,000,000	1,000,000	מס נסיעות לחו"ל	019
4,350,000	4,580,000	3,690,000	מס בולים	020
5,710,000	6,200,000		היטל מטיח	021
			כול בטחון	022
			מיסים שבוטלו	023
2,750,000	3,219,000	2,300,000	אגרות כלי רכב	024
2,250,000	3,308,000	2,370,000	אגרות ורשיונות אחרים	025
9,250,000	6,000,000		הפקדת יבוא	026

תחזית התקבולים והמלוות
1984 - 1983
(באלפי שקלים)

תחזית הכנסות 1984	תחזית הכנסות מעודכן 1983	תחזית ההכנסות 1983		
15,498,000	15,221,000	11,283,000	מזה הכנסה מועברת	
=====	=====	=====	=====	
11,626,000	11,283,000	8,690,000	לרשויות מקומיות במישרים	032
6,000,000	5,148,000	5,148,000	(1) תמורת מס וכוש (4.828%)	
578,000	676,000	483,000	(2) אגרת כלי רכב (21%)	
2,583,000	2,832,000	1,522,000	(3) מס שבח מקרקעין (60%)	
2,150,000	2,357,000	1,267,000	(4) תוספת מס (1/3)	
315,000	270,000	270,000	(5) היטל סעד ונופש	
			דרך המענה הכללי במשרד הפנים	033
3,872,000	3,938,000	2,593,000	(1) מס קניה (5%)	
3,294,000	3,262,000	2,110,000	(2) אגרת כלי רכב (21%)	
578,000	676,000	483,000		
<u>32,557,000</u>	<u>36,462,000</u>	<u>37,690,000</u>	<u>ריבית ורווחים</u>	
4,075,000	4,075,000	6,420,000	גביות ריבית	035
501,000	3,822,000	2,940,000	ריבית במטיח	
21,000	21,000	17,000	ריבית מיחידות משקיות	036
549,000	1,133,000	905,000	ריבית ממפעלים עסקיים	037
11,000	11,000	8,000	ריבית מחברות ממשלתיות	038
25,200,000	25,200,000	25,200,000	רווחי בנק ישראל	040
2,200,000	2,200,000	2,200,000	ריבית מבנק ישראל	041
<u>259,000</u>	<u>214,000</u>	<u>171,000</u>	<u>תמלוגים</u>	
9,000	9,000	7,000	תמלוגים ממפעלים עסקיים	042
250,000	205,000	164,000	תמלוגים מאוצרות טבע	043
<u>3,414,000</u>	<u>3,414,000</u>	<u>2,726,000</u>	<u>תקבולים שונים</u>	
868,000	868,000	693,000	החזרות עיח תקציב שנים קודמות	046
2,546,000	2,546,000	2,033,000	הכנסות משרותים שונים שיערוך הון ועודפי הפחתות	047
<u>357,180,000</u>	<u>336,160,000</u>	<u>214,703,000</u>	<u>העברה מחלק ב'</u>	

תחזית התקבולים והמלוות
1984 - 1983
(באלפי שקלים)

תחזית הכנסות 1984	תחזית הכנסות מעודכן 1983	תחזית הכנסות 1983		
366,500,000	318,833,000	282,500,000	חלק ב': תקבולים ממלוות וחשבון הון	
<u>32,292,000</u>	<u>30,327,000</u>	<u>17,638,000</u>	החזו השקעות והלוואות לממשלה	
11,698,000	11,698,000	4,075,000	051	גביית קרן
486,000	1,229,000	945,000		קרן במטיח
105,000	105,000	84,000	052	פחת היחידות המשקיות
210,000	311,000	248,000	054	פחת המפעלים העסקיים
16,000	16,000	13,000	056	פחת חברות ממשלתיות
15,975,000	12,668,000	7,973,000	061	הכנסות על חשבון השתתפות בהשקעות תקשורת
3,802,000	4,300,000	4,300,000	063	הכנסות מינהל מקרקעי ישראל
<u>2,433,000</u>	<u>1,989,000</u>	<u>1,712,000</u>	הפרשות לפנסיה ופיצויים	
849,000	849,000	731,000	071	הפרשות יחידות משקיות
1,584,000	1,140,000	981,000	072	הפרשות מפעלים עיסקיים
<u>188,500,000</u>	<u>188,500,000</u>	<u>183,400,000</u>	מלוות בארץ	
24,000,000	24,000,000	18,900,000	081	מלווה מהמוסד לביטוח לאומי
164,500,000	164,500,000	164,500,000	082	הכנסות מאמיסיות והפקדות
<u>258,102,000</u>	<u>285,254,000</u>	<u>178,300,000</u>	מלוות ומענקים מחו"ל	
28,600,000	32,175,000	24,750,000	900	מלווה העצמאות והפיתוח
-2,288,000	-2,503,000	-1,925,000	901	בניכוי: הוצאות הפצה
100,100,000	172,154,000	91,300,000	902	בטחון
10,725,000				אשראי הערכות רמון
101,887,000	57,200,000	44,000,000	903	א.י.ד. (שיכון)
			904	סיוע אזרחי
4,778,000	4,778,000	3,675,000	905	עודפי מזון
			906	מלווה מגרמניה
14,300,000	21,450,000	16,500,000	907	הבנק העולמי
			908	הלוואות אחרות
<u>242,353,000</u>	<u>148,923,000</u>	<u>116,153,000</u>	מקדמות מכנה ישראל	
242,353,000	148,923,000	116,153,000	093	מקדמה למימון הוצאות
<u>-357,180,000</u>	<u>-336,160,000</u>	<u>-214,703,000</u>	העברה לחלק אי	

הצעת החלטה

הצעת התקציב לשנת הכספים 1984

מ-ח-ל-י-ט-י-ם:

- א. 1. הסכום הכולל של תקציב המדינה לשנת הכספים 1984 יהיה 1,443 מליארדי שקלים.
 2. הצעת תקציב המדינה מסווגת לפי מיון כלכלי כמפורט כנספח המצורף בזה.
 3. הסכומים המפורטים בהצעת התקציב מבוחשים על מחירי התקציב המעודכן לשנת הכספים 1983.
- ב. שר האוצר יגיש לממשלה:
1. הצעת תקציב מסודרת לסעיפי תקציב, על בסיס החלטה 11.
 2. נוסח הצעת חוק התקציב לשנת הכספים 1984.

מוגש על-ידי שר האוצר

כ"ד בטבת תשמ"ד

30 בדצמבר 1983

מדינת ישראל

משרד האוצר
לשכת היועץ המשפטי
ירושלים

תאריך: י"ט בטבת התשמ"ד
25 בדצמבר 1983
מספר:

מ.י.ו. 1000
לשכת השר
ג.נ.ס.
נת-כל
ג'ום
30-12-1983
גרשם ג
תשובה

אל: (1)
כבוד נשיא בית-המשפט העליון
כבוד השופטים
לשכת שר המדע והפיתוח
לשכת השר מ. בן-פורת
לשכת השר א. שרון
מזכיר הממשלה
היועץ המשפטי לממשלה
הממונה על החקיקה
היועץ המשפטי למשרד
דיקו הפקולטה למשפטים, האוניברסיטה העברית, ירושלים
דיקו הפקולטה למשפטים, אוניברסיטת בר-אילן, רמת-גן
דיקו המכון למחקרי חקיקה ולמשפט השוואתי, הפקולטה למשפטים, ירושלים
הממונה על התקציבים, משרד האוצר
נגיד בנק ישראל
נציג שירות המדינה
לשכת עורכי הדין, ת.ד. 1381, תל-אביב

הנדון: הצעת תזכיר - הצעת חוק, חוק בנק ישראל, (תיקון מסי 14)
התשמ"ד-1983

רצ"ב הצעת תזכיר-הצעת חוק שבדעתנו להגיש לממשלה.

אודה לכם בעד הערותיכם תוך 21 ימים.

בברכה,

א. מינטקביץ
היועץ המשפטי

(1) קולת

(2) 13
האג המיניסטרי
1/11/84
4

RECEIVED
FEB 10 1953
U.S. AIR FORCE
OFFICE OF THE
SECRETARY OF THE AIR FORCE
WASHINGTON, D.C.

תזכיר חוק

א. שם החוק המוצע

חוק בנק ישראל (חיקון מסי 14), התשמ"ד-1983

ב. עיקרי הוראות החוק המוצע

ייקבעו בחוק הוראות עיגול סכומים בדומה להסדר שנקבע בסעיף 2(ג) לחוק מטבע השקל, התשי"ח-1980.

ג. מטרת החוק המוצע והצורך בו

1. בסעיף 32(א) לחוק בנק ישראל, תשי"ד-1954 נקבע כי נגיד בנק ישראל רשאי, באישור הממשלה וועדת הכספים של הכנסת להורות בצו כי שטרי כסף ומעות המצויינים בצו לא יהיו הילך חוקי בישראל.

2. לבהשת מנהל מחי המטבע בבנק ישראל, נבדקה על ידי היועץ המשפטי לממשלה אפשרות ביטולו של מטבע האגרה החדשה.

3. היועץ המשפטי לממשלה איננו מתנגד לכך שמטבע האגורה, כמטבע פיס יבוטל. ואולם, כמתחייב מהוראות חוק מטבע השקל, התשי"ח-1980 מטבע האגורה ישאר באופן מושגי כ"חלק המאה של השקל".

4. היועץ המשפטי לממשלה סייג הסכמתו בכך שייקבעו בחוק הוראות עיגול סכומים בדומה להסדר שנקבע בסעיף 2(ג) לחוק מטבע השקל, התשי"ח-1980.

ד. השפעת החוק המוצע על החוק הקיים

יחוקו סעיף 32 לחוק בנק ישראל, תשי"ד-1954.

ה. השפעת החוק המוצע על תקציב המדינה

אין

ו. השפעת החוק המוצע על התקן של המשרד ושל משרדים אחרים

אין

מצ"ב נוסח החוק

1. בסעיף 32 לחוק בנק ישראל, תשי"ד-1954 (1)

א. אחרי ס"ק (ב) יבוא:

"(ג) הורה הנגיד כאמור בסעיף קטן (א), כל אימת שיש לשלם סכום שלא ניתן לשלמו אלא בשימוש בשטר כסף או במעו שרוטלו, יעוגל אותו סכום לסכום הקרוב שניתן לשלמו בהילך חוקי; סכום שהוא מחצית המעו הקרובה שהיא הילך חוקי, יעוגל כלפי מעלה".

חוק מס הכנסה (הטבות להשקעה בניירות ערך
שתמורתם נועדה למחקר מדעי), התשמ"ד-1983

9.12
מכתב
משרד המבחן
למנהל הכללי
מס' 1642/א'
תאריך: 12/11/83

מכתב
משרד המבחן
למנהל הכללי
מס' 1642/א'
תאריך: 12/11/83

1. פרשנות בחוק זה -

- (1) תהא לכל מונח המשמעות שיש לו בפקודה, זולת אם יש בחוק זה הוראה מפורשת אחרת;
- (2) "הפקודה" - פקודת מס הכנסה (1);
- (3) "חוק המיסוי בתנאי אינפלציה" - חוק מס הכנסה (מיסוי בתנאי אינפלציה), התשמ"ב-1982 (2);
- (4) "הרשות המוסמכת" - המנהל הכללי של משרד האוצר יחד עם המנהל הכללי של משרד התעשייה והמסחר והמנהל הכללי של משרד המדע והפיתוח, בהתייעצות עם המנהל הכללי של המשרד שנושא המחקר נמצא בתחום פעולתו;
- (5) "דולר" - דולר של ארצות הברית של אמריקה;
- (6) "שער חליפין" - השער היציג של הדולר שקבע בנק ישראל לאחרונה לפני מועד פלוני;
- (7) "אופציה" - נייר ערך המקנה זכות לרכישת מניה, שאינה מניית בכורה, בחברה המנפיקה או בחברה הזכאית בתקופה ובתנאים שקבעה החברה המנפיקה בעת ההנפקה, למעט נייר ערך הניתן להמרה;
- (8) "מחקר" - מחקר מדעי ופיתוח מדעי שאישרה הרשות המוסמכת על פי סעיף 2;
- (9) "חברה זכאית" - חברה שהרשות המוסמכת אישרה לה ביצועו של מחקר והנפקה מזכה;
- (10) "הנפקה מזכה" - הנפקתן של יחידות השתתפות בידי חברה זכאית או חברת בת של חברה זכאית, כשיחידות השתתפות מוצעות לציבור על פי תשקיף בו צויינו שני אלה:
 - (א) שהבורסה הסכימה עקרונית לרשום למסחר בה את ניירות הערך המרכיבים את יחידות השתתפות, או שהמנפיק עומד לפנות לבורסה בבקשה לרשמן למסחר בה;
 - (ב) שתמורת יחידות השתתפות תשמש לביצוע מחקר בידי החברה הזכאית;
- (11) "הקצאה במקור" - הקצאת נייר ערך לרוכש, שעה שנייר הערך הונפק לראשונה;

(12) "יחידת השתתפונו" - איגרת חוב בצירוף אופציה, או איגרת חוב הניתנת להמרה במניה, או מניה (כל אחת משלוש אלה לענין חוק זה - נייר ערך), או צירופים שלהן, אשר בנוסף לזכויות הנובעות ממהותן יכול שיקנו או שתתלוו אליהן זכות לתמלוגים מפירות המחקר שתבצע החברה הזכאית, או מספר ניירות ערך וזכות כאמור המוצעים לציבור כ"חבילה אחת" - כפי שאישר לענין זה שר האוצר לגבי כל הנפקה מזכה; שר האוצר רשאי לקבוע את המחיר המזערי שבו תוצע יחידת ההשתתפות לציבור, את הערך הנקוב או העלות, לפי הענין, של ניירות הערך הכלולים בה, בהתחשב במידת הסיכון שיידרש רוכש היחידה לשאת בו, ואת עלות הקניה של כל נייר ערך לענין חוק המיסוי בתנאי אינפלציה, בהתחשב בהטבת המס שיזכה בה הרוכש לפי חוק זה;

(13) "סכום השתתפות במחקר" - התמורה שנתקבלה ממכירת סך כל יחידות ההשתתפות דרך הקצאה במקור, בניכוי סכום השווה לסך כל ערכם הנקוב של ניירות הערך הכלולים ביחידות ההשתתפות.

2. (א) בקשה לאישור ביצועם של מחקר מדעי ופיתוח מדעי ושל הנפקה מזכה (להלן - הבקשה) תוגש לרשות המוסמכת בצירוף תכנית המחקר, תכנית גיוס ההון ותכנית היצוא. אישור מחקר מדעי

(ב) הרשות המוסמכת רשאית לאשר את הבקשה אם הוכחו להנחת דעתה כל אלה:

(1) המחקר יבוצע בידי חברה תעשייתית כמשמעותה בחוק עידוד התעשייה (מסים), התשכ"ט-1969, שבשנת המס שלפני הגשת הבקשה ייצאה מוצרים שייצרה כתוצאה ממחקר ופיתוח שביצעה, בשווי של 20 מיליון דולר לפחות;

(2) עלות המחקר היא שוות ערך ל-7.5 מיליון דולר לפחות;

(3) מטרת המחקר היא ייצור מוצרים תעשייתיים חדשים או משופרים בידי החברה הזכאית (להלן - מוצרי המחקר) בישראל; ואולם על-פי היתר מאת הרשות המוסמכת אפשר שחלק ממוצרי המחקר, שיצויין בהיתר, ייוצר מחוץ לישראל, ובלבד שהחלק שייצור מחוץ לישראל לא יעלה על 30% מכלל עלויות הייצור של מוצרי המחקר שיחושבו בהתאם לכללים שייקבעו ושתמורת מתן ההיתר לייצר מחוץ לישראל תשלם החברה הזכאית תמלוגים כאמור בסעיף 8;

(4) החברה המבקשת התחייבה לייצא חלק ממוצרי המחקר, בשיעור שתקבע הרשות המוסמכת ושלא יפחת בסך הכל מפי עשרה מהסכום שגייסה בהנפקה המזכה כשהוא מבוטא בדולרים לפי שער החליפין

ביום ההנפקה; היצוא ייעשה בשיעורים שנתיים כפי שתקבע הרשות המוסמכת.

(ג) החליטה הרשות המוסמכת שלא לאשר את הבקשה, תודיע על כך לחברה המבקשת בהודעה מנומקת בכתב.

תנאי לאישור חברת בת כחברה מנפיקה

3. לא תאושר הנפקה מזכה בידי חברת בת של חברה זכאית אלא אם כן חברת הבת היא חברה שהוקמה בידי החברה הזכאית, אשר מטרתה היחידה היא להנפיק הנפקות מזכות למימון מחקרים שתבצע החברה הזכאית, ואשר רשאית לשם כך לבצע את הפעולות שלהלן ורק אותן:

- (1) הפקדת הכספים שגייסה בהנפקה מזכה בפקדון באוצר כאמור בסעיף 5, והעברת כספים שיוחזרו מתוך הפקדון, לרבות הריבית והפרשי ההצמדה שנצברו עליהם, לחברה הזכאית;
- (2) תשלום דיבידנד, ריבית או תמלוגים מפירות המחקר, לפי הענין, לבעלי ניירות ערך הכלולים ביחידות ההשתתפות או מכוחם, מתוך כספים שהעבירה החברה הזכאית לחברת הבת למטרה זו, מיד עם קבלתם מהחברה הזכאית.

דין השקעה ביחידת השתתפות

4. (א) בקביעת הכנסתו החייבת של נישום שרכש במזומן יחידת השתתפות דרך הקצאה במקור, יותר בניכוי הסכום ששילם במזומן לרכישתו (להלן - מחיר העלות) או סכום ש-60% ממנו שווה להפרש שבין מחיר העלות לבין הערך הנקוב של ניירות הערך שביחידת ההשתתפות, לפי הנמוך שביניהם, ובלבד שלא ינוכה לפי סעיף זה בשנת מס פלונית בשל כל רכישותיו כאמור סכום העולה על 30 אחוזים מהכנסתו החייבת באותה שנה.

(1) (ב) את המס שנחסך מהנישום כתוצאה מהניכוי האמור בסעיף קטן (א) ניתן לקזז במהלך השנה, לאחר התשלום בעד רכישת יחידת ההשתתפות, כנגד המס המנוכה במקור מהכנסת עבודה או כנגד מקדמות שהרוכש חייב בהן על פי סעיף 175 לפקודה לאחר המועד האמור, והיתרה תקרזז כך: לגבי הכנסת עבודה - בשנים שלאחריה או עם הגשת הדו"ח על פי סעיף 131 לפקודה לשנה שאליה מתייחס הניכוי, לפי בחירתו של הנישום, ולגבי הכנסה אחרת - עם הגשת הדו"ח כאמור.

(2) קיזוז כנגד ניכוי במקור או כנגד מקדמות כאמור יותר למי שיש בידו אישור לכך בטופס שקבע הונוציב; טופס כאמור יכול שיהיה כללי ויכול שיהיה להנפקה פלונית.

(3) "המס שנחסך", לענין סעיף קטן זה - סכום המס שהנישום הופטר מתשלומו בשל הניכוי שעל פי סעיף קטן (א); ואולם לענין קיזוז כנגד מקדמות בלבד יחושב המס שנחסך, לגבי נישום שהוא יחיד - לפי שיעור מס של 55%, ולגבי נישום שהוא חבר-בני-אדם - לפי שיעור המס הממוצע לשנת המס הקודמת; לענין סעיף 190א לפקודה, דין קיזוז כנגד הניכוי במקור אן המקדמות לפי סעיף זה כדין קיזוז סכום שנוכה במקור כאמור בסעיף 177 לפקודה.

(ג) בכפוף לאמור בסעיף 20 לחוק המיסוי בתנאי אינפלציה, הפרשי הצמדה שמקורם באיגרת חוב שביחידת ההשתתפות יהיו פטורים ממס.

(ד) תשלום בעד רכישת יחידת השתתפות שניכוי הותר לפי סעיף זה, לא יותר בניכוי על פי סעיף 20א לפקודה, והמס שהיה על הנישום לשלמו אילולא הניכוי המותר על פי סעיף קטן (א), אך לא פחות מ-60% מהסכום שהותר בניכוי, יופחת מההון העצמי, לענין חוק המיסוי בתנאי אינפלציה, החל בשנת המס שלאחר שנת המס שבה הותר הניכוי.

חובת הפקדה
5. (א) כספים שגייסה חברה באמצעות הנפקה מזכה יופקדו אצל החשב הכללי במשרד האוצר (להלן - פקדון באוצר) ויוחזרו לצורך שימוש בהם לביצוע המחקר בהתאם להתקדמות המחקר, הכל לפי כללים שתקבע הרשות המוסמכת.

(ב) הפקדון יהיה צמוד לשער החליפין וישא ריבית בשיעור מחצית מריבית פת"ם; הריבית והפרשי הצמדה על כל חלק מכספי הפקדון ישולמו עם החזרתו לחברה המנפיקה.

(ג) לענין סעיף זה, "ריבית פת"ם", לגבי כספים שהופקדו ביום פלוני - הריבית שבנק ישראל הודיע באותו יום כי ישלם בדולרים מיום העסקים השני שלאחר אותו יום, על פקדונות בדולרים לשה חדשים, שמפקידים אצל תאגידים בנקאיים מכספי פקדונות תושב כמשמעותם בהיתר הפיקוח על המטבע, התשל"ח-1978 (4); אם לא ניתן לקבוע שיעור ריבית כאמור, יקבע נגיד בנק ישראל את שיעור הריבית; לענין זה, "יום עסקים" - יום עסקים במטבע חוץ בבנק ישראל לעסקאות בין בנק ישראל לתאגידים בנקאיים.

דין
סכומים
שגוייסו
בהנפקה
מזכה

6. (א) סכומים שהוציאה חברה זכאית מתוך סכום ההשתפות במחקר, לצורך ביצוע המחקר, כולל הפרשי הצמדה שנצברו עליהם, לא יותרו לה בניכוי לענין קביעת הכנסתה החייבת; לענין סעיף קטן זה יראו כל סכום שהוציאה החברה לביצוע המחקר מכספי הפקדון, כאילו חלק יחסי ממנו שהוא כיחס שבין סך כל סכום ההשתפות במחקר לבין סך כל התמורה שנתקבלה ממכירת יחידות ההשתפות, הוא סכום ההשתפות במחקר.

(ב) סכום השתפות במחקר לא ייחשב כהכנסה בידי החברה שהנפיקה הנפקה מזכה.

(ג) הפרשי הצמדה שמשלם החשב הכללי בשל חלק הפקדון באוצר שאיננו סכום השתפות במחקר יהיו חייבים במס, ואילו הפרשי הצמדה בשל חלק הפקדון שהוא סכום השתפות במחקר יהיו פטורים ממס.

(ד) דין סכום השתפות במחקר, לענין חוק המיסוי בתנאי אינפלציה, כדין סכום השתפות של אדם אחר במימון מחקר כאמור בסעיף 20א לפקודה, ואולם -

(1) על אף האמור בתוספת השניה לחוק המיסוי בתנאי אינפלציה, כל עוד הסכום האמור הוא בפקדון באוצר הוא יהיה נכס בלתי מוגן;

(2) על אף האמור בתוספת הראשונה לחוק המיסוי בתנאי אינפלציה, הפרשי הצמדה על סכום הפקדון באוצר ייווספו להון העצמי, מתחילת שנת המס שלאחר השנה שבה הוצאו לצורך ביצוע המחקר והקטינו את ההון העצמי.

(ה) חברה שאילולא היו לה הכנסות שמקורן בפקדון באוצר היתה בגדר חברה תעשייתית לענין חוק עידוד התעשייה (מסים), התשכ"ט-1969, יראוה כחברה תעשייתית גם כשיש לה הכנסות כאלה, וזאת על אף הוראות החוק האמור.

(ו) בחברה בהשקעת חוץ גדולה כמשמעותה בסעיף 53 ח חוק לעידוד השקעות הון, התשי"ט-1959 (5) (להלן - חוק לעידוד השקעות), תחול, לענין הטבות חלופות לפי סעיף 53 לחוק האמור, ועל אף האמור בכל דין, הוראה זו: סכומים שהוציאה החברה לביצוע מחקר מתוך סכום השתפות במחקר שבפקדון, לרבות הפרשי הצמדה שנצברו עליהם, ייחשבו כהון עצמי החל משנת המס שלאחר השנה שבה הוצאו והקטינו את הרווחים הראויים לחלוקה.

(ז) בחברה בהשקעת חוץ כמשמעותה בסעיף 53 לחוק לעידוד השקעות, שחלות עליה הוראות סעיף 53 לחוק האמור, לא יראו את חלק הפקדון באוצר שהוא סכום השתתפות במחקר, כנכסים שוטפים לענין ההפרשה לייצוב הון על פי סעיף 53 האמור, ואילו סכום הערך הנקוב על איגרת החוב שביחידת ההשתתפות והפרשי ההצמדה שנצברו עליו ייחשבו כהתחייבות שוטפת.

הדין בהנפקה 7. נעשתה הנפקה מזכה באמצעות חברת בת של חברה זכאית, יחולו הוראות אלה:

באמצעות חברת בת (1) יראו את הסכומים שגוייסו בהנפקה והופקדו בפקדון באוצר כאילו גוייסו והופקדו בידי החברה הזכאית;

(2) יראו את הסכומים שהוחזרו לחברת הבת מתוך כספי הפקדון, לרבות הריבית והפרשי ההצמדה עליהם, כאילו הוחזרו במישרין לחברה הזכאית;

(3) יראו את הוצאות ההנפקה כאילו הוצאו בידי החברה הזכאית;

(4) הוראות חוק המיסוי בתנאי אינפלציה לא יחולו על חברת הבת, ויראו את הונה של חברת הבת כאילו הוא חלק מהונה של החברה הזכאית;

(5) יראו דיבידנד, ריבית ותמלוגים שמשלמת חברת הבת בשל נייר ערך שמקורו ביחידת השתתפות בהנפקה מזכה, כאילו שולמו בידי החברה הזכאית.

תמלוגים 8. (א) חברה זכאית שקיבלה היתר מהרשות המוסמכת לייצר מוצרי מחקר מחוץ לישראל תשלם לאוצר המדינה תמלוגים בשיעור כמפורט להלן מסכום התמורה הכוללת שנתקבלה בשנת מס פלונית ממכירת כלל מוצרי המחקר בישראל ומחוצה לה בניכוי התמורה שנתקבלה באותה שנה ממכירת מוצרי המחקר או חלקיהם שיוצרו בישראל; לענין זה לא יובאו בחשבון ההוצאות וההכנסות משירותי שיווק והחזקה כפי שתגדירם הרשות המוסמכת:

(1) בטל היתר לייצר מחוץ לישראל בין 5% לבין 20% מכלל עלויות הייצור של מוצרי המחקר - 5%;

(2) בשל היתר לייצר מחוץ לישראל בשיעור העולה על 20% מכלל עלויות הייצור של מוצרי המחקר - שיעור העולה על 5% כפי שתקבע הרשות המוסמכת.

(ב) התמלוגים ישולמו עם הגשת הדו"ח לשנת המס על פי סעיף 131 לפקודה, ודינם, לענין תשלום ומועד וגבייה, כדין המס

9. חובה להמציא ידיעות
חברה זכאית שקיבלה אישור לביצוע מחקר, תמציא לרשות המוסמכת, בהתאם לדרישתה, ידיעות, מסמכים וראיות אחרות, בקשר לביצוע המחקר, קיום תנאי האישור, פרטי הייצור בישראל ומחוצה לה, הסכומים שקיבלה מההנפקה המזכה ואופן השימוש בהם והתמורה שקיבלה ממכירת מוצרי המחקר.

10. הדין כאשר לא קויימו תנאי האישור
(א) (1) קבעה הרשות המוסמכת שסכום שגייסה חברה זכאית באמצעות הנפקה מזכה לא הוצא כולו או חלקו לביצוע המחקר המדעי, או הוצא שלא בהתאם לתנאי האישור, יראו סכום כאמור כהכנסה חייבת בידי החברה הזכאית, ששיעור המס החל עליה הוא 100%, ללא זכות לפטור, לניכוי או לקיזוז כלשהם, ומועד תשלומו, לענין קביעת ריבית והפרשי הצמדה על פי סעיף 159 לפקודה, הוא יום ההפקדה בפקדון של הסכומים שגוייסו.

(2) קבעה הרשות המוסמכת שחברת בת לא הפקידה בפקדון סכום שגייסה בהנפקה מזכה, כולו או חלקו, תוך שבעה ימים מיום גיוסו, או לא העבירה לחברה הזכאית מיד סכום כלשהו שהוחזר לה מתוך הפקדון לצורך שימוש בו לביצוע המחקר, או לא שילמה לבעל ניירות ערך סכומים שקיבלה לשם כך מהחברה הזכאית, מיד עם קבלתם - יחולו לגבי סכומים כאמור הוראות פסקה (1).

(ב) (1) קבעה הרשות המוסמכת שחברה זכאית לא ייצאה מוצרי מחקר בהיקף שהתחייבה לגביו כאמור בסעיף 2(ב)(4), תהא החברה חייבת לשלם לפקיד השומה שיעור כמפורט להלן מסכום ההשתתפות במחקר, בצירוף ריבית והפרשי הצמדה על פי סעיף 159 לפקודה, כאילו היה מס שמועד תשלומו הוא יום ההפקדה בפקדון של הסכומים שגוייסו:

שיעור התשלום מסכום ההשתתפות במחקר	השיעור שלא ייצאה לעומת התחייבות הייצוא
5%	(א) מ-1% עד 25%
25%	(ב) מעל 25% עד 50%
50%	(ג) מעל 50% עד 65%
75%	(ד) מעל 65% עד 85%
100%	(ה) מעל 85% עד 100%

(2) על אף האמור בפסקה (1) רשאית הרשות המוסמכת לפטור מהתשלום שעל פי הפסקה האמורה אם החברה הזכאית הוכיחה להנחת דעתה של הרשות המוסמכת שלא ייצאה את מוצרי המחקר בהיקף שנקבע באישור בגלל סיבות שאינן תלויות בה.

(ג) ריבית והפרשי הצמדה כאמור בסעיף קטן (ב) יותרו בניכוי לענין קביעת הכנסתה החייבת של החברה הזכאית.

(ד) על קביעת הרשות המוסמכת לפי סעיף זה תימסר הודעה בכתב לחברה הזכאית.

11. החולק על החלטתה של הרשות המוסמכת על פי סעיפים 2 או 3 או על קביעתה לפי סעיף 10 רשאי לערור לפני שר האוצר ושר התעשייה והמסחר או מי שהם הסמיכו, תוך 30 ימים מיום שהומצאה לו ההודעה על החלטה או הקביעה; הערר יהיה מנומק. ערר על החלטת הרשות המוסמכת

12. הוראות הפקודה בדבר סמכות להשיג ידיעות, אכיפת תשלומים ועונשין והוראות חלק י"ב לפקודה, יחולו לענין חוק זה. תחולת הוראות הפקודה

13. (א) שר האוצר ושר התעשייה והמסחר ממונים על ביצוע חוק זה ורשאים להתקין תקנות בכל הנוגע לביצועו. ותקנות

(ב) שר האוצר רשאי לקבוע, בין דרך כלל ובין להנפקה מזכה פלונית, הוראות בדבר תנאי הפרעון של איגרות החוב.

14. (א) בסעיף 20א לפקודה, בסעיף קטן (א) - (1) בפסקה (1)(ב), בסופה יבוא "ובלבד שהוצאות המהוות השתתפות כאמור יותרו בניכוי כך: בשנת המס שבה שולמו ההוצאות - חלק יחסי מהן כיחס מספר החדשים שנותרו מהחודש שלאחר החודש שבו שולמו ועד לתום שנת המס, מחולק ב-12, והיתרה - בשנת המס שלאחריה; ולענין חישוב החלק היחסי כאמור, יראו התחייבות מראש לשלם הוצאות בשנים עשר תשלומים חדשיים שווים כהוצאות ששולמו כולן עם התשלום הראשון"; תיקון הפקודה

(2) אחרי פסקה (1) יבוא:

"(א1) משתתף במימון מחקר שמבצע אדם אחר כאמור בפסקה

(1)(ב) רשאי לקזז את המס שנחסך כנגד המס המנוכה

במקור מהכנסת עבודה או כנגד מקדמות שהוא חייב

בהן על פי סעיף 175 החל מהחודש שלאחר החודש שבו

שילם את ההוצאות; נותרה לגבי שנת מס פלונית

יתרה לקיזוז, יותר הקיזוז עם הגשת הדו"ח לאותה

שנה; לענין זה, "המס שנחסך" - סכום המס שהנישום

הופטר מתשלומו בשל הניכוי של פי פסקה (1),

ואולם לענין קיזוז כנגד מקדמות בלבד, יחושב המס

שנחסך לפי שיעור מס של 55% - לגבי נישום שהוא

יחיד, ולפי שיעור המס הממוצע לשנת המס הקודמת -

לגבי נישום שהוא חבר-בני-אדם;

(ב1) לענין סעיף 190א, דין קיזוז כנגד הניכוי במקור

או המקדמות על פי פסקה (א1) כדין קיזוז סכום

שנוכה במקור כאמור בסעיף 177;

(ג1) אם מבצע מחקר שאישר מי שהוסמך כאמור בפסקה (1)

לאשרו גייס ממשקיעים במחקר ופיתוח סכומים שביחד

עם הסכום שהוא עצמו משקיע במחקר האמור עולים על

הסכום שהוציא לביצוע אותו מחקר, יראו את הסכום

העודף על הסכום שהוציא, כהכנסה חייבת בידו,

ששיעור המס החל עליה הוא 100%, ללא זכות לפטור,

לניכוי או לקיזוז כלשהם, ומועד תשלומו, לענין

קביעת ריבית והפרשי הצמדה על פי סעיף 159א, הוא

היום שבו נוצר הסכום העודף; שר האוצר, באישור

ועדת הכספים של הכנסת, יקבע כללים לחישוב הסכום

העודף והיום שבו נוצר."

(ב) אחרי סעיף 20א לפקודה יבוא:

"תקרה 20א1. (א) הסכום שיותר בניכוי בשל השתתפות במימון מחקר

כוללת ופיתוח שמבצע אדם אחר, לפי סעיף 20א(א) ולפי

לניכוי כל דין אחר, לא יעלה על 40% מהכנסתו החייבת

בשל של הנישום בשנת המס שבה שולמו ההוצאות.

מחקר

ופיתוח (ב) הוראות סעיף קטן (א) לא יחולו לגבי סכומי

השתתפות של חברת אחזקה תעשייתית בחברה

שבשליטתה; לענין זה -

"חברת אחזקה תעשייתית" - חברה שלפחות 80% מנכסיה במשך כל שנת המס - למעט נכסים שמקורם מכספים שנתקבלו מהנפקה בבורסה בחוץ לארץ עד תום שנה ממועד ההנפקה - מושקע בהון מניות של חברה תעשייתית, או בהלוואות לשלוש שנים לפחות שנתנה לחברה תעשייתית;

"חברה תעשייתית" - כמשמעותה בחוק עידוד התעשייה (מסים), התשכ"ט-1969;
"שליטה" - כמשמעותה בסעיף 25.

ניכוי 2א20. סכום המס שהנישום הופטר מתשלומו בשל הניכוי עקב השתתפות במימון מחקר ופיתוח שמבצע אדם אחר, לפי סעיף 20א(א) ולפי כל דין אחר, ייוסף לסכום המס ופיתוח - המהווה בסיס לקביעת מקדמות על פי סעיף 175. תוספת לבסיס המקדמות

ניכוי 3א20. לענין הפחתת סכום המקדמות כאמור בסעיף 190(א)(2) בשנת מס פלונית שלא בשל ניכוי עקב השתתפות במימון מחקר ופיתוח שמבצע אדם אחר לפי סעיף 20א(א) או לפי כל דין אחר, לא יובא המס שהנישום הופטר מתשלומו בשל הניכוי האמור בחשבון המס שעל הקטנת פי הדו"ח. מקדמות

תחולה 15. תחולתו של סעיף 14 משנת המס 1983 ואילך.

- 1 דיני מדינת ישראל, נוסח חדש 6, עמ' 120.
- 2 ס"ח התשמ"ב, עמ' 182.
- 3 ס"ח התשכ"ט, עמ' 232.
- 4 ק"ת התשל"ח, עמ' 1006; התשמ"ב, עמ' 1376.
- 5 ס"ח התשי"ט, עמ' 234.

ה ס ת י י ג ו י ו ת

לחוק מס הכנסה (הטבות להשקעה בניירות ערך שתמורתם נועדה
למחקר מדעי), התשמ"ד-1983

לסעיפים 1 עד 13

אין הסתייגויות.

לסעיף 14

חברי הכנסת ע. אמוראי, נ. ארד, נ. בלומנטל, י. זכאי, י. פרץ
א. נחנקין, י. ז'. אמיר, נ. פדר, ו-א. רון מציעים:

במקום הסעיף יבוא:

"תיקון 14. בסעיף 20א לפקודה בסופו יבוא:
הפקודה

"(ג) הסכום הכולל שיותר לניכוי לפי סעיף קטן (א)
בידי משתף במימון מחקר שמבצע אדם אחר, לא
יעלה על 40% מהכנסתו החייבת של הנישום בשנת
המס שבה שולמו ההוצאות."

לסעיף 15

אין הסתייגויות.

משרד המדע והפתוח
לשכת המנהל הכללי

MINISTRY OF SCIENCE AND DEVELOPMENT

יח' כסלו תשמ"ד
24 נובמבר 1983

ת/ 1852 /990

אל: מר א. שר, החשב הכללי.

הנדון: הקפאת התקשרויות.

חשב משרדנו הביא לתשומת ליבי את מכתבך מיום 9.11.83 ואת החוזר מ"ד 23 מיום 16.11.83 אשר משום מה לא הגיעו אלינו אף כי אני מופיע בתפוצה. לפי הודעת החשב במונח "התקשרויות" כלולים גם הסכמי מחקר ויעוץ. אם פירוש זה נכון, ונאמנים עלי דברי החשב, אני מבקש למחות בתוקף על המשך הפעלת שיטת הסלמי. הצורך בקיצוצים בתקציבים לרבות תקציב משרדנו - ואני אומר זאת על אף העובדה שכל פגיעה כזו חמורה גם על רקע המשבר במערכת ההשכלה הגבוהה ובוודאי כאשר מדובר בתקציב מצומצם ביותר, עובדה שהודגשה, בין היתר, ע"י חברי ועדת הכספים של הכנסת - מקובל עלינו. ואולם לא יתכן כי תוטלנה מגבלות נוספות על נצול היתרה. מגבלות אלו כמותן כסרוס המשרד ואי יכולת לתפקד. לא ברור לנו מה יכול להוסיף הרפרנט של אגף התקציבים כאשר מדובר בהחלטות מקצועיות של משרד בראשו עומד שר שהוא מדען הנהנה במידת הצורך מיעוץ מיטב החוקרים בארץ. זוהי שוב דוגמא להתערבות בלתי נסבלת בסמכויות המשרד. דרישה לעריכת רשימת התקשרויות בנוגע למחקרים עפ"י סדר עדיפויות יורד אינה מקובלת עלינו מהטעמים הבאים:

- א. מדובר, כאמור לעיל, אך בהתקשרויות במסגרת תקציב מאושר (קרי תקציב לאחר קיצוצים מוסכמים דהיינו שבלאוי הכי אין מובאות התקשרויות רצויות אך שלא ניתן לכללן בתקציב המקוצץ.
- ב. שלא כבהטעויות אשר ניתן (וגם זאת לא תמיד) להצביע על סדר עדיפויות מבחינת עתוי הרכישה הרי כאן מדובר בהתקשרויות בתחומים ועם מוסדות שונים המבוצעות בו-זמנית.
- ג. כל המתמצא בסוגייה של התקשרויות בקשר לבצוע מחקרים יודע כי לא ניתן מראש לחזות מתי אלו תכנסנה לתוקף שכך הדבר תלוי במועדי אספקת הנתונים ע"י הגורם המבצע את המחקר, מו"מ אתו בקשר להיקף ההתקשרות והתפלגות התקציב, וברורים נוספים (חות דעת רפרנטים וכו').

2/...

משרד המדע והפתוח
לשכת המנהל הכללי

MINISTRY OF SCIENCE AND DEVELOPMENT

- 2 -

ד. עצם המושג "סדר העדפות יורד" טומן בחובו את ההמשך המתבקש - שאלו שבתחתית הרשימה יקוצצו. אם הכוונה לקצוץ גדול יותר יש, לדעתנו, לומר זאת בפה מלא ולא ע"י "גימיקים" כנ"ל.
לאור כל האמור לעיל אנו מבקשים כי תודיע לחשב משרדנו כי ההוראות שבהודעותיך שבסימוכין אינן חלות על התקשרויות מחקר והסכמי יעוץ.

בברכה,
תנחום גריזים
המנהל הכללי

העתק: שר האוצר
שר המדע והפתוח
המטונה על התקציבים
מנהל המועצה הלאומית למו"פ

משרד המדע והפתוח

MINISTRY OF SCIENCE AND DEVELOPMENT

טו' כסלו תשמ"ג
21 בנובמבר 1983

נתקבל
ביום 22.11.83

600.1

אל: מר תנחום גריזים, מנכ"ל משרד המדע

הנדון: הקפאת התקשרויות

בהתאם לחוזר החשב הכללי מס' מ"ד/23, מ-16.11.83 יש צורך להכין את כל ההתקשרויות (רכישות, מחקרים וכו'). המתוכננות עד סוף השנה לפי סדר עדיפויות יורד.

אחרי 15 ימים
אם לא יבוא
לטיפול

הרשימה תובא לדיון ולסיכום עם הרפרנט של המשרד באגף התקציבים.

הסיכום ייחתם ע"י מנכ"ל המשרד, החשב, והרפרנט באגף התקציבים. רק לאחר הסיכום יהיה תקציב המשרד משוחרר מהקפאה.

האמור לעיל חל הן על תקציב המשרד והן על תקציב המועצה הלאומית למו"פ.

אודה לך אם תורה לפעול בהתאם.

ב. ב. כ. ה.
ח. מ. ל. מ.
חשב המשרד

למטה צויה שהחובות יאסרו לה...
הכוח העצמי כי אין כל...
ענין גם כיום לטובת...
התחילת.

העסק: מר י. ספיר, מנהל המועצה הלאומית למו"פ

העסק: מר י. ספיר, מנהל המועצה הלאומית למו"פ
העסק: מר י. ספיר, מנהל המועצה הלאומית למו"פ

22/11

22/11

מדינת ישראל
האוצר - החשב הכללי

ירושלים, י' בכסלו התשמ"ד
16 בנובמבר 1983

3 - 110

חוזר מ"ד/ 23

Handwritten notes:
מכתב הודעה
מיום 9.11.83
מאז
11/25/83

אל: מנכ"ל משרד
חשב משרד

הנדון: הקפאת התקשרויות

בהמשך למכתבנו מיום 9.11.83, ישוחרר כל משרד מהקפאת התקשרויות לאחר סיום
ההליך של דיוג התקשרויות לפי סדר ההעדיפות היורד.

הסיכום יהיה חתום ע"י המשרד, החשב ודפרנט אגף התקציבים.

רק לאחר גסיכום ישוחרר המשרד מהוראת הקפאה.

Handwritten signature: אריה שר
החשב הכללי

העתקו של האוצר
הממונה על התקציבים

1. לא ידוע היכן שבת הולדת 2.11.1985

2. לא ידוע היכן שבת הולדת 2.11.1985

3. לא ידוע היכן שבת הולדת 2.11.1985

4. לא ידוע היכן שבת הולדת 2.11.1985

5. לא ידוע היכן שבת הולדת 2.11.1985

6. לא ידוע היכן שבת הולדת 2.11.1985

החתימה
שם
בן

14/11

1011

לוא

מס' 337

מדינת ישראל
האוצר - החשב הכללי →

ירושלים, אי כנסלו בסמ"ח
7 זוכתב 1983

110 - 3

חוזר מ"ד/20

משרד המדע והטכנולוגיה
לשכת השר
ד"ר נחמן
נת-הל 24-11-1983
יום
גרעם ב
תשיבה

אל: המנהלים הכלליים במשרדי הממשלה
החשבים במשרדי הממשלה

הנדון: הקפאת התקשרויות

החל מתאריך פירסום הודאה זו, יש להימנע מהתקשרויות חדשות ומחתימה על חוזים - למעט מזון, תרופות ודלק.

בהתעורר בעיות, יש לפנות אל סגן החשב הכללי המטפל במשרד.

הודאות מפורטות יפורסמו בקרוב.

ב ב ר כ ה
ל ש י א י ר
א ר י ה ש ר
ה ח ש ב ח כ ל ל י

העתק: שר האוצר
המחנה על התקציבים

150
1951
1952

1951
1952
1953

1951
1952
1953

1951
1952
1953

1951
1952
1953

1951
1952
1953

1951
1952
1953

1951
1952
1953

1951
1952
1953

1951
1952
1953

1951
1952
1953

17

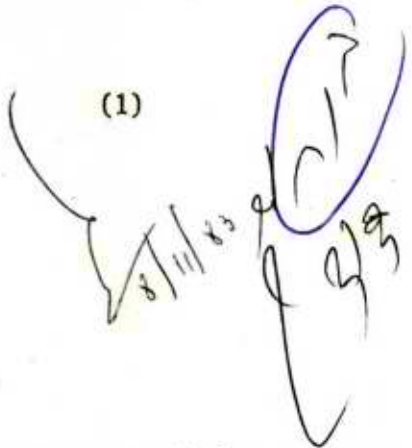

צעדים כלכליים

הצעת החלטה

ח ח ל י ט י ח
להלן:-
להמליץ בפני הממשלה, לאשר את הצעדים הכלכליים, כמפורט

1. הקפיאת כח אדם

א. להקפיא, עוד סוף שנת הכספים 1983, קליטת עובדים במשרדי מחשלה, לרכוח מערכת הבטחון, צבא קבע ושירות כתי החוהר.

ב. חוקם ועדת חריגים משוחפח לנציבות שירות המדינה, ליגף התקציבים במשרד היוצר ולמשרד הנוגע בדבר לאשור גיוס עובדים הכרחי.

חברות ממשלתיות,

ג. להחיל ההחלטה בסעיף (1) על כל הרשויות החקומיות, חאגידיים שהוקחו על פי דין; רשויות וגופים הנחמכים מתקציב המדינה.

למען הבהר היטב ולמנוע כל ספק: סעיף 24 לחוק התקציב חקף גם ובעיקר לגבי משרדי המחשלה.

2/.

2. חסכון במשרדי המחשלה ובסקטור הציבורי:

- א. רכב
- (1) להקפיא רכישת רכב חדש, עד 1.10.1984.
 - (2) להקטין הדרגתיה ב-10% את מצבת הרכב הצמוד ורכב האיגוס ככל משרדי המחשלה, עד לסוף שנת הכספים 1984. החלטה זו חקיף גם את מצבת הרכב הצמוד בצה"ל, כמשטרת ישראל, שירות כחי הסוהר וגופים בטחוניים אחרים.
- חברות ממשלתיות,
- (3) להחיל החלטות בסעיף (א) על הרשויות המקומיות, /רשויות וחאגידים שהוקמו על-פי דין וגופים הנתמכים מתקציב המדינה.
 - (4) הקנס נעדת-שרים, מתוך ועדת השרים לענייני כלכלה, אשר תפסוק במקרים חריגים.
 - (5) לבטל את התוספת המיוחדת המשולמת בגין זקיפת הטבה לרכב צמוד.
- ב. רכב שירות ואישי
- (1) להפחית מיידית 15% ממכסות הקילומטרים לחקבלי רכב שרות ואישי. החלטה זו תחול גם על חברות ממשלתיות.
 - (2) לבסס את התחשיב הכלכלי להחזר הוצאות הרכב שרות ואישי על מכונית סובארו 1,300 (במקום פורד אסקורט).
 - (3) להחיל החלטות בסעיף (ב) על הרשויות המקומיות, /רשויות וחאגידים שהוקמו על-פי דין וגופים הנתמכים מתקציב המדינה.
- ג. עבודה בלתי צמיחה
- (1) להפחית 25% ממכסת השעות הנוספות המאושרות, בכל משרד.
 - (2) להפחית 25% ממכסת ימי עבודה למשימה חולפת וימי עבודה ארעיים.
 - (3) להחיל החלטות בסעיף (ג) על הרשויות המקומיות, רשויות וחאגידים שהוקמו על פי-דין גופים הנתמכים מתקציב המדינה, חברות ממשלתיות - למעט שעות נוספות של עובדי הייצור.
- ד. תנאי שרות במחשלה ובסקטור הציבורי
- (1) להעלות את הריבית המינימלית על הלוואות הנחננו לעובדי מדינה, מקופת המדינה ל-80%, כולל שוטרים ואנשי צבא-הקבע.
 - (2) להעלות את גובה השתתפות העובדים (לרבות שוטרים, חיילים בשרות קבע ועובדי כחי חולים) בדמי כלכלה למינימום של 1,000 שקל לחודש לעובד החל מ-1.11.83. לעדכן תשלום זה 4 פעמים בשנה, לפי מדד-המחירים-לצרכן. במקרים בהם קיימים הסכמי עבודה המונעים העלאת סכום ההשתתפות של העובדים בדמי כלכלה יובהר שהפרש בין סכום העלות למעביד של הענקת הכלכלה לעובד לבין סכום השתתפותו של העובד הינו הכנסת עבודה והעובד חייב בשלה במס הכנסה לפי סעיף 2(2) לתיקודת מס הכנסה והמעביד יהיה חייב לנכותו כמקור. במקרים אלה ייאסר על המעבידים לגלם תשלום המס.

(3)

(3) להפסיק תשלום אש"ל גלובלי, ולשלם הוצאות אש"ל על-פי דיווח ספציפי בלבד.

חברות ממשלתיות,

(4) להחיל החלטות כסטיף (ד) 1,2, על רשויות מקומיות, / רשויות וחאגידים שהוקמו על-פי דין וגופים הנחמכים מחקציב המדינה (כולל כנה ישראל).

ה. הוצאה במטבע חוץ:

(1) להקפיד את רמת השכר והוצאות נלוות (שכר-דירה, ריפוי, חינוך וכדי) של נציגי מדינת ישראל בחו"ל, במונחי מטבע זר, לאלתר ועד לסוף שנת הכספים 1984.

(2) להעביר את הטיפול בנושא אישור דמי ייצוג בחו"ל לוועדה הבינמשרדית לשכר חו"ל ולקבוע קריטריונים חדשים לאישור דמי ייצוג.

(3) תוקם ועדת-שרים, מתוך ועדת השרים לענייני כלכלה, אשר תפסוק בעניינים חריגים.

(4)

3. מ ל ס י ם

א. מס-הכנסה

1. להוסיף מדרגת-מס עליונה בשיעור של 70% שתחול על מפרנסים אשר הכנסתם החודשית, במחירי אוקטובר 1983, היא 250,000 שקלים ומעלה.

(הצעה זו נדונה אך לא הוכרעה).

ההצעות מכאן ואילך - לא הגיעו לכלל דיון :-

2. יכונטל הפטור בשטור של 35% לקצבת פרישה (נול-חי סעיף 9 לפקודת מס הכנסה) וקצבה אחרת (נול-פי סעיף 39) לחי שחקהל קאבה כאחור לפני הגיעו לגיל הפרישה ("גיל פרישה" מוגדר לענין זה כ-55 שנים באשה ו-60 שנה בגבר), ובתנאי שיש לו השכרות או רווח מעבודה אחרת למעט מי שפרש פרישה מוהדמח על-פי דין בשל נכות שנקבעה לו על פי דין.

3. חיקון סעיף 3 (ה) לפקודת מס הכנסה כך שהטבת המס המוענקה בסעיף זה תוגבל ל-7.5% מהמשכורת המשמשת כסיס לחישוב החלומים לגבי כל הטובדים (למעט מורים - 8.4%) ולקבוע תקרת משכורת קובעת, ככפל המשכורת הקובעת לענין חשלוס חוספת היוקר.

כ. מס שכח מקרקעין

לאשר את תזכיר הצעת חוק לחיקון חוק מס שכח מקרקעין. להסמיק את שר המשפטים ושר האוצר לנסח את הצעת החוק ולהגישו לכנסת. (התזכיר הונח על סדר יומה של ועדת שרים לעניני כלכלה כיום 26.6.83).

(5)

אגרות

.4

א. אגרת כריאות
חקט אגרת כריאות לבקור אצל רופא. גובה האגרה והפטורים יקבעו בוועד שרים לענייני כלכלה.

ב. אגרת חינוך

תקבע אגרת חנוך שחוטל על משפחות להם ילדים במערכת החינוך: מגני חובה ועד לכתוח יבי ו-יג'.

היקף הגביה בשנת לימודים מליאה יהיה בסכום של 2.7 מיליארד שקל.

אומדן הסכום שיגבה מאגרת חינוך הוא ורק הוא יהיה הסכום שיטחוד לרשות ביצוע דו"ח עציוני.

האגרה חונהג לאלתר.

צוות משוחף למשרד החינוך והחרכות ולחשרד האוצר יגבש את פרטי ההצעה והדרכים ליישומה עד 20.11.83.

א. כל נוסחי הצעות החוק בנושאים המפורטים להלן שאושרו בתמשלה יגובשו במשרדים ויוכאו בתוך 7 ימים לאישור ועדת שרים לענייני כלכלה ומיד לאחר מכן יונחו במרוכז על שולחן הכנסת. מדובר בהצעות החוק הבאות:

- (1) חוק המיס - להתיים את תהליך אישור העליית מחירי מים לתהליך אישור העליית מחירי חשמל (שר החקלאות).
- (2) ביטול פטור מארנונות ברשויות המקומיות לחיילים, סוהרים ושוטרים (שר הפנים).
- (3) תיקון חוק מס מקביל שיגבה מעצמאים על בסיס השומה השוטפת, (שר העבודה והרווחה)
- (4) הצמדת חובות הבטוח הלאומי (שר העבודה והרווחה)
- (5) קצבת הילד הראשון והשני כמשפחה שבה עד 3 ילדים וששיטור המס הכנסה השולי של המפרנס הראשי הוא 50% או יותר - יהיו חייבות במס (שר האוצר).
- (6) שיעור התוספת לקצבת זיקנה, שתינתן לזכאי לתוספת בגין דחית פרישה תהיה 2.5% לשנה במקום 5% , (שר העבודה והרווחה).
- (7) תיקון חטיף 195 אי לפקודת מס הכנסה לפיו יש לזקוף, כאופן יחסי, את התשלומים למס הכנסה בגין סוגי התשלומים הכאים: חוב מס, ריבית והפרשי הצמדה בשל אי תשלום מס בחוטר או קנס (שר האוצר).
- (8) תיקון פקודת מס הכנסה לפיו יקבע כי השתכרות מעבודה בחו"ל שהפיק אדם תחשב כהכנסה שהופקה בישראל (שר האוצר).

6. חוק ביטוח אבטלה

הגדרת עבודה מתאימה לצעירים בגילאים עד 25 חהיה: " כל עבודה החואמת את מצב כריאותו וכושרו הגופני".

תקנות הביטוח הלאומי לגכי מרחק הנסיעה לאורך הפנייה לעבודה ישונו מ-40 ק"מ ל-60 קילומטר.

מחייב אישור תקנות בוועדת עבודה ורווחה (מצוי על שולחו הועדה). (שר העו"ר)

7. אישורי מרכז ההשקעות

לאשר, כחקופה של שלושה חודשים, רק ית האישורים העונים על הקריטריונים הבאים:

- א. הקמת מפעלים חדשים המתחייבים לייצא לפחות 50% מחפוקתם.
- ב. הרחבות: 1 60% גידול כולל במחזור היצוא כחוצאה מההרחבה, כאשר המחזור הבסיסי מוצמד ב-100% לחד.
- 2) 50% מחוספת החפוקה תיועד ליצוא.
- 3) יובהר באופן חד-משמעי שלא חהיה החלפת ציוד.
- ג. החייקרויות על חוכניות שאושרו בעבר.
- ד. מכנים להשכרה: באיזורי הפיתוח חהיה חובת איכלוס של מפעלים מיושרים ב-90% ובמרכז הירץ ב-100%.
- ה. פרויקטים בהם היצור הוא מחליף יבוא של מוצר שלא יוצר עד כה בארץ ושהיקף היבוא הצפוי מצדיק כלכלית יצורו בארץ.

8. חברות ממשלתיות וחברות-כח ממשלתיות.

בחברות ממשלתיות ובחברות-כח ממשלתיות, העובדות עבור רשויות ציבוריות הנחמכות מתקציב המדינה, לא יבואו פעולות לחען רשויות אלו, אלא אם כן תמציי הרשות, המזמינה את העבודה, אישור על כיסוי תקציבי וכן אישור על ידי גורם ממלכתי שאישורו נדרש כדון. (מוגש על-ידי שר הפנים ושר האוצר).

9. הפחתות בתקציב לשנת 1983 ול-1984 במשרד החינוך והחרכות ובמוסדות להשכלה גבוהה.

ראה החלטות נפרדות.

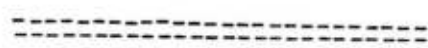



7/1/84
דלג

סקירת ההתפתחויות במשק ותסריטים חלופיים
להתפתחותו בשנת

1. ההתפתחויות בשנים האחרונות

התנאים בפניהם עומד המשק הם תוצאה של ההתפתחויות בשנים האחרונות. התחזיות כזכר שיפור בתנאי השוק העולמי, וכן כזכר עליה בתוצר במדינות השוות וירידה בשיעורי האבטלה בהן, תוך התייצבות בשערי המטבעות האירופיים ביחס לזולר התכדו.

עם זאת, גם התנאים במשק הישראלי לא השתפרו:

הצריכה הפרטית גדלה כקצב מהיר של 8 - 7 אחוזים לשנה בשנים 83, 82 (לאחר גידול של 11 אחוזים ב-1981) תוך ירידה משמעותית בשיעור החסכון, והשענות על תוספת של העברות מן התקציב אל הפרטים הן בצורת סובסידיות והן בצורת תשלומי העברה אחרים.

הצריכה הציבורית המקומית אי היא גדלה בשיעור של כ-5 אחוזים לשנה, כעיקר כתוצאה ממלחמת שלום הגלילי והיערכות צה"ל כלבנו.

יחד עם זאת המחיר היחסי של מטבע החוץ - שהושפע הן מיחסי המטבעות בחו"ל והן כתוצאת לונאי של המדיניות הכלכלית שנועדה להאט את האינפלציה - גרם להפניית חלק ניכר מן הגידול בכיקושים המקומיים הישירים אל היבוא מחד, והתחרה ביבוא מאידך. כך - ירד היצוא של ישראל והיבוא אליה גדל בשיעורים ניכרים. הגידול ביבוא לישראל בשנתיים האחרונות כולט על רקע הירידה שחלה ביבוא של ארצות אירופה עם צמצום הפעילות הכלכלית.

בשנתיים האחרונות עלה התוצר המקומי בקצב ריאלי ממוצע נמוך, של 2 - 1 אחוזים לשנה, בעוד היבוא האזרחי עלה בשיעור של 11.5 אחוז לשנה. באותה עת הואט קצב הגידול של היצוא כמידה ניכרת ולאחר ירידה של כ-3 אחוזים בשנת 1982 תחול בו כנראה עליה קטנה בלבד בשנת 1983.

לאחר ניכוי התקציב המיועו לפעולות השוטפות של הממשלה נותר אחוז קטן מאד מן התקציב שניתן לייעוץ להשקעות, שיחרמו להרחבת כסיס המשק בעתיד. יתרה מזו עד השנה האחרונה מימנו התקבולים כחקציב הפיתוח הוצאות בתקציב הרגיל.

במשך שנות ה-70 ובתחילת שנות ה-80 הופנה חלק ניכר מתוספת כח האדם במשק אל הסקטור הצבורי ואל הסקטור הפיננסי, (הן הסקטור הפיננסי עפ"י הגדרת הלשכה והן כחור המפעלים עצמם). תופעה זו פגעה בפרייון של הסקטור הסחיר. כל התופעות הללו, בנוסף להתפתחות מזורות של מנגנוני ההצמדה במשק וההרחבות הניכרת בנכסים הנזילים של הציבור גרמו לעליה ניכרת בשיעורי האינפלציה. כ-3 השנים האחרונות נמצא המשק על מסלול אינפלציוני של כ-10 אחוזים, ולאחרונה חלה בו עליה למדרגה חדשה, גבוהה יותר, שאם לא נעשה מאמץ לרדת ממנה עלולה גם היא להתמסד. הגידול בהכנסות המקומיות בתקציב המדינה לא הוביק בשנים האחרונות את הגידול בהוצאות התקציב. כמה סיבות לכך: שיעורי המס כרוטו הם גבוהים כמיוחד ומעודדים התחמקות כדרכים שונות ומשונות. זאת, על אף ששיעור המס נטו במשק (שיעור המס כרוטו בניכוי תשלומי העברה) נמוך יחסית. בנוסף לכך, עם התגברות האינפלציה היתה הגביה של מס הכנסה (עו לשינוי האחרון בחוק) כלתי צמודה והעדיפה השקעה בנכסים פיננסיים על פני השקעה בנכסים פיזיים. אמנם החוק החדש למיסוי בתנאי אינפלציה צריך היה לנטרל את השפעת האינפלציה בכל הקשור להעופת הנכסים הפיננסיים על פני הנכסים הפיזיים, אולם בדיעבד הוא הפך להיות מסובך וקשה ליישום. התוצאה היא שחלקים ניכרים ממשלמי המס מסוגלים לתמרו כרצונם ולתכנן חבות מס כרוטו נמוכה עוד יותר מזו שהיתה לפני החלת החוק.

כתוצאה מן ההתפתחויות שתוארו לעיל הלך וגדל עודף הביקוש המקומי של הסקטור הציבורי. עודף הביקוש הגיע בשנים האחרונות לכ-17 אחוזים בממוצע מן התוצר, כהשוואה ל-4 אחוזים בתחילת שנות ה-70. הצמצום שחל בכסיס הכסף, עם התגברות הנטייה של הציבור לעבור לנכסים צמודים כזי להגן על עצמו מפני

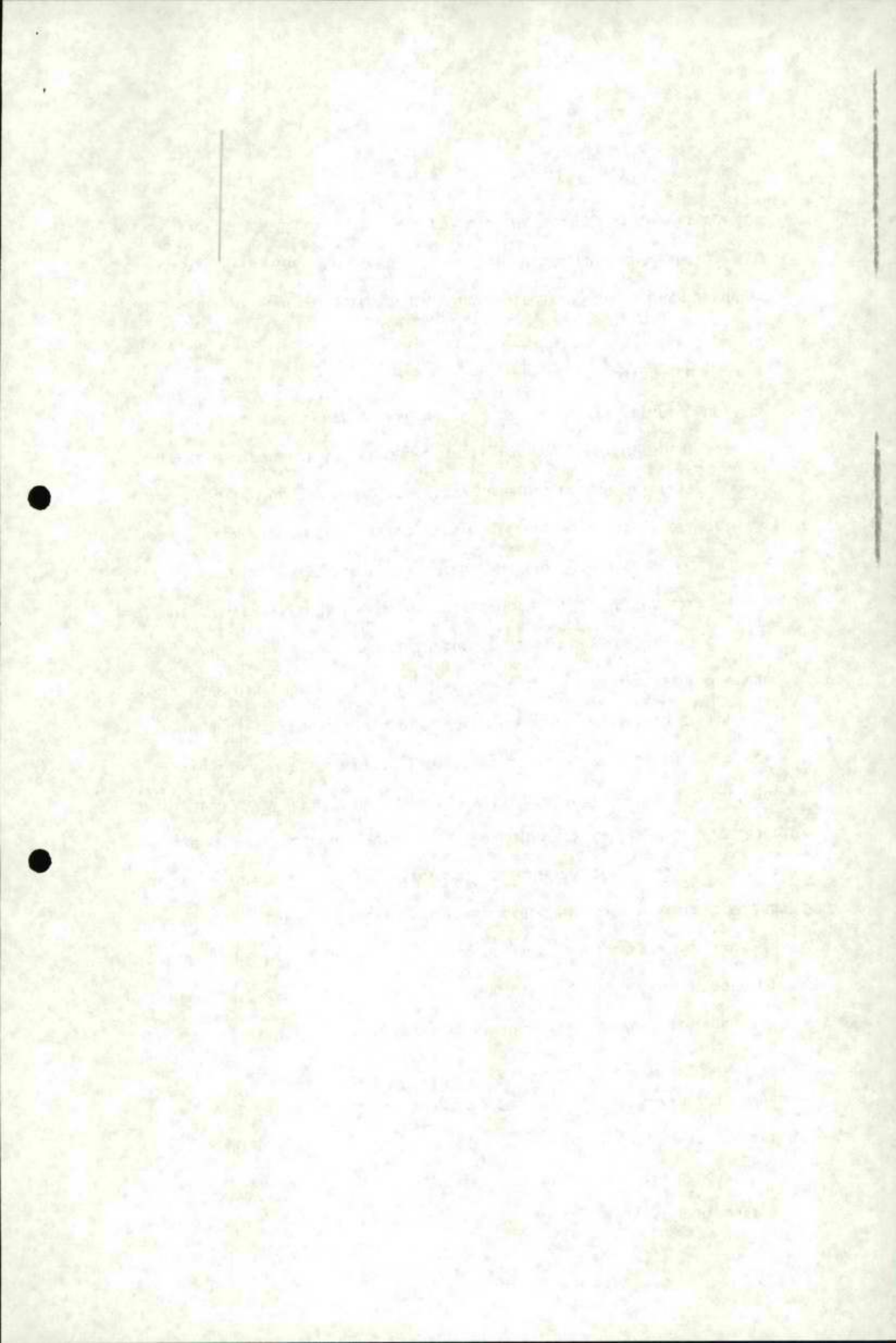

האינפלציה, הגביר במידה ניכרת את השפעת ההזרמה על האצת תהליך האינפלציוני. בנוסף לכך, כל נסיון של המחשלה להוריו את ההזרמה בתקציב עיי ייקור של מוצרים ושירותים תורגם לעליית מחירים שהיא מצדה הביאה לתוספת מיידית לנכסים הפיננסיים של הציבור, וביטלה למעשה את השפעת המיסוי הטבעית המאפיינת תהליך אינפלציוני. כיום הגיע המשק לנקודה שבה ללא טיפול כולל ומשולב בנושאים קריטיים, כגון - תקציב המדינה (כצד ההוצאות וכצד ההכנסות כאחת), מנגנוני ההצמדה האוטומטיים של השכר, התגברות כאכטלה הסמויה כמפעלים וכממשלה, המחיר הריאלי היחסי של מטבע החוץ, הפיריון בסקטור העיסקי התייחסות הציבור אל החסכון ואל הצריכה, והמדיניות המונטרית, לא ניתן יהיה להעלותו בטווח הנראה לעין על מסלול של צמיחה והוא עלול להורדר למשבר קשה.

הערכת ההתפתחויות הצפויות בשנים הקרובות

קשה להעריך את ההתפתחויות הצפויות כמשק בשנים הקרובות. התפתחויות אלו תלויות בשילוב של תנאים אקסוגניים למשק וצעדי מדיניות. אנו נסינו להציג שני מיתארים להתפתחויות אלו. מתארים אלו אינם מתיימרים לתאר במדוייק את ההתפתחויות כמשק בשנים הקרובות אלא רק להציג תזואים אלטרנטיביים להתפתחות המשק בהנחות שונות. תזואי אחד מניח המשך ההתפתחות הכלכלית ללא צעדי מדיניות כלכלית חריפים. תזואי שני מניח שכירה של המגמות השליליות ששררו כמשק בשנים האחרונות בעקבות כיצוע של מדיניות כלכלית מתאימה.

אלטרנטיבה בלתי אפשרית (אלט. בי)

באלטרנטיבה זו הנחנו כי המגמות ששררו במשך בשנות ה-70 יימשכו גם כ-5 השנים הבאות. יש לזכור כי מגמות אלו הן חיוביות יותר מן המגמות של השנתיים האחרונות. כך - הנחנו כי בצריכה הפרטית לנפש יחול גידול של 3 אחוזים בלבד, כהשוואה לגידול של 7 - 6 אחוזים לנפש כ-3 השנים האחרונות. בצריכה הצבורית האזרחית יחול גידול שנתי ממוצע של אחוז אחד, ומערכת הכתרון תחזור להסכם הרב שנתי של שנת 1981, זאת לאחר שינוצלו התקציבים המיועדים לחידוש המלאים בעקבות מלחמת שלום הגליל ולהיערכות החוזה בלבנון. כן הנחנו כי ארה"ב תממן את צרכי היבוא הבטחוני הישיר, למעט חלק קטן הממומן באופן מסורתי ממקורות עצמיים. הנחנו כי היצוא יחזור ויצמח כשיעור של 7.5 אחוז לשנה, כפי שצמח כממוצע במשך שנות ה-70, זאת לאחר הסטגנציה של השנתיים האחרונות. כן הנחנו כי ההשקעות יצמחו בקצב של 7.5 אחוזים לשנה. יש להזגיש: התסריט שתואר באלטרנטיבה זו מניח שיפור מה כהשוואה למגמות של השנים האחרונות. לא ניתן להגדיל את היצוא כשיעורים האמורים ללא שיפור כתנאי הסחר העולמיים; ועליה כשיעור של 3 אחוזים בלבד בצריכה הפרטית לנפש דורשת מזיניות כלכלית מרסנת כל שהיא. אולם ממילא תסריט כזה הוא בלתי אפשרי על פי התוצאות המשתמעות ממנו: יש הרעה ניכרת בהתפתחות הגירעון במאזן התשלומים, בחוב החיצוני ובעיקר בחוספת ההלוואות שיהיה על המשק הישראלי לגייס כשווקי הכספים מעבר לגיוס המסורתי של יבוא ההון לזמן ארוך וכינוני, כאשר אנו מניחים כי ארה"ב תעמיו לרשותנו סיוע כלכלי ובטחוני גבוהים יותר משנתנה לנו בשנים האחרונות. קשה להניח שניתן להגדיל את החובות הפיננסיים של המשק כ-5 השנים הקרובות בכ-3 מליארד דולר נוספים כממוצע לשנה וכאוחה עת לחזור ולגלגל את מצבת החוב קצר המועד, שגם הוא גבוה.

ההתפתחויות האחרונות בשוקי הכספים בעולם וההתפתחויות בשוק המניות הישראלי, כודאי יקשו עוד יותר על גיוס הון כמימונים אדירים כאלו. בתסריט כזה של ההתפתחויות יגיעו החשלומים עיית שירותי החוב של ישראל (קרן ורבית) לכ-40 אחוזים מן היצוא. כלומר, כמעט כל הערך המוסף של היצוא יוקדש לתשלום חובות, ומימון היבוא יפול כולו על גיוס ההון מחו"ל. תסריט כזה מניח כי ישראל תצליח לגייס כ-8 עד 9 מליארד דולר לשנה, כזו לאפשר התפתחות המשק כפי שתוארה ולהגיע למצבת חוב של למעלה מ-41 מליארד דולר בתום 5 השנים. הנחה כזו נראית מופרכת. נראה כי בתוואי כזה יגיע המשק לפשיטת רגל, והמחסור במטבע חוץ יכפה עליו מיתון חריף, המלווה כאכטלה גדולה וכלתי מתוכננת, וקשה להעריך את השפעותיו.

אלטרנטיבה עזיפה (אלט. א')

ניתן לתאר גם מיתאר חיובי יותר להתפתחות המשק ב-5 השנים הקרובות. כמיתאר זה אנו מניחים כי הסקטור הצבורי יפעל לצמצם את עצמו במידה ניכרת. הצריכה הציבורית האזרחית תרד בכ-2 אחוזים בשנת 1984, כמתבקש מתכנית הקיצוץ שהגיש משרד האוצר; בצריכה הציבורית הכטחונית תרד הרמה הרב-שנתית ויכוצע הקיצוץ של 16 מליארד שקלים (במחירי תקציב 1983) בשנתיים הקרובות, כפי שסוכם לאחרונה. זאת בנוסף לירידת הביקושים של מערכת הבטחון, לאחר סיום הפעילות לחידוש המלאים בעיקבות מלחמת שלום הגליל ולאחר שתמתיים ההוצאה הנוספת להיערכות החזשה של צה"ל בלכנון. בנוסף לכך יפעל הסקטור הצבורי לייקור של המוצרים והשירותים המסופקים על ידו הן ישירות לציבור והן עיית תמיכה כגופים צבוריים, ויצמצם במידת מה את השירותים הניתנים לציבור. צמצום השירותים עדיף כמוכר על ייקורם. כריסון ההוצאה הציבורית על כל מרכיביה יש משום סיכוי להקטנת היקף ההזרמה התקציבית למשק וכבר לגרום להקטנה הדרגתית של הלחצים האינפלציוניים מצד הביקוש.

הונח כי ההעלאה היחסית של מחיר היבוא שבוצעה לאחרונה תשמר כרוכה ועיי"כ יתייקר היבוא כמידה ניכרת; לאחר שלוש שנים של הקזחת רכישה של מוצרים בני קיימא תחול כרכישתם ירידה ניכרת.

כן הנחנו כי מזיניות השכר בשנים הקרוכות לא תסחור את הצורך כריסון הצריכה הפרטית, וכי הציבור יימנע מלהמשיך ולרוח בשיעור החסכון שלו. כתוצאה מכך תחול בצריכה הפרטית ירידה בשיעור של כ-5 אחוזים בשנת 1984 ובשנה שלאחריה תשמר רמתה. רק כעבור שנתיים יתאפשר גידול מחווש בצריכה הפרטית. הנחנו כי דווחיות היצוא חגזל, והשיפור המסתמן בשווקים הבינלאומיים יימשך ויאפשר פריצה מייזית של היצוא, כן שכבר בשנה הקרובה הוא יגזל בשיעור של כ-11.5 אחוזים ומתוכו היצוא התעשייתי יגזל כ-15 אחוזים. כהשקעות תחול האטה מסויימת בשנה הקרובה, הן כתוצאה מן ההאטה בענפי הבניה והן כתוצאה מייקור היבוא להשקעות, לאחר שבשנתיים האחרונות חל בו גידול ניכר בעקבות הוזלתו היחסית. בשנים שלאחר מכן הנחנו גידול כהשקעות שיאפשר צמיחה עתידית של המשק. ההנחות שהנחנו כאלטרנטיבה זו זורשות מאמץ רב ביותר הן כקשר לצמיחת הייצוא - תוך ניצול ההתפתחויות החיוביות בשוקי העולם, והן בזכר התגובה של הציבור להחלטות קשות של המשלה בתחום הקיצוץ התקציבי - בהוצאה הצבורית הישירה ובהעברות של התקציב לציבור או למוסדות צבוריים. השגת היעדים הללו בתחום המשק השונים תלויה בשיתוף פעולה של כל גורמי המשק. כראש ובראשונה בתחום הקיצוץ התקציבי, אבל גם בתחום תכיעות השכר, וכן בניהול כלי מדיניות משולבים שיטפלו בנושא שער החליפין הריאלי, האשראי החפשי והמוכוון והמדיניות המונטרית בכללותה. כן ניתן יהיה גם לעצור את המשך ההדרדרות בתחום האינפלציה. בתנאים אלו יש סיכוי כי בשנה הקרובה תחול ירידה של כ-800 מליון דולר בגידעון האזרחי של ישראל, שאינו כולל את הגידעון בשירותי ההון.

בגירעון של שירותי ההון צפוי המשך הגידול גם בשנה הקרובה כתוצאה מהתחייבויות שנלקחו בעבר וכתוצאה מן הצורך לפנות עדיין לגורמים פיננסיים בעולם להוסיף ולהעמיד לרשות ישראל אשראי שיאפשר לה לעמוד במשכר הנוכחי.

חסריט כזה של ההתפתחויות עשוי להביא את המשק לתוואי חיובי יותר של ההתפתחות. יתכן בהחלט שבמקופת הביניים ייוצרו כיסי אבטלה אולם אנו מניחים כי זו תהיה כשליטה. בעוד שנה או שנתיים ניתן יהיה לאפשר צמיחה סבירה של המשק, זאת תוך ירידה הדרגתית בגירעון האזרחי שלו, עד לנקודה שבה נוכל לא רק שלא להגדיל את החוב לזמן קצר (שהוא חילופי ליריות יתרות) אלא גם להורידו במידת מה. החוב החיצוני של ישראל יגיע כתוואי התפתחות כזה לכ-27 מליארד דולר והתשלומים על חשבון החוב (קרן וריבית) ירדו מכ-35 אחוזים מסך היצוא היום עד ל-25 אחוזים בסוף התקופה. שיעור כזה נחשב עיני מוסדות בין לאומיים לשיעור סביר המאפשר למשקים לעמוד בהתחייבויותיהם לטווח ארוך.

יש לזכור ולהגיש: תוואי ההתפתחות המתואר לעיל הוא תוואי קשה. כדי להשיג את היעדים שהוצבו בו יש צורך בשיתוף פעולה של כל מגזרי המשק, וכראש ובראשונה יש צורך להגיע להסכמה עקרונית בזכר הקטנת הסקטור הצבאי והאטה כרמת החיים. כך ניתן יהיה לשחרר מקורות כמשק הן לייצור לשם יצוא והן לייצור לשם החלפת היבוא, ולהשיג את היעד של שינוי מבנה התעסוקה כמשק.

אי עמידה ביעדים האמורים עלולה לזרזר את המשק למצב שבו לא התמשלה תקבל את החלטותיה בתחום חלוקת המשאבים הרצויה למשק, אלא גורמים בינלאומיים שהאמון שלהם ביכולתו של המשק להחלץ מן המשבר ילך ויקטן. או אז יימנעו הם מלהעמיד לרשות ישראל את צרכיה במטבע חוץ והמשק ייכנס למיתון כלתי מתוכנן שתוצאותיו יהיו ללא שליטה מרכזית.

לסיכום

אנו נתבעים לכיצוע מיידי של מדיניות מרסנת בתחום המקציב כמוצע ע"י משרד האוצר; אנו נתבעים להגיע להסכמה עם העובדים והמעסיקים בנושאי השכר והמחירים; אנו נתבעים לנהל מדיניות שעיית שתאפשר שינוי במחירים היחסיים כמשק ללא האצה ניכרת כאינפלציה; אנו נתבעים להרחיב ככל הניתן את כלי המדיניות המונטרית ולנהל אותה בגישה זהירה ורגישה שתתמוך בהתפתחויות חיוביות כמשק; ומעל לכל אנו נתבעים להחזיר את אימון הציבור ביכלתה של המשלה לנהל מדיניות מרכזית שתעלה את המשק על תוואי רצוי.

רק בתנאים אלו נוכל להשיג את היעדים שהותוו לשנים הקרובות. כדי להשיג תנאים אלו אנו מוכרחים לבוא אל עצמנו ואל הציבור בתביעות קשות תוך הצבת התקווה שבחון תקופה סבירה נוכל לחזור מחוש לתוואי של צמיחה בריאה.

אינדקסות שיקורים לתפוחות השוק בשנים 1987-1982

	תחילת			אוקט		
	1987	1986	1985	1984	1983	1982
				(שינויים דיאליים - אחוזים)		
4.5	3.5	1.0	-5.2	7.5	7.5	
..	-28	31.5	19.4	
..	-0.6	3.7	5.9	
0.9	0.1	-3.4	-11.8	5.4	4.6	
1	1	0	-2	0.5	0.1	
0.8	-0.8	-6.3	-18.6	9.2	9.0	
7.4	7.4	7.4	2.0	6.2	13.7	
7.5	7.5	7.5	-1.5	9.6	4.7	
10.8	10.8	10.8	11.6	2.0	-2.6	
12	12	12	15	-4.0	0.9	
<u>6.5</u>	<u>5.9</u>	<u>4.2</u>	<u>-0.9</u>	<u>5.5</u>	<u>4.8</u>	
7.1	6.6	4.7	-0.5	11.5	11.3	
6.2	5.5	3.9	-1.1	2.3	1.2	
7.7	7.0	5.1	-1.4	2.7	0.4	

מסבירה את: התנה של שינוי בתפוחות השוק

צריכה פוטית
תזה: בני קיימא
למעט בני קיימא

סייה צריכה צבורית
תזה: צריכה צבורית אחרית
צריכה כשתחילת הקומית

סייה השקעות
תזה: השקעות בונסיים קבועים

יצוא סחורות ושירותים (כולל תמיכות ולמעט
תקבולים מגיי בתויל)

תזה: יצוא תשייתי ללא יהלומים

סמיא שמושים למעט יבוא כסחור

יבוא סחורות ושירותים אחרים (כולל מיםים ולמעט
תשלומים לגיי בתויל)

ת.מ.ג

ת.מ.ג. מקטור עסקי

(מליארדי דולר)

ת ח ז י ת

ת ח ז י ת				אומדן		
1987	1986	1985	1984	1983	1982	
17.4	15.3	13.6	12.4	11.7	10.9	סה"כ יכוא אזרחי למעט שירותי הון
17.2	14.5	12.3	10.6	9.1	8.8	סה"כ יצוא למעט שירותי הון
0.2	0.8	1.3	1.8	2.6	2.1	גרעון אזרחי למעט שירותי הון
2.0	1.9	1.9	1.7	1.5	1.1	גרעון שירותי הון
<u>2.2</u>	<u>2.7</u>	<u>3.2</u>	<u>3.5</u>	<u>4.1</u>	<u>3.2</u>	<u>גרעון אזרחי</u>
2.1	2.1	1.6	1.8	1.3	1.6	יכוא בטחון ישיר
<u>4.3</u>	<u>4.8</u>	<u>4.8</u>	<u>5.3</u>	<u>5.4</u>	<u>4.7</u>	<u>גרעון כולל</u>
5.1	4.9	4.6	4.2	3.8	3.7	סה"כ שירותי חוב
4.3	4.3	4.8	5.0	4.5	3.8	יכוא הון נטו כולל סיוע
-0.2	0.3	0.7	1.1	1.4	1.4	צרכי ממון נוספים מעבר ליכוא ההון לז"א ובינוני ולסיוע
<u>27.4</u>	<u>27.8</u>	<u>27.7</u>	<u>26.8</u>	<u>24.0</u>	<u>20.9</u>	<u>מצבת החובות (לפי הגדרת בנה ישראל)</u>
(א ח ז י ת)						
+1.1	+1.5	+1.7	+2.1	-5.6	-7.2	השינוי כשעור החסכון הפרטי מכל המקורות כ-%
7	6	5.5	4.5	0.5	-1.9	מחירי יצוא (במונחי \$)
6	5	4.5	4.5	-2.9	-6.5	מחירי יכוא (במונחי \$)
27.4	30.5	33.3	35.1	35.6	35.2	שרותי החוב כ-% מהיצוא
68.5	57.3	49.6	44.7	43.8	50.2	היצוא כ-% ממצבת החוב החיצוני

לשנת היועצת הכלכלית
18.10.83
חש 39.01

אלטרנטיבה ב' : בהנחה של המשך מגמת שנות ה-70 בצריכה הפרטית וביצוא

אינדיקטורים עיקריים להתפתחות המשק בשנים 1982-1987

	ת ח ז י ת				אומדן	
	1987	1986	1985	1984	1983	1982
	(שינויים ריאליים - אחוזים)					
צריכה פרטית	4.5	4.5	4.5	4.5	7.5	7.5
מזה: בני קיימא	31.5	19.4
למעט בני קיימא	3.7	5.9
סייה צריכה צבורית מקומית	1.0	-0.5	-2.5	-6.8	5.4	4.6
מזה: צריכה צבורית אזרחית	1	1	+1	+1	0.5	0.1
צריכה בטחונית מקומית	1.0	0	-5.3	-12.3	9.2	9.0
השקעה מקומית גולמית	7.4	7.4	7.4	2.0	6.2	13.7
מזה: השקעות בנכסים קבועים	7.5	7.5	7.5	-1.5	9.6	4.7
יצוא סחורות ושירותים (כולל תמיכות ולמעט תקבולים מג'יי בחו"ל)	7.5	7.5	7.5	3.8	2.0	-2.6
מזה: יצוא תעשייתי ללא יהלומים	7.5	7.5	7.5	5.0	-4.0	0.9
סה"כ שמושים למעט יבוא בטחון	<u>5.3</u>	<u>5.2</u>	<u>4.6</u>	<u>2.0</u>	<u>5.5</u>	<u>4.8</u>
יבוא סחורות ושירותים אזרחי (כולל מיסים ולמעט תשלומים לג'יי בחו"ל)	5.9	5.7	4.9	4.4	11.5	11.3
ת.מ.ג	4.9	4.9	4.5	0.6	2.3	1.2
ת.מ.ג סקטור עסקי	6.5	6.4	5.8	0	2.7	0.4

	ת ש ת					אומדן
	1987	1986	1985	1984	1983	
	17.6	15.6	14.1	12.8	11.7	10.9
	14.6	12.7	11.2	9.8	9.1	8.8
	3.0	2.9	2.9	3.0	2.6	2.1
	3.2	2.7	2.3	1.8	1.5	1.1
	<u>6.2</u>	<u>5.6</u>	<u>5.2</u>	<u>4.8</u>	<u>4.1</u>	<u>3.2</u>
	2.4	2.4	1.9	1.8	1.3	1.6
	<u>8.6</u>	<u>8.0</u>	<u>7.2</u>	<u>6.6</u>	<u>5.4</u>	<u>4.7</u>
	6.3	5.6	4.9	4.3	3.8	3.7
	4.3	4.4	5.0	5.0	4.5	3.8
	4.2	3.5	2.9	2.6	1.5	1.4
	<u>41.2</u>	<u>36.4</u>	<u>32.2</u>	<u>28.1</u>	<u>24.0</u>	<u>20.9</u>
	-0.7	-0.7	-1.1	-4.0	-5.2	-7.2
	7	6	5.5	4.5	0.5	-1.9
	6	5	4.5	4.5	-2.9	-6.5
	39.1	39.5	39.4	38.5	35.7	35.2
	39.3	38.9	39.0	40.0	43.9	50.2

(מיליארדי דולר)

(ס א י ת א)

סה"כ יבוא אורחי למטע שירותי הון

סה"כ יצוא למטע שרותי הון

גרעון אורחי למטע שירותי הון

גרעון שירותי הון

גרעון אורחי

יבוא כסתון ישרי

גרעון כולל

סה"כ שירותי חוב

יבוא הון נטו כולל סיוע

צדכי ממון נוספים מעבר ליבוא ההון לז"א ובינוני ולסיוע

מצבת החובות (לפי הגדרת בנק ישראל)

השינוי בשעור החסכון הפרטי מעל המהירות כ-
מהתבנסה הפנויה

מחירי יצוא (במונחי \$)

מחירי יבוא (במונחי \$)

שרותי חוב כ- $\%$ מהיצוא

היצוא כ- $\%$ ממצבת החוב החיצונית

לשכת היועצת הכלכלית
יוסי לוי
26.10.83 חש"ש 59

התקדמות לקראת עצמאות כלכלית
סיכויים וסיכונים

אז: האם ניתן להקטין את הגרעון השוטף למחציתו תוך שנתיים?

סכום ומסקנות:

מטרת הדיון הנוכחי לבדוק באיזה קצב יתקדם במשק לקראת עצמאות כלכלית בהנחה שתכוצע מדיניות כלכלית כוללת ואפקטיבית החל מהיום וכשנתיים הבאות 1984 - 1985.

אם נשתמש במלים בוטות יותר הרי ננסה לענות על השאלה: האם בהגדלת יצוא של 15% לשנתיים ובתנאים האופטימיים ביותר (מבחינת מאתי"ש) של הבקושים המקומיים וההתפתחויות בחו"ל ניתן להקטין את הגרעון בחשבון השוטף בצורה משמעותית בשנתיים הקרובות?

המסקנה העקרית הנובעת מהכדיקה היא כי גם אם תכוצע מדיניות כוללת וגם תצלח, ולפיה תקטן הצריכה בצורה דרסטית, השקעות יוקפאו והיצוא יגדל מאד וזאת בתנאים אופטימיים עבורנו בשוק העולמי, אין לצפות להתקדמות מהירה לקראת עצמאות כלכלית כפי שהיא מתבטאת בחשבון השוטף אלא רק להתקדמות איטית והדרגתית. הצלחה של מדיניות כלכלית ודיקלית בשנתיים הקרובות תחבטא ראשית בהסרת האיום המיידי של בעיות ממון כמתי"ח לטווח קצר, ושנית ביצירת תשתית להתקדמות לקראת עצמאות כלכלית בטווח הבינוני.

בטווח הקצר אין סבירות לירידה דרסטית בגרעון השוטף במאזן התשלומים ונצטרך לחיות עם גרעון ברמה של יותר מ-4 מליארד דולר לשנה עוד שנים מספר. יצירת התשתית להתקדמות לקראת עצמאות כלכלית תחבטא בהקטנת החלק היחסי של נטל שרותי החוב על המשק, האטת הגדול במצבת החובות, הגדלת חלקו היחסי של המשק המיצר ליצוא והקטנה דרסטית של הגרעון האזרחי למעט תשלומי הרבית. המחיר בביצוע מדיניות כזו יחבטא בויתור על תוצר, כאבטלה ניכרת, בהאטת הגדול במלאי ההון במשק ובירידה דרסטית בצריכה הפרטית והצכונית לנפש.

מאידך, לאי כצוע מדיניות כזו עלול להיות מחיר גבוה הרבה יותר בכך שתהיה קיימת סבירות גבוהה להוצרות בעיות של ממון במטיח בטווח הקצר וימשך השטבוד ההולך וגדל של העתיד על כל הבעיות הכלכליות והכטחוניות הקשורות למצב כזה. נראה לי כי גם בהנחות האופטימיות ביותר עבור המשק הישראלי הסיכוי להקטין את הגרעון השוטף במאת"ש בשנתיים הקרובות כצורה משמעותית הוא בעל סבירות נמוכה. יותר מזה, למרות הנחות אופטימיות אלה נראה כי לפחות כשנה הקרובה יצטרך המשק להגדיל עוד יותר את גיוס ההון לטווח קצר בחו"ל בסכומים ניכרים כיון שיכוא ההון לז"א וכינוני לא יספיק לכסוי כל השמושים במטיח. לפיכך לדעתי שעורי הגדול של היצוא להם המשק זקוק ושאותם צריכים להציב כיעד הם הרבה יותר מאשר 15% לשנתיים.

הנחות, אומדנים ותחזיות לעתיד

ניסינו להטות קו התפתחות למשק הישראלי כאשר העקרון המנחה הוא שהחל מהתקופה הקרובה ביותר תכוצע מדיניות כלכלית אפקטיבית שתפעל וגם תצליח במטרה אחת עיקרית - הקטנת הגרעון במאת"ש. הנחנו כי המדיניות תצליח להשפיע מידית - החל מהרביע האחרון של 1983 ובמשך השנתיים הקרובות. וכן כי ישררו תנאים אופטימיים במשק הישראלי ובשוק העולמי שיתרמו גם הם לשפור הגרעון השוטף. למטשה נסינו לצייר אלטרנטיבה אופטימית ביותר להתפתחות המשק הישראלי מבחינת מאזן התשלומים. אם כי מהבחינות של אבטלה וידידה בפעילות ובבקושים המקומיים אלטרנטיבה זו היא חמורה במיוחד. חשוב לציין כי אין במערכת שמוצגת כאן בגדר הצעה לקביעת יעדים להתפתחות המשק אלא רק הטווחית קו התפתחות הפוטטי המדגים את הקושי שבהקטנת הגרעון השוטף.

פרוט ההנחות

הצריכה הפרטית

החל מהרביע האחרון של 1983 חוד הצריכה הפרטית בחדות במיוחד בצריכה של מוצרים בני קימא, נסיעות לחו"ל ומוצרי מזון מסובסדים. גם כסעיפים האחרים תהיה ירידה לנפש. הירידה תמשך גם בשנים 1984 1985 ותסחכס במשך כל התקופה בכ-15 אחוזים לנפש. עיי כר יחזור המשק לרמת הצריכה לנפש של 1980 - 1979. כדאי לציין כי לירידה כזו אין תקדים בהסטוריה הכלכלית של ישראל.

ההשקעות

החל מהרביע האחרון של 1983 תעצר מגמת הגדול בהשקעות במכונות וציוד. המגמה תתחלף ובמשך השנתיים שיבואו תחול ירידה בהשקעות בכלי תחבורה והחלפה ניכרת של השקעות מיבוא בהשקעות מייצור מקומי. בהשקעות בבניה תמשך ירידה חזקה בשעור של כ-10 - 8 אחוזים לשנה. במלאי הדלק לא יהיה גידול לאחר הירידה שחלה ב-1983.

כללית, תשמך רמת הגדול במלאי ההון העסקי תוך הטייה מיבוא לייצור מקומי, ותמשך מגמת ההאטה כגדול במלאי הדידות למגורים.

הצריכה הבטחונית המקומית והיבוא הישיר

תמשך תכנית ההצטידות ארוכת הטווח של מערכת הבטחון, תוך כצוע מיידי של הקצוצ שהוחלט עליו לאחרונה והפסקת ההוצאות לשהיה כלכנון ב-1984.

הצריכה הצבורית האזרחית

יתכצע קצוצ של כ-8 אחוזים לנפש בשנתיים הקרובות.

היצוא

החל מהרביע האחרון של 1983 תשתנה המגמה והיצוא יגדל ריאלית בכ-15 אחוזים תוך השנתיים הקרובות ותוך הגדלה הדרגתית של העור המוסף.

התוצר

התוצר העסקי עשוי לקטון בתסריט כזה בכ-2.5 אחוזים בשנת 1984, ולפיכך עלולה להווצר במשק אבטלה של כ-10 - 8 אחוזים.

היבוא

למרות ההקטנה המשמעותית בנקושים המקומיים וההגדלה בערך המוסף לא תהיה ירידה משמעותית בכמות היבוא של סחורות ושרותים והוא ישמר כרמתו מ-1983 גם בשנים הבאות. הסיכוח הן שלוש:

א. הגדול המהיר ביצוא, שהוא עתיד יבוא ואי ירידת ההשקעות העסקיות שגם הן עתידות יבוא

ב. הגדול האיטי והמתמיד בחשלומי הריבית על החוב החצוני כל עוד יש למשק גרעון בסיסי והוא הולך ומגדיל כהדוגה את מצבת החובות, וכמיוחד את החובות עליהן חלה ריבית שוק, זאת למרות הנחה על ירידה הדרגתית בשעורי הריבית בעולם בשעור של כ-1 אחוז לשנה בשנים בהן מדובר.

ג. ההנחה בדבר עציית היוידה במלאי הדלק שהתרחשה ב-1983.

יחסי המחירים בחו"ל של סחר החוץ

יהיה שיפור ביחסי מחירי היצוא והיבוא לטובת היצוא כ-1% כל שנה. לאחר שפור של כ-4% ב-1983

סיוע

המשק ימשיך לקבל סיוע אמריקני בצורת מענקים ומלוות באותה רמה נומינלית שנקבעה בשנים האחרונות

יבוא הון אחר

המשק יצליח לשמור על רמת יבוא הון לז"א וכינזני הקיימת בצורת העברות חד צדדיות ומלוות ואף להגדילה כהדוגה, כן יצליח המשק להמשיך ולגלגל את התחייבויותיו לזמן קצר. את כל צרכי הממון הנוספים במטבע חוץ שלא יסופקו ע"י סיוע או יבוא הון לזמן ארוך וכינזני, יצליח המשק לגייס בצורת קווי אשראי ברבית מקובלת.

מקורות ושימושים במטי"ח
(במיליארדי דולר ובמחירים שוטפים)

<u>1985</u>	<u>1984</u>	<u>1983</u>	<u>1982</u>	<u>שימושים</u>
1.9	1.8	1.3	1.5	יבוא בטחון ישיר
12.2	11.8	11.4	11.1	יבוא אזרחי למעט תשלומי ריבית
1.6	1.4	1.3	1.2	תשלומי ריבית על החוב לז"א ובינוני
1.5	1.5	1.5	1.4	תשלומי ריבית על החוב לז"ק ועל פקדונות זרים כבנקים מקומיים
1.4	1.2	1.0	1.1	החזרי קרן ע"ח החוב לז"א ובינוני
<u>18.6</u>	<u>17.7</u>	<u>16.4</u>	<u>16.3</u>	<u>סה"כ שמושים</u>

מקורות

11.4	10.2	9.2	8.9	יצוא סחורות ושרותים למעט תקבולי ריבית
0.3	0.4	0.4	0.5	תקבולי ריבית על יתרות מטי"ח
1.0	1.0	1.0	1.0	תקבולי ריבית על פקדונות והלוואות של ישראלים ובנקים מקומיים בחו"ל
1.6	1.5	1.5	1.4	העברות חד צדדיות נטו למעט סיוע העברות חד צדדיות מסיוע אמריקאי אזרחי
0.9	0.9	0.8	0.8	הלוואות לז"א ובינוני והשקעות נטו למעט סיוע
1.5	1.5	1.4	1.2	הלוואות ומענקים מסיוע אמריקאי ע"ח סיוע בטחוני *
1.7	1.6	1.1	1.4	הקטנת יתרות מטי"ח למחון פעילות שוטפת הקטנה (+) הגדלה (-)
0	0	0.2	-0.3	סה"כ מקורות
<u>18.4</u>	<u>17.0</u>	<u>15.5</u>	<u>14.9</u>	

-0.2	0.7	1.0	1.4	הפוש למימון ע"י הגדלת התחייבויות לזמן קצר ו/או הגדלת פקדונות של זרים בבנקים מקומיים
4.4	4.9	4.9	4.7	גרעון
2.5	3.1	3.6	3.2	גרעון אזרחי
0.7	1.5	2.3	2.1	גרעון אזרחי למעט ריבית נטו מצבת החוב החיצוני (בהגדות בנק ישראל)
<u>27.1</u>	<u>26.0</u>	<u>23.6</u>	<u>20.9</u>	

* שווה ליבוא בטחון ישיר פחות כ-0.2 מליארד דולר בממון עצמי.

אינדיקטורים להתפתחות המשק
(שינויים ריאליים באחוזים)

<u>1985</u>	<u>1984</u>	<u>1983</u>	<u>1982</u>	
-5	-6	5.5	7.5	צריכה פרטית
-2	-2	0.5	0	צריכה ציבורית אורחית
-6.5	-18	9	9	צריכה בטחונות מקומית בנכסים קבועים
0	-6.5	6	4.5	השקעה גולמית מקומית
7.5	7.5	2	-2.5	יצוא סחורות ושרותים
-0.5	-3	4	5	סה"כ שמושים אורחיים
-0.5	-3.5	2	1	תוצר מקומי גולמי
-0.5	-2	8	11.5	יצוא סחורות ושרותים אורחי

הנה
הוא

7

שר המוצר - אייל

מעל שולחנו של
יובל נאמן

של אף יגור

אגות לרפף באיני מסר מקטן
כחל איולנד קלמט יו לנסב מקני
הש בקליטור, גם גרד וגו כרטיס.

בצני יעק גיג המסב אילר,
והג מסה ב' שיכולתו לקבל מ ביולוג.
קלה פניו - גרמ גרמ לקבל סבן.
אני גמני אה-המלמל המישה -
ה, וג הרה רמ, כרסה זנהל
וג ב' הוהמל גכר.

בת ה

4.11.83



משרד המדע והפיתוח
לשכת המנהל הכללי

MINISTRY OF SCIENCE AND DEVELOPMENT

כד' חשוון תשמ"ד
31 אוקטובר 1983

ת/1620 /1739

אל: מר עזרא סדן, מנכ"ל משרד האוצר

לעזרא - שלום רב,

הנדון: בעיות תקציביות - משרד המדע והפיתוח.

אבקש טפולך הטוב בשלשת הסוגיות דלהלן לאחר שהן לא באו על פתרון על אף הטיפול המתמשך.

א. העברת יתרות משנת התקציב 82/3 לשנה השוטפת

1. בדיון ביום 20.1.83 בהשתתפות שר האוצר דאז סוכם כי משרדכם יפנה, בכא הזמן, לועדת הכספים של הכנסת במגמה לאפשר שימוש ביתרות הבלתי מנוצלות (ראה נספח א').
2. ב- 30.5.83 פניתי אליך בכתב, לאחר ששוחחתי עם השר י. נאמן, בדבר העברה של 40,000,000 שקל מתוך היתרות הנ"ל (נספח ב'). נענתי על ידך כי העברות של יתרות מבוצעות על ידכם בחודש אבגוסט, הממונה על התקציבים מסר לי כי המדובר בחודש ספטמבר אך הסכים להעביר 8 מליון שקל טרם "ההפשרה" (נספח ג').
3. היתרה להעברה מסתכמת (נספח ד') באשר למשרדנו - לא כולל המועצה הלאומית למד"פ - בסך של 60,680,000 שקל עפ"י הפירוט הבא:

א) יתרה מעודכנת עפ"י דוח חשב משרד ראה"מ מצורף לנספח ד' - 73,680,000 שקל
 ב) פחות 8,000,000 שקל אשר הועברו בנתיים - 8,000,000
 ג) פחות סכום שהסכמנו להעבירו מהיתרות ליצירת קרן לסייע לקליטת מרצים במחשבים ובתחום האלקטרוניקה - 10,000,000

שקל 18,000,000

סה"כ 55,680,000 שקל

4. כאמור בנספחים ב'-ג', כמחצית הסך הנ"ל - 30,000,000 שקל יש להעביר למשרד המסחר והתעשייה כחלקנו בהקמת התשתית לקרית המדע באריאל ואת היתרה בסך 25,680,000 שקל לתקציבנו השוטף.



משרד המדע והפיתוח
לשכת המנהל הכללי

MINISTRY OF SCIENCE AND DEVELOPMENT

- 2 -

5. אבקש להדגיש כי בגלל האחור הרב באישור תקציבנו בשנת התקציב 82/3 יכולנו להוציא באותה שנה אך חלק קטן מהתקציב המאושר והסכום להעברה מהווה אצלנו אחוז גדול של תקציב הפעילות שלנו השנה. יתרה מזו, כל עוד לא בוצעה ההעברה ישנן בעיות בכצוע תשלומים שוטפים עקב הודעות החשב על האחוז המותר להוצאה בכל חודש מתוך כלל התקציב המאושר.

ב. הרשאות להתחייבות

1. תקציב משרדנו לשנת 83/4 הוגש ע"י אגף התקציבים מכלי שהפירוט תואם עמנו או אף הוכא לידיעתנו טרם הגשתו לאשור.
2. כתוצאה מכך חלו שיבושים בהגדרת הסעיפים, החלוקה בין אגף המדע לאגף הפיתוח (נספח ה') ולא נכללה כל הרשאה להתחייב.
3. למעשה כמה מסעיפי התקציב (כגון: מחקרי שדה, ארכאולוגיה, אתרי מרפא, סקרים ומחקרי חלל) אינם שונים באופיים מאלו של המועצה הלאומית למד"פ והיו צריכים להכלל, אולי, בתקציב פיתוח ולא בתקציב רגיל. אני מקווה שהלקויים שקרו השנה יבואו על תקונם לקראת הכנת תקציב 83/4.
4. ואולם אין אנו יכולים לפעול כאופן תקין כלי הרשאה להתחייב (בגין סעיפים כמו הסכמי מחקר, מימון כנסים בינ"ל ועוד...). עד כה לא היתה כל תוצאה לפנייתנו לרפרנט של אגף התקציבים, מר ג. שניר, ואף לממונה על התקציבים עצמו. להערכתנו אנו זקוקים לפחות להרשאה על סכום של 30,000,000 שקל.

ג. קיצוצים בתקציב המשרד

1. מצ"ב (נספח ו') מכתב השר למזכיר הממשלה, בהעתק לשר האוצר ולממונה על התקציבים, אשר תכנו מדבר בעד עצמו.
2. אנו מבקשים אשור כי אכן המדובר בקיצוץ של 30,000,000 שקל בחישוב שנתי. אודה בעד התייחסותך בהקדם לשלשת הנושאים שהועלו לעיל.

בברכה,

תנחום גרוזיס
המנהל הכללי

העתק: שר המדע והפיתוח.



א 400

232

משרד המדע והפיתוח
לשכת המנהל הכללי

MINISTRY OF SCIENCE AND DEVELOPMENT

סיכום דיון מיום ו' בשבט התשמ"ג (20.1.83)

כנושא "תקציב משרד המדע והפיתוח"

משתתפים: ח"כ הרב א. שפירא, שר האוצר מר י. ארידור, שר המדע והפיתוח פרופ' יובל נאמן, ח"כ ג. כהן, ח"כ ח. פורת, מר ת. גריזים.

סוכם: א. שר האוצר יורה על הסדרה מיידית של נושא החשבות של משרד המדע והפיתוח כדי לאפשר לו פעולה סדירה במסגרת תקציבו המאושר (1982/3).

ב. משרד האוצר יפנה, בבוא הזמן, לוועדת הכספים של הכנסת במגמה לאפשר שמוש ביתרות בלתי מנוצלות משנת 1982/3 - בשנת 1983/4.

ג. תקציב משרד המדע והפיתוח לשנת 1983/4 יועמד על סך - 450,000,000 שקל (לא כולל האמור בסעיף ב' דלעיל). בסכום זה בכללים תקציב המועצה הלאומית למו"פ (לרבות מכון ויצמן למסומים והמכון לחקר חברתי שמושי) וכן החברה לפיתוח אזורי העתידה לקום. משרד המדע והפיתוח יקבע את החלוקה הפנימית של תקציבו המאושר כנ"ל.

ד. שר האוצר יורה להוסיף למשרד המדע והפיתוח ולמועצה הלאומית למו"פ הכפופה לו מספר תקנים כדרישת המשרד, כדי לאפשר חפיקוד תקין של שני הגופים. נציגי משרד המדע והפיתוח צוינו בהקשר זה כי המדובר בתוספת של כ- 19 תקנים לשני הגופים; הכיסוי התקציבי יבוא מתוך התקציב המאושר של המשרד כמפורט לעיל.

תפוצה: משתתפים.

רשם: ת. גריזים

ז' בשבט התשמ"ג (21.1.83)

2

לשכת המנהל הכללי

י"ח בסיון תשמ"ג
30 במאי 1983

מ/1071/1370

אלו פרומי ע. סדן,
מנכ"ל משרד האוצר.

הנדון: קרית מדע באריאל.

בהמשך לשיחתך עם פרומי י. נאמן בנדון, הנני מבקש, למען הסדר הטוב, לאשר בכתב את התוצעת שנמסרה ללשכתך כדלהלן:

א. מתוך הסכום של 40,000,000 שקל אותו הזכיר שר המדע והתחנות המדעיות חלק מהתקציב הבלתי מנוצל שלנו משנת התקציב 1982 - תקציב אשר עמ"י משכוס עם שר האוצר אמור להיות מועבר לזכות תקציבנו השוטף - אנו מבקשים להעביר 30,000,000 שקל למשרד התעשייה והמסחר.

30,000,000 שקל אלו מהווים את התחשבותנו בהקמה התעשיית לקרית המדע - תשתית אשר החברה למבני תעשייה אמורה להיות הגורם האחראי לבצועה. הערכתנו (גם לאור העובדה כי משרד התעשייה והמסחר הודיע על השתתפות מצדו בסך 35,000,000 לפרוייקט המשותף לו יוקם צוות הגוי מתאים), כי מרבית הכסף לא יידרש לפני אוגוסט ש.ז. אך כפי שאנו מבין אמרת לפרומי י. נאמן, אנו משאירים את מועדי ההעברה לסיכוס בינך למשרד התעשייה והמסחר.

ב. את היתרה בסך 10,000,000 שקל אנו מבקשים להעביר לתקציבנו השוטף כדי לאפשר חתימת ההסכם עם האדריכל האחראי להכנון הקריה (ט. ליידרסדורף). גם כאן אין הכרח להעביר את כל הסכום מיד אך הכרחי כי תחשב של משרדנו יקבל אישור כי הסכום יועבר כדי שיוכל לחתום על החוזה. אציין עוד כי ההכנון כבר בעיצומו, ולכן העברת תקדמה משמעותית ע"י אותם 10,000,000 שקל מבוקשת במללסמקדם.

דניאל וברכה,

מנחם גריזים
המנכ"ל הכללי

העתק: השר.

משרד האוצר
אגף החקציבים
ירושלים

נתקבל
ביום 19.7.83

תאריך: 10.7.1983

מספר:

לכבוד
א.א.

אל: מר ח. גרלזים
מנכ"ל משרד המדע והפיתוח

הנדון: הערכת עודפי חקציב 1982 - קרית מדע באריאל

1. בהמשך לסיכום כינוך לכינו הממונה על החקציבים באוצר אנו מעבירים סך של 8 מיליון שקלים מעודפי השנה הקודמת לנושא הקמת קרית המדע.
2. עם הפשרת העודפים יועבר סכום נוסף למשרד התמ"ס לצורך הקריה כפי שביקשתם.
3. סכום של 10 מליון שקל מהעודפים יועבר לקרו לעידוד הכשרת מהנדסים.

בברכה,
ג. שניר

העתק:
מר י. גדיש, הממונה על החקציבים
ד"ר ה. צ'אופן, ס/הממונה על החקציבים

ס/ת צורף

סנה 2



משרד המדע והסיוע
לשכת המנהל הכללי
MINISTRY OF SCIENCE AND DEVELOPMENT

ד"ר כאב תשמ"ג
27 ביולי 1983

מ 1352/1620

אל : החשב הכללי.

הנדון: עודפים - משרד המדע והפתוח.

למכתבו של חשב משרד ראש הממשלה אליך מ-25.7.83, העתק לוטח לנוחיותך :

1. היתרות הכלתי מנוצלות משנת 82/83 מסתכמו בכ- 73.696.000 שקל כמפורט בדו"ח אשר צורף למכתבו הנ"ל של מר ספרוני.
2. בקשתי להעברת העודפים לשנה השוטפת מבוססת על סכום עם שר האוצר מיום 21.1.83.
3. בינתיים סוכס עם הממונה על התקציבים כי 10.000.000 שקל יועברו, מתוך העודפים הנ"ל, לקרן משותפת לממשלה ולתעשייה לתמיכה במרצים כמדעי האלקטרוניקה והמחשב במוסדות להשכלה גבוהה, כך שהיתרה מסתכמת למעשה ב- 63,696.000 שקל בלבד.

בברכה,
תנחום גרזיס
המנהל הכללי

העתק: מר ר. מלמד, חשב המשרד.
מר מ. ספרוני, חשב משרד ראש הממשלה.
מר ג. שניר, אנף התקציבים, האוצר.

מס.א.ת. 2

מדינת ישראל

משרד ראש הממשלה
ירושלים

2/21

נתקבל
94.4.83
ביום

תאריך: סוף באב תשמ"ג
25 ביולי 1983

מספר:

אל: החשב הכללי
מאת: חשב המשרד

הנדון: קרודפים - משרד המדע והתורה.

הנני שתכנן להודיעך בזת כי בהתאם לדו"ח חודש לחודש מרץ 1983 (שחוקק ביום 18/7/83) נשארו הקרודפים לפי הפירוט ללחלץ:

ערך		סעיף
ש" 580,000	קניית רכב - 19.01.01.01	
ש" 190,000	אחזקת רכב ממשלתי - 19.01.01.02	"
ש" 430,000	רזרבה - 19.01.01.12	
ש" 150,000	החזר חוץ רכב - 19.01.01.13	
<u>אגף המדע</u>		
ש" 3,340,000	הסכמים ביז לאומיים - 19.01.02.01	
ש" 2,500,000	הרחבת הסכמים - 19.01.02.02	
ש" 5,870,000	רכישת ציוד - 19.01.02.03	
ש" 500,000	קשרים מדעים - 19.01.02.04	
<u>אגף התורה</u>		
ש" 7,850,000	תכנית אב - 19.01.03.01	
ש" 22,000,000	מכרזי מחקר - 19.01.03.04	
ש" 12,000,000	פתוח אתרים ארכיאולוגיים - 19.01.03.05	
ש" 3,000,000	פתוח אתרי מדע - 19.01.03.06	
ש" 9,390,000	מחקרי שדה - 19.01.03.07	
ש" 6,250,000	רזרבה משרדית - 19.01.03.08	
ש" 74,050,000	בסת'	
(-) 370,000	בסעיף שכר, ש. נוספות, ובלתי צמיחה היה גרעון.	
ש" 73,680,000		

תנכ"ל משרד המדע והתורה, מר ת. גריזיס, מבקש לקבל את הקרודפים הנ"ל לשמור בשנת הכספים השורטת (1983/84).

אודה על ספולך הנאות.
לנוהיותך הנני מקרף צילום הדו"ח ליום 31/3/83.

התקן: מר ת. גריזיס - המנהל הכללי
אגף התקציבים.

ב ב ר כ ת
ס. ספולך

מספר חשבון	תחום תוצאות	תחום תוצאות	תחום תוצאות	תחום תוצאות	תחום תוצאות	תחום תוצאות	תחום תוצאות
הקמת ספור ומדע ורפואה							
19 01							
הקמת ספור ומדע והקמת							
19 01 01							
588,881.00-	1,100,000.00-	.00	511,110.00	.00	19 01 01 01 01 04	קניית רכבים	
193,530.50-	300,000.00-	.00	105,460.50	.00	19 01 01 01 02 02	אחזקת רכב מסלמי	
1,004.00-	150,000.00-	.00	151,004.00	90,000.00-	19 01 01 01 03 03	דלק לרכב מסלמי	
29,054.59	2,000,000.00-	.00	2,029,054.59	.00	19 01 01 01 05 05	אחזקה שפעול ופעולות	
617,908.80	900,000.00-	.00	1,517,908.80	.00	19 01 01 01 06 03	שילוח כח אדם	
100,000.00-	100,000.00-	.00	.00	.00	19 01 01 01 07 01	שעות נוספות	
150,000.00-	150,000.00-	.00	.00	.00	19 01 01 01 09 07	עבודה בלתי צמיחה	
15,624.73-	400,000.00-	.00	384,375.27	.00	19 01 01 01 10 05	יעוץ ותיווך דלק מוסדות	
430,585.05-	500,000.00-	.00	69,414.95	.00	19 01 01 01 12 01	לשכה לפעולות	
152,056.39-	250,000.00-	.00	97,943.62	.00	19 01 01 01 13 09	החזר הוצאות רכב	
982,719.27-	5,850,000.00-	.00	4,867,280.73	90,000.00-	19 01 01 01	סה"כ	
אגף המדע							
19 01 02							
3,340,960.22-	3,750,000.00-	.00	405,130.78	.00	19 01 02 01 01 02	התכנסות בינלאומיים	
2,500,000.00-	2,500,000.00-	.00	.00	.00	19 01 02 02 02 00	הוצאת הסכמים קיצוץ	
5,875,978.50-	6,000,000.00-	.00	124,121.50	.00	19 01 02 03 03 08	רכישת ציוד בין-מוסדי	
499,469.53-	750,000.00-	.00	250,530.47	.00	19 01 02 04 04 06	בידוק קשרים בדיעבד	
12,220,208.25-	13,000,000.00-	.00	779,771.75	.00	19 01 02	סה"כ	
אגף הפקוח							
19 01 03							
7,852,672.30-	8,000,000.00-	.00	147,327.70	.00	19 01 03 01 01 00	פיקוחים אב-לקוחות מעמיה	
22,000,000.00-	22,000,000.00-	.00	.00	.00	19 01 03 04 04 04	הקמת והעברת סכומי סחור	
12,000,000.00-	12,000,000.00-	.00	.00	.00	19 01 03 05 05 01	פיקוח אגפים ארכאולוגיים	
3,000,000.00-	3,000,000.00-	.00	.00	.00	19 01 03 06 06 09	פיקוח אגפי מרכא	
9,390,000.00-	10,000,000.00-	.00	610,000.00	.00	19 01 03 07 07 07	פיקוחי שות	
6,250,000.00-	6,250,000.00-	.00	.00	.00	19 01 03 08 08 05	פיקוח מוסדות	
.00	15,000,000.00-	.00	15,000,000.00	.00	19 01 03 09 09 03	התחייבות במחלוקת אגרות	
.00	500,000.00-	.00	500,000.00	.00	19 01 03 10 10 01	פיקוח בטכנולוגי סחור	
60,492,672.30-	76,750,000.00-	.00	16,257,327.70	.00	19 01 03	סה"כ	
73,685,599.52-	95,600,000.00-	.00	21,904,400.18	90,000.00-	19 01	סה"כ	

תקנות התקציב לשנת הכספים

1983

(באלפי שקלים)

שיא נ	הרשאה להתחייב	הוצאה מותנית בהכנסה	הוצאה	משרד המדע וטכניקה	10
7			205,000	01	הקמת משרד המדע והטכניקה
7			25,000	01 01	הקמת משרד המדע והטכניקה
				01 01 01	קניית רכבים
				01 01 02	אחזקת רכב ממלתי
				01 01 03	דלק לרכב ממלתי
				01 01 05	אחזקה טפעול ופעולות לשכת השר
			8,000	01 01 06	שיא כח אדם
				01 01 07	שעות נוספות
				01 01 09	עבודה בלתי צמיחה
			17,000	01 01 10	יעוץ וניהול דעת מומחים
				01 01 12	רזרבה לפעולות
				01 01 13	החזר הוצאות רכב
			53,000	01 02	אגף המדע
			25,000	01 02 01	הסכמים בינלאומיים
				01 02 02	הרחבת הסכמים קיימים
			19,000	01 02 03	רכישת ציוד ביו-מוחדי
				01 02 04	הידוק עשרים מדעיות
			10,000	01 02 05	רילכוז ועדות היגוי
			127,000	01 03	אגף הפתוח
			13,500	01 03 01	מוכניה אב לקרית העשיה
			17,000	01 03 04	הקמת והעברת מכונני מחקר
			5,000	01 03 05	פתוח אחרים ארכאולוגיים
			18,000	01 03 06	פתוח אחרי מרפא
			20,500	01 03 07	מחקרי שדה
				01 03 08	רזרבה משרדית
			15,000	01 03 09	חמיכה בחברות לפיתוח אזורי
			10,000	01 03 10	חמיכה במכונני מחקר
			20,000	01 03 11	מחקר חלל
			8,000	01 03 12	סקרים

(100)

אשרת
אשרת

26 באוגוסט 1983
מס' 1456 - ג

אל: מזכיר הממשלה

הנדון: קיצוצים בתעביב

1. למסיף 2 בעמוד 13 של פרוטוקול ישיבת הממשלה מיום י"ב באלול תשמ"ג - 21.8.83 (מסיף 1770 במסד היום)
2. אודות לך אם הביא מבני הממשלה את ערעורי על נסוח החלטה הג"ל המבוססת בביכול על החלטה ועדת השרים לעניני כלכלה משיבתה ביום ט"ו באלול תשמ"ג - 18.8.83 (כל/222, מסיף 2), הסובבת קצוצ ב-60 מיליון שקל בתעביב משרדי במנהלים שנתיים.
3. המכתמי בדיון בוועדת הכלכלה על קצוצ של 30 מיליון ולא דובר שסלובואטו הקוד על הכללת סכום זה במנהלים שנתיים.
4. יורה מדו, גם לא ימכן כי לכך תיחת הכוונה וזאת גם מתבוננים באופן:
 - א. משרד המוצר כקט לחתמיד את הקצוצ על סך 60 מיליון שקל ורק לאחר דיון הוסכם לחתמיד הקצוצ על 30 מיליון (שר המוצר אף הציע כולב המונים "משרד" של 40 מיליון). לפי תהגיון שבנפוח הממשלה יורא כאלו שכונת המוצר תיחת לקצוצ במנהלים שנתיים סך של 120 מיליון שקל - וזאת מוצר תעביב של כ-445 מיליון (סכום הכולל כ-245 מיליון תעביב המועצת הלאומית לת"מ), שיי קצוצ של 27% !
 - ב. המכתמי לקצוצ במשרדי סכום באופן יחת בו קוצצ תעביב המוצרי כולו (שיי בכל משרדי הממשלה, למוציא משרד הבחון). דובר על כ- 70 קצוצ וכאן ברור שכונת תיחת ל-30 מיליון כחישוב שנתו.
5. אז לכך אבקש לשנות את החלטה ברוב הצדדים דלעיל.

בכרמל
יוכל

המכתמי: שר המוצר - מר יורא ארידור
שר המנהלים והמנהלים - מר יצחק מודיע
הממונה על התקציבים - מר יעקב גדיש

11.11.83

מדינת ישראל

משרד האוצר
החשב הכללי
מינהל הרכב הממשלתי

תאריך: ה' בחשוון תשמ"ד
12 באוקטובר 1983
מספר:



לכבוד
מר צ. ניצן
הממונה על ארגון ומינהל
משרד המדע והפיתוח
משרד הממשלה
הקריה המזרחית
ירושלים

313

24102

הנדון: המשך השכרת רכב
סימוכין: מכתב מתאריך 27.9.83

בהמשך למכתבך שבסימוכין, ובתאום עם מנהל מינהל הרכב הממשלתי,
הננו מאשרים לכם להמשיך ולהשכיר רכב ממינהל הרכב הממשלתי
לתקופה של חודש.

נא לפנות בדרך המקובלת לשם הסדרת העניין (כולל התחייבות כספית
מחשב משרדכם).

בברכה,
ד. גרשונוביץ
כלכלן ראשי

העתק:
מר ה. לנגמן - מנהל מינהל הרכב הממשלתי

SECRET

GROUP 1
EXCLUDED FROM AUTOMATIC
DOWNGRADING AND
DECLASSIFICATION

SECRET
NO FORN DISSEM
DATE 8-10-1983
BY [illegible]

משרד האוצר שכר והסכמי עבודה



ירושלים, יד' בחשון תשמ"ד
21 באוקטובר 1983

הע/83/56/196

אל: מנוי חוזרי היחידה לשכר והסכמי עבודה

הנדון: מנוי על חוזרי היחידה לשכר והסכמי עבודה

1. להלן מחירי מנוי לחוזרים של היחידה לשכר והסכמי עבודה לששת החודשים שבין כ"ד בתשרי התשמ"ד (1.10.1983) ועד כ"ז באדר ב' התשמ"ד (31.3.1984).
2. חוזרי "הע" - חוזרים כלליים וחוזרים הנוגעים לעובדים המדורגים בדירוגים: אחיד, מח"ר, מהנדסים, הנדסאים וטכנאים, עיתונאים, עובדי הוראה, עובדים סוציאליים, רופאים וטרינריים, עובדים צעירים, שוליות וסטודנטים. המחיר לסדרת חוזרים זו לחצי שנה 3500 שקל לסדרה (כולל מע"מ ודמי משלוח).
3. "הער" - חוזרים כלליים וחוזרים הנוגעים לעובדים המדורגים בדירוגים: רופאים, אחיות, רנטגנאים, פיזיותרפיסטים, מרפאים בעיסוק, ביוכימאים ומיקרוביולוגים, רוקחים, טכנאי א"ג וטכנאי אורטופטיקה וסטודנטים לרפואה המועסקים בתפקידי סיעוד. המחיר לסדרת חוזרים זו לחצי שנה 3250 שקל לסדרה (כולל מע"מ ודמי משלוח).
4. מחיר עותק בודד של חוזר 35 שקלים.
5. הזמנות יש להפנות ישירות אל: השירות להפצת פרסומי הממשלה, ת"ד 7103 הקריה, תל-אביב 61070 (טל. 216437 או 212516).

ב ב ר כ ה,

הלל דודאי
הממונה על השכר והסכמי עבודה

1947

1948

1949

1950

1951

1952

1953

1954

1955

משרד האוצר שכר והסכמי עבודה



ירושלים, יב בחשון התשמ"ג
19 באוקטובר 1983

הע/83/55(195)

14.11

אל: מר ח. פונדמינסקי, סגן החשב הכללי, משרד האוצר

הנדון: עדכון תוספות ותעריפים
חוזרנו: הע/83/42(139)

1. בחוזר זה מתפרסמים עדכוני תוספות ותעריפים בתחולה מיום 1.10.83. שיעור העדכון הוא 20.5% בהתאם להסכם בדבר תוספת היוקר.
2. התוספות והתעריפים המעודכנים מציב לפי הפירוט שלהלן:

מס. העמוד

הדירוג

1	תמריצים לעובדים לערי פיתוח
3-2	תוספות כלליות
4	פסיכולוגים
5	קלינאי תקשורת
6	הנדסאים וטכנאים + עובדים סוציאליים
8-7	עובדי הוראה
9	עובדי מחקר
10	רופאים וטרינרים

נ ב ר כ ה

הלל דודאי
הממונה על השכר והסכמי עבודה

העתק: נציב שירות המדינה
סמנכ"לים לאמרכלות

(ח-143)

תמריצים לעובדים לערי פיתוח - עדכון
 חוזרנו: הע/83/44 (169)

א. גמול תנאי שירות מיוחדים לעובדי הוראה
ולעובדים בשירותי הרווחה
 סעיף א פסקאות 4(א) 1-5(א) (4) בהודעת נשימ מ/28

הסכום בשקלים לחודש		
החל מ-1.10.83	החל מ-1.7.83	
1915.00	1589.00	בעיר פיתוח א+
1600.00	1328.00	בעיר פיתוח א
1360.00	1129.00	בעיר פיתוח ב

ב. גמול תנאי שירות מיוחדים לאחיות
סעיף ב פסקה 4 בהודעה הנ"ל

הסכום בשקלים לחודש		סמל	
החל מ-1.10.83	החל מ-1.7.83	מחשב	
3393.00	2816.00	0934	בעיר פיתוח א+
2827.00	2346.00		בעיר פיתוח א
2265.00	1880.00		בעיר פיתוח ב

תוספות כלליות - עדכון
 חוזרנו: הע/83/44 (169)

שם התוספת	סמל מחשב	האיזכור בתקשי"ר	דרגה/שנת ותק	אופן התשלום	הסכום בשקלים	
					החל מ-1.7.83	החל מ-1.10.83
1 תוספת משמרות כפולות רצופות וארוכות	1134	27.632	-	לפי סוג המשמרת	117.00	141.00
	1064	27.632			78.00	94.00
	1064	27.632			78.00	94.00
2 תוספת לנהגים (רכב כבד)	1080	25.321 (א)	-	ליום	21.00	25.00
	1081	25.321 (ב)	-	ליום	42.00	51.00
3 גמול השתתפות בועדה ציבורית	1024	27.172	-	לפי ישיבה	348.00	419.00
4 תוספת אבטחה לנהגי שרים וסגני שרים	0883	-	-	לחודש	519.00	625.00
5 תוספת ליווי אורחים מחו"ל לנהגי שרים, סגני שרים ומנכ"לים	0768	-	-	לחודש	736.00	887.00
6 תוספת ערבה בכל הדירוגים (התוספת לעובד ארעי המקבל שכר יומי הוא החלק ה-25 של התוספת החודשית)	0805	25.420	-	לחודש	815.00	982.00
7 תוספת נשיאת משאות	1086	-	-	ליום	21.00	25.00
8 תוספת טנדר בעל תא כפול הרשאי להסיע נוסעים	1080	-	-	ליום	21.00	25.00

נספח לחוזה הע/55/83(195)
 עמוד 3 (תוסי כלליות)

משרד האוצר
 שכר והסכמי עבודה

הסכום בשקלים		אופן התשלום	דרגה/ שנת ותק	האיזכור בתקשי"ר	סמל מחשב	שם התוספת	
החל מ-1.10.83	החל מ-1.7.83						
370.00	307.00	לחודש	שנה ראשונה	-	0808	תוספת שטחים	9
522.00	433.00	לחודש	שנה שניה				
727.00	603.00	לחודש	שנה שלישית				
1041.00	864.00	לחודש	שנה רביעית				
1357.00	1126.00	לחודש	שנה חמישית ואילך				
25.00	21.00	ליום	-	-		תוספת שטחים (יומית)	
798.00	662.00	לחודש	-	25.611	0677	תוספת מעונות	10

הערה: "ליום" - הכוונה ליום עבודה בפועל

פסיכולוגים - עדכון תוספות
חוזרנו: הע/83/44 (169)

1. תוספת בית חולים
 סעיף 6 להסכם הקיבוצי מיום 30.5.79 (הע/79/87)

הסכום בשקלים לחודש		סמל מחשב	
החל מ-1.10.83	החל מ-1.7.83		
2120.00	1759.00	600	דרגה 4 ומטה
2827.00	2346.00		דרגות 5-6
3393.00	2816.00		דרגה 7 ומעלה

2. תוספת מיוחדת
 סעיף 7 להסכם הקיבוצי הנייל

הסכום בשקלים לחודש		סמל מחשב
החל מ-1.10.83	החל מ-1.7.83	
1492.00	1238.00	0769

3. תוספת עזרה נפשית
 סעיף 8 להסכם הקיבוצי הנייל

הסכום בשקלים לחודש		סמל מחשב
החל מ-1.10.83	החל מ-1.7.83	
1597.00	1325.00	0723

4. תוספת חינוך מיוחד
 סעיף 9 להסכם הקיבוצי הנייל

הסכום בשקלים לחודש		
החל מ-1.10.83	החל מ-1.7.83	
1597.00	1325.00	דרגה 4 ומטה
1916.00	1590.00	דרגות 5-6
2235.00	1855.00	דרגה 7 ומעלה

קלינאי תקשורת - עדכון תוספות
חוזרנו: הע/44/83 (169)

1. תוספת בית חולים
 סעיף 10 להסכם הקיבוצי מיום 17.5.79 (הע/76/79)

הסכום בשקלים לחודש		סמל מחשב	הדרגה
החל מ-1.10.83	החל מ-1.7.83		
1388.00	1152.00	0600	2
1850.00	1535.00		3
2310.00	1917.00		5-4
2770.00	2299.00		6
3235.00	2685.00		8-7

2. תוספת מאמץ
 סעיף 1 להסכם הקיבוצי הנייל

הסכום בשקלים לחודש		סמל מחשב
החל מ-1.10.83	החל מ-1.7.83	
1492.00	1238.00	0631

3. תוספת מעונות
 סעיף 7 להסכם הקיבוצי הנייל

הסכום בשקלים לחודש		סמל מחשב	למועסקים בבתי חולים לשאר העובדים
החל מ-1.10.83	החל מ-1.7.83		
1041.00	864.00	0765	
798.00	662.00	0677	

נספח לחוזר הע/83/55 (195)
עמוד 6 (הנדיוטכי + עוייט)

משרד האוצר
שכר והסכמי עבודה

הנדסאים וטכנאים - עדכון תוספות
חוזרנו: הע/83/42 (139)

גמול השתלמות
סעיף 10 לזכרון דברים מיום 11.10.79 (הע/79/153 (183))

הסכום בשקלים לחודש	
<u>החל מ-1.10.83</u>	<u>החל מ-1.7.83</u>
4344.00	3605.00

עובדים סוציאליים - עדכון תוספות
חוזרנו: הע/82/46 (134)

1. תוספת מעונות
סעיף 24 להסכם הקיבוצי מיום 22.1.79 (הע/79/15)

הסכום בשקלים לחודש		סמל מחשב	
<u>החל מ-1.10.83</u>	<u>החל מ-1.7.83</u>		
959.00	796.00	0637	עובד סוציאלי בלשכה לשירותים חברתיים
798.00	662.00	0677	עובד סוציאלי אחר

2. תוספת בית חולים
סעיף 30 להסכם הקיבוצי הנ"ל (הע/79/15, הע/79/125)

הסכום בשקלים לחודש		סמל מחשב
<u>החל מ-1.10.83</u>	<u>החל מ-1.7.83</u>	
2827.00	2346.00	0600

עובדי הוראה - עדכון תוספות
חוזרנו: הע/83/42 (139)

עדכון גמולים שפורטו בנספח הי להסכם הקיבוצי של עובדי ההוראה מיום 22.2.79 ובחוזרי מנכ"ל משרד החינוך והתרבות שס/1 ומא/5.

הסכום בשקלים		אופן התשלום	סמל מחשב	התוספת
החל מ-1.10.83	החל מ-1.7.83			
288.00	239.00	לחודש	0848	1 גמול השתלמות
392.00	325.00		0853	
500.00	415.00		0850	
575.00	477.00		0851	
600.00	498.00	לחודש		2 גמול ריכוז מעבדה
944.00	783.00			בבתי ספר על-יסודיים
918.00	762.00	לחודש	0835	3 גמול ריכוז מקצוע
1435.00	1191.00		0852	בבתי ספר על-יסודיים
1953.00	1621.00		0857	
1533.00	1272.00	לשנה		4 גמול ריכוז טכני במפתנים
944.00	783.00	לחודש		5 גמול מרכז חטיבה צעירה
1700.00	1411.00	לשנה		6 גמול בעד הדרכת תלמיד
8502.00	7056.00			בעבודת סיום בבית ספר על-יסודי
393.00	326.30	לכל יום המזכה בגמול	1018	7 גמול בעד ליווי תלמידים
812.00	674.00	לחודש	0818	8 גמול פיצול למורה המלמד ב-8 כיתות ומעלה ולמורה המלמד מקצוע שפת-אם ב-4 כיתות ומעלה באותו ביי"ס
812.00	674.00	לחודש	0819	9 גמול בעד הצורך לקיים השגחה על פנימיה או על לימודים בבית ספר בשעות אחר הצהריים
522.00	433.00	לחודש	0963	10 גמול תפקיד למורה-יועץ
600.00	498.00			
678.00	563.00			
758.00	629.00			
840.00	697.00			

הסכום בשקלים		אופן התשלום	סמל מחשב	התוספת
החל מ-1.10.83	החל מ-1.7.83			
812.00	674.00	לחודש	0818	11 גמול למורים לתושבעייפ
1421.00	1179.00	לשנה		12 תוספת ביגוד למורים לחינוך גופני
940.00 1565.00 1883.00	780.00 1299.00 1563.00	לחודש	0868	13 גמול ביטחון לאחראי לביטחון
940.00	780.00	לחודש	0868	14 גמול ביטחון לעוזר לאחראי לביטחון בפנימיה
1565.00	1299.00	לחודש	0868	15 גמול ביטחון לעוזר לאחראי לביטחון בפנימיה שאינה בתחום רשות מקומית
940.00	780.00	לחודש		16 דמי שימוש בכלי נגינה למורים לחינוך ריתמי מוסיקלי
368.00 825.00	305.00 685.00	לחודש בגין כל תלמיד בהתאם לשנת הלימוד בסמינר		17 גמול אמון למורה מאמן ולגננת מאמנת
798.00	662.00	לחודש	0677	18 תוספת מעונות
478.00	397.00	לחודש	0859	19 גמול חינוך כיתה
798.00	662.00	לחודש		20 גמול הכנה למורי הכשרות (מלאכה, ציור, מוסיקה, חקלאות, חינוך גופני, טבע, כלכלת בית)
589.00	489.00	לחודש		21 גמול למורים שסיימו בייס לעובדי הוראה בכירים
1256.00 1867.00	1042.00 1549.00	לחודש		22 גמול למרכז הדרכה, למרכז לימודים ולמרכז תלמידים בסמינר

דיוג עובדי מחקר - עדכון תוספות
חוזרנו: הע/83/42 (139)

1. תוספת תפקיד
 סעיף 25.391 בתקשי"ר

הסכום בשקלים לחודש		רמת תוספת התפקיד
החל מ-1.10.83	החל מ-1.7.83	
3145.00	2610.00	א
4190.00	3477.00	ב
5759.00	4779.00	ג
6546.00	5432.00	ד
9427.00	7823.00	ה

2. תוספת מיוחדת
 סעיף 25.393 בתקשי"ר

הסכום בשקלים לחודש		הדרגה
החל מ-1.10.83	החל מ-1.7.83	
3439.00	2854.00	הה-2
3604.00	2991.00	ד
3784.00	3140.00	ד (ד"ר)
3956.00	3283.00	ג
7244.00	6012.00	ב
7935.00	6585.00	א
8894.00	7381.00	1א

רופאים וטרינרים - עדכון תוספות
חוזרנו: הע/83/42 (139)

1. תוספת "מומחה" - תורנות
סעיף 20(ו) להסכם הקיבוצי מיום 17.5.79 (הע/74/79)

הסכום בשקלים לתורנות	
<u>החל מ-1.10.83</u>	<u>החל מ-1.7.83</u>
574.00	476.00

2. תוספת מעונות
סעיף 10 להסכם הקיבוצי הנ"ל

הסכום בשקלים לחודש		סמל
<u>החל מ-1.10.83</u>	<u>החל מ-1.7.83</u>	<u>מחשב</u>
654.00	543.00	0667

3. תוספת מיוחדת
סעיף 14 להסכם הקיבוצי הנ"ל

הסכום בשקלים לחודש		סמל
<u>החל מ-1.10.83</u>	<u>החל מ-1.7.83</u>	<u>מחשב</u>
4416.00	3665.00	0833

4. תוספת מומחה - השתלמות
סעיף 15 להסכם הקיבוצי הנ"ל

הסכום בשקלים לחודש		סמל
<u>החל מ-1.10.83</u>	<u>החל מ-1.7.83</u>	<u>מחשב</u>
7634.00	6335.00	0643

משרד האוצר שכר והסכמי עבודה



ירושלים, יא בחשוון תשמ"ג
18 באוקטובר 1983
הע/83/54(194)

אל: מר ח. פונדמינסקי, סגן החשב הכללי, משרד האוצר

הנדון: קובץ סולמות משכורת, גמול השכלה וקצובת ספרות - עדכון
חוזרינו: הע/83/41(138), הער/31/83(192)

1. בהתאם להסכם הקיבוצי הכללי בדבר תוספת יוקר יעודכנו סולמות המשכורת המשולבת של הדיורגים השונים החל מ-1.10.83.
2. תוספת היוקר נקבעה בשיעור 20.5%, עד לתקרת שכר משולב של 64,307 שקלים לחודש.
3. סולמות המשכורת המשולבת המעודכנים, הכוללים את תוספת היוקר בשיעור 20.5% מצורפים לפי הפירוט שלהלן:

מספר העמוד	הדירוג	מספר העמוד	הדירוג
13	מקצ"ט	1	אחיד
18-14	אחים ואחיות	2	מחיר
22-19	עובדים סוציאליים	3	מהנדסים
23	עובדי הוראה	4	הנדסאים וטכנאים
24	עובדים צעירים	5	עיתונאים
25	שוליות	6	שירות משפטי
26	מפקחים ימיים+מתמחים למשפטים	7	בכ"מ ועמ"מ
27	רופאים וטרינרים	8	רוקחים
28	עובדי מחקר	9	רנטגנאים
29	סטודנטים	10	פיזיותרפיסטים
30	סטודנטים לרפואה	11	מרפאים בעיסוק
31	נספח כללי	12	טכני פארה-רפואיים

ב ב ר כ ה

הלל דודאי

הממונה על השכר והסכמי עבודה

העמק: נציב שירות המדינה
סגני מנהלים כלליים לאמרכלות

משרד האוצר - שכר והסכמי עבודה

משכורת משולבת בשקלים לחודש כדירוג האמיד

עמוד מס. 1
לחומר ה/54/83 (194)

שנות ותק	ד ר ג ו ת																				שנות ותק		
	א	ב	ג	ד	ט	ע	ט	י	י	י	י	י	י	י	י	י	י	י	י	י			
	17603	18791	20058	21413	23663	ע	26145	ע	29024	ע	32214	ע	36080	ע	40407	ע	45259	ע	50233	ע	55764	ע	
	1.40%	1.25%	1.20%	1.00%	1.00%	תוספת	1.00%	תוספת	1.00%	תוספת	1.00%	תוספת	1.00%	תוספת	1.00%	תוספת	1.00%	תוספת	1.00%	תוספת	1.00%	תוספת	
1	17849	19026	20299	21627	23900	שרייה	26406	שרייה	29314	שרייה	32536	שרייה	36441	שרייה	40811	שרייה	45712	שרייה	50740	שרייה	56322	שרייה	1
2	18099	19264	20542	21843	24139		26671		29607		32862		36805		41219		46169		51248		56835		2
3	18353	19505	20709	22062	24380	25659	26937	28420	29903	31546	33190	35182	37173	39403	41631	44132	46630	49195	51760	54604	57454	60614	3
4	18610	19748	21038	22282	24624	25915	27207	28704	30202	31861	33522	35534	37545	39797	42048	44573	47097	49687	52278	55150	58028	61220	4
5	18870	19995	21291	22505	24870	26174	27479	28991	30505	32100	33857	35889	37920	40195	42468	45019	47568	50184	52801	55701	58609	61832	5
6	19134	20245	21546	22730	25119	26436	27753	29281	30810	32502	34196	36248	38300	40597	42893	45469	48043	50685	53329	56250	59195	62450	6
7	19402	20498	21805	22958	25370	26700	28031	29574	31118	32827	34536	36610	38683	41003	43322	45924	48524	51192	53862	56821	59787	63075	7
8	19674	20754	22066	23187	25624	26967	28311	29870	31429	33155	34883	36976	39069	41413	43755	46383	49009	51704	54401	57309	60384	63706	8
9	19949	21014	22331	23419	25880	27237	28594	30168	31743	33486	35232	37346	39460	41827	44193	46847	49499	52221	54945	57963	60908	64343	9
10	20229	21277	22599	23653	26139	27510	28880	30470	32061	33821	35584	37720	39855	42245	44634	47315	49994	52743	55494	58543	61598	64986	10
11	20512	21542	22870	23890	26400	27785	29169	30775	32381	34160	35940	38097	40253	42668	45081	47789	50494	53271	56049	59120	62214	65636	11
12	20799	21812	23145	24129	26664	28062	29461	31082	32705	34501	36300	38478	40656	43094	45532	48266	50999	53804	56609	59719	62836	66292	12
13	21090	22084	23423	24370	26931	28343	29755	31393	33032	34846	36663	38662	40662	43525	45987	48749	51509	54342	57176	60317	63465	66955	13
14	21385	22360	23704	24614	27200	28627	30053	31707	33362	35195	37029	39251	41473	43960	46447	49237	52024	54885	57747	60920	64099	67625	14
15	21685	22640	23980	24860	27472	28913	30354	32024	33696	35547	37399	39644	41808	44400	46911	49729	52544	55434	58325	61529	64740	68301	15
16	21988	22923	24276	25108	27747	29202	30657	32344	34033	35902	37773	40040	42307	44844	47380	50226	53070	55988	58900	62144	65388	68984	16
17	22296	23209	24567	25360	28024	29494	30964	32668	34373	36261	38151	40440	42730	45293	47854	50720	53600	56548	59497	62766	66042	69674	17
18	22608	23500	24862	25613	28304	29789	31273	32995	34717	36624	38533	40845	43157	45745	48333	51236	54136	57114	60092	63393	66702	70371	18
19	22925	23793	25160	25869	28587	30087	31586	33324	35064	36990	38918	41253	43589	46203	48816	51748	54678	57685	60693	64027	67369	71074	19
20	23246	24091	25462	26128	28873	30388	31902	33658	35415	37360	39307	41666	44024	46665	49304	52266	55225	58262	61300	64668	68043	71785	20
21	23571	24392	25768	26389	29162	30691	32221	33994	35769	37733	39700	42082	44465	47132	49797	52788	55777	58844	61913	65314	68723	72503	21
22	23901	24697	26077	26653	29454	30998	32543	34334	36127	38111	40097	42503	44909	47603	50295	53316	56335	59433	62532	65967	69410	73228	22
23	24236	25006	26390	26920	29748	31309	32869	34678	36488	38492	40498	42928	45358	48079	50796	53849	56898	60027	63157	66627	70104	73960	23
24	24575	25310	26707	27189	30046	31621	33197	35024	36853	38877	40903	43358	45812	48560	51306	54388	57467	60627	63789	67293	70805	74700	24
25	24919	25635	27027	27461	30346	31938	33529	35375	37221	39266	41312	43791	46270	49045	51819	54932	58042	61234	64427	67966	71514	75447	25
26	25268	25955	27351	27735	30650	32257	33864	35728	37594	39650	41725	44229	46733	49536	52337	55481	58622	61846	65071	68646	72229	76201	26
27	25622	26279	27680	28013	30956	32580	34203	36086	37969	40055	42143	44671	47200	50031	52861	56036	59208	62464	65722	69332	72951	76963	27
28	25981	26608	28012	28293	31266	32905	34545	36446	38349	40455	42564	45118	47672	50531	53389	56596	59800	63089	66379	70026	73680	77733	28
29	26344	26941	28348	28576	31578	33234	34891	36811	38733	40860	42990	45569	48149	51037	53923	57162	60398	63720	67043	70726	74417	78510	29

בתוקף מ- 1/10/1983

הוכן ע"י היחידה למיכון ומערכות מידע ונציבות שירות המדינה.

משרד האוצר - שכר והסכמי עבודה

משכורת משולבת בשקלים לחודש לדירוג מהנדסים

עמוד מס. 3
לחומר הע/54/83(194)

שנות ותק	דרגות																				שנות ותק		
	1	2	3	4	5	6	7	8	9	10	11												
	20058	21413	23663	עם תוספת 1.00%	26145	עם תוספת 1.00%	29024	עם תוספת 1.00%	32214	עם תוספת 1.00%	36080	עם תוספת 1.00%	40407	עם תוספת 1.00%	45259	עם תוספת 1.00%	50238	עם תוספת 1.00%	55764	עם תוספת 1.00%		1(מש. משולבת תחילית	
	1.20%	1.00%	1.00%	תוספת 1.00%	26406	תוספת 1.00%	29314	תוספת 1.00%	32536	תוספת 1.00%	36441	תוספת 1.00%	40811	תוספת 1.00%	45712	תוספת 1.00%	50740	תוספת 1.00%	56322	תוספת 1.00%		2(תוספת ותק לשנה	
1	20299	21627	23900	שרייה	26406	שרייה	29314	שרייה	32536	שרייה	36441	שרייה	40811	שרייה	45712	שרייה	50740	שרייה	56322	שרייה		1	3(מש. משולבת לפי ותק
2	20542	21843	24139		26671		29607		32862		36805		41219		46169		51248		56885			2	
3	20789	22062	24380	25659	26937	28420	29903	31546	33190	35182	37173	39403	41631	44132	46630	49195	51760	54604	57454	60614		3	
4	21038	22282	24624	25915	27207	28704	30202	31861	33522	35534	37545	39797	42048	44573	47097	49687	52278	55150	58028	61220		4	
5	21291	22505	24870	26174	27479	28991	30505	32180	33857	35889	37920	40195	42468	45019	47568	50184	52801	55701	58609	61832		5	
6	21546	22730	25119	26436	27753	29281	30810	32502	34196	36248	38300	40597	42893	45469	48043	50685	53329	56258	59195	62450		6	
7	21805	22958	25370	26700	28031	29574	31118	32827	34538	36610	38683	41003	43322	45924	48524	51192	53862	56821	59787	63075		7	
8	22066	23187	25624	26967	28311	29870	31429	33155	34883	36976	39069	41413	43755	46383	49009	51704	54401	57389	60384	63706		8	
9	22331	23419	25880	27237	28594	30168	31743	33486	35232	37346	39460	41827	44193	46847	49499	52221	54945	57963	60988	64343		9	
10	22599	23653	26139	27510	28880	30470	32061	33821	35584	37720	39855	42245	44634	47315	49994	52743	55494	58543	61598	64986		10	
11	22870	23890	26400	27785	29169	30775	32381	34160	35940	38097	40253	42668	45081	47789	50494	53271	56049	59128	62214	65636		11	
12	23145	24129	26664	28062	29461	31082	32705	34501	36300	38478	40656	43094	45532	48266	50999	53804	56609	59719	62836	66292		12	
13	23423	24370	26931	28343	29755	31393	33032	34846	36663	38862	41062	43525	45987	48749	51509	54342	57176	60317	63465	66955		13	
14	23704	24614	27200	28627	30053	31707	33362	35195	37029	39251	41473	43960	46447	49237	52024	54885	57747	60920	64099	67625		14	
15	23988	24860	27472	28913	30354	32024	33696	35547	37399	39644	41888	44400	46911	49729	52544	55434	58325	61529	64740	68301		15	
16	24276	25108	27747	29202	30657	32344	34033	35902	37773	40040	42307	44844	47380	50226	53070	55988	58908	62144	65388	68984		16	
17	24567	25360	28024	29494	30964	32668	34373	36261	38151	40440	42730	45293	47854	50728	53600	56548	59497	62766	66042	69674		17	
18	24862	25613	28304	29789	31273	32995	34717	36624	38533	40845	43157	45745	48333	51236	54136	57114	60092	63393	66702	70371		18	
19	25160	25869	28587	30087	31586	33324	35064	36990	38918	41253	43589	46203	48816	51748	54678	57685	60693	64027	67369	71074		19	
20	25462	26128	28873	30388	31902	33658	35415	37360	39307	41666	44024	46665	49304	52266	55225	58262	61300	64668	68043	71785		20	
21	25768	26389	29162	30691	32221	33994	35769	37733	39700	42082	44465	47132	49797	52788	55777	58844	61913	65314	68723	72503		21	
22	26077	26653	29454	30998	32543	34334	36127	38111	40097	42503	44909	47603	50295	53316	56335	59433	62532	65967	69410	73228		22	
23	26390	26920	29748	31308	32869	34678	36488	38492	40498	42928	45358	48079	50798	53849	56898	60027	63157	66627	70104	73960		23	
24	26707	27189	30046	31621	33197	35024	36853	38877	40903	43358	45812	48560	51306	54388	57467	60627	63789	67293	70805	74700		24	
25	27027	27461	30346	31938	33529	35375	37221	39266	41312	43791	46270	49045	51819	54932	58042	61234	64427	67966	71514	75447		25	
26	27351	27735	30650	32257	33864	35728	37594	39658	41725	44229	46733	49536	52337	55481	58622	61846	65071	68646	72229	76201		26	
27	27680	28013	30956	32580	34203	36086	37969	40055	42143	44671	47200	50031	52861	56036	59208	62464	65722	69332	72951	76963		27	
28	28012	28293	31266	32905	34545	36446	38349	40455	42564	45118	47672	50531	53389	56596	59800	63089	66379	70026	73680	77733		28	
29	28348	28576	31578	33234	34891	36811	38733	40860	42990	45569	48149	51037	53923	57162	60390	63720	67043	70726	74417	78510		29	

משרד האוצר - שכר והסכמי עבודה
משכורת משולבת בשקלים לחודש לדירוג עתונאים

שנות ותק	דרגות																				שנות ותק		
	1	2	3	4		5		6		7		8		9		10		11					
	20058	21413	23663	עם	26145	עם	29024	עם	32214	עם	36080	עם	40407	עם	45259	עם	50238	עם	55764	עם		1	1. זמשי. משולבת תחילית
	1.20%	1.00%	1.00%	תוספת	1.00%	תוספת	1.00%	תוספת	1.00%	תוספת	1.00%	תוספת	1.00%	תוספת	1.00%	תוספת	1.00%	תוספת	1.00%	תוספת		2	2. תוספת ותק לשנה
1	20299	21627	23900	שרייה	26406	שרייה	29314	שרייה	32536	שרייה	36441	שרייה	40811	שרייה	45712	שרייה	50740	שרייה	56322	שרייה		1	3. זמשי. משולבת לפי ותק
2	20542	21843	24139		26671		29607		32862		36805		41219		46169		51248		56885			2	
3	20789	22062	24380	25659	26937	28420	29903	31546	33190	35182	37173	39403	41631	44132	46630	49195	51760	54604	57454	60614		3	
4	21038	22282	24624	25915	27207	28704	30202	31861	33522	35534	37545	39797	42048	44573	47097	49687	52278	55150	58028	61220		4	
5	21291	22505	24870	26174	27479	28991	30505	32180	33857	35889	37920	40195	42468	45019	47568	50184	52801	55701	58609	61832		5	
6	21546	22730	25119	26436	27753	29281	30810	32502	34196	36248	38300	40597	42893	45469	48043	50685	53329	56258	59195	62450		6	
7	21805	22958	25370	26700	28031	29574	31118	32827	34538	36610	38683	41003	43322	45924	48524	51192	53862	56821	59787	63075		7	
8	22066	23187	25624	26967	28311	29870	31429	33155	34883	36976	39069	41413	43755	46383	49009	51704	54401	57389	60384	63706		8	
9	22331	23419	25880	27237	28594	30168	31743	33486	35232	37346	39460	41827	44193	46847	49499	52221	54945	57963	60988	64343		9	
10	22599	23653	26139	27510	28880	30470	32061	33821	35584	37720	39855	42245	44634	47315	49994	52743	55494	58543	61598	64986		10	
11	22870	23890	26400	27785	29169	30775	32381	34160	35940	38097	40253	42668	45081	47789	50494	53271	56049	59128	62214	65636		11	
12	23145	24129	26664	28062	29461	31082	32705	34501	36300	38478	40656	43094	45532	48266	50999	53804	56609	59719	62836	66292		12	
13	23423	24370	26931	28343	29755	31393	33032	34846	36663	38862	41062	43525	45987	48749	51509	54342	57176	60317	63465	66955		13	
14	23704	24614	27200	28627	30053	31707	33362	35195	37029	39251	41473	43960	46447	49237	52024	54885	57747	60900	64099	67625		14	
15	23988	24860	27472	28913	30354	32024	33696	35547	37399	39644	41888	44400	46911	49729	52544	55434	58325	61529	64740	68301		15	
16	24276	25108	27747	29202	30657	32344	34033	35902	37773	40040	42307	44844	47380	50226	53070	55988	58908	62144	65388	68984		16	
17	24567	25360	28024	29494	30964	32668	34373	36261	38151	40440	42730	45293	47854	50728	53600	56548	59497	62766	66042	69674		17	
18	24862	25613	28304	29789	31273	32995	34717	36624	38533	40845	43157	45745	48333	51236	54136	57114	60092	63393	66702	70371		18	
19	25160	25869	28587	30087	31586	33324	35064	36990	38918	41253	43589	46203	48816	51748	54678	57685	60693	64027	67369	71074		19	
20	25462	26128	28873	30388	31902	33658	35415	37360	39307	41666	44024	46665	49304	52266	55225	58262	61300	64668	68043	71785		20	
21	25768	26389	29162	30691	32221	33994	35769	37733	39700	42082	44465	47132	49797	52788	55777	58844	61913	65314	68723	72503		21	
22	26077	26653	29454	30998	32543	34334	36127	38111	40097	42503	44909	47603	50295	53316	56335	59433	62532	65967	69410	73228		22	
23	26390	26920	29748	31308	32869	34678	36488	38492	40498	42928	45358	48079	50798	53849	56898	60027	63157	66627	70104	73960		23	
24	26707	27189	30046	31621	33197	35024	36853	38877	40903	43358	45812	48560	51306	54388	57467	60627	63789	67293	70805	74700		24	
25	27027	27461	30346	31938	33529	35375	37221	39266	41312	43791	46270	49045	51819	54932	58042	61234	64427	67966	71514	75447		25	
26	27351	27735	30650	32257	33864	35728	37594	39658	41725	44229	46733	49536	52337	55481	58622	61846	65071	68646	72229	76201		26	
27	27680	28013	30956	32580	34203	36086	37969	40055	42143	44671	47200	50031	52861	56036	59208	62464	65722	69332	72951	76963		27	
28	28012	28293	31266	32905	34545	36446	38349	40455	42564	45118	47672	50531	53389	56596	59800	63089	66379	70026	73680	77733		28	
29	28348	28576	31578	33234	34891	36811	38733	40860	42990	45569	48149	51037	53923	57162	60398	63720	67043	70726	74417	78510		29	

משרד האוצר - שכר והסכמי עבודה

משכורת משולבת בשקלים לחודש כדירוג המשפטנים

עמוד מס. 6
לחומר הע/54/83(194)

שנות ותק	דרגות																שנות ותק	
	ה	ד	ג		ב		ב1		ב2		N		1N		2N			
	21855	24695	27907	עם	31534	עם	35634	עם	40266	עם	47109	עם	55120	עם	64489	עם		1)מש. משולבת תחילית
	0.70%	0.70%	0.70%	תוספת	0.70%	תוספת	0.70%	תוספת	0.70%	תוספת	0.70%	תוספת	0.70%	תוספת	0.70%	תוספת		2)תוספת ותק לשנה
1	22008	24868	28102	שרייה	31755	שרייה	35883	שרייה	40548	שרייה	47439	שרייה	55506	שרייה	64940	שרייה	1	3)מש. משולבת לפי ותק
2	22162	25042	28299		31977		36135		40832		47771		55894		65395		2	
3	22317	25217	28497	30348	32201	34295	36388	38753	41118	44612	48105	52193	56286	61072	65853	71451	3	
4	22473	25394	28697	30561	32426	34535	36642	39024	41405	44924	48442	52558	56680	61499	66314	71951	4	
5	22631	25572	28898	30775	32653	34777	36899	39297	41695	45239	48781	52926	57076	61930	66778	72455	5	
6	22789	25751	29100	30990	32882	35020	37157	39572	41987	45555	49123	53297	57476	62363	67245	72962	6	
7	22949	25931	29303	31207	33112	35266	37417	39849	42281	45874	49466	53670	57878	62800	67716	73472	7	
8	23109	26112	29509	31426	33344	35512	37679	40128	42577	46195	49813	54045	58283	63239	68190	73987	8	
9	23271	26295	29715	31646	33577	35761	37943	40409	42875	46519	50161	54424	58691	63682	68667	74505	9	
10	23434	26479	29923	31867	33812	36011	38208	40692	43175	46844	50512	54805	59102	64128	69148	75026	10	
11	23598	26664	30133	32090	34049	36263	38476	40977	43477	47172	50866	55188	59516	64577	69632	75551	11	
12	23763	26851	30344	32315	34287	36517	38745	41263	43782	47502	51222	55575	59933	65029	70120	76080	12	
13	23930	27039	30556	32541	34527	36773	39016	41552	44088	47835	51581	55964	60352	65484	70610	76613	13	
14	24097	27228	30770	32769	34769	37030	39290	41843	44397	48170	51942	56355	60775	65942	71105	77149	14	
15	24266	27419	30985	32998	35012	37290	39565	42136	44708	48507	52305	56750	61200	66404	71602	77689	15	
16	24436	27611	31202	33229	35257	37551	39842	42431	45020	48847	52671	57147	61628	66869	72104	78233	16	
17	24607	27804	31421	33462	35504	37813	40120	42728	45336	49188	53040	57547	62060	67337	72608	78781	17	
18	24779	27999	31641	33696	35753	38078	40401	43027	45653	49533	53411	57950	62494	67808	73117	79332	18	
19	24952	28195	31862	33932	36003	38345	40684	43328	45973	49880	53785	58356	62932	68283	73628	79887	19	
20	25127	28392	32085	34169	36255	38613	40969	43632	46294	50229	54162	58764	63372	68761	74144	80447	20	
21	25303	28591	32310	34409	36509	38883	41256	43937	46618	50580	54541	59175	63816	69242	74663	81010	21	
22	25480	28791	32536	34650	36764	39156	41544	44245	46945	50934	54923	59590	64262	69727	75185	81577	22	
23	25658	28993	32764	34892	37022	39430	41835	44554	47273	51291	55307	60007	64712	70215	75712	82148	23	
24	25838	29196	32993	35136	37281	39706	42128	44866	47604	51650	55694	60427	65165	70706	76242	82723	24	
25	26019	29400	33224	35382	37542	39984	42423	45180	47937	52011	56084	60850	65621	71201	76775	83302	25	
26	26201	29606	33456	35630	37805	40264	42720	45497	48273	52376	56477	61276	66081	71700	77313	83885	26	
27	26384	29813	33691	35879	38069	40545	43019	45815	48611	52742	56872	61705	66543	72202	77854	84472	27	
28	26569	30022	33926	36131	38326	40829	43320	46136	48951	53111	57270	62137	67009	72707	78399	85064	28	
29	26755	30232	34164	36383	38604	41115	43623	46459	49294	53483	57671	62572	67478	73216	78948	85659	29	

משרד האוצר - שכר והסכמי עבודה

משכורת משולבת בשקלים לחודש כדירוג בכ"ח ועמ"ח.

עמוד מס. 7
לחומר הט/54/183(194)

שנת ותק	ד ר ג ו ת																				שנת ותק	
	1	1N	1B	1A	+1A	1D	+1D	1H	ה	ד	ג	א	ת	+A	ב	+B	N	+N	1N	+1N		2N
	22065	24071	27080	30089	31494	33098	34603	24071	27080	30089	33098	33600	34603	36315	40822	42327	45436	47940	51655	55565	59570	
	1.00%	1.00%	1.00%	1.00%	1.00%	1.00%	1.00%	1.00%	1.00%	1.00%	1.00%	1.00%	1.00%	1.00%	1.00%	1.00%	1.00%	1.00%	1.00%	1.00%	1.00%	1.00%
1	22286	24312	27351	30390	31809	33429	34949	24312	27351	30390	33429	33936	34949	36698	41230	42750	45890	48421	52172	56121	60174	1
2	22509	24555	27624	30694	32127	33763	35299	24555	27624	30694	33763	34275	35299	39005	41643	43178	46349	48906	52693	56682	60776	2
3	22734	24800	27901	31001	32448	34101	35652	24800	27901	31001	34101	34618	35652	39476	42059	43610	46813	49395	53200	57249	61383	3
4	22961	25048	28180	31311	32773	34442	36008	25048	28180	31311	34442	34964	36008	39871	42480	44046	47281	49869	53752	57821	61997	4
5	23191	25299	28461	31624	33101	34786	36360	25299	28461	31624	34786	35314	36360	40269	42904	44486	47754	50388	54290	58399	62617	5
6	23422	25552	28746	31940	33432	35134	36732	25552	28746	31940	35134	35667	36732	40672	43333	44931	48231	50891	54833	58983	63243	6
7	23657	25807	29033	32259	33766	35486	37099	25807	29033	32259	35486	36024	37099	41079	43767	45380	48714	51400	55381	59573	63876	7
8	23893	26055	29324	32582	34103	35840	37470	26055	29324	32582	35840	36384	37470	41490	44204	45834	49201	51914	55935	60169	64514	8
9	24132	26326	29617	32908	34445	36199	37845	26326	29617	32908	36199	36740	37845	41905	44646	46292	49693	52433	56494	60771	65160	9
10	24373	26589	29913	33237	34789	36561	38223	26589	29913	33237	36561	37115	38223	42324	45093	46755	50190	52958	57059	61378	65811	10
11	24617	26855	30212	33569	35137	36926	38605	26855	30212	33569	36926	37486	38605	42747	45544	47223	50692	53487	57630	61992	66469	11
12	24863	27124	30514	33905	35488	37296	38992	27124	30514	33905	37296	37861	38992	43174	45999	47695	51198	54022	58206	62612	67134	12
13	25112	27395	30820	34244	35843	37669	39381	27395	30820	34244	37669	38240	39381	43606	46459	48172	51710	54562	58788	63238	67805	13
14	25363	27669	31128	34587	36202	38045	39775	27669	31128	34587	38045	38622	39775	44042	46924	48654	52228	55108	59376	63871	68483	14
15	25617	27946	31439	34932	36564	38426	40173	27946	31439	34932	38426	39009	40173	44483	47393	49140	52750	55659	59970	64509	69168	15
16	25873	28225	31753	35282	36929	38810	40575	28225	31753	35282	38810	39399	40575	44927	47867	49632	53277	56216	60570	65154	69860	16
17	26132	28507	32071	35635	37298	39198	40980	28507	32071	35635	39198	39793	40980	45377	48346	50128	53810	56770	61175	65806	70558	17
18	26393	28792	32392	35991	37671	39590	41390	28792	32392	35991	39590	40191	41390	45830	48829	50629	54348	57346	61787	66464	71264	18
19	26657	29080	32716	36351	38048	39996	41804	29080	32716	36351	39986	40592	41804	46289	49317	51136	54892	57919	62405	67129	71977	19
20	26923	29371	33043	36714	38429	40386	42222	29371	33043	36714	40386	40990	42222	46752	49811	51647	55441	58498	63029	67800	72696	20
21	27193	29665	33373	37081	38813	40790	42644	29665	33373	37081	40790	41408	42644	47219	50309	52163	55995	59083	63659	68478	73423	21
22	27465	29962	33707	37452	39201	41198	43071	29962	33707	37452	41198	41822	43071	47691	50812	52685	56555	59674	64296	69163	74158	22
23	27739	30261	34044	37827	39593	41610	43502	30261	34044	37827	41610	42241	43502	48168	51320	53212	57120	60271	64939	69854	74899	23
24	28017	30564	34384	38205	39989	42026	43937	30564	34384	38205	42026	42663	43937	48650	51833	53744	57692	60874	65588	70553	75648	24
25	28297	30869	34728	38587	40389	42446	44376	30869	34728	38587	42446	43090	44376	49136	52351	54281	58269	61482	66244	71258	76405	25
26	28580	31178	35076	38973	40793	42870	44820	31178	35076	38973	42870	43521	44820	49628	52875	54824	58851	62097	66906	71971	77169	26
27	28866	31440	35426	39363	41201	43299	45268	31440	35426	39363	43299	43956	45268	50124	53404	55373	59440	62718	67576	72691	77940	27
28	29154	31805	35781	39756	41613	43732	45721	31805	35781	39756	43732	44395	45721	50625	53930	55926	60034	63345	68251	73416	78720	28
29	29446	32123	36138	40154	42029	44169	46178	32123	36138	40154	44169	44839	46178	51132	54477	56486	60635	63979	68936	74152	79507	29

משרד האוצר - שכר והסכמי עבודה

משכורת משולבת בשקלים לחודש לדירוג רוקחים.

עמוד מס. 8
לחומר ה/54/194

שנת ותק	דרגות																				שנת ותק		
	ד	זא	זב	זג	+זא	זז	זו	ה	הא	הב	הג	דחפ	ג	+ג	ב	+ב	N	+N	1N	+1N		2N	+2N
	22065	24071	27000	30009	31494	24071	27000	30601	31554	33600	34102	35204	36000	40070	41924	44031	46036	48946	51655	55364	59175		1. מש. משולבת תחילית
	1.00%	1.00%	1.00%	1.00%	1.00%		1.00%	1.00%	1.00%	1.00%	1.00%	1.00%	1.00%	1.00%	1.00%	1.00%	1.00%	1.00%	1.00%	1.00%	1.00%	1.00%	2. תוספת ותק לשנה
1	22286	24312	27351	30390	31809		27351	30907	31870	33936	34443	35556	36368	40471	42343	44471	46496	49435	52172	55910	59767	1	3. מש. משולבת לפי ותק
2	22509	24555	27624	30694	32127		27624	31216	32168	34275	34707	35912	36732	40875	42767	44916	46961	49930	52693	56477	60364	2	
3	22734	24800	27901	31001	32448		27901	31528	32510	34618	35135	36271	37099	41204	43194	45365	47431	50429	53220	57042	60968	3	
4	22961	25048	28180	31311	32773		28180	31844	32835	34964	35487	36633	37470	41697	43626	45819	47905	50933	53752	57612	61578	4	
5	23191	25299	28461	31624	33101		28461	32162	33164	35314	35842	37000	37845	42114	44063	46277	48304	51443	54290	58188	62194	5	
6	23422	25552	28746	31940	33432		28746	32484	33495	35667	36200	37370	38223	42535	44503	46740	48868	51957	54833	58770	62815	6	
7	23657	25807	29033	32259	33766		29033	32808	33830	36024	36562	37743	38605	42960	44948	47207	49357	52477	55381	59358	63444	7	
8	23893	26065	29324	32582	34103		29324	33136	34168	36384	36920	38121	38992	43390	45398	47679	49850	53002	55935	59951	64078	8	
9	24132	26326	29617	32908	34445		29617	33468	34510	36748	37297	38502	39381	43824	45852	48156	50349	53532	56494	60551	64719	9	
10	24373	26589	29913	33237	34789		29913	33803	34855	37115	37670	38877	39775	44262	46310	48638	50852	54067	57059	61156	65366	10	
11	24617	26855	30212	33569	35137		30212	34141	35204	37486	38047	39276	40173	44705	46773	49124	51361	54608	57630	61768	66020	11	
12	24863	27124	30514	33905	35488		30514	34482	35556	37861	38427	39669	40575	45152	47241	49615	51875	55154	58206	62386	66680	12	
13	25112	27395	30820	34244	35843		30820	34827	35911	38240	38811	40065	40980	45603	47713	50111	52393	55705	58788	63009	67347	13	
14	25363	27669	31128	34587	36202		31128	35175	36271	38622	39199	40466	41390	46059	48191	50612	52917	56262	59376	63639	68020	14	
15	25617	27946	31439	34932	36564		31439	35527	36633	39009	39591	40871	41804	46520	48672	51119	53446	56825	59970	64276	68700	15	
16	25873	28225	31753	35282	36929		31753	35882	37000	39399	39987	41279	42222	46985	49159	51630	53981	57393	60570	64919	69387	16	
17	26132	28507	32071	35635	37298		32071	36241	37370	39793	40387	41692	42644	47455	49651	52146	54521	57967	61175	65568	70081	17	
18	26393	28792	32392	35991	37671		32392	36603	37763	40191	40791	42109	43071	47930	50147	52668	55066	58547	61787	66224	70782	18	
19	26657	29080	32716	36351	38048		32716	36969	38121	40592	41199	42530	43502	48409	50649	53194	55617	59132	62405	66886	71490	19	
20	26923	29371	33043	36714	38429		33043	37339	38502	40998	41611	42956	43937	48893	51155	53720	56173	59723	63029	67555	72205	20	
21	27193	29665	33373	37081	38813		33373	37712	38887	41408	42027	43385	44376	49362	51667	54263	56734	60321	63659	68230	72927	21	
22	27465	29962	33707	37452	39201		33707	38090	39276	41822	42447	43819	44820	49876	52183	54806	57302	60924	64296	68912	73656	22	
23	27739	30261	34044	37827	39593		34044	38470	39669	42241	42872	44257	45268	50375	52705	55354	57875	61533	64939	69602	74393	23	
24	28017	30564	34384	38205	39989		34384	38855	40065	42663	43300	44700	45721	50878	53232	55908	58454	62148	65588	70298	75137	24	
25	28297	30869	34728	38587	40389		34728	39244	40466	43090	43733	45147	46178	51387	53765	56467	59038	62770	66244	71001	75888	25	
26	28580	31178	35076	38973	40793		35076	39636	40871	43521	44171	45598	46640	51901	54302	57031	59628	63398	66906	71711	76647	26	
27	28866	31490	35426	39363	41201		35426	40032	41279	43956	44613	46054	47106	52420	54845	57602	60225	64032	67576	72428	77413	27	
28	29154	31805	35781	39756	41613		35781	40433	41692	44395	45059	46515	47577	52944	55394	58170	60827	64672	68251	73152	78187	28	
29	29446	32123	36138	40154	42029		36138	40837	42109	44833	45509	46980	48053	53474	55948	58760	61435	65319	68934	73883	78969	29	

משרד האוצר - שכר והסכמי עבודה

משכורת משולבת בשקלים לחודש לדירוג רנטגנאים.

עמוד מס. 9
לחומר הע/54/183/194

שנות ותק	דרגות														שנות ותק	
	N	ב	ג	ד	ה	*ה	ו	ז	ח	ט	*+ט	י	יא	יב		
	30388	31605	32869	34182	35550	36262	36972	37712	38449	39989	42923	44499	46072	47764		1)מש. משולבת תחילית
	1.40%	1.40%	1.40%	1.40%	1.40%	1.40%	1.40%	1.40%	1.40%	1.40%	1.40%	1.40%	1.40%	1.40%		2)תוספת ותק לשנה
1	30813	32047	33329	34661	36048	36770	37490	38240	38987	40549	43524	45122	46717	48433	1	3)מש. משולבת לפי ותק
2	31245	32496	33796	35146	36552	37284	38014	38775	39533	41117	44133	45754	47371	49111	2	
3	31682	32951	34269	35638	37064	37806	38547	39318	40087	41692	44751	46394	48034	49798	3	
4	32126	33412	34749	36137	37583	38336	39086	39869	40648	42276	45378	47044	48707	50495	4	
5	32576	33880	35235	36643	38109	38872	39634	40427	41217	42868	46013	47702	49389	51202	5	
6	33032	34354	35728	37156	38643	39417	40188	40993	41794	43468	46657	48370	50080	51919	6	
7	33494	34835	36229	37676	39184	39968	40751	41567	42379	44076	47310	49047	50781	52646	7	
8	33963	35323	36736	38203	39732	40528	41322	42149	42972	44693	47973	49734	51492	53383	8	
9	34438	35818	37250	38738	40289	41095	41900	42739	43574	45319	48644	50430	52213	54131	9	
10	34921	36319	37772	39281	40853	41671	42487	43337	44184	45954	49325	51136	52944	54888	10	
11	35409	36828	38300	39830	41424	42254	43081	43944	44803	46597	50016	51852	53685	55657	11	
12	35905	37343	38837	40388	42004	42846	43685	44559	45430	47249	50716	52578	54437	56436	12	
13	36408	37866	39380	40953	42592	43446	44296	45183	46066	47911	51426	53314	55199	57226	13	
14	36918	38396	39932	41527	43189	44054	44916	45815	46711	48582	52146	54061	55972	58027	14	
15	37434	38934	40491	42108	43793	44671	45545	46457	47365	49262	52876	54818	56755	58840	15	
16	37959	39479	41058	42698	44407	45296	46183	47107	48028	49951	53616	55585	57550	59663	16	
17	38490	40031	41632	43295	45028	45930	46829	47767	48700	50651	54367	56363	58356	60499	17	
18	39029	40592	42215	43902	45659	46573	47485	48435	49382	51360	55128	57152	59173	61346	18	
19	39575	41160	42806	44516	46298	47225	48150	49113	50073	52079	55900	57952	60001	62205	19	
20	40129	41736	43406	45139	46946	47886	48824	49801	50774	52808	56683	58764	60841	63075	20	
21	40691	42321	44013	45771	47603	48557	49507	50498	51485	53547	57476	59586	61693	63958	21	
22	41261	42913	44629	46412	48270	49236	50200	51205	52206	54297	58281	60421	62556	64854	22	
23	41838	43514	45254	47062	48945	49926	50903	51922	52937	55057	59097	61267	63432	65762	23	
24	42424	44123	45888	47721	49631	50625	51616	52649	53678	55828	59924	62124	64320	66682	24	
25	43018	44741	46530	48389	50326	51333	52339	53386	54429	56610	60763	62994	65221	67616	25	
26	43620	45367	47182	49066	51030	52052	53071	54134	55191	57402	61614	63876	66134	68563	26	
27	44231	46002	47842	49753	51745	52781	53814	54891	55964	58206	62476	64770	67060	69523	27	
28	44850	46646	48512	50450	52469	53520	54568	55660	56748	59021	63351	65677	67999	70496	28	
29	45478	47299	49191	51156	53204	54269	55332	56439	57542	59847	64238	66596	68951	71483	29	

משרד האוצר - שכר והסכמי עבודה

משכורת משולבת בשקלים לחודש כדירוג פיזיוטרפיסטים

עמוד מס' 10
לחומר הע/54/183/194

שנות ותק	דרגות																		שנות ותק		
	א	ב	ג	ד	ה	ו	ז	ח	ט	י	יא	יב	יג	יד	טו	טז	יז				
	29941	30891	31794	32396	32798	עס	33701	עס	34904	עס	36309	עס	38815	עס	41724	עס	44884	עס	48243	עס	
	1.00%	1.00%	1.00%	1.00%	1.00%	תוספת	1.00%	תוספת	1.00%	תוספת	1.00%	תוספת	1.00%	תוספת	1.00%	תוספת	1.00%	תוספת	1.00%	תוספת	
1	30240	31200	32112	32720	33126	שתייה	34038	שתייה	35253	שתייה	36672	שתייה	39203	שתייה	42141	שתייה	45333	שתייה	48725	שתייה	1
2	30543	31512	32433	33047	33457		34378		35606		37039		39595		42563		45786		49213		2
3	30848	31827	32757	33378	33792	34102	34722	35342	35962	36892	37409	38595	39991	41489	42988	44590	46244	47947	49705	51670	3
4	31157	32145	33085	33711	34130	34443	35069	35696	36321	37261	37783	38981	40391	41904	43418	45036	46706	48427	50202	52106	4
5	31468	32467	33416	34049	34471	34787	35420	36053	36684	37634	38161	39371	40795	42323	43852	45487	47174	48911	50704	52708	5
6	31783	32791	33750	34389	34816	35135	35774	36413	37051	38010	38543	39765	41203	42746	44291	45942	47645	49400	51211	53235	6
7	32101	33119	34087	34733	35164	35487	36132	36777	37422	38390	38928	40162	41615	43174	44734	46401	48122	49894	51723	53768	7
8	32422	33451	34428	35080	35516	35841	36493	37145	37796	38774	39317	40564	42031	43606	45181	46865	48603	50393	52240	54305	8
9	32746	33785	34773	35431	35871	36200	36858	37517	38174	39162	39711	40969	42451	44042	45633	47334	49089	50897	52763	54848	9
10	33073	34123	35120	35785	36229	36562	37227	37892	38556	39553	40108	41379	42876	44482	46089	47807	49580	51406	53290	55397	10
11	33404	34464	35472	36143	36592	36928	37599	38271	38941	39949	40509	41793	43305	44927	46550	48285	50076	51920	53823	55951	11
12	33738	34809	35826	36505	36958	37297	37975	38653	39331	40348	40914	42211	43738	45376	47016	48768	50576	52439	54361	56510	12
13	34076	35157	36185	36870	37327	37670	38355	39040	39724	40752	41323	42633	44175	45830	47486	49256	51082	52963	54905	57075	13
14	34416	35508	36546	37238	37700	38046	38738	39430	40121	41159	41736	43059	44617	46288	47961	49748	51593	53493	55454	57646	14
15	34761	35863	36912	37611	38077	38427	39126	39825	40522	41571	42154	43490	45063	46751	48440	50246	52109	54028	56009	58223	15
16	35108	36222	37281	37987	38458	38811	39517	40223	40928	41987	42575	43925	45514	47219	48925	50748	52630	54568	56569	58805	16
17	35459	36584	37654	38367	38843	39199	39912	40625	41337	42406	43001	44364	45969	47691	49414	51256	53156	55114	57134	59393	17
18	35814	36950	38030	38750	39231	39591	40311	41031	41750	42830	43431	44808	46428	48168	49908	51768	53688	55665	57706	59987	18
19	36172	37320	38411	39138	39624	39987	40714	41442	42168	43259	43865	45256	46893	48649	50407	52286	54225	56222	58283	60587	19
20	36534	37693	38795	39529	40020	40387	41122	41856	42590	43691	44304	45708	47362	49136	50911	52809	54767	56784	58866	61193	20
21	36899	38070	39183	39925	40420	40791	41533	42275	43015	44128	44747	46165	47835	49627	51420	53337	55315	57352	59454	61804	21
22	37268	38451	39574	40324	40824	41199	41948	42697	43446	44570	45194	46627	48314	50123	51935	53870	55868	57925	60049	62423	22
23	37641	38835	39970	40727	41232	41611	42368	43124	43880	45015	45646	47093	48797	50625	52454	54409	56427	58505	60649	63047	23
24	38017	39223	40370	41134	41645	42027	42791	43556	44319	45465	46103	47564	49285	51131	52978	54953	56991	59090	61256	63677	24
25	38397	39616	40774	41546	42061	42447	43219	43991	44762	45920	46564	48040	49778	51642	53508	55502	57561	59681	61868	64314	25
26	38781	40012	41181	41961	42482	42872	43651	44431	45210	46379	47029	48520	50275	52159	54043	56057	58136	60277	62487	64957	26
27	39169	40412	41593	42381	42907	43300	44088	44875	45662	46843	47500	49006	50778	52680	54584	56618	58718	60880	63112	65607	27
28	39561	40816	42009	42805	43336	43733	44529	45324	46118	47311	47975	49496	51286	53207	55130	57184	59305	61489	63743	66263	28
29	39956	41224	42429	43233	43769	44171	44974	45777	46580	47785	48455	49991	51799	53739	55681	57756	59898	62104	64380	66925	29

* חל על גמלאים בלבד.

משרד האוצר - שכר והסכמי עבודה

משכורת משולבת בשקלים לחודש כדירוג מרפאים בעיסוק

עמוד מס. 11
לחומר הע/54/83(194)

שנות ותק	דרגות																				שנות ותק	
	א	ב	ג	ד	*ד	ה	ו	ז	ח	ט	י	יא	יב	יג	יד	טו	טז	יז	יח	יט		
	29941	30891	31794	32396	32798	עס	33701	עס	34904	עס	36309	עס	38815	עס	41724	עס	44884	עס	48243	עס	51670	1
	1.00%	1.00%	1.00%	1.00%	1.00%	תוספת	1.00%	תוספת	1.00%	תוספת	1.00%	תוספת	1.00%	תוספת	1.00%	תוספת	1.00%	תוספת	1.00%	תוספת	2	
1	30240	31200	32112	32720	33126	שרייה	34038	שרייה	35253	שרייה	36672	שרייה	39203	שרייה	42141	שרייה	45333	שרייה	48725	שרייה	51670	1
2	30543	31512	32433	33047	33457		34378		35606		37039		39595		42563		45786		49213		51670	2
3	30848	31827	32757	33378	33792	34102	34722	35342	35962	36892	37409	38595	39991	41489	42988	44590	46244	47947	49705	51670	51670	3
4	31157	32145	33085	33711	34130	34443	35069	35696	36321	37261	37783	38981	40391	41904	43418	45036	46706	48427	50202	52186	52186	4
5	31468	32467	33416	34049	34471	34787	35420	36053	36684	37634	38161	39371	40795	42323	43852	45487	47174	48911	50704	52708	52708	5
6	31783	32791	33750	34389	34816	35135	35774	36413	37051	38010	38543	39765	41203	42746	44291	45942	47645	49400	51211	53235	53235	6
7	32101	33119	34087	34733	35164	35487	36132	36777	37422	38390	38928	40162	41615	43174	44734	46401	48122	49894	51723	53768	53768	7
8	32422	33451	34428	35080	35516	35841	36493	37145	37796	38774	39317	40564	42031	43606	45181	46865	48603	50393	52240	54305	54305	8
9	32746	33785	34773	35431	35871	36200	36858	37517	38174	39162	39711	40969	42451	44042	45633	47334	49089	50897	52763	54848	54848	9
10	33073	34123	35120	35785	36229	36562	37227	37892	38556	39553	40108	41379	42876	44482	46089	47807	49580	51406	53290	55397	55397	10
11	33404	34464	35472	36143	36592	36928	37599	38271	38941	39949	40509	41793	43305	44927	46550	48285	50076	51920	53823	55951	55951	11
12	33738	34809	35826	36505	36958	37297	37975	38653	39331	40348	40914	42211	43738	45376	47016	48768	50576	52439	54361	56510	56510	12
13	34076	35157	36185	36870	37327	37670	38355	39040	39724	40752	41323	42633	44175	45830	47486	49256	51082	52963	54905	57075	57075	13
14	34416	35508	36546	37238	37700	38046	38738	39430	40121	41159	41736	43059	44617	46288	47961	49748	51593	53493	55454	57646	57646	14
15	34761	35863	36912	37611	38077	38427	39126	39825	40522	41571	42154	43490	45063	46751	48440	50246	52109	54028	56009	58223	58223	15
16	35108	36222	37281	37987	38458	38811	39517	40223	40928	41987	42575	43925	45514	47219	48925	50748	52630	54568	56569	58805	58805	16
17	35459	36584	37654	38367	38843	39199	39912	40625	41337	42406	43001	44364	45969	47691	49414	51256	53156	55114	57134	59393	59393	17
18	35814	36950	38030	38750	39231	39591	40311	41031	41750	42830	43431	44808	46428	48168	49908	51768	53688	55665	57706	59987	59987	18
19	36172	37320	38411	39138	39624	39987	40714	41442	42168	43259	43865	45256	46893	48649	50407	52286	54225	56222	58283	60587	60587	19
20	36534	37693	38795	39529	40020	40387	41122	41856	42590	43691	44304	45708	47362	49136	50911	52809	54767	56784	58866	61193	61193	20
21	36899	38070	39183	39925	40420	40791	41533	42275	43015	44128	44747	46165	47835	49627	51420	53337	55315	57352	59454	61804	61804	21
22	37268	38451	39574	40324	40824	41199	41948	42697	43446	44570	45194	46627	48314	50123	51935	53870	55868	57925	60049	62423	62423	22
23	37641	38835	39970	40727	41232	41611	42368	43124	43880	45015	45646	47093	48797	50625	52454	54409	56427	58505	60649	63047	63047	23
24	38017	39223	40370	41134	41645	42027	42791	43556	44319	45465	46103	47564	49285	51131	52978	54953	56991	59090	61256	63677	63677	24
25	38397	39616	40774	41546	42061	42447	43219	43991	44762	45920	46564	48040	49778	51642	53508	55502	57561	59681	61868	64314	64314	25
26	38781	40012	41181	41961	42482	42872	43651	44431	45210	46379	47029	48520	50275	52159	54043	56057	58136	60277	62487	64957	64957	26
27	39169	40412	41593	42381	42907	43300	44088	44875	45662	46843	47500	49006	50778	52680	54584	56618	58718	60830	63112	65607	65607	27
28	39561	40816	42009	42805	43336	43733	44529	45324	46118	47311	47975	49496	51286	53207	55130	57184	59305	61489	63743	66263	66263	28
29	39956	41224	42429	43233	43769	44171	44974	45777	46580	47785	48455	49991	51799	53739	55681	57756	59898	62104	64380	66925	66925	29

משרד האוצר - שכר והסכמי עבודה

משכורת השולבת בשקלים לחודש כדירוג הפארה-רפואיים

עמוד מס. 12
לחומר הע/54/83(194)

שנות ותק	דרגות																				שנות ותק	
	א	ב	ג	ד	ד*1		ה		ו		ז		ח		ט		י		יא			
	29941	30891	31794	32396	32798	עס	33701	עס	34904	עס	36309	עס	38815	עס	41724	עס	44884	עס	48243	עס		1(1) מש. משולבת תחילית
	1.00%	1.00%	1.00%	1.00%	1.00%	תוספת	1.00%	תוספת	1.00%	תוספת	1.00%	תוספת	1.00%	תוספת	1.00%	תוספת	1.00%	תוספת	1.00%	תוספת		2(2) תוספת ותק לשנה
1	30240	31200	32112	32720	33126	שארית	34038	שארית	35253	שארית	36672	שארית	39203	שארית	42141	שארית	45333	שארית	48725	שארית	1	3(3) מש. משולבת לפי ותק
2	30543	31512	32433	33047	33457		34378		35606		37039		39595		42563		45786		49213		2	
3	30848	31827	32757	33378	33792	34102	34722	35342	35962	36892	37409	38595	39991	41489	42988	44590	46244	47947	49705	51670	3	
4	31157	32145	33085	33711	34130	34443	35069	35696	36321	37261	37783	38901	40391	41904	43418	45036	46706	48427	50202	52186	4	
5	31468	32467	33416	34049	34471	34787	35420	36053	36684	37634	38161	39371	40795	42323	43852	45487	47174	48911	50704	52708	5	
6	31783	32791	33750	34389	34816	35135	35774	36413	37051	38010	38543	39765	41283	42746	44291	45942	47645	49400	51211	53235	6	
7	32101	33119	34087	34733	35164	35487	36132	36777	37422	38390	38928	40162	41615	43174	44734	46401	48122	49894	51723	53768	7	
8	32422	33451	34428	35080	35516	35841	36493	37145	37796	38774	39317	40564	42031	43606	45181	46865	48603	50393	52240	54305	8	
9	32746	33785	34773	35431	35871	36200	36858	37517	38174	39162	39711	40969	42451	44042	45633	47334	49089	50897	52763	54848	9	
10	33073	34123	35120	35785	36229	36562	37227	37892	38556	39553	40108	41379	42876	44482	46089	47807	49580	51406	53290	55397	10	
11	33404	34464	35472	36143	36592	36926	37599	38271	38941	39949	40509	41793	43305	44927	46550	48285	50076	51920	53823	55951	11	
12	33730	34809	35826	36505	36958	37297	37975	38653	39331	40348	40914	42211	43738	45376	47016	48768	50576	52439	54361	56510	12	
13	34076	35157	36185	36870	37327	37670	38355	39040	39724	40752	41323	42633	44175	45830	47486	49256	51082	52963	54905	57075	13	
14	34416	35508	36546	37238	37700	38046	38738	39430	40121	41159	41736	43059	44617	46288	47961	49748	51593	53493	55454	57646	14	
15	34761	35863	36912	37611	38077	38427	39126	39825	40522	41571	42154	43490	45063	46751	48440	50246	52109	54028	56009	58223	15	
16	35108	36222	37281	37997	38458	38811	39517	40223	40928	41987	42575	43925	45514	47219	48925	50748	52630	54568	56569	58805	16	
17	35459	36584	37654	38367	38843	39199	39912	40625	41337	42406	43001	44364	45969	47691	49414	51256	53156	55114	57134	59393	17	
18	35814	36950	38030	38750	39231	39591	40311	41031	41750	42830	43431	44800	46428	48168	49908	51768	53688	55665	57706	59987	18	
19	36172	37320	38411	39138	39624	39987	40714	41442	42168	43259	43865	45256	46893	48649	50407	52286	54225	56222	58283	60587	19	
20	36534	37693	38795	39529	40020	40387	41122	41856	42590	43691	44304	45708	47362	49136	50911	52809	54767	56784	58866	61193	20	
21	36899	38070	39183	39925	40420	40791	41533	42275	43015	44128	44747	46165	47835	49627	51420	53337	55315	57352	59454	61804	21	
22	37268	38451	39574	40324	40824	41199	41948	42697	43446	44570	45194	46627	48314	50123	51935	53870	55868	57925	60049	62423	22	
23	37641	38835	39970	40727	41232	41611	42368	43124	43880	45015	45646	47093	48797	50625	52454	54409	56427	58505	60649	63047	23	
24	38017	39223	40370	41134	41645	42027	42791	43556	44319	45465	46103	47564	49285	51131	52978	54953	56991	59090	61256	63677	24	
25	38397	39616	40774	41546	42061	42447	43219	43991	44762	45920	46564	48040	49778	51642	53508	55502	57561	59681	61868	64314	25	
26	38781	40012	41181	41961	42482	42872	43651	44431	45210	46379	47029	48520	50275	52159	54043	56057	58136	60277	62487	64957	26	
27	39169	40412	41593	42381	42907	43300	44088	44875	45662	46843	47500	49006	50778	52680	54584	56618	58718	60880	63112	65607	27	
28	39561	40816	42009	42805	43336	43733	44529	45324	46118	47311	47975	49496	51286	53207	55130	57184	59305	61489	63743	66263	28	
29	39956	41224	42429	43233	43769	44171	44974	45777	46580	47785	48455	49991	51799	53739	55681	57756	59898	62104	64380	66925	29	

שנות ותק	דרגות																	שנות ותק				
	1	2	3	4	5		6		8		9		10		11		12					
	17573	18759	20030	21382	23621	עם	26102	עם	28980	עם	32166	עם	36016	עם	40342	עם	45174	עם		1	1) זמשה משולבת תחילית	
	1.40%	1.25%	1.00%	1.00%	1.00%	תוספת	1.00%	תוספת	1.00%	תוספת	1.00%	תוספת	1.00%	תוספת	1.00%	תוספת	1.00%	תוספת			2	2) תוספת ותק לשנה
1	17819	18993	20230	21596	23857	שהייה	26363	שהייה	29270	שהייה	32488	שהייה	36376	שהייה	40745	שהייה	45626	שהייה		1	3) זמשה משולבת לפי ותק	
2	18068	19231	20433	21812	24096		26627		29562		32813		36740		41153		46082			2		
3	18321	19471	20637	22030	24337	25612	26893	28373	29858	31502	33141	35137	37107	39336	41564	44060	46543	49104		3		
4	18578	19715	20843	22250	24580	25868	27162	28657	30157	31818	33472	35489	37478	39729	41980	44500	47008	49595		4		
5	18838	19961	21052	22473	24826	26127	27433	28944	30458	32136	33807	35844	37853	40127	42400	44945	47478	50091		5		
6	19102	20211	21262	22697	25074	26388	27708	29233	30763	32457	34145	36202	38232	40528	42824	45395	47953	50592		6		
7	19369	20463	21475	22924	25325	26652	27985	29526	31070	32782	34488	36564	38614	40933	43252	45849	48433	51098		7		
8	19640	20719	21690	23154	25578	26919	28265	29821	31381	33109	34831	36930	39000	41342	43685	46307	48917	51609		8		
9	19915	20978	21907	23385	25834	27188	28547	30119	31695	33441	35179	37299	39390	41756	44121	46770	49406	52125		9		
10	20194	21240	22126	23619	26092	27460	28833	30420	32012	33775	35531	37672	39784	42173	44563	47238	49900	52646		10		
11	20477	21506	22347	23855	26353	27734	29121	30724	32332	34113	35887	38049	40182	42595	45008	47710	50399	53173		11		
12	20764	21775	22570	24094	26617	28012	29412	31032	32655	34454	36245	38429	40584	43021	45458	48188	50903	53704		12		
13	21054	22047	22796	24335	26883	28292	29707	31342	32982	34798	36608	38814	40990	43451	45913	48669	51412	54242		13		
14	21349	22322	23024	24578	27152	28575	30004	31655	33312	35146	36974	39202	41399	43886	46372	49156	51926	54784		14		
15	21648	22601	23254	24824	27423	28861	30304	31972	33645	35498	37344	39594	41813	44325	46836	49648	52446	55332		15		
16	21951	22884	23487	25072	27697	29149	30607	32292	33981	35853	37717	39990	42232	44768	47304	50144	52970	55885		16		
17	22258	23170	23722	25323	27974	29441	30913	32615	34321	36211	38094	40390	42654	45216	47777	50646	53500	56444		17		
18	22570	23460	23959	25576	28254	29735	31222	32941	34664	36573	38475	40793	43080	45668	48255	51152	54035	57008		18		
19	22886	23753	24198	25832	28537	30032	31534	33270	35011	36939	38860	41201	43511	46124	48738	51664	54575	57578		19		
20	23206	24050	24440	26090	28822	30333	31849	33603	35361	37309	39249	41613	43946	46586	49225	52180	55121	58154		20		
21	23531	24350	24685	26351	29110	30636	32168	33939	35715	37682	39641	42029	44386	47051	49717	52702	55672	58736		21		
22	23861	24655	24932	26615	29401	30942	32490	34278	36072	38058	40038	42450	44830	47522	50214	53229	56229	59323		22		
23	24195	24963	25181	26881	29695	31252	32814	34621	36433	38439	40438	42874	45278	47997	50716	53761	56791	59916		23		
24	24533	25275	25433	27149	29992	31564	33143	34967	36797	38823	40842	43303	45731	48477	51224	54299	57359	60516		24		
25	24877	25591	25687	27421	30292	31880	33474	35317	37165	39212	41251	43736	46188	48962	51736	54842	57933	61121		25		
26	25225	25911	25944	27695	30595	32199	33809	35670	37537	39604	41663	44173	46650	49452	52253	55390	58512	61732		26		
27	25578	26235	26203	27972	30901	32521	34147	36027	37912	40000	42080	44615	47116	49946	52776	55944	59097	62349		27		
28	25936	26563	26465	28252	31210	32846	34488	36387	38291	40400	42501	45061	47588	50446	53304	56504	59688	62973		28		
29	26299	26895	26730	28534	31522	33174	34833	36751	38674	40804	42926	45512	48063	50950	53837	57069	60285	63602		29		

מסוד האוצר - שכר והסכמי עבודה

עמוד מס. 14
לחומר הע/54/83(194)

משכורת משולבת בשקלים לחודש לדירוג אחיות - העשי

שנות ותק	דרגות								שנות ותק	
	מעשי	רמה 1	רמה 2	רמה 3	רמה 4	רמה 5	רמה 6	רמה 7		רמה 8
	26559	28551	29879	31207	32536	33198	34527	35191	35856	1)מש. משולבת תחילית
1	27143	29179	30536	31894	33252	33928	35207	35965	36645	2)מש. משולבת לפי ותק
2	27740	29821	31208	32595	33983	34675	36063	36756	37451	
3	28351	30477	31895	33312	34731	35438	36856	37565	38275	
4	28974	31148	32596	34045	35495	36217	37667	38392	39117	
5	29612	31833	33314	34794	36276	37014	38496	39236	39978	
6	30263	32533	34046	35560	37074	37828	39343	40099	40857	
7	30929	33249	34795	36342	37890	38661	40208	40982	41756	
8	31424	33781	35352	36923	38496	39279	40852	41637	42424	
9	31927	34321	35918	37514	39112	39908	41505	42303	43103	
10	32438	34871	36492	38114	39738	40546	42169	42980	43792	
11	32957	35428	37076	38724	40373	41195	42844	43668	44493	
12	33484	35995	37670	39344	41019	41854	43529	44367	45205	
13	34020	36571	38272	39973	41676	42524	44226	45076	45928	
14	34564	37156	38885	40613	42342	43204	44934	45798	46663	
15	35117	37751	39507	41263	43020	43895	45653	46530	47410	
16	35679	38355	40139	41923	43708	44598	46383	47275	48168	
17	36107	38815	40621	42426	44233	45133	46940	47842	48746	
18	36540	39281	41108	42935	44764	45674	47503	48416	49331	
19	36979	39752	41601	43450	45301	46222	48073	48997	49923	
20	37423	40229	42101	43972	45844	46777	48650	49585	50522	
21	37872	40712	42606	44499	46394	47338	49234	50180	51129	
22	38326	41201	43117	45033	46951	47907	49824	50783	51742	
23	38786	41695	43634	45574	47515	48481	50422	51392	52363	
24	39251	42195	44158	46121	48085	49063	51027	52009	52991	
25	39722	42702	44688	46674	48662	49652	51640	52633	53627	
26	40199	43214	45224	47234	49246	50248	52259	53264	54271	
27	40682	43733	45767	47801	49837	50851	52886	53903	54922	
28	41170	44258	46316	48375	50435	51461	53521	54550	55581	
29	41664	44789	46872	48955	51040	52078	54163	55205	56248	

הערות:

הותק בטבלה מחושב על בסיס העקרונות הבאים:

1. חישוב התוספת לכל שנת ותק יהיה באחוז מהשכר המשולב בשנת הוותק הקודמת לה.
2. שעור התוספת לכל שנת ותק בכל הדרגות יהיה כדלקמן:

- משנה 1 עד שנה 7 - 2.2%
- משנה 8 עד שנה 16 - 1.6%
- משנה 17 ומעלה - 1.2%

משרד האוצר - שכר והסכמי עבודה

עמוד מס. 15
לחומר הע/54/83(194)

משכורת משולבת בשקלים לחודש לדירוג אחיות - מוסמך

שנות ותק	דרגות								שנות ותק	
	מוסמך	רמה 1	רמה 2	רמה 3	רמה 4	רמה 5	רמה 6	רמה 7		רמה 8
	28030	30132	31534	32934	34336	35035	36439	37138	37839	
1	28647	30795	32228	33659	35091	35806	37241	37955	38671	1
2	29277	31472	32937	34399	35863	36593	38060	38790	39522	2
3	29921	32165	33661	35156	36652	37399	38897	39643	40392	3
4	30579	32872	34402	35929	37459	38221	39753	40516	41280	4
5	31252	33596	35159	36720	38283	39062	40628	41407	42189	5
6	31940	34335	35932	37528	39125	39922	41521	42318	43117	6
7	32642	35090	36723	38353	39986	40800	42435	43249	44065	7
8	33164	35652	37310	38967	40626	41453	43114	43941	44770	8
9	33695	36222	37907	39590	41276	42116	43804	44644	45487	9
10	34234	36801	38514	40224	41936	42790	44504	45358	46214	10
11	34782	37390	39130	40867	42607	43474	45217	46084	46954	11
12	35338	37989	39756	41521	43289	44170	45940	46821	47705	12
13	35904	38596	40392	42185	43981	44877	46675	47570	48468	13
14	36478	39214	41038	42860	44685	45595	47422	48332	49244	14
15	37062	39841	41695	43546	45400	46324	48181	49105	50032	15
16	37655	40479	42362	44243	46126	47065	48952	49891	50832	16
17	38107	40965	42871	44774	46680	47630	49539	50489	51442	17
18	38564	41456	43385	45311	47240	48202	50133	51095	52060	18
19	39027	41954	43906	45855	47807	48780	50735	51708	52684	19
20	39495	42457	44433	46405	48381	49366	51344	52329	53316	20
21	39969	42967	44966	46962	48961	49953	51960	52957	53956	21
22	40449	43482	45505	47526	49549	50557	52583	53592	54604	22
23	40934	44004	46051	48096	50143	51164	53214	54235	55259	23
24	41425	44532	46604	48673	50745	51778	53853	54886	55922	24
25	41923	45066	47163	49257	51354	52399	54499	55545	56593	25
26	42426	45607	47729	49848	51970	53028	55153	56211	57272	26
27	42935	46154	48302	50446	52594	53665	55815	56886	57960	27
28	43450	46708	48882	51052	53225	54309	56485	57568	58655	28
29	43971	47269	49468	51664	53864	54960	57163	58259	59359	29

הערות:

הותק בטבלה מחושב על בסיס העקרונות הבאים:

1. חישוב התוספת לכל שנת ותק יהיה באחוז מהשכר המשולב בשנת הוותק הקודמת לה.

2. שיעור התוספת לכל שנת ותק בכל הדרגות יהיה כדלקמן:

- משנה 1 עד שנה 7 - 2.2%
- משנה 8 עד שנה 16 - 1.6%
- משנה 17 ומעלה - 1.2%

יד האוצר - שכר והסכמי עבודה

משכורת משולבת בשקלים לחודש לדירוג אחיות - ב.א.

עמוד מס. 16
לחומר ה/54/83(194)

שנות ותק	דרגות								שנות ותק	
	רמה 1	רמה 2	רמה 3	רמה 4	רמה 5	רמה 6	רמה 7	רמה 8		
1	29709	31939	33423	34910	36395	37138	38624	39367	40110	1
2	30363	32642	34158	35678	37196	37955	39474	40233	40992	2
3	31031	33360	34910	36463	38014	38790	40342	41118	41894	3
4	31713	34094	35678	37265	38850	39643	41230	42023	42816	4
5	32411	34844	36463	38085	39705	40516	42137	42947	43758	5
6	33124	35610	37265	38923	40579	41407	43064	43892	44721	6
7	33853	36394	38085	39779	41471	42318	44011	44858	45704	7
8	34597	37194	38923	40654	42384	43249	44979	45845	46710	8
9	35151	37790	39545	41305	43062	43941	45699	46578	47457	9
10	35713	38394	40178	41966	43751	44644	46430	47323	48217	10
11	36285	39008	40821	42637	44451	45358	47173	48081	48988	11
12	36865	39633	41474	43319	45162	46084	47928	48850	49772	12
13	37455	40267	42138	44012	45885	46821	48695	49631	50568	13
14	38055	40911	42812	44717	46619	47570	49474	50426	51377	14
15	38663	41566	43497	45432	47365	48332	50265	51232	52199	15
16	39282	42231	44193	46159	48122	49105	51070	52052	53035	16
17	39911	42906	44900	46897	48892	49891	51887	52885	53883	17
18	40389	43421	45439	47460	49479	50489	52509	53520	54530	18
19	40874	43942	45984	48030	50073	51095	53140	54162	55184	19
20	41365	44470	46536	48605	50674	51708	53777	54812	55846	20
21	41861	45003	47094	49189	51282	52329	54423	55469	56516	21
22	42363	45543	47659	49780	51897	52957	55076	56135	57195	22
23	42872	46090	48231	50377	52520	53592	55737	56809	57881	23
24	43386	46643	48810	50982	53150	54235	56405	57490	58575	24
25	43907	47203	49396	51593	53780	54886	57082	58180	59278	25
26	44434	47769	49988	52212	54433	55545	57767	58878	59990	26
27	44967	48342	50588	52839	55087	56211	58460	59585	60710	27
28	45506	48922	51195	53473	55748	56886	59162	60300	61438	28
29	46053	49509	51810	54115	56417	57568	59872	61024	62175	29
30	46605	50103	52431	54764	57094	58259	60590	61756	62921	30

הערות:

הותק בטבלה מחושב על בסיס העקרונות הבאים:

1. חישוב התוספת לכל שנת ותק יהיה באחוז מהשכר המשולב בשנת הוותק הקודמת לה.

2. שיעור התוספת לכל שנת ותק בכל הדרגות יהיה כדלקמן:

- משנה 1 עד שנה 7 - 2.2%
- משנה 8 עד שנה 16 - 1.6%
- משנה 17 ומעלה - 1.2%

משרד האוצר - שכר והסכמי עבודה

משכורת משולבת בשקלים לחודש לדירוג אחיות - מ.א.

עמוד מס. 17
לחונר הע/54/194)83

שנות ותק	דרגות								שנות ותק	
	מ.א.	רמה 1	רמה 2	רמה 3	רמה 4	רמה 5	רמה 6	רמה 7		רמה 8
	31494	33858	35431	37006	38582	39367	40942	41730	42517	1)מש. משולבת תחילית
1	32187	34603	36210	37820	39431	40233	41843	42648	43452	1)מש. משולבת לפי ותק
2	32895	35364	37007	38652	40298	41118	42763	43586	44408	2
3	33619	36142	37821	39503	41185	42023	43704	44545	45385	3
4	34358	36937	38653	40372	42091	42947	44666	45525	46384	4
5	35114	37750	39504	41260	43017	43892	45648	46527	47404	5
6	35887	38580	40373	42167	43963	44858	46652	47550	48447	6
7	36676	39429	41261	43095	44930	45845	47679	48596	49513	7
8	37263	40060	41921	43785	45649	46578	48442	49374	50305	8
9	37859	40701	42592	44485	46380	47323	49217	50164	51110	9
10	38465	41352	43273	45197	47122	48081	50004	50967	51928	10
11	39080	42014	43966	45920	47876	48850	50804	51782	52759	11
12	39706	42686	44669	46655	48642	49631	51617	52611	53603	12
13	40341	43369	45384	47401	49420	50426	52443	53452	54460	13
14	40986	44063	46110	48160	50211	51232	53282	54308	55332	14
15	41642	44768	46848	48930	51014	52052	54135	55177	56217	15
16	42308	45484	47597	49713	51830	52885	55001	56059	57117	16
17	42816	46030	48169	50310	52452	53520	55661	56732	57802	17
18	43330	46582	48747	50913	53082	54162	56329	57413	58496	18
19	43850	47141	49332	51524	53719	54812	57005	58102	59198	19
20	44376	47707	49924	52143	54363	55469	57689	58799	59908	20
21	44909	48280	50523	52768	55016	56135	58381	59505	60627	21
22	45448	48859	51129	53402	55676	56809	59082	60219	61354	22
23	45993	49445	51742	54042	56344	57490	59791	60941	62091	23
24	46545	50039	52363	54691	57020	58180	60508	61673	62836	24
25	47103	50639	52992	55347	57704	58878	61234	62413	63590	25
26	47669	51247	53628	56011	58397	59585	61969	63162	64353	26
27	48241	51862	54271	56684	59098	60300	62713	63920	65125	27
28	48820	52484	54922	57364	59807	61024	63465	64687	65907	28
29	49405	53114	55581	58052	60524	61756	64227	65463	66697	29

הערות:

הותק בטבלה מחושב על בסיס העקרונות הבאים:

1. חישוב התוספת לכל שנת ותק יהיה באחוז מהשכר המשולב בשנת הוותק הקודמת לה.

2. שיעור התוספת לכל שנת ותק בכל הדרגות יהיה כדלקמן:

- משנה 1 עד שנה 7 - 2.2%
- משנה 8 עד שנה 16 - 1.6%
- משנה 17 ומעלה - 1.2%

משרד האוצר - שכר והסכמי עבודה

עמוד מס. 18
לחומר הע/54/83(194)

משכורת משולבת בשקלים לחודש לדירוג אחיות - ד"ר

שנות ותק	ד ר ג ו ת								שנות ותק	
	ד"ר	רמה 1	רמה 2	רמה 3	רמה 4	רמה 5	רמה 6	רמה 7		רמה 8
	33383	35889	37556	39224	40894	41730	43400	44233	45067	
1	34117	36679	38382	40087	41794	42648	44355	45206	46058	1
2	34868	37485	39227	40969	42713	43586	45331	46201	47072	2
3	35635	38310	40090	41870	43653	44545	46328	47217	48107	3
4	36419	39153	40972	42791	44613	45525	47347	48256	49166	4
5	37220	40014	41873	43733	45595	46527	48389	49317	50247	5
6	38039	40895	42794	44695	46598	47550	49453	50402	51353	6
7	38876	41794	43736	45678	47623	48596	50541	51511	52483	7
8	39498	42463	44435	46409	48385	49374	51350	52335	53322	8
9	40130	43142	45146	47152	49159	50164	52172	53173	54175	9
10	40772	43833	45869	47906	49946	50967	53006	54024	55042	10
11	41424	44534	46603	48672	50745	51782	53854	54888	55923	11
12	42087	45247	47348	49451	51557	52611	54716	55766	56818	12
13	42761	45971	48106	50242	52382	53452	55591	56658	57727	13
14	43445	46706	48876	51046	53220	54308	56461	57565	58650	14
15	44140	47453	49658	51863	54071	55177	57385	58486	59589	15
16	44846	48213	50452	52693	54936	56059	58303	59422	60542	16
17	45384	48791	51057	53325	55596	56732	59002	60135	61269	17
18	45929	49377	51670	53965	56263	57413	59710	60857	62004	18
19	46480	49969	52290	54613	56938	58102	60427	61587	62748	19
20	47038	50569	52918	55268	57621	58799	61152	62326	63501	20
21	47602	51176	53553	55931	58313	59505	61886	63074	64263	21
22	48173	51790	54195	56602	59012	60219	62629	63831	65034	22
23	48752	52411	54846	57282	59720	60941	63380	64597	65815	23
24	49337	53040	55504	57969	60437	61673	64141	65372	66604	24
25	49929	53677	56170	58665	61162	62413	64910	66156	67404	25
26	50528	54321	56844	59369	61896	63162	65689	66950	68212	26
27	51134	54973	57526	60081	62639	63920	66478	67753	69031	27
28	51748	55632	58216	60802	63391	64687	67275	68567	69859	28
29	52369	56300	58915	61532	64151	65463	68083	69389	70698	29

הערות:

הותק בטבלה מחושב על בסיס העקרונות הבאים:

1. הישוב התוספת לכל שנת ותק יהיה באחוז מהשכר המשולב בשנת הוותק הקודמת לה.

2. שיעור התוספת לכל שנת ותק בכל הדרגות יהיה כדלקמן:

- משנה 1 עד שנה 7 - 2.2%
- משנה 8 עד שנה 16 - 1.6%
- משנה 17 ומעלה - 1.2%

משרד האוצר - שכר והסכמי עבודה

משכורת משולבת בשקלים לחודש לדירוג עובדים סוציאליים - מעשי

עמוד מס. 19
לחומר הע/54/83(194)

שנות ותק	דרגות										שנות ותק	
	כשיר	רמה 1	רמה 2	רמה 3	רמה 4	רמה 5	רמה 6	רמה 7	רמה 8	רמה 9		רמה 10
	24893	26138	26761	27384	28878	30120	32363	34851	36096	38587	41075	
1	26636	27968	28634	29301	30899	32228	34628	37291	38623	41288	43950	1
2	28500	29925	30639	31352	33062	34484	37052	39901	41326	44178	47027	2
3	30495	32020	32783	33547	35377	36898	39646	42694	44219	47271	50319	3
4	32630	34262	35078	35895	37853	39481	42421	45683	47314	50580	53841	4
5	34914	36660	37534	38407	40503	42245	45391	48880	50627	54120	57610	5
6	35612	37393	38284	39176	41313	43090	46299	49858	51639	55203	58762	6
7	36324	38141	39050	39959	42139	43952	47225	50855	52672	56307	59937	7
8	37051	38904	39831	40758	42982	44831	48169	51872	53725	57433	61136	8
9	37792	39682	40628	41573	43842	45727	49132	52910	54800	58582	62359	9
10	38548	40475	41440	42405	44718	46642	50115	53968	55896	59753	63606	10
11	39319	41285	42269	43253	45613	47575	51117	55047	57014	60948	64878	11
12	40105	42111	43114	44118	46525	48526	52140	56148	58154	62167	66176	12
13	40586	42616	43632	44648	47083	49108	52765	56822	58852	62913	66970	13
14	41073	43127	44155	45183	47648	49698	53399	57504	59558	63668	67773	14
15	41566	43645	44685	45726	48220	50294	54039	58194	60273	64432	68587	15
16	42065	44169	45221	46274	48799	50898	54688	58892	60996	65205	69410	16
17	42570	44699	45764	46830	49384	51508	55344	59599	61728	65988	70243	17
18	43080	45235	46313	47391	49977	52126	56008	60314	62469	66780	71085	18
19	43597	45778	46869	47960	50577	52752	56680	61038	63218	67581	71938	19
20	44121	46327	47431	48536	51184	53385	57361	61770	63977	68392	72802	20
21	44650	46883	48001	49118	51798	54026	58049	62512	64745	69213	73675	21
22	45186	47446	48577	49708	52419	54674	58745	63262	65522	70043	74559	22
23	45728	48015	49160	50304	53048	55330	59450	64021	66308	70884	75454	23
24	46277	48591	49749	50908	53685	55994	60164	64789	67104	71734	76360	24
25	46832	49174	50346	51519	54329	56666	60886	65566	67909	72595	77276	25
26	47394	49764	50951	52137	54981	57346	61616	66353	68724	73466	78203	26
27	47963	50362	51562	52762	55641	58034	62356	67150	69548	74348	79142	27
28	48536	50966	52181	53396	56309	58730	63104	67955	70383	75240	80091	28
29	49121	51578	52807	54036	56984	59435	63861	68771	71228	76143	81052	29

הערות:

הותק בטבלה מחושב על בסיס העקרונות הבאים:

1. חישוב התוספת לכל שנת ותק יהיה באחוז מהשכר המשולב בשנת הוותק הקודמת לה.

2. שיעור התוספת לכל שנת ותק בכל הדרגות יהיה כדלקמן:

- משנה 1 עד שנה 5 - 7.0%
- משנה 6 עד שנה 12 - 2.0%
- משנה 13 ומעלה - 1.2%

משרד האוצר - שכר והסכמי עבודה

משכורת השולבת בשקלים לחודש לדירוג עובדים סוציאליים - ב.א.

עמוד מס. 20
לחומר הע/54/83(194)

שנות ותק	דרגות										שנות ותק	
	ב.א.	רמה 1	רמה 2	רמה 3	רמה 4	רמה 5	רמה 6	רמה 7	רמה 8	רמה 9		רמה 10
	25641	26925	27564	28207	29743	31025	33333	35897	37180	39743	42306	1(מיש. משולבת תחילית
1	27436	28810	29493	30181	31825	33197	35666	38410	39783	42525	45267	1(2(מיש. משולבת לפי ותק
2	29356	30826	31558	32294	34053	35521	38163	41098	42567	45502	48436	2
3	31411	32984	33767	34555	36436	38007	40834	43975	45547	48687	51827	3
4	33610	35293	36131	36974	38987	40667	43693	47054	48735	52095	55455	4
5	35963	37764	38660	39562	41716	43514	46751	50347	52147	55742	59336	5
6	36682	38519	39433	40353	42550	44384	47686	51354	53190	56856	60523	6
7	37416	39289	40222	41160	43401	45272	48640	52381	54254	57994	61734	7
8	38164	40075	41026	41983	44269	46178	49613	53429	55339	59153	62968	8
9	38927	40877	41847	42823	45155	47101	50605	54498	56445	60337	64228	9
10	39706	41694	42684	43679	46058	48043	51617	55588	57574	61543	65512	10
11	40500	42528	43537	44553	46979	49004	52650	56699	58726	62774	66822	11
12	41310	43379	44408	45444	47919	49984	53702	57833	59900	64030	68159	12
13	41806	43899	44941	45989	48494	50584	54347	58527	60619	64798	68977	13
14	42307	44426	45480	46541	49076	51191	54999	59230	61347	65576	69804	14
15	42815	44959	46026	47100	49665	51805	55659	59940	62083	66362	70642	15
16	43329	45499	46578	47665	50261	52427	56327	60660	62828	67159	71490	16
17	43849	46045	47137	48237	50864	53056	57003	61388	63582	67965	72348	17
18	44375	46597	47703	48816	51474	53693	57687	62124	64345	68780	73216	18
19	44907	47156	48275	49402	52092	54337	58379	62870	65117	69606	74094	19
20	45446	47722	48855	49994	52717	54989	59080	63624	65898	70441	74984	20
21	45992	48295	49441	50594	53349	55649	59789	64388	66689	71286	75883	21
22	46544	48874	50034	51201	53990	56317	60506	65160	67489	72142	76794	22
23	47102	49461	50635	51816	54637	56992	61232	65942	68299	73007	77716	23
24	47667	50054	51242	52438	55293	57676	61967	66734	69119	73883	78648	24
25	48239	50655	51857	53067	55957	58369	62711	67534	69948	74770	79592	25
26	48818	51263	52479	53704	56628	59069	63463	68345	70788	75667	80547	26
27	49404	51878	53109	54348	57308	59778	64225	69165	71637	76575	81514	27
28	49997	52501	53747	55000	57995	60495	64995	69995	72497	77494	82492	28
29	50597	53131	54392	55660	58691	61221	65775	70835	73367	78424	83482	29

הערות:

1. הותק בטבלה מחושב על בסיס העקרונות הבאים:

1. חישוב התוספת לכל שנת ותק יהיה באחוז מהשכר המשולב בשנת הותק הקודמת לה.

2. שיעור התוספת לכל שנת ותק בכל הדרגות יהיה כדלקמן:

- משנה 1 עד שנה 5 - 7.0%
- משנה 6 עד שנה 12 - 2.0%
- משנה 13 ומעלה - 1.2%

משרד האוצר - שכר והסכמי עבודה

משכורת משולבת בשקלים לחדש לדירוג עובדים סוציאליים - ת.א.

עמוד מס. 21
לחומר ה/54/183/194

שנת ותק	דרגות										שנת ותק	
	מ.א.	רמה 1	רמה 2	רמה 3	רמה 4	רמה 5	רמה 6	רמה 7	רמה 8	רמה 9		רמה 10
	26538	27867	28528	29191	30785	32111	34499	37155	38482	41135	43791	
1	28396	29818	30525	31234	32940	34359	36914	39756	41176	44014	46856	1
2	30383	31905	32662	33421	35246	36764	39498	42539	44058	47095	50136	2
3	32510	34138	34948	35760	37713	39337	42263	45516	47142	50392	53646	3
4	34786	36528	37394	38263	40353	42091	45221	48703	50442	53920	57401	4
5	37221	39085	40012	40942	43178	45037	48387	52112	53973	57694	61419	5
6	37965	39867	40812	41761	44041	45938	49354	53154	55052	58848	62648	6
7	38725	40664	41628	42596	44922	46857	50341	54217	56154	60025	63900	7
8	39499	41477	42461	43448	45820	47794	51348	55301	57277	61225	65178	8
9	40289	42307	43310	44317	46737	48750	52375	56407	58422	62450	66482	9
10	41095	43153	44176	45203	47672	49725	53423	57536	59591	63699	67812	10
11	41917	44016	45060	46107	48625	50719	54491	58686	60782	64973	69168	11
12	42755	44896	45961	47029	49597	51734	55581	59860	61998	66272	70551	12
13	43268	45435	46513	47594	50193	52355	56248	60578	62742	67067	71398	13
14	43787	45980	47071	48165	50795	52983	56923	61305	63495	67872	72255	14
15	44313	46532	47636	48743	51404	53619	57606	62041	64257	68687	73122	15
16	44845	47090	48207	49328	52021	54262	58297	62786	65028	69511	73999	16
17	45383	47655	48786	49920	52646	54913	58997	63539	65808	70345	74887	17
18	45927	48227	49371	50519	53277	55572	59705	64301	66598	71189	75786	18
19	46478	48806	49964	51125	53917	56239	60421	65073	67397	72044	76695	19
20	47036	49392	50563	51738	54564	56914	61146	65854	68206	72908	77616	20
21	47601	49984	51170	52359	55218	57597	61880	66644	69024	73783	78547	21
22	48172	50584	51784	52988	55881	58288	62623	67444	69853	74668	79490	22
23	48750	51191	52406	53623	56552	58987	63374	68253	70691	75564	80443	23
24	49335	51806	53034	54267	57230	59695	64135	69072	71539	76471	81409	24
25	49927	52427	53671	54918	57917	60412	64904	69901	72398	77389	82386	25
26	50526	53056	54315	55577	58612	61137	65683	70740	73266	78317	83374	26
27	51132	53693	54967	56244	59315	61870	66471	71589	74146	79257	84375	27
28	51746	54337	55626	56919	60027	62613	67269	72448	75035	80208	85387	28
29	52367	54989	56294	57602	60747	63364	68076	73317	75936	81171	86412	29

הערות:

הותק בטבלה מחושב על בסיס העקרונות הבאים:

1. חישוב התוספת לכל שנת ותק יהיה באחוז מהשכר המשולב בשנת הוותק הקודמת לה.

2. שיעור התוספת לכל שנת ותק בכל הדרגות יהיה כדלקמן:

- משנה 1 עד שנה 5 - 7.0%
- משנה 6 עד שנה 12 - 2.0%
- משנה 13 ומעלה - 1.2%

משרד האוצר - שכר והסכמי עבודה

משכורת משולבת בשקלים לחודש לדירוג עובדים סוציאליים - ד"ר

עמוד מס. 22
לחומר הע/54/83(194)

שנות ותק	דרגות										שנות ותק	
	ד"ר	רמה 1	רמה 2	רמה 3	רמה 4	רמה 5	רמה 6	רמה 7	רמה 8	רמה 9		רמה 10
	27603	28979	29671	30361	32018	33397	35881	38642	40020	42782	45543	1)מש. משולבת תחילית
1	29535	31000	31748	32486	34259	35735	38393	41347	42821	45777	48731	1)מש. משולבת לפי ותק
2	31603	33178	33970	34760	36657	38236	41080	44241	45819	48981	52142	2
3	33815	35501	36348	37194	39223	40913	43956	47338	49026	52410	55792	3
4	36182	37986	38893	39797	41969	43777	47033	50652	52458	56078	59698	4
5	38715	40645	41615	42583	44907	46841	50325	54197	56130	60004	63876	5
6	39489	41457	42447	43435	45805	47778	51331	55281	57253	61204	65154	6
7	40279	42287	43296	44303	46721	48733	52358	56387	58398	62428	66457	7
8	41084	43132	44162	45189	47656	49708	53405	57515	59566	63677	67786	8
9	41906	43995	45046	46093	48609	50702	54473	58665	60757	64950	69142	9
10	42744	44875	45946	47015	49581	51716	55563	59838	61972	66249	70525	10
11	43599	45772	46865	47955	50572	52751	56674	61035	63212	67574	71935	11
12	44471	46688	47803	48914	51564	53806	57808	62256	64476	68926	73374	12
13	45005	47248	48376	49501	52203	54451	58501	63003	65250	69753	74254	13
14	45545	47815	48957	50095	52829	55105	59203	63759	66033	70590	75145	14
15	46091	48389	49544	50696	53463	55766	59914	64524	66825	71437	76047	15
16	46644	48969	50139	51305	54105	56435	60633	65298	67627	72294	76960	16
17	47204	49557	50741	51920	54754	57112	61360	66082	68438	73162	77883	17
18	47770	50152	51349	52544	55411	57798	62097	66875	69260	74040	78818	18
19	48344	50754	51966	53174	56076	58491	62842	67677	70091	74928	79764	19
20	48924	51363	52589	53812	56749	59193	63596	68489	70932	75827	80721	20
21	49511	51979	53220	54458	57430	59903	64359	69311	71783	76737	81690	21
22	50105	52603	53859	55111	58119	60622	65131	70143	72644	77658	82670	22
23	50706	53234	54505	55773	58817	61350	65913	70985	73516	78590	83662	23
24	51315	53873	55159	56442	59522	62086	66704	71837	74398	79533	84666	24
25	51931	54519	55821	57119	60237	62831	67504	72699	75291	80487	85682	25
26	52554	55174	56491	57805	60960	63585	68314	73571	76195	81453	86710	26
27	53184	55836	57169	58498	61691	64348	69134	74454	77109	82431	87750	27
28	53823	56506	57855	59200	62431	65120	69964	75347	78034	83420	88903	28
29	54468	57184	58549	59911	63180	65902	70803	76252	78971	84421	89869	29

הערות:

הותק בטבלה מחושב על בסיס העקרונות הבאים:

1. חישוב התוספת לכל שנת ותק יהיה באחוז מהשכר המשולב בשנת הוותק הקודמת לה.

2. שיעור התוספת לכל שנת ותק בכל הדרגות יהיה כדלקמן:

- משנה 1 עד שנה 5 - 7.0%
- משנה 6 עד שנה 12 - 2.0%
- משנה 13 ומעלה - 1.2%

תשרד האוצר - שכר והסכמי עבודה
תשכורת תשוכב: משקלים לחודש לדירוג עובדי הוראה

שנות ותק	ד ר ג ו ת												שנות ותק		
	מורה וגננת לא מוסמכים				מדריך מקצועי			גננת מוסמכת	מורה מוסמך	מורה בכיר	מורה מ.ב.	מורה מ.מ.		מורה די"ר	
	ב	א	+א	אא	בלתי מוסמך	מוסמך בפועל	מוסמך								
1	20481	21112	21741	23317	23317	27664	28515	25775	26970	28515	29620	31510	33399	1	1(מש. משולבת תחילית
2	21505	22168	22828	24483	24483	29047	29941	27064	28319	29941	31101	33086	35069	2	2(מש. משולבת לפי ותק
3	22580	23276	23969	25707	25707	30500	31438	28417	29734	31438	32656	34740	36822	3	
4	23709	24440	25168	26992	26992	32025	33010	29838	31221	33010	34289	36477	38664	4	
5	24895	25662	26426	28342	28342	33626	34660	31330	32782	34660	36003	38301	40597	5	
6	26140	26945	27748	29759	29759	35307	36393	32896	34421	36393	37803	40216	42627	6	
7	27446	28292	29135	31247	31247	37072	38213	34541	36142	38213	39694	42226	44758	7	
8	27941	28801	29659	31809	31809	37740	38901	35163	36793	38901	40408	42986	45563	8	
9	28443	29320	30193	32382	32382	38419	39601	35796	37455	39601	41135	43760	46384	9	
10	28955	29848	30737	32965	32965	39111	40314	36440	38129	40314	41876	44548	47219	10	
11	29477	30385	31290	33558	33558	39815	41039	37096	38816	41039	42630	45350	48068	11	
12	30007	30932	31853	34162	34162	40531	41778	37764	39514	41778	43397	46166	48934	12	
13	30547	31488	32427	34777	34777	41261	42530	38443	40226	42530	44178	46997	49815	13	
14	31097	32055	33010	35403	35403	42003	43296	39135	40950	43296	44973	47843	50711	14	
15	31657	32632	33605	36040	36040	42760	44075	39840	41687	44075	45783	48704	51624	15	
16	32227	33220	34209	36689	36689	43529	44868	40557	42437	44868	46607	49581	52553	16	
17	32807	33818	34825	37350	37350	44313	45676	41287	43201	45676	47446	50473	53499	17	
18	33397	34426	35452	38022	38022	45110	46498	42030	43979	46498	48300	51382	54462	18	
19	33999	35046	36090	38706	38706	45922	47335	42787	44770	47335	49169	52307	55442	19	
20	34611	35677	36740	39403	39403	46749	48187	43557	45576	48187	50054	53248	56440	20	
21	35234	36319	37401	40112	40112	47590	49054	44341	46397	49054	50955	54207	57456	21	
22	35868	36973	38074	40834	40834	48447	49937	45139	47232	49937	51873	55182	58491	22	
23	36513	37638	38760	41569	41569	49319	50836	45951	48082	50836	52806	56176	59543	23	
24	37171	38316	39457	42318	42318	50207	51751	46779	48947	51751	53757	57187	60615	24	
25	37840	39005	40168	43079	43079	51111	52683	47621	49828	52683	54724	58216	61706	25	
26	38521	39708	40891	43855	43855	52031	53631	48478	50725	53631	55709	59264	62817	26	
27	38906	40105	41299	44293	44293	52551	54167	48963	51233	54167	56267	59857	63445	27	
28	39295	40506	41712	44736	44736	53076	54709	49452	51745	54709	56829	60455	64080	28	
29	39688	40911	42130	45184	45184	53607	55256	49947	52262	55256	57397	61060	64720	29	
30	40085	41320	42551	45635	45635	54143	55809	50446	52785	55809	57971	61671	65368	30	

הערות:

הותק בטבלה מחושב על בסיס העקרונות הבאים:

1. חישוב התוספת לכל שנת ותק יהיה באחוז מהשכר המשולב בשנת הוותק הקודמת לה.

2. שיעור התוספת לכל שנת ותק בכל הדרגות יהיה כדלקמן:

- משנה 2 עד שנה 7 - 5.0%
- משנה 8 עד שנה 26 - 1.8%
- משנה 27 ומעלה - 1.0%

עובדים צעירים (חניכים) - תעריפי שכר כולל
בשקלים לחודש החל מ-1.10.83

<u>10</u> שנות לימוד	<u>9</u> שנות לימוד	<u>גיל</u>
	10067.00	15
	10674.00	15.5
11974.00	11460.00	16
12783.00	12267.00	16.5
14106.00	13079.00	17
14213.00	13886.00	17.5
14847.00	14847.00	* 17+

* הערה: מיועד לעובד צעיר אשר מלאו לו 17 שנה והמועסק ישירות בעבודה של חפקיד מוגדר בתקן של היחידה בה הוא מועסק, דהיינו: לא רק בשליחויות.

שוליות - תעריפי שכר כולל
בשקלים לחודש החל מ-1.10.83

<u>שכר כולל</u>	<u>התקופה והציון בכחינה</u>
7706.00	ללא ותק
8053.00	6 חודשים
	<u>בציון מספיק</u>
8575.00	12 חודשים (בחינה)
9359.00	18 חודשים
10675.00	24 חודשים (בחינה)
12111.00	30 חודשים
	<u>בציון טוב</u>
8968.00	12 חודשים (בחינה)
10149.00	18 חודשים
11449.00	24 חודשים (בחינה)
12900.00	30 חודשים
	<u>בציון טוב מאד</u>
9359.00	12 חודשים (בחינה)
10675.00	18 חודשים
12111.00	24 חודשים (בחינה)
14019.00	30 חודשים

מפקחים ימיים - סולם משכורת משולבת
 בשקלים לחודש החל מ-1.10.83

<u>משכורת משולבת</u> <u>תחילת</u>	<u>רמה</u>
46570.00	מפקח ימי (א)
50305.00	מפקח ראשי (ב)
52079.00	ראש ענף

תוספת השהייה בשיא הוותק - 1376.00 שקלים.

הערה: חישוב התוספת לכל שנת ותק יהיה 0.8% מהשכר המשולב בשנת הוותק הקודמת לה.

מתמחים למשפטים בשירות המדינה - משכורת משולבת
 בשקלים לחודש החל מ-1.10.83

<u>משכורת משולבת</u>		<u>חלקיות</u> <u>העסקה</u>
<u>שנה ב'</u>	<u>שנה א'</u>	
14431.00	12601.00	33 שעות
19255.00	16651.00	45 שעות

דירוג רופאים ושרינירית - טולס משכורת משולמת, אמול השכלה וקצובת ספרות

נשקלים לאודש החל מ - 01.10.83

קצובת ספרות	אמול השכלה	זחק משולמ לכל שנה	משכורת משולמת תחילית	דרגה
396.00	1712.00	155.00	18958.00	ה
396.00	1712.00	172.00	19645.00	ו
396.00	1712.00	172.00	20420.00	ג
396.00	1985.00	172.00	20845.00	1ג
515.00	2253.00	187.00	21275.00	ז
515.00	2785.00	206.00	22048.00	זז
515.00	3429.00	223.00	23076.00	ח
515.00	3429.00	259.00	24278.00	חח
515.00	3650.00	274.00	25563.00	1ח
515.00	3650.00	294.00	26938.00	2ח

משכורת משולמת תחילית כוללת חוספת שהייה בדרגה

396.00	2171.00		21148.00	+1ג
515.00	3429.00		23849.00	+ח
515.00	3579.00		25134.00	+חח
515.00	3650.00		26251.00	+1ח
515.00	3650.00		27970.00	+2ח

דירוג עובדי מחקר - סולם משכורת משולבת
בשקלים לחודש החל מ-1.10.83

1. סולם המשכורת בדרגות ג-א1

<u>משכורת משולבת</u> <u>תחילית</u>	<u>דרגה</u>
47742.00	ג
50222.00	ב
55493.00	א
62412.00	א1

הערה: שעור הקידום לדרגות ג-א1 יהיה 2.5% מהמשכורת המשולבת.

2. סולם המשכורת בדרגות ה1-ד(ד"ר)

<u>ותק</u>	<u>משכורת משולבת</u> <u>תחילית</u>	<u>דרגה</u>
425.00	32319.00	ה1
478.00	35778.00	ה2
510.00	38306.00	ד
547.00	41450.00	ד(ד"ר)

סטודנטים - תעריף שכר בשקלים לשעה החל מ-1.10.83
סעיף 24.153 בתקשי"ר

<u>תוספת ותק בגין שירות חובה בצה"ל בשקלים לשעה</u>	<u>בשקלים לשעה</u>	<u>שנת לימודים</u>
2.00	105.00	ראשונה
2.00	116.00	שניה
2.00	126.00	שלישית
2.00	135.00	רביעית
2.00	142.00	חמישית

סטודנטים לרפואה וסיעוד המועסקים בבתי חולים - תעריפי שכר משולב
בשקלים החל מ-1.10.83

א. תעריף שכר לחודש

<u>שנת לימודים</u>	<u>שכר משולב</u>	<u>גמול</u>	<u>תוספת משולבת</u>
א	15005.00	654.00	10763.00
ב	16289.00	788.00	10763.00
ג	17280.00	788.00	10858.00
ד	18618.00	788.00	10912.00
ה	20479.00	788.00	10990.00
ו	20714.00	788.00	10993.00

ב. תעריף שכר ליום עבודה (משמרת של 8 שעות)

<u>שנת לימודים</u>	<u>שכר ליום עבודה</u>	<u>בסיס לחישוב שעה לצורך תוספת משמרות ושעות נוספות</u>
א	1084.00	80.00
ב	1142.00	88.00
ג	1338.00	104.00
ד	1402.00	112.00
ה	1492.00	123.00
ו	1503.00	124.00

1. קצובת טלפון (ראה פירוט בפרק 25.52 בתקשי"ד)

מספר שיחות	הסכום בשקלים לחודש החל מ-15.9.83
50	135.70
75	203.55
100	271.40
125	339.25
150	407.10
175	474.95
200	542.80

2. קצובת נסיעה מ-400.00 שקל ועד 1720.00 שקל לחודש. והקצובה הנוספת בעד נסיעות עירוניות מעל הקצובה המירבית - 800.00 שקל לחודש (החל מ-1.10.83).

3. דמי הבראה מ-6 ימים עד 11 ימים.

התעריף ליום לשנת 1983: 1350.00 שקלים.

4. קצובת ביגוד לשנת 1983 (לפי רמות):

רמה 1 -	4128.00	שקלים לשנה
רמה 2 -	6506.00	שקלים לשנה
רמה 3 -	8181.00	שקלים לשנה
רמה 4 -	11949.00	שקלים לשנה

5. תוספת מעונות 798.00 שקל לחודש, לאם לילד אחד עד גיל 5.

ניכויים

6. הניכוי לביטוח לאומי הוא 4.2% מהמשכורת החדשית עד 135,300 שקלים.

7. ניכויי מס הכנסה

מס מצטבר	המס לכל שלב	שעור המס	משכורת מצטברת	משכורת חודשית	על כל שקל מ-42100 השקלים הראשונים
10525	10525	25%	42100		על כל שקל מ-15400 השקלים הבאים
15915	5390	35%	57500		על כל שקל מ-18200 השקלים הבאים
24105	8190	45%	75700		על כל שקל מ-28000 השקלים הבאים
38105	14000	50%	103700		על כל שקל נוסף
		60%			

8. נקודות זיכוי

תושב 2 נקודות זיכוי לחודש = 2444 שקל זיכוי מהמס
נסיעות לעבודה 1/4 נקודת זיכוי לחודש = 305 שקל זיכוי מהמס
אשה לא עובדת 1 נקודת זיכוי לחודש = 1222 שקל זיכוי מהמס
אשה עובדת זכאית לנקודת זיכוי אחת נוספת בעד כל ילד עד גיל 18 שנה.

מדינת ישראל

משרד האוצר
החשב הכללי

נתקבל

ביום 16.10.83

תאריך: ט' חשוון התשמ"ג
16 באוקטובר 1983

מספר: 001917-92

אל: מר תנחום גריזים, מנכ"ל משרד המדע והפיתוח

הבדון: נוהל מימון פרוייקטים במסגרת המועצה
הלאומית למו"פ ומשרד המדע

בהמשך לשיחתנו הטלפונית בבדון, להלן פירוט הנוהל הבדון:

1. לאחר אשרור הפרוייקט ע"י הגורמים המוסמכים, יחתם חוזה מתאים בין המשרד לבין מבצע הפרוייקט. החוזה יכלול, בין היתר, את סכום המימון, מהות הפרוייקט ודף תקציבי המפרט את המרכיבים עבורם מיועד המימון (כגון שכר עבודה, רכישת ציוד וכ"ו).
2. לאחר חתימת החוזה ולא יאוחר מ-60 ימים מיום חתימתו, תיבתן למבצע מיקדמה בגובה של עד 25% מהסכום הכולל.
3. תשלומים בוספים עד לגובה מימון של 90% מהסכום הכולל יבתנו רק לאחר קבלת דוחו"ת ביצוע מתאימים ואישורם ע"י משרדכם.
4. השלמת המימון עד ל-100% מהסכום הכולל תיבתן רק לאחר הגשת דוחו"ת כספיים מאושרים ע"י רואה-חשבון ודוחות מדעיים מתאימים.
5. להסרת כל ספק אנו מדגישים, כי החוזה לא יכלול סעיפי הצמדה למדד כלשהוא ולא יבתן מימון בוסף מעבר לבער בקרב בחוזה.

בברכה,

אריה שר
החשב הכללי

העתק: ראובן מלמד, חשב המשרד.

אי/אע

1954
1955
1956

1. The first step in the process of...

THE SECOND STEP IN THE PROCESS OF...

2. The second step in the process of...

3. The third step in the process of...
This step involves...
The purpose of this step is to...

4. The fourth step in the process of...
This step is designed to...

5. The fifth step in the process of...
The goal of this step is to...

6. The sixth step in the process of...
This step involves...

7. The seventh step in the process of...
The final step in the process is...

1957

1958

1959

1960

אל:	התאריך
מאת:	תיק מסי
הנדון:	

אכלנו היום את ה...
 האוכלים ובעת היום צדקו...
 על סוג זה שנתנו סלי...
 ושאר א' ניתן ל...
 זה אינו נתי...
 זכור...
 ה...
 ו...
 ו...

לשכת המנהל הכללי

י"ד באב תשמ"ג

24 ביולי 1983

1337/915/ט

אל: מר ר. מלמד, חשב המשרד.

הנדון: פנאי מימון של פרויקטי מחקר הטמוטונים ע"י הטועצה
הלאומית למו"פ ומשרד המדע.

מזכרך 600.1 מה- 18.7.83

- החצעה המפורטת במזכרך צואמת את סיכום הפגישה מה- 17 בח.ז. ומקובלת עלי. לחלן מספר הערות משניות אשר בוודאי תמצאנה פתרון במסגרת הנטוח הסופי :
- א. בסעיף 3 - אין טשטעות למלים "לא לפני 180 יום" כי התשלום מבוצע תוך 60 יום מקבלת הדוחות הכספיים והמדעיים החצי-שנתיים.
- ב. לסעיף 4' - גם כאן התשלום מבוצע תוך 60 יום מאשור הדוקה הכספי, דבר חצריך למצוא ^{במסגרת} בחסכט. לא בכל מקרה תעשה בדיקה ע"י רואח חשבון אלא שלפי חנוחל (וחאמור בחסכט) החשב רשאי לדרוש מישור הדוח הסופי ע"י רואח החשבון.
- ג. לסעיף 6 - יש להגביר יותר טוב טתי יבוצעו התשלומים עבור חציווד (עם הגשת חשבון חספס ?).

בברכה,

תנחום גריזים
חטנהל הכללי

העתק: מר נתן טאיר - סגן החשב הכללי -
נא אישורך כדי לאפשר סכום חיובי של חנוחא.

נתקבל
ביום 24.7.83

משרד המדע והפתוח

MINISTRY OF SCIENCE AND DEVELOPMENT

ח' אב תשמ"ג
18 ביולי 1983

600.1

אל: מר תנחום גריזים, מנכ"ל משרד המדע והפתוח
מר נתן מאיר, סגן החשב הכללי

הנדון: תנאי מימון של פרויקטי מחקר הממומנים
ע"י המועצה הלאומית למו"פ ומשרד המדע
מכתבו של מר תנחום גריזים מס' מ/915/1165 מ- 21.6.83

בהמשך לפגישה משותפת שקיימנו ביום 17.7.83 בנושא הריני להציע תנאי מימון חדשים במקום הקיימים.

1. תשלום ראשון יבוצע תוך 60 יום מיום חתימת החוזה ושיעורו 25% מערך החוזה ליום חתימתו.
2. תשלום שני, גם כן בשיעור 25% יבוצע כעבור 90 יום מיום תחולת החוזה. תשלום זה לא יותנה בהגשת דוחות בצוע כספיים או מדעיים מצד החוקר. התשלום יהיה צמוד למדד המחירים הכללי לצרכן.
3. תשלום שלישי ישולם לא לפני 180 יום מיום תחולת החוזה, יבוצע תוך 60 יום מיום קבלת הדוחות הכספיים והמדעיים החצי-שנתיים. התשלום יהיה בשיעור 25% נוספים מערך החוזה ובנכוי היתרה הבלתי מנוצלת של הסכומים שהועברו (50%). התשלום יהיה צמוד למדד המחירים הכללי לצרכן.
4. התשלום האחרון יבוצע לאחר קבלת דוחות סופיים - כספיים ומדעיים, ולאחר שהחשבונות הכספיים ייבדקו ע"י רואה חשבון מטעם המשרד.
5. בכל מקרה לא יחרוג הסכום הכולל, שישולם לחוקר מהסכום הנקוב בחוזה כסכום גג והכולל בתוכו תוספת בעד התייקרויות.
6. אם בצוע המחקר מחייב רכישת ציוד ורכישה זו אושרה במסגרת תקציב הפרוייקט ואם ערך הציוד (לא כולל חמרים וקבלני משנה) עולה על 10% מכלל תקציב הפרוייקט ישולמו הוצאות הרכישה בנפרד בעת רכישת הציוד והתשלום עבורו. במקרה כזה, התשלומים המפורטים בסעיפים 1-4 יתיחסו לתקציב המחקר ללא הציוד.

2/..

משרד המדע והפתוח

MINISTRY OF SCIENCE AND DEVELOPMENT

- 2 -

הצעה זו מאפשרת לשחרר את החוקר מהוצאות מימון בצוע המחקר וקובעת לוח זמנים מוגדר מראש לקבלת התשלומים, ויחד עם זאת מונעת הקדמה לא רצויה של תשלומים מצד הממשלה.

יש כאן הצמדת תשלומים לקצב בצוע והתקדמות המחקר.

מצ"ב לעיוןך החלק של החוזה הדרן בהסדר התשלומים הקיים עתה.

אם הצעה זו תתקבל תובא לניסוח מתאים בעזרת היועץ המשפטי.

בברכה,

ד. מלמד
חשב המשדר

משרד האוצר שכר והסכמי עבודה



14.11

ט' תשרי התשמ"ד
16 בספטמבר 1983

הע/83/152 (188)

אל: מר ח. פונדמינסקי, סגן החשב הכללי, משרד האוצר

הנדון: דירוג עובדי הוראה - עדכון המשכורת המשולבת

בהתאם להתחייבות המעסיקים בסעיף 28 להסכם הקיבוצי של עובדי ההוראה מיום 22.2.1979 - הממשיך לעמוד בתוקפו גם בתקופת תוקפו של ההסכם הקיבוצי לשנים 1982 - 1984 - נערכה בדיקת נתונים בקשר לשחיקת השכר בדירוג עובדי הוראה בתקופה מיולי 1981 עד יולי 1983.

בעקבות ממצאי הבדיקה וכמתחייב מן ההסכם, זכאים עובדי ההוראה לתוספת למשכורת המשולבת בשיעור 3.3% מ- 1.9.1983.

רצ"ב טבלת משכורת משולבת מעודכנת של דירוג עובדי הוראה ליום 1.9.1983 הכוללת את התוספת בשיעור 3.3% הנ"ל.

הטבלה החדשה, שתופעל כאמור מ- 1.9.1983, חלה על כל העובדים ששכרם משולם לפי דירוג עובדי הוראה, לרבות עובדים שאינם מאורגנים במסגרת ארגוני המורים, כגון מדריכי החינוך המשלים, עובדים במוסדות החינוך החקלאיים ששכרם משולם לפי דירוג עובדי הוראה וכיו"ב.

ב ב ר כ ה

הלל דודאי
הממונה על השכר והסכמי עבודה

העתק:

מר א. שמואלי, מנכ"ל משרד החינוך והתרבות
מר י. שרליון, סמנכ"ל לשירותי הקף, משרד החינוך והתרבות
מר א. סנפירי, סגן הממונה על התקציבים, משרד האוצר
מר ג. לב, משנה למנכ"ל מרכז השלטון המקומי בישראל
מר מ. הייטנר, מנהל אגף כח-אדם, עיריית חיפה
ת.פ. 190/120,110.2

משרד האוצר - ש"ה והסכמי עבודה
משכורת משולבת בשקלים לחודש כדירוג עובדי הוראה מ- 1.9.83

שנות ותק	דרגות												שנות ותק	
	מורה וגננת לא מוסמכים				מדריך מקצועי			גננת מוסמכת	מורה מוסמך	מורה בכיר	מורה מ.א.	מורה מ.מ.		מורה דייר
	ב	א	+א	אא	בלתי מוסמך	מוסמך בפועל	מוסמך							
1	16997	17520	18042	19350	19350	22958	23664	21390	22382	23664	24581	26149	27717	1
2	17847	18396	18944	20318	20318	24106	24847	22460	23501	24847	25810	27456	29103	2
3	18739	19316	19891	21333	21333	25311	26090	23582	24676	26090	27101	28829	30558	3
4	19676	20282	20866	22400	22400	26577	27394	24762	25910	27394	28456	30271	32086	4
5	20660	21296	21930	23520	23520	27906	28764	26000	27205	28764	29878	31784	33690	5
6	21693	22360	23027	24696	24696	29301	30202	27300	28566	30202	31372	33373	35375	6
7	22778	23478	24178	25931	25931	30766	31712	28665	29994	31712	32941	35042	37143	7
8	23188	23901	24613	26398	26398	31320	32283	29181	30534	32283	33534	35673	37812	8
9	23605	24331	25056	26873	26873	31883	32864	29706	31084	32864	34137	36315	38493	9
10	24030	24769	25507	27356	27356	32457	33455	30241	31643	33455	34752	36969	39185	10
11	24462	25215	25966	27849	27849	33042	34058	30785	32213	34058	35377	37634	39891	11
12	24903	25669	26434	28350	28350	33636	34671	31339	32792	34671	36014	38312	40609	12
13	25351	26131	26910	28860	28860	34242	35295	31903	33383	35295	36662	39001	41340	13
14	25807	26601	27394	29380	29380	34858	35930	32477	33984	35930	37322	39703	42084	14
15	26272	27080	27887	29909	29909	35486	36577	33062	34595	36577	37994	40418	42841	15
16	26745	27568	28389	30447	30447	36124	37235	33657	35218	37235	38678	41145	43613	16
17	27226	28064	28900	30995	30995	36775	37905	34263	35852	37905	39374	41886	44398	17
18	27716	28569	29420	31553	31553	37437	38588	34880	36497	38588	40083	42640	45197	18
19	28215	29083	29950	32121	32121	38110	39282	35507	37154	39282	40805	43407	46010	19
20	28723	29607	30489	32699	32699	38796	39989	36147	37823	39989	41539	44189	46839	20
21	29240	30140	31038	33288	33288	39495	40709	36797	38504	40709	42287	44984	47682	21
22	29766	30682	31596	33887	33887	40206	41442	37460	39197	41442	43048	45794	48540	22
23	30302	31234	32165	34497	34497	40929	42188	38134	39902	42188	43823	46618	49414	23
24	30848	31797	32744	35118	35118	41666	42947	38820	40621	42947	44612	47457	50303	24
25	31403	32369	33333	35750	35750	42416	43720	39519	41352	43720	45415	48312	51208	25
26	31968	32952	33933	36394	36394	43180	44507	40230	42096	44507	46232	49181	52130	26
27	32288	33281	34273	36757	36757	43611	44952	40633	42517	44952	46694	49673	52652	27
28	32611	33614	34616	37125	37125	44047	45402	41039	42942	45402	47161	50170	53178	28
29	32937	33950	34962	37496	37496	44488	45856	41449	43372	45856	47633	50671	53710	29
30	33266	34290	35311	37871	37871	44933	46315	41864	43805	46315	48109	51178	54247	30

הערות:

הותק בטבלה מחושב על בסיס העקרונות הבאים:

1. חישוב התוספת לכל שנת ותק יהיה באחוז מהשכר המשולב בשנת הוותק הקודמת לה.

2. שעור התוספת לכל שנת ותק בכל הדרגות יהיה כדלקמן:

- משנה 2 עד שנה 7 - 5.0%
- משנה 8 עד שנה 26 - 1.8%
- משנה 27 ומעלה - 1.0%

מדינת ישראל
האוצר - החשב הכללי

לשכת המכס

מדינת ישראל
האוצר - החשב הכללי

ירושלים, ו' בתשרי התשמ"ד
13 בספטמבר 1983

777-15

חוזר מ"ד/4

משרד המכס

אל: החשבים במשרדי הממשלה

הנדון: החזר הוצאות משתנות לנסיעה בתפקיד - בעלי רכב שירות ואישי

בעקבות העלאות במחיר הדלק בחודש אוגוסט 1983, יהיו טכומי החזר של הוצאות המשתנות לבעלי רכב שירות ואישי, כתחולה מה-1 בספטמבר 1983 כלהלן:

1 סכום ההשתתפות בהוצאות משתנות

1.1 לבעלי רכב שירות ואישי

- א. הוצאות המשתנות יהיו בסך 3.64 שקל נטו לק"מ (במקום 3.20 שקל).
- ב. לעובדים בעלי רכב שירות, שלהם תקן ידרכים קשות יהיו ההוצאות המשתנות כלהלן:

- א - 6.60 שקל נטו לק"מ (במקום 6.02 שקל).
- ב - 4.55 שקל נטו לק"מ (במקום 3.97 שקל).

1.2 לבעלי קטנוע שירות ואישי

- א. 3.83 שקל ברוטו לק"מ, וזאת במסגרת מיכסח הקילומטרים המאושרת.
- ב. תעריף זה כולל גם את ההוצאות הקבועות.

1.3 לבעלי טילון שירות ואישי (אופניים עם מנוע עזר)

2.21 שקל ברוטו לק"מ.

1.4 לבעלי רכב שירות ואישי שהם בעלי מכונית ננסית

- א. 7.15 שקל ברוטו לק"מ, במסגרת מיכסח הקילומטרים המאושרת.
- ב. תעריף זה כולל גם את ההוצאות הקבועות.

- 1.5 לעובדים בעלי רכב, שאינם מאושרים כבעלי רכב שירות, אישי, או גלובלי, ושקיבלו במסגרת המאגר הכללי אישור מראש לנסיעות בתפקיד במכוניתם, יהא התעריף 6.06 שקל ברוטו לק"מ מה-1 בספטמבר 1983.

2 התעריף למרצים ולנוחני שירותים שונים

למרצים ולנוחני שירותים שונים, המשתמשים במכוניתם לנסיעות הקשורות במתן השירות, יהיה התעריף 7.58 שקל ברוטו לק"מ מה-1 בספטמבר 1983. תעריף זה אינו כולל מס ערך מוסף.

3 נסיעה חד פעמית ברכב ממשלתי

החל מה-1 בספטמבר 1983, ישלם העובד בעד נסיעה חד-פעמית ברכב ממשלתי כלהלן:

א. במכונית:	5.22 שקל לק"מ.
ב. בקטנוע:	1.59 שקל לק"מ.

4 הניכוי החודשי בעד שימוש ברכב צמוד, שלפי חקנות מס הכנסה לא נקבעה לגבי זקיפת הטבה.

החל מה-1 בספטמבר 1983 יהיה הניכוי החודשי מהעובדים, המשתמשים ברכב צמוד (כגון: קטנועים, רכב מסחרי במשקל שמעל 2 טון), כלהלן:

א. למכונית:	2,610.- שקל לחודש במשך 11 חודש, או 2,392.- שקל לחודש במשך כל השנה.
ב. לקטנוע:	636.- שקל לחודש במשך 11 חודש, או 583.- שקל לחודש במשך כל השנה.

5 גופים מתוקצבים תאגידיים וחברות ממשלתיות הממשיכים לפעול לפי השיטה הישנה

התעריף להוצאות משתנות בגופים מתוקצבים, תאגידיים וחברות ממשלתיות, הממשיכים לפעול לפי השיטה הישנה, (ראה חוזר נציב שירות המדינה מה-28 במאי 1980), יהיה 6.06 שקל לק"מ ברוטו מה-1 בספטמבר 1983.

6 ביצוע התשלומים לפי התעריפים החדשים

- 6.1 על החשבונות לשלם את ההוצאות המשתנות לפי התעריפים החדשים בעד הנסיעות בתפקיד שבוצעו החל מה-1 בספטמבר 1983 ואילך, וכן עידכון הניכוי מבעלי רכב צמוד.
- 6.2 תשלום ההוצאות המשתנות על פי התעריף החדש, לבעלי רכב שירות ואישי, ייערך באורח אוטומטי על-ידי המיכון, במשכורת אוקטובר 1983, בעד הנסיעות שבוצעו החל מה-1 בספטמבר 1983.
- 6.3 על החשבונות לדאוג לעידכון התעריפים החדשים, שלא ישונו באורח אוטומטי על-ידי המיכון.
- 6.4 חשבונות המשרדים, שמשכורת עובדיהם אינה נערכת באמצעות המרכז למיכון משרדי, יפעלו בכפופות לאמור בחוזר זה.

בברכת חתימה טובה,

ח. פונדמינסקי
סגן החשב הכללי

העתק: מר הלל דודאי - הממונה על השכר והסכמי עבודה, האוצר
נציבות שירות המדינה
הנהלות המשרדים ויחידות הסמך
מר מ. צבע, מנהל מחי שכר ותנאי עבודה

לשכת תביעות

ירושלים, הי בהשרי התשמי"ד
12 בספטמבר 1983

762-15

חוזר מ"ד/3

אל: החשבים במשרד הממשלה

הנדון: ביטוח מקיף (רכוש) לרכב שירות - עידכון הסכום המירבי

1 מובא בזה לידיעתכם, כי בתחילה מיום 1 בספטמבר 1983 יחול שינוי בסכום המירבי לאורך השתתפות הביטוח המקיף (רכוש), לבעלי רכב שירות (מכוניות ואופנועים).

1.1 סכום ההשתתפות יהיה על-פי השיעורים והכללים, שנקבעו בחוזר מג/39 מה-16 בפברואר 1983, עד לסכומי ביטוח מירביים כלהלן:

מכונית - סכום ביטוח מירבי של - 800,000 שקל.
אופנוע/קטנוע - סכום ביטוח מירבי של - 185,000 שקל.

2 עובדים, בעלי רכב שירות, שמועד חידוש הביטוח המקיף של רכבם הוא מה-1 בספטמבר 1983 ואילך, זכאים להשתתפות בביטוח המקיף של רכבם - בכפיפות לאמור בהודעת הנ"ל, על-פי סכומי הביטוח המירביים דלעיל.

בברכת חתימה טובה,

ח. פונדתינסקי
סגן החשב הכללי

העתק: מר הלל דודאי - הממונה על השכר והסכמי עבודה, האוצר
נציבות שירות המדינה
הנהלות המשרדים ויחידות הסמך
מר מ. צבע - מנהל מחי שכר ותנאי עבודה

חדינת ישראל
האוצר - החשב הכללי

משרד המבחן

ירושלים, כאי בתשרי התשמ"ד
28 בספטמבר 1983
7307-33
חוזר כנאיים מ"ד/7

אל: החשבים במשרדי הממשלה
מנהלי כנאיים במשרדי הממשלה

הנדון: מחיר שירות למעליות במשרדי הממשלה
סימוכין: חוזר כנאיים תשמ"א/6 מיום 30 באוקטובר 1980

1. בהמשך לחוזר שבסימוכין, מובא בזאת לידיעתכם כי חודש אוקטובר 1983 הוא מועד להתאמת מחירים.
2. אישרנו ליצרני המעליות, המספקים שירות אחזקה למעליות במשרדי הממשלה, תוספת מחיר כגין החייקרויות - בתוקף מה-1 באוקטובר 1983, בשיעורים כמפורט להלן:

שעור התוספת באחוזים
ב-1 באוקטובר 1983

420.44
381.27
341.46
317.25
296.76
266.29
246.55
229.85
198.08
180.61
164.66
142.34
124.65
108.81
92.63
80.90
71.38
57.98
48.94
40.99
24.47
17.96
13.86
7.16

מועד אחרון להגשת
הצעות המחיר

אוקטובר 1981
נובמבר
דצמבר
ינואר 1982
פברואר
מרס
אפריל
מאי
יוני
יולי
אוגוסט
ספטמבר
אוקטובר
נובמבר
דצמבר
ינואר 1983
פברואר
מרס
אפריל
מאי
יוני
יולי
אוגוסט
ספטמבר

3. הכין המשרד את החישוב לפני פרסום חוזר זה, עליו לבדוק התאמה לחישוב על-פי הודאות חוזר זה.

- 4. סוכם עם החכרות, כי חשבון דמי השירות יוגש לקראת ה-1 לחודש שבו חל תועד מתן התוספת עבור דמי השירות למשך 3 חודשים מראש. (יש לשים לב, כי המחיר לכל חודש ב-3 החודשים האלה הוא קבוע).
- 5. את התשלום יש לבצע תוך 45 יום ועד בכלל מה-1 לחודש אוקטובר 1983, או מיום הגשת החשבון - לפי המאוחר יותר.
- 6. על פיגור בביצוע התשלום לפי פסקה 5, יש לשלם יריביח החשב הכללי, עם הגשה נוספת של חשבוניות - בהתאם לחוזר ח"ג/80 מה-6 ביולי 1983.
- 7. כפי שצויין בחוזרנו שבסעיף 1, כל האחור לעיל חל על הסכמים קיימים, בהם מופיעים נוסחת הצמדה ותנאי תשלום אחרים, וזאת על דעת אירגון יצרני המעליות, שבו חברים היצרנים הכאים.

אדום	חנות בע"מ
אלקטרה מעליות	ישראלפט בע"מ
א. צוס	נחשתן מעשיות מעליות בע"מ

כ ב ר כ ה,

 נ. רטנר
 סגן החשב הכללי

העמק: הנהלות המשרדים ויחידות הסמך

מנהל המכרז

ירושלים, י"ג בחשוון התשמ"ד
18 בספטמבר 1983

001291 - 15

חוזר מ"ד/5

4: החשבים במשרדי המחשלה

הנדון: המיכסות לשיחות טלפון על חשכון המשרדים לעובדי מדינה בעלי טלפונים פרטיים - עידכון הערימים

1. בעקבות ההעלאה, שחלה במחיר שיחת טלפון, הוגדלה התמורה בעד מיכסות השיחות לעובדי מדינה בעלי טלפונים פרטיים.
2. הסכומים המפורטים הם בהתאם לתעריף החדש, שנקבע לשיחה מקומית (2.36 שקל + 15% מ.ט.מ.).
3. חוקף התעריפים החדשים, שלהלן מה-15 בספטמבר 1983.

לחודש	שיחות	50	בעד	שקל	
"	"	75	"	"	203.55
"	"	100	"	"	271.40
"	"	125	"	"	339.25
"	"	150	"	"	407.10
"	"	175	"	"	474.95
"	"	200	"	"	542.80

4.

- א. לעובדים, שמשכורתם נערכת באמצעות המרכז למיכון משרדי, ישונו הסכומים באורח אוטומטי במשכורת חודש אוגוסט 83 בתחולה מה-15 בספטמבר 1983, בסמלי החוספות 0842 -1 0846 - "מיכסות שיחות טלפון", במפורט בסעיף 3 לעיל.
- ב. גזכרויות, שמשכורת עובדיהם נערכת באמצעות המרכז למיכון משרדי, ואשר דיווחו למ.ל.מ. שלא על-פי הסמלים הנ"ל, יערכו את השינויים בכפיפות לימור לעיל.
- ג. לעובדים, שמשכורתם אינה נערכת באמצעות המרכז למיכון משרדי, הגזכרויות יערכו את השינויים בכפיפות לנ"ל.

כברכה,

 ח. פונדק נספח
 סגן החשב הכללי

העתיק: מר ה. דודאי - הממונה על השכר והסכמי עבודה, האוצר
 נציבות שירות המדינה
 הנהלוח המשרדים ויחידות הסמך
 מר מ. צבע, מנהל מחי שכר וחנאי עבודה

מס' 87
מס' 7005-33

מדינת ישראל
היצוא - החשב הכללי

ירושלים, בני כחשוי החשבי"ד
27 בספטמבר 1983
7005-33
חוזר ח"ד/6
חוזר כנאיים ח"ד/3

אל: החשבים כחשודי התמשלה
הסתמכיים לאחזקות כחשודי התמשלה
מנהלי כנאיים כחשודי התמשלה
יו"ר וועדת החכונות כחשודי התמשלה

הנדון: הגדלת הכוזות הרכישה

סימכין: חוזר ח"ג/65 וחוזר כנאיים ח"ג/67 תה-6 במאי 1983

1. עקב עליות החכונות, באינו צורך להכאים את הוזאות הככיים ולאישו הגדלת הסכומים החכייחסים להכוזות הרכישה השונות.
2. החל מחכונות הוזאה זאית, תשתנים הסכומים לתי הטבלה שלהלן:

! הסעים ככיים !	! קבוצות !	! כבישה !	! הסכום הקודם !	! הסכום החדש !
!	!	!	! ב - שקלים/ב-3 !	! ב - שקלים/ב-3 !
! 16.201 (א) 1 !	! אין צורך בקבלת האזוח !	! עד - 3,000. !	! עד - 4,000. !	
! 16.201 (א) 2 !	! כידור חכונות כעל-פה !	! עד - 8,500. !	! עד - 12,500. !	
! 16.201 (א) 3 !	! הצאה ככב ת-3 ספקים !	! עד - 30,000. !	! עד - 40,000. !	
! 16.201 (א) !	! אין צורך באישון וועדת וכישוח !	! עד - 30,000. !	! עד - 40,000. !	
! 16.201 (ב) !	! אישון החכונה על התשה החשולתי !	! עד - 50,000. !	! עד - 65,000. !	
! 16.202 (א) !	! צורך ככונז חוגכל !	! עד - 100,000. !	! עד - 130,000. !	
! 16.202 (ד) !	! אישון מנהל כללי להגדלת סכום !	! עד - 165,000 !	! עד - 220,000. !	
! 16.203 !	! צורך ככונז חכוח !	! חעל - 100,000. !	! חעל - 130,000. !	
! 16.401 !	! אישון וועדת הרכישוח !	!	! עד - 2,500. !	
! 16.401 (ד) !	! אישון וועדת הרכישוח החכונות !	!	! חעל - 2,500. !	

3. רכישת טוכין, ללא צורך באישון וועדת הרכישוח, תחנית ככר שהעורר החאטכר של הטוכין כחשך חודש לא יעלה על - 40,000 שקל.
4. חוזר זה תכטל את חוזר ח"ג/65 וחוזר כנאיים ח"ג/67 תה-6 במאי 1983.
5. לנוחוחכס חאזופות כזה שתי טכלאות כנספחים אי ו-כ, המכהינות את הנחונים הנ"ל.

כרובח גמך חתימה טובה,
נ. גמך
סגן החשב הכללי

העמק: הנהלות המשודים ויחידות הסחר

Faint, illegible text, possibly bleed-through from the reverse side of the page. The text is arranged in several paragraphs and is mostly obscured by noise and low contrast.

THE UNIVERSITY OF CHICAGO
LIBRARY

טכלה לנולהי רכישת טובין ושירותים

רכישות כסכום מצטבר לחודש

		ה ט י פ ו ל			ס ו ג			
!	!	!	!	!	!	!	!	!
!	!	!	!	!	!	!	!	!
!	ה ע ד ו ת	סעיף בתכיים	מכרוז + וועדת	מכרוזים + מכרוזים	מכרוזים	הזמנה להצעת	הסכום כשקלים	מספר
!	!	!	מכרוזים מוכזים	!	!	מחירים ל-5	!	סידורי
!	!	!	!	!	!	ספקים + ועדת	!	!
!	!	!	!	!	!	מכרוזים	!	!
!	!	!	!	!	!	!	!	!
!	ו	ה	ד	ג	כ	א	!	!
!	זראה הטבלה	!	!	!	!	!	40,000.-	רכישה עד
!	המופיעה חטה	16.201 א	---	---	---	*	!	שקל
!	!	!	---	---	X	!	40,000	רכישה ת-
!	!	16.202 א, ב.	!	!	!	!	130,000.**	עד -
!	!	16.203 א, ב.	---	---	---	!	130,000	רכישה מעול

* סעיף 16.201 ב.
** סעיף 16.202 ד.

רכישות פריט בודד כתחום של רכישה שכסכום מצטבר עד 40,000 שקל

		ה ט י פ ו ל			ס ו ג		טכלה ב 1	
!	!	!	!	!	!	!	!	!
!	!	!	!	!	!	!	!	!
!	סעיף בתכיים	הצעות מחירים בכתב	כרוז מחירים כעיף	מכרוזים	ללא הצעות ספקים	הסכום כשקלים	מספר	סידורי
!	!	מ-3 ספקים לפחות	!	!	!	!	!	!
!	!	!	!	!	!	!	!	!
!	!	!	!	!	!	!	!	!
!	ה	ד	ג	ב	א	!	!	!
!	סעיף 16.201 א 1.	---	---	---	---	4,000.-	1.	רכישה עד
!	!	!	!	!	!	4,000.-	2.	רכישה ת-
!	סעיף 16.201 א 2.	---	X	---	---	12,500.-	!	עד
!	!	!	!	!	!	12,500.-	3.	רכישה ת-
!	סעיף 16.201 א 3.	X	---	---	---	40,000	!	עד-

טבלה לנוהלי רכישת טובין ושירותים
מבוססת על פיק 16 בתכ"ס

מספר הסעיף בתכ"ס פיק 16	עוד הרכישה ב-שקלים/כ-8	הרכישה טעונה:	אופן הפניה לספקים	מספר הספקים שאליהם יש לפנות	אופן קבלת ההצעות ההספקים	הגוף הכוחז בספק	ה ע ר ו ת
201 (א) (ב)	עד 40,000.-	אין צורך באישור וועדת הרכישות, אך כפוף להודאות דלקמן (סכום זה ניתן להגדלה באישורו של הממונה על המשק הממשלתי)					
201 (א) 1	עד 4,000.-	אין צורך בהסדר מיוחד				המוסמך מטעם הנהלת המשרד	
201 (א) 2	ח 4,000.- עד 12,500.-	כירון מחירים בע"פ	2 לפחות	בע"פ	כני"ל	המוסמך לכיצוע הרכישות יכין מזכר, בו יצויינו שמות הספקים אליהם פנה והמחירים המוצעים על ידם, וינמק את החלטתו	
201 (א) 3	ח 12,500.- עד 40,000.-	כירון מחירים בכתב	3 לפחות	בכתב	כני"ל		
202	ח 40,000.- עד 130,000.-	הזמנת הצעות מחירים	5 לפחות	בכתב, במעטפה אטומה, שתוכנס לתיבת מכרזים	וועדת מכרזים	אופן הטיפול במכרז חוגכל (סגור) ופתוח יהיה בהתאם להודאות תכ"ס	
202 (ד)	עד 220,000.-	הגדלת הסכום המהסימלי הנ"ל טעונה אישור של הממונה על המשק הממשלתי					
203	ח 130,000.- ומעלה	פירסום מכרז ב-2 עיתונים יומיים	5 לפחות	בכתב, במעטפה אטומה שתוכנס לתיבת מכרזים	וועדת המכרזים המרכזית	שע"פ 16.200	
204		טובין הנרכשים באופן שוטף ובכמויות בלתי מוגדרות מראש, ייחשב ערכם לצורך נוהל זה כשווי הכמות המשוערת של הצויכה החודשית של אותם הטובין					
401	עד 2,500.- שקלים	אישור הרשות המוסמכת	5 לפחות	בכתב	וועדת מכרזים מקומית		
401	ח 2,500.- ומעלה	כני"ל	5 לפחות	בכתב ובנוסף אחיד לפירסום מכרז בעיתון	וועדת מכרזים מרכזית		

משרד האנרגיה והתשתיות



מדינת ישראל

האוצר - החשב הכללי

ירושלים, כ"ט באלול התשמ"ג
7 בספטמבר 1983

330-15

חוזר מ"ג/ 94

אל: החשבים במשרדי הממשלה

הודו: קצובת נסיעה בתחולה מה-1 בספטמבר 1983
סימוכין: חוזר מ"ג/90 מה-29 ביולי 1983

1. כללי

1.1 תעריפי הנסיעה באוטובוסים הועלו החל ב-1 בספטמבר 1983.

ההעלאה כתעריפים חלה רק בקווים, שמתיו הנסיעה בהם (עד 31.8.83) היה בסך של 26.00 ש"ח או יותר.

בעקבות העלאות התעריפים, קצובת הנסיעה לעובדים הזכאים לכך תהא בהתאם לכללים ולתנאים שבפרק משה 28.3 של החקשי"ר, על-פי האמור בחוזר זה והשיעורים החדשים הנקובים בגספח המצ"ב.

1.2 השינויים בקצובת הנסיעה ייעשו מה-1 בספטמבר 1983, בכפיפות לאמור לעיל.

2. הסכום המירבי לקצובת הנסיעה

2.1 בקצובת הנסיעה המירבית, שתשולם לעובד, החל מה-1 בספטמבר 1983 תהא בסך -1,720 שקל לחודש.

2.2 לצורך תשלום קצובת הנסיעה המירבית הנייל לא תובאנה בחשבון הוצאות נסיעה, שמעל -43 שקל ליום בכיוון אחד.

3. תשלום קצובת נסיעה מעל לסכום המירבי

3.1 עובד, הזכאי לקצובה המירבית, וכדי להגיע לעבודתו וזקק גם לנסיעות עירוניות שלא נלקחו אצלו בחשבון בקביעת הקצובה המירבית, יהא זכאי לקצובה נוספת על הסכום המירבי (1,720 שקל) - עד לארבע נסיעות עירוניות - בעיר המגורים (הלור וחזור) ובעיר העבודה (הלור וחזור).

3.2 סכום הקצובה הנוספת לנסיעות עירוניות, מעל לסכום קצובת הנסיעה המירבית, יהא עד לסך של -720 שקל לחודש ללא שינוי.

4. מס הכנסה

4.1 מקצובת נסיעה, שעד -1,720 שקל לחודש, יווכה מס הכנסה מהעובד.

4.2 לעובד, הזכאי להחזר הוצאות נסיעה מעל -1,720 שקל לחודש (עירונית פיתוח, עובדים הובלים בסעיף 3 לעיל ואחרים), המשרד ישלם את המס על הסכום שמעל -1,720 שקל לחודש.

5. הזיכוי לביטוח לאומי

קצובת נסיעה עד -1,180 שקל לחודש פטורה מזיכוי והפרשה לביטוח לאומי.

6. חידוש בקשות לקצובת וסיעה

6.1 עובדים, הזכאים ומקבלים כיום קצובת וסיעה פחות מ-1,560 שקל לחודש, ואשר לא שינו את מקום מגוריהם, איוס צריכים להגיש בקשות מהודשות לתשלום קצובת וסיעה לפי תעריפי הוסיעה החדשים.

6.2 עובד, הזכאי להחזו הוצאות וסיעה מעל לקצובת הוסיעה המירבית, לרבות עובד הוכלל בסעיף 3 לעיל, ימלא טופס בקשה לאישור קצובת וסיעה (מדף 2711) - כמפורט בסעיף 28.36 של החקשי"ר.

7. אופן התשלום על-ידי המרכז למיכון משרדי

7.1 לעובדים קבועים, שמשכורתם וערכת באמצעות המרכז למיכון משרדי, תחושב ותשלום קצובת הוסיעה המוגדלת על-ידי המיכון באורח אוטומטי, על-פי הטבלה שבוספה, במשכורת חודש ספטמבר 1983.

האמור לעיל ייערך על-ידי המיכון באורח אוטומטי, וק לגבי התשלום שבסמל 0960, ללא תאריך סיום ובתחולה מה-1 בספטמבר בכפיפות לאמור בסעיף 1.1 לעיל.

7.2 על עובדים, המקבלים קצובת וסיעה בשיעורה המירבי, וזכאים לקצובת הוסיעה הנוספת בעד וסיעות עירוניות - בכפיפות לאמור בסעיף 3 לעיל - יש לדווח למיכון על הקצובה הנוספת בשורה נפרדת בסמל 0960.

7.3 החל ממשכורת חודש אוקטובר 1983, יש לדווח למיכון על קצובת וסיעה על-פי השיעורים החדשים.

7.4 לעובדים ארעיים, ששכרם נערך באמצעות המרכז למיכון משרדי, תחושב ותשלום קצובת הוסיעה המוגדלת על-ידי המיכון באורח אוטומטי, על-פי הטבלה שבוספה, עם שכו העבודה לחודש ספטמבר 1983, בתחולה מה-1 ספטמבר 1983 - בכפיפות לאמור בסעיף 1.1 לעיל.

7.5 החל משכו העבודה לחודש אוקטובר 1983, יש לדווח למיכון על קצובת וסיעה על-פי השיעורים החדשים.

7.6 האמור בסעיף 3 לעיל, בדבר תשלום קצובת וסיעה מעל לסכום המירבי בעד וסיעות עירוניות, חל גם על העובדים הארעיים הזכאים לקצובת וסיעה יומית. סכום הקצובה היומית הנוספת לוסיעות עירוניות, מעל לסכום קצובת הוסיעה היומית המירבית (74.82 שקל), יהא עד לסך של 31.32 שקל ליום.

8. אופן התשלום שלא על-ידי המרכז למיכון משרדי

חשבויות, שמשכורת עובדי משרדם איוה וערכת באמצעות המרכז למיכון משרדי, מתבקשות לשלם את קצובת הוסיעה לזכאים בכפיפות לכללים המפורטים בחוזר זה, והוספה המצורף אליו.

9. קצובת וסיעה לבעלי רכב שירות ואישי

מיכסת הקילומטרים, המאושרת לבעלי רכב שירות או אישי, איוה כוללת את הקילומטרוי ממקום מגורי העובד למקום עבודתו הקבוע. עובדים כו"ל זכאים איופוא, לקצובת וסיעה בכפיפות לכללים, לחואים ולשיעורים שבחוזר זה.

10. קצובת וסיעה לבעלי רכב צמוד

עובדים כו"ל איוס זכאים לקצובת וסיעה.

העתק: מר הלל דודאי, הממונה על השכו והסכמי עבודה, האוצר
וציבות שירות המדינה
הנהלות המשרדים ויחידות הסמך
המרכז למיכון משרדי - תחום השכו
מ. צבע, מוהל מחי שכו וחואי עבודה

ב בן כ ה
ח. פוונסינסקי
סגן החשב הכללי

נספח לחוזר מג/94 מיום ה-7 בספטמבר 1983
 לוח לחישוב קצובת נסיעה חודשית, בתחולה מיום ה-1 בספטמבר 1983

שיעור קצובת הנסיעה החודשית בשקלים		מחיר מלא בשקלים לנסיעה בכיוון אחד באוטובוס אחד		שיעור קצובת הנסיעה החודשית בשקלים		מחיר מלא בשקלים לנסיעה בכיוון אחד באוטובוס אחד	
מ	עד	מ	עד	מ	עד	מ	עד
1.9.83	31.8.83	1.9.83	31.8.83	1.9.83	31.8.83	1.9.83	31.8.83
1,160.-	1,040.-	29.00	26.00	360.-	360.-	9.00	9.00
1,320.-	1,200.-	33.00	30.00	520.-	520.-	13.00	13.00
1,440.-	1,320.-	36.00	33.00	600.-	600.-	15.00	15.00
1,520.-	1,400.-	38.00	35.00	800.-	800.-	20.00	20.00
1,720.-	1,560.-	43.00	39.00	840.-	840.-	21.00	21.00
-	-	-	-	960.-	960.-	24.00	24.00

הערה: לעובד חודשי הנוסע בקו, בו אין כרטיסי הנחה, ייערך חישוב הקצובה לפי המחיר המלא בשני הכיוונים שהעובד משלם (עד למקסימום של 43.00 שקל בכיוון אחד), בהתחשב בכל הנחה אחרת הקיימת במחיר הנסיעה בקו זה (כגון: כרטיסי הלור ושוב וכ"י) כפול 2.

גם במקרה שאין הנחה, לא יעלה שיעור הקצובה החודשית על 1,720.00 שקל. הערה זו לא תחול על עובד, המקבל קצובה מירבית והזכאי גם לקצובה ונספת בגין נסיעות עירוניות.

לוח לחישוב קצובת נסיעה יומית, בתחולה מיום 1 בספטמבר 1983

שיעור קצובת הנסיעה היומית בשקלים		מחיר מלא בשקלים לנסיעה בכיוון אחד באוטובוס אחד		שיעור קצובת הנסיעה היומית בשקלים		מחיר מלא בשקלים לנסיעה בכיוון אחד באוטובוס אחד	
מ	עד	מ	עד	מ	עד	מ	עד
1.9.83	31.8.83	1.9.83	31.8.83	1.9.83	31.8.83	1.9.83	31.8.83
50.46	45.24	29.00	26.00	15.66	15.66	9.00	9.00
57.42	52.20	33.00	30.00	22.62	22.62	13.00	13.00
62.64	57.42	36.00	33.00	26.10	26.10	15.00	15.00
66.12	60.90	38.00	35.00	34.80	34.80	20.00	20.00
74.82	67.86	43.00	39.00	36.54	36.54	21.00	21.00
				41.76	41.76	24.00	24.00

הערה: לעובד יומי הנוסע בקו, בו אין כרטיסי הנחה, ייערך חישוב הקצובה לפי המחיר המלא בשני הכיוונים, שהעובד משלם (עד למקסימום של 43.00 שקל בכיוון אחד), בהתחשב בכל הנחה אחרת, הקיימת במחיר הנסיעה בקו זה (כגון: כרטיסי הלור ושוב וכ"י).

גם במקרה שאין הנחה, לא יעלה שיעור הקצובה היומית על 74.82 שקל. הערה זו לא תחול על עובד, המקבל קצובה מירבית והזכאי גם לקצובה ונספת בגין נסיעות עירוניות.

שירות המבחן

מדינת ישראל
האוצר - החשב הכללי

ירושלים, כ"ב בתשרי התשמ"ד
27 בספטמבר 1983

7300-30

חוזר כנא"מ ח"ד/5

אל: החשבים במשרדי המחשלה

מנהלי כנא"מ במשרדי המחשלה

הנדון: חוספת כג"ו התייקרות משוחזרת הכוללת באוטובוסים וטיוליות בהסעות מיוחדות

עקב ביטול הפיקוח על מחירי הסעות מיוחדות של נוסעים באוטובוסים, החל מה-1 בספטמבר 1983, על משרדי המחשלה לכלול בהסכמים עם נותני השירותים הנ"ל סעיף להתאמת מחירים לפי הנוסח הבא:

המחיר האמון בסעיף --- -- יעודכן 4 פעמים בשנה בחודשים: אפריל, יולי, אוקטובר וינואר כשיעורים שהחשב הכללי יפרסם ובתחולה מה-1 באפריל, ה-1 ביולי, ה-1 באוקטובר וה-1 בינואר.

אם מחול עליה כמחירי הדלק בין החודשים הנ"ל-כשיעור של 25% ומעלה, יינתן פיצוי על מרכיב הדלק בלבד, גם זאת על-פי שיעורים שהחשב הכללי יפרסם. פיצוי זה יקוזז במועד התאמת המחירים הקבוע.

בכובת חוברים לשחתה,



נ. וטנר
סגן החשב הכללי

העמק: הנהלות המשרדים ויחידות הסמך

מדינת ישראל
האוצר - החשב הכללי

משרד המבחן

ירושלים, ט"ז באלול התשמ"ג
25 באוגוסט 1963
7206-28
חוזר בנאיים מ"ג/66

אלו החשבים במשרדי הממשלה
מנהלי בנאיים במשרדי הממשלה

ה נ ד ו : אספקת ריהוט ואביזרים לציוד עניין
סימוכין הוראות סעיף 16.501 פרק 16 בתכ"ס (הישן)

מציב בנספח חוצאות מכרז 26/63, כפי שאושרו על-ידי וועדת המכרזים המרכזית.

1 כללי

- 1.1 המכרז בתוקף מיום 1 באוגוסט 1963.
- 1.2 המחירים אינם כוללים מע"מ.
- 1.3 המחירים כוללים הוצאות אריזה והובלה למחסן המזמין, (למעט אילת ואיזורים שמחוץ לתחום הקו הירוק).
- 1.4 התשלום יבוצע תוך 60 יום מיום הגשת החשבו, על-ידי זיכוי חשבונו של הספק בבנק עבור הטובין שסופקו.
- 1.5 המחירים ישונו בהתאם לתנאי ההצמדה. תוספת מחיר תשולם רק לאחר אישור משרדנו.
- 1.6 האספקה תיעשה תוך שבוע ימים מיום קבלת ההזמנה, אם לא סוכס אחרת בין המזמין והספק.
- 1.7 נא להודיענו על כל מקרה של זחייה, או עיכוב בקבלת ההזמנה.
- 1.8 נא להודיענו על אספקת טובין באיכות לא מתאימה.
- 1.9 כל הטובין שיסופקו חייבים בסימון ירוש משלתי, ואין לקבל טובין ללא סימון כנ"ל.
- 1.10 המעוניינים בייעוץ, או בהסברים נוספים בדבר טובין כנ"ל, יפנו אל משרדנו - מחלקת מכרזים וקניות - טלפון 02-558418.
- 1.11 הזוכים במכרז זה צדפו, בעת הגשת ההצעות, את כל המשמכים הדרושים, כולל אישורים שנתיים לעוסק, שמספריהם רשומים מטה. אין לדרוש אישורים נוספים.
- 1.12 בהתאם לסיכום כינינו ובין הזוכים במכרז, גם העיריות והרשויות המקומיות יוכלו לרכוש את הטובין הנ"ל במחירים ובתנאים שגורשמו בחוזר.
- 1.13 המחירים כוללים אתריות לשנה אחת מיום הרכישה.

2 שמות הספקים וכתובותיהם:

- 2.1 אינפוט אנטפוט בע"מ, רחי החשמונאים 39, טלפון: 03-285688
 תל-אביב 251 64
- 2.2 ציוד מערכות מחשב (צמ"מ) די. פי. אי. תעשיות בע"מ, טלפון: 03-253358
 דרך השלום 7, תל-אביב 892 67
- 2.3 מתן י. מדברי בע"מ רחי קרליבך 31 תל-אביב 000 61 טלפון: 03-297765

3 שמות הספקים, מספר השכונותיהם בבנקים ומסי עוטיק מורשה

הספק	שם הבנק והסניף	מסי השכונות	מסי עוטיק
		בבנק	מורשה
אינפוט אנטפוטולאומי, סניף היכל התרבות	תל-אביב	53700/65	510706609
צמ"מ	אמריקאי ישראלי סניף 205	12612	510804552
מתן	אייגוד זיכונטינסקי 3 ר"ג	814/200/30	510241383

ב. ב. כ. ה.
 נ. רטנר
 סגן החשב הכללי

העתק הנהלות המשרדים ויחידות הסמך.

3/..

נספח לחוזר בנא"ם מ"ג/88

1. אספקת רהיטים למחשבים

1.1 עגלות למסופים ולמיקרו מחשבים

מס' הספק		המחיר	מדידות (סי"מ)			הטובין	מס' הרכיב
שם הספק		בשקלים	תוצרת	צבע	עובי	הטובין	מס' הרכיב
1	אינפוט						
1	אונטפוט	3,850.00	אינפוט	אונטפוט	ולפי	681	601 701
2	אינפוט						
2	אונטפוט	4,529.00	"	"	"	681	601 701
3	אינפוט						
3	אונטפוט	7,790.00	"	"	"	681	701 11201

1.2 מחנקים לאיחסון סרטים מגנטיים בתלייה

מס' הספק		המחיר	מדידות (סי"מ)			הטובין	מס' הרכיב
שם הספק		בשקלים	תוצרת	צבע	עובי	הטובין	מס' הרכיב
1	אינפוט						
1	אונטפוט	8,062.00	אינפוט	אונטפוט	ולפי	2051	401 931
2	אינפוט						
2	אונטפוט	11,775.00	"	"	"	2051	601 931
3	אינפוט						
3	אונטפוט	9,058.00	"	"	"	1901	401 951
4	אינפוט						
4	אונטפוט	22,475.00	מתן	מתן	ולפי	2011	651 11261
5	אינפוט						
5	אונטפוט	1,089.00	מתן	-	-	-	-

נספח לחוזר כנאים ח"ג/88

1.3 עגלות לתליית סרטים מגנטיים:

מס'ו	תיאור	הטובין	מידות (סי"מ)	צ	ב	ע	תוצרת	בשקלים	שם הספק
1	עגלה לתליית 70 סרטים	40:100	95	100	100	100	ולפי	7,800.00	אונפוט
2	עגלה כנ"ל 140 סרטים	60:100	95	100	100	100	"	11,000.00	אונפוט

1.4 שוקנים לאיחסון כריכות

מס'ו	תיאור	הטובין	מידות (סי"מ)	צ	ב	ע	תוצרת	בשקלים	שם הספק
1	שוקנים בצורה "ט"						מתן	52.50	מתן
2	שוקנים בצורה "ז"						מתן	44.50	זכנ"ל
3	שוקנים פורמייקה ליחי 1	43:100	43	100	100	100	מתן	816.00	זכנ"ל
4	שוקנים כנ"ל ל- 2 יחי	62:100	62	100	100	100	מתן	1,309.00	זכנ"ל
5	שוקנים כנ"ל ל- 3 יחי	124:100	124	100	100	100	מתן	2,162.00	זכנ"ל

1.5 תיקים (קלטים) לכריכות נייר רציף, תיקים לספרות טכנית לתלייה

מס'ו	תיאור	הטובין	מידות (סי"מ)	צ	ב	ע	תוצרת	בשקלים	שם הספק
1	זכריכות פבר פרשכנד	39.3/30	39.3	30	30	30	ולפי	123.50	מתן
	ובכל הגדלים הטנדטיים	26/30	26	30	30	30	הזמנה		
2	זכריכות מכנ"ל ניילון-1						"	133.50	מתן
	פוליפרופילן						"		
3	זכריכות כנ"ל עם צפוי						"	165.00	מתן
	ופלסטיק						"		
4	זכריכות לנייר רציף-פיברופקס	39.3/30	39.3	30	30	30	"	80.00	מתן
5	זכריכות לארכיון, מנילה	29.3/30	29.3	30	30	30	"	22.00	מתן
	240 גרם עם חשמרי						"		
	ופלסטיק						"		

מס'ו 100
 תאריך 10/10/88
 חתום ומוסר
 חתום ומוסר

נספח לחוזר כנא"מ מ"ג/88

1.5 (המשך)

מס' תיאור	המחיר	שם הספק	מכירת (סימ)	ע	הוצרת	בשקלים	המחיר
6 זכריכות פיבר 3 טבעות 28/30	ולפי	ולפני	ולפני	ולפני	ולפני	ולפני	ולפני
ולפי	ולפני	ולפני	ולפני	ולפני	ולפני	ולפני	ולפני
7 זכריכות פיבר 3 טבעות	"	"	"	"	"	"	"
ולפי	ולפני	ולפני	ולפני	ולפני	ולפני	ולפני	ולפני
8 זכריכות פלסטיק 3	"	"	"	"	"	"	"
ולפי	ולפני	ולפני	ולפני	ולפני	ולפני	ולפני	ולפני
9 זכריכות פלסטיק 3	"	"	"	"	"	"	"
ולפי	ולפני	ולפני	ולפני	ולפני	ולפני	ולפני	ולפני
10 זמגנינים לסמרות עבנית	-	-	-	-	-	-	-
ולפי	ולפני	ולפני	ולפני	ולפני	ולפני	ולפני	ולפני
11 זכריכות 2 לחצנים	ולפי	ולפני	ולפני	ולפני	ולפני	ולפני	ולפני
ולפי	ולפני	ולפני	ולפני	ולפני	ולפני	ולפני	ולפני
12 זכריכות 2 לחצנים +	ולפי	ולפני	ולפני	ולפני	ולפני	ולפני	ולפני
ולפי	ולפני	ולפני	ולפני	ולפני	ולפני	ולפני	ולפני

1.6 מדבקות מכל חסוגים לשרטים, לדיסקטים ולדיסקים

מס' תיאור	המחיר	שם הספק	מכירת (סימ)	ע	הוצרת	בשקלים	המחיר
1 זמבקות קשניות לשרטים	-	-	-	-	-	-	-
ולפי	ולפני	ולפני	ולפני	ולפני	ולפני	ולפני	ולפני
2 זמבקות מספרים לשרטים	-	-	-	-	-	-	-
ולפי	ולפני	ולפני	ולפני	ולפני	ולפני	ולפני	ולפני
3 זמבקות לדיסקים 8"	-	-	-	-	-	-	-
ולפי	ולפני	ולפני	ולפני	ולפני	ולפני	ולפני	ולפני
4 זמבקות למיני דיסקטים	-	-	-	-	-	-	-
ולפי	ולפני	ולפני	ולפני	ולפני	ולפני	ולפני	ולפני
5 זמבקות לשפריזות, שרטים	-	-	-	-	-	-	-
ולפי	ולפני	ולפני	ולפני	ולפני	ולפני	ולפני	ולפני
6 זמבקות לדיסקים (100)	-	-	-	-	-	-	-
ולפי	ולפני	ולפני	ולפני	ולפני	ולפני	ולפני	ולפני

מדינת ישראל
האוצר - החשב הכללי

משרד המס

ירושלים, חי בתשרי התשמ"ד
15 בספטמבר 1983
7208-28
חוזר כנאיים ח"ד/2

אל: הסמנכ"לים לאחראות כשרדי המחלה
החשבים כשרדי המחלה
מנהלי כנאיים כשרדי המחלה

הנדון: רכישת מדפסות ומסופים לחשבים
סימוכין: חוזר כנאיים ח"ג/83, מיום 9 באוגוסט 1983.
: הוראות סעיף 16.501 - פרק 16 בחכ"מ (הישו).

כהמשך לחוזרנו שכסימוכין, מצ"ב בנספח מוצאות המכרזים מספר 24/83 ו-25/83
כפי שאושרו על-ידי ועדת המכרזים המרכזית.

1 כללי

- 1.1 תוקף המכרז זה - 1 בספטמבר 1983.
- 1.2 על מנת להבטיח אחידות ברכישת מדפסות ומסופים לחשבים, פרסמנו מכרז מרכזי. משרדי המחלה ויחידות הסמך חייבים לרכוש מדפסות ומסופים לחשבים כהתאם להוראות שבתווך זה.
- 1.3 בנספח לחוזר זה מסווגות המדפסות לחשבים, כדלקמן:
 - א. מדפסות בעלות מניפה להדפסת איכות ומהירות עד 50CP/S;
 - ב. מדפסות מטריצה בעלות מהירות הדפסה עד 150CP/S;
 - ג. מדפסות מטריצה בעלות מהירות הדפסה מעל 150CP/S.
- 1.4 כנספח לחוזר זה מסווגים המסופים, כדלקמן:
 - א. מסופים מתאימים לחשבי י.ב.ת. סדרות: 370, 30X, 43X ותואמיהם;
 - ב. מסופים לחשבים עם תקשורת RS232;
 - ג. מסופים לחשבים מתוצרת DEC;
 - ד. מסופים לחשבי NCR;
 - ה. מסופים לחשבי DATA GENERAL;
 - ו. מסופים לחשבי CDC.
- 1.5 מחירי המדפסות והמסופים לפי מכרז זה כוללים אחריות מלאה לשנה אחת מיום הרכישה.
- 1.6 המחירים כוללים הוצאות אריזה, הובלה למשרד המזמין והדוכה להפעלה.
- 1.7 התשלום עבור המדפסות והמסופים שמחירן כמתבטע זו, ייעשה כמתבטע ישראל לפי שער החליפין היציג של המתבטע, כפי שיפורסם על-ידי כנק ישראל כיום שקדם ליום הכנת ההוראה לתשלום. התשלום ייעשה על-ידי זיכוי חשבוננו של הספק בכנק.
- 1.8 האספקה תיעשה תוך שכועים מיום קבלת ההזמנה, אם לא סוכם אחרת כיו המזמין והספק.
- 1.9 על המשרדים להודיענו על כל מקרה של דחיה, או עיכוב בקבלת ההזמנה.
- 1.10 אין להכל טובין, שאינם מהתוצרת והדגם שנדושו בנספח. על כל סטייה נא להודיענו.

- 1.11 כל הטוכין שיסופקו, חייבים כסימון "רכוש מחשלתי", ואין להכל טוכין ללא סימון כנייל.
- 1.12 בהתאם לסיכום בינינו זכין הזוכים במכרז, גם העיריות והרשויות המקומיות יוכלו לרכוש את הטוכין הנ"ל בתנאים שנדשמו בחוזר.
- 1.13 הזוכים במכרז זה צרפו את כל המסמכים הדרושים בעת הגשת ההצעות, כולל אישורים שנתיים לעוסק, שמספריהם ושומים מטה. אין לדרוש אישורים נוספים.

2 תנאים נוספים והערות:

- 2.1 משרדים, המעוניינים לקבל ייעוץ, או הסכרים נוספים, יפנו אל משרדנו - המחלקה למכרזים וקניות - טלפון 02-558390 או 02-558425

3 שות הספקים וכחובותיהם

- 3.1 אי.אי.סי בע"מ, ת.ד. 1460, חיפה 31015
 טלפון: 04-293020
- 3.2 אלביט בע"מ, ת.ד. 5390, חיפה 31053
 טלפון: 04-524227
- 3.3 אחיסל בע"מ רחי אלנבי 98 תל אביב 65815
 טלפון: 03-624282
- 3.4 דיגיטל בע"מ, ת.ד. 2033, הרצליה 46120
 טלפון: 052-57157
- 3.5 טריפל די בע"מ, רחי היצירה 29, רמת גן 52521
 טלפון: 03-719195
- 3.6 מוננו בע"מ, רחי מקוה ישראל 12, תל אביב 65115
 טלפון: 03-614458
- 3.7 מור אלקטרוניקה (1983) בע"מ, רחי ארלוזורוב 29,
 רמת גן 52481
 טלפון: 03-730938
- 3.8 משוכ, מיקרו מערכות (1980) בע"מ, ת.ד. 31628
 תל אביב 61031
 טלפון: 03-453202
- 3.9 סיסמל בע"מ, רחי קרליבך 14, תל אביב 64730
 טלפון: 03-266292
- 3.10 קונטרול דאטה (ישראל) בע"מ, רחי כרדוצקי 43,
 רמת אביב 69052
 טלפון: 03-422311
- 3.11 ראדה, תעשיות אלקטרוניות בע"מ, אזור תעשייה חדש ת.ד. 54,
 בית שאן 10900
 טלפון: 065-86715
- 3.12 תים מחשבים ומערכות בע"מ, תפוצות ישראל 3,
 גבעתיים 53583
 טלפון: 03-721031

4 שמות הספקים, מספר חשבונותיהם בכניקים וחסי עוסק מורשה

! הספק !	שם הכניק והסניף	! חסי חשבונו !	! חסי עוסק !
!	!	! כניק !	! מורשה !
! אי.אי.סי	! ודיסקונט, מרכז הכדמל, תלפה, שדי הנשיא 124	! 112992	! 510843121
! אלביט	! ודיסקונט, סניף ראשי, חיפה!	! 147885	! 520027509
! אמפיסל	! ולאומי, רחי אלנבי 98, חיאו	! 228200/20	! 510388671
! דיגיטל	! ולאומי, סניף המרכזי, חיאו	! 474900/84	! 510600497
! טריפל די	! ואיגוד, סניף שילב, ר"ג 186	! 346300/73	! 510783327
! מונן	! ולאומי, חחנה מרכזית, חיאו	! 117500/17	! 510292402
! מור	! ולאומי, כיכר נוח, גבעתיים!	! 563400/49	! 510982176
! משוב	! ולאומי, סניף בת-ים, חיאו	! 236100/82	! 510782048
! סיסמל	! ולאומי, סניף החשמונאים, חיאו	! 21600/04	! 867033268
! קונטרול דאטהולאומי	! איינשטיין 83, חיאו	! 179530/45	! 510489883
! ראדא	! הפועלים, סניף 655, ב"ב	! 415955	! 510557572
! תיס	! ואיגוד, בת-ים, כלפור 107	! 801100/38	!

מכובת שנה טובה,

אריה

אריה שר

החשב הכללי

העמק: הנהלות המשרדים ויחידות הסמך
 מר נ. מאיר, סגן החשב הכללי

נספח לחוזר כנאיים מ"ד/2

	<u>מדפסות</u>	1
<hr/>		
<u>מדפסות בעלות חניפה להדפסה באיכות גבוהה ומהירות עד 50CP/S</u>		
<hr/>		
	הדגם: HR-1, מתוצרת BROTHER;	1.1.1
<hr/>		
	רוחב שורה עד 198 סימנים;	
	רוחב הנייר: עד 16.5" (420 ס"מ);	
	סוג הנייר: דפים כוודים ונייר רציף;	
	סימנים: עברית, אנגלית (20 בסוגים שונים של אותיות).	
	אינטרפייס: RS 232; CENTRONICS STYLE & BIT PARALLEL;	
<hr/>		
	<u>מחיר:</u> \$802 (כולל עברית וחניפה אחת)	
\$180	טרקטור למדפסת	
\$ 35	כבל תקשורת	
\$ 40	כרטיס RS232	
\$ 25	חניפה	
\$ 64	החזקה לשנה, לאחר שנת האחריות	
<hr/>		
	<u>הספק:</u> "אמפיסל" כע"מ	
<hr/>		
	הדגם: TRD-170/S, מתוצרת TRIUMPH	1.1.2
<hr/>		
	רוחב שורה עד 132 סימנים;	
	רוחב הנייר עד 394 מ"מ;	
	סוג הנייר: דפים כוודים, ניתן לחבר טרקטור לנייר רציף;	
	אינטרפייס: RS232;	
<hr/>		
	<u>מחיר:</u> \$1050 (כולל עברית, כבל תקשורת, כרטיס RS232)	
\$ 50	כרטיס CENTRONICS	
\$100	אופציה לקטטה של דפים כוודים	
\$ 82.5	החזקה לשנה, לאחר שנת האחריות	
<hr/>		
	<u>הספק:</u> "מון" כע"מ	
<hr/>		
	<u>מדפסות מטריצה עם מהירות הדפסה עד 150 CP/S</u>	1.2
<hr/>		
	הדגם: LASO, מתוצרת DEC;	1.2.1
<hr/>		
	פורמט הדפסה: מטריצה 9x7;	
	רוחב שורה עד 132 סימנים;	
	רוחב הנייר: עד 10";	
	סוג הנייר: נייר רציף ודפים כוודים;	
	סימנים: עברית, אנגלית, סימנים גרפיים;	
	אינטרפייס: RS232;	
<hr/>		
	<u>מחיר:</u> \$1192 (כולל עברית, כרטיס RS232)	
\$71.5	החזקה לשנה, לאחר שנת האחריות	
<hr/>		
	<u>הספק:</u> "דיגיטל" כע"מ	
<hr/>		
	הדגם: RX80, מתוצרת EPSON;	1.2.2
<hr/>		
	פורמט הדפסה: מטריצה 9x9;	
	רוחב שורה עד 137 סימנים;	
	רוחב הנייר: עד 10";	
	סוג הנייר: רק נייר רציף;	
	סימנים: עברית, אנגלית, סימנים גרפיים;	
	אינטרפייס: RS 232C; CENTRONICS STYLE 8 BIT PARALLEL;	

מחיר: \$696 (כולל עברית)
 ככל תקשורת
 כרטיס RS 232
 \$ 45 מיקרוכפר MBS-8K (כולל כרטיס RS232)
 \$100 מיקרוכפר MBP-16K (כולל כרטיס CENTRONICS)
 \$155 החזקה לשנה, לאחר שנת האחריות
 \$ 56

הספק: "טריפל-די" בע"מ

1.2.3 הדגם: MX82, מתוצרת EPSON;

פורמט הדפסה: מטריצה 9x9;
 רוחב שורה עד 132 סימנים;
 רוחב הנייר: עד 10";
 סוג הנייר: נייר רציף ודפים בודדים;
 סימנים: עברית, אנגלית, סימנים גרפיים;
 אינטרפייס: RS 232; CENTRONICS STYLE & BIT PARALLEL

מחיר: \$896 (כולל עברית)
 ככל תקשורת
 כרטיס RS 232
 \$ 45 מיקרוכפר MBS-8K (כולל כרטיס RS232)
 \$100 מיקרוכפר MBP-16K (כולל כרטיס CENTRONICS)
 \$155 החזקה לשנה, לאחר שנת האחריות
 \$ 72

הספק: "טריפל-די" בע"מ

1.2.4 הדגם: MX100, מתוצרת EPSON;

פורמט הדפסה: מטריצה 9x9;
 רוחב שורה עד 232 סימנים;
 רוחב הנייר: עד 15";
 סוג הנייר: נייר רציף ודפים בודדים;
 סימנים: עברית, אנגלית, סימנים גרפיים;
 אינטרפייס: RS 232; CENTRONICS STYLE 8 BIT PARALLEL

מחיר: \$1049 (כולל עברית)
 ככל תקשורת
 כרטיס RS 232
 \$ 45 מיקרוכפר MBS-8K (כולל כרטיס RS232)
 \$100 מיקרוכפר MBP-16K (כולל כרטיס CENTRONICS)
 \$155 החזקה לשנה, לאחר שנת האחריות
 \$ 84

הספק: "טריפל-די" בע"מ

1.2.5 הדגם: 80/1, מתוצרת TRIUMPH;

פורמט הדפסה: מטריצה 9x9;
 רוחב שורה עד 80 סימנים;
 רוחב הנייר: עד 10";
 סוג הנייר: נייר רציף ודפים בודדים;
 סימנים: עברית, אנגלית, סימנים גרפיים;
 אינטרפייס: RS 232; CENTRONICS STYLE 8 BIT PARALLEL

מחיר: \$790 (כולל עברית, ככל תקשורת, כרטיס RS232, טרקטור)
 כרטיס CENTRONICS
 \$ 50 החזקה לשנה, לאחר שנת האחריות
 \$ 63

הספק: "מנון" בע"מ

הדגם: TRIUMPH, DRH 136, תוצרת; 1.2.6

פורמט הדפסה: מטריצה 7x9;
רוחב שורה עד 132 סימנים;
רוחב הנייר: עד 80 מ"מ;
סוג הנייר: נייר רציף ודפים כוודים;
סימנים: עברית, אנגלית, סימנים גרפיים;
אינטרפייס: RS 232; CENTRONICS STYLE 8 BIT PARALLEL

מחיר: \$950 (כולל עברית, כבל תקשורת, כרטיס RS232)

כרטיס CENTRONICS \$50
החזקה לשנה, לאחר שנת האחריות \$76

הספק: "מונן" בע"מ

הדגם: NEC-NIPPON, 80238, תוצרת; 1.2.7

פורמט הדפסה: מטריצה 9x7;
רוחב שורה עד 136 סימנים;
רוחב הנייר: עד 100 מ"מ;
סוג הנייר: נייר רציף ודפים כוודים;
סימנים: עברית, אנגלית, סימנים גרפיים;
אינטרפייס: RS 232; CENTRONICS STYLE 8 BIT PARALLEL

מחיר: \$745 (כולל עברית, כבל תקשורת)

כרטיס RS232 \$150
החזקה לשנה, לאחר שנת האחריות \$60

הספק: "מונן" בע"מ

1.3 מדפסות מטריצה עם מהירות הדפסה מעל 150CP/S

הדגם: LA100, מתוצרת DEC; 1.3.1

פורמט הדפסה: מניפה;
רוחב שורה: עד 158 סימנים;
רוחב הנייר: עד 120 מ"מ;
סוג הנייר: נייר רציף ודפים כוודים;
סימנים: עברית, אנגלית, סימנים גרפיים;
אינטרפייס: RS232

מחיר: \$2626 (כולל עברית, כרטיס RS232)

החזקה לשנה, לאחר שנת האחריות \$158

הספק: "דיגיטל" בע"מ

הדגם: EPSON, FX-80, מתוצרת; 1.3.2

פורמט הדפסה: מטריצה 9x9;
רוחב שורה עד 130 סימנים;
רוחב הנייר: 100 מ"מ;
סוג הנייר: נייר רציף ודפים כוודים;
סימנים: עברית, אנגלית, סימנים גרפיים;
אינטרפייס: RS232; CENTRONICS STYLE 8 BIT PARALLEL

מחיר: \$996 (כולל עברית, כבל תקשורת)
 כרטיס RS232 \$100
 מיקרוכפר MBS-8K (כולל RS232) \$155
 מיקרוכפר MBP-16K (כולל אינטרפיס סטנדרד) \$155
 החזקה לשנה, לאחר שנת האחריות \$ 80

הספק: "טריפל-די" בע"מ

1.3.3 הדגם: DR5250, מחוצרת TRIUMPH;

פונקט הדפסה: מטריצה 9x7;
 רוחב שורה עד 132 סימנים;
 רוחב הנייר: עד 400מ"מ;
 סוג הנייר: נייר רציף;
 סימנים: עברית, אנגלית, סימנים גרפיים;
 אינטרפיס: RS 232; CENTRONICS STYLE 8 BIT PARALLEL

מחיר: \$2150 (כולל עברית, כבל תקשורת, כרטיס RS232)
 כרטיס CENTRONICS \$ 50
 החזקה לשנה, לאחר שנת אחריות \$172

הספק: "מנון" בע"מ

1.3.4 הדגם: MICROLINE 84, מחוצרת OKI;

פונקט הדפסה: מטריצה 9x9;
 רוחב שורה עד 136 סימנים;
 רוחב הנייר: עד 14";
 סוג הנייר: נייר רציף ודפים כודדים;
 סימנים: עברית, אנגלית, סימנים גרפיים;
 אינטרפיס: CENTRONICS COMPATIBLE, PARALLEL

מחיר: \$2000 (כולל עברית, כבל תקשורת ל-CENTRONICS)
 החזקה לשנה, לאחר שנת אחריות \$160

הספק: "סיסמל" בע"מ

2 מסופים

2.1 מסופים מונאמיים למחשבי י.ב.מ. סדרות: 370, 30X3, 4X3 ותואמיהם

2.1.1 דגם: 2S-678-2 מחוצרת אי.אי.אס ישראל;

גודל החטר: 24 שורות, ככל שורה 80 תוים, שורה נוספת ל-STATUS INF.
 שפה: עברית-אנגלית;

מחיר: \$3209 (כולל עברית-אנגלית, לוח מקשים)
 עבור הזמנה של 50 יחידות - \$3085 ליחידה
 עבור הזמנה של 100 יחידות - \$2986 ליחידה
 החזקה לשנה, לאחר שנה אחריות - \$ 240 (כולל חלפים ועבודה)
 כמשרדים בהם למעלה מ-50 מסופים - \$ 180 (כולל חלפים ועבודה)

הספק: אי.אי.אס בע"מ

2.1.2 דגם: IS-678-3, מתוצרת אי.אי.אס ישראל;
 גודל החסר: 32 שורות, בכל שורה 80 תווים, שורה נוספת ל-STATUS INF.
 שפה: עברית-אנגלית;
 מחיר: \$3658 (כולל עברית-אנגלית, לוח מקשים)
 החזקה לשנה, לאחר שנה אחריות -
 \$240 (כולל חלפים ועבודה)
 \$180 (כולל חלפים ועבודה)
 במשרדים בהם למעלה מ-50 מסופים -
 הספק: אי.אי.אס בע"מ

2.1.3 דגם: IS-678-4, מתוצרת אי.אי.אס ישראל;
 גודל החסר: 43 שורות, בכל שורה 80 תווים;
 שפה: עברית-אנגלית;
 מחיר: \$3782 (כולל עברית-אנגלית, לוח מקשים)
 החזקה לשנה, לאחר שנה אחריות -
 \$240 (כולל חלפים ועבודה)
 \$180 (כולל חלפים ועבודה)
 במשרדים בהם למעלה מ-50 מסופים -
 הספק: אי.אי.אס בע"מ

2.1.4 דגם: OS-2278, מתוצרת אלביט ישראל;
 25/24 שורות, בכל שורה 80 תווים;
 שפה: עברית-אנגלית;
 מחיר: \$2371 (כולל עברית-אנגלית, לוח מקשים)
 עבור הזמנה מעל 100 יחידות
 \$2258
 \$ 216 מחיר החזקה לשנה, לאחר שנת אחריות -
 הספק: אלביט בע"מ

2.2 מסופים למתחשבים עם תקשורת RS232
 2.2.1 דגם: TVI-910, מתוצרת TELEVIDEO ארה"ב;
 גודל החסר: 24 שורות, בכל שורה 80 תווים;
 שפה: עברית-אנגלית;
 מחיר: \$980 (כולל עברית, לוח מקשים)
 \$78.5 החזקה לשנה, לאחר שנה אחריות -
 הערה: מאחר והמסוף TVI-910 תואם למסוף 1-RT של RADIO SHACK, על המעוניינים
 לרכוש את המסוף TVI-910 בהחשב בעובדה שתחירו נמוך בהרבה לעומת המסוף
 1-RT.

הספק: טריפל-די בע"מ
 2.2.2 דגם: TVI-925, מתוצרת TVI-925, ארה"ב;
 גודל החסר: 25 שורות, בכל שורה 80 תווים;
 שפה: עברית-אנגלית;
 מחיר: \$1440 (כולל עברית, לוח מקשים)
 \$115 החזקה לשנה, לאחר שנה אחריות -
 הספק: טריפל-די בע"מ

2.2.3 דגם: TVI-50, מחוצרת TELEVIDEO ארה"ב;

גודל המסך: 25 שורות, בכל שורה 80 תווים;
שפה: עברית-אנגלית;

מחיר: \$1564 (כולל עברית, לוח מקשים)
החזקה לשנה, לאחר שנה אחריות - S125

הספק: טריפל-די בע"מ

2.2.4 דגם: TVI-970, מחוצרת TELEVIDEO ארה"ב;

גודל המסך: 25 שורות, בכל שורה 132/80 תווים;
שפה: עברית-אנגלית;

מחיר: \$1888 (כולל עברית, לוח מקשים)
החזקה לשנה, לאחר שנה אחריות - S151

הספק: טריפל-די בע"מ

2.2.5 דגם: OS-2000, מחוצרת אלביט ישראל;

גודל המסך: 24/25 שורות, בכל שורה 80 תווים;
שפה: עברית-אנגלית;

מחיר: \$2371 (כולל עברית)
עבור הזמנה מעל 100 יחידות
החזקה לשנה, לאחר שנה אחריות - S2258 ליחידה
S 216

הספק: אלביט בע"מ

2.2.6 דגם: VISUAL 50, מחוצרת TECHEX;

גודל המסך: 24 שורות, בכל שורה 80 תווים;
שפה: עברית-אנגלית;

מחיר: \$1890 (כולל עברית, לוח מקשים)
החזקה לשנה, לאחר שנה אחריות - S113

הספק: משוכ בע"מ

2.3 מסופים מחאיתיים למחשבים מחוצרת DEC

2.3.1 דגם: OS-2100, מחוצרת אלביט ישראל;

גודל המסך: 24 שורות, בכל שורה 80 תווים;
שפה: עברית-אנגלית;

מחיר: \$2371 (כולל עברית)
עבור הזמנה מעל 100 יחידות
החזקה לשנה, לאחר שנה אחריות - S2258
S 216

הספק: אלביט בע"מ

- 2.3.2 דגם: VT-100, תמוצרת DEC
 גודל המסד: 24 שורות, ככל שורה 80 תווים;
 שפה: עברית-אנגלית;
- 8216 חידו: 82476 (כולל עברית, לוח מקשים)
 החזקה לשנה, לאחר שנת האחריות -
- הספק: דיגיטל בע"מ
-
- 2.3.3 דגם: VT 101, תמוצרת DEC
 גודל המסד: 24 שורות, ככל שורה 80 תווים;
 שפה: עברית-אנגלית;
- 8216 חידו: 81797 (כולל עברית)
 החזקה לשנה, לאחר שנת האחריות -
- הספק: דיגיטל בע"מ
-
- 2.3.4 דגם: VT 102, תמוצרת DEC
 גודל המסד: 24 שורות, ככל שורה 80 תווים;
 שפה: עברית-אנגלית;
- 8216 חידו: 81958 (כולל עברית)
 החזקה לשנה, לאחר שנת האחריות -
- הספק: דיגיטל בע"מ
-
- 2.3.5 דגם: VT 125, תמוצרת DEC
 גודל המסד: 24 שורות, ככל שורה 80/132 תווים;
 שפה: עברית-אנגלית;
- 8216 חידו: 84445 (כולל עברית ולוח מקשים)
 החזקה לשנה, לאחר שנת האחריות -
- הספק: דיגיטל בע"מ
-
- 2.3.6 דגם: VT-131, תמוצרת DEC
 גודל המסד: 24 שורות, ככל שורה 80/132 תווים;
 שפה: עברית-אנגלית;
- 8216 חידו: 82341 (כולל עברית, לוח מקשים)
 החזקה לשנה, לאחר שנת האחריות -
- הספק: דיגיטל בע"מ
-
- 2.3.7 דגם: ראדה 100 תמוצרת ראדה תעשיות אלקטרוניקה ישראל
 גודל המסד: 24 שורות, ככל שורה 80/132 תווים;
 שפה: עברית-אנגלית;
- 885 חידו: 31065 (כולל עברית ולוח מקשים)
 החזקה לשנה, לאחר שנת האחריות -
- הספק: ראדה בע"מ

		<u>מסופים למחשבי NCR</u>	2.4
		דגם: OS-2000NCR, מתוצרת אלביט ישראל	2.4.1
		גודל המסר: 24/25 שורות, ככל שורה 80 תווים; שפה: עברית-אנגלית;	
		<u>מחיר:</u> \$2371 (כולל עברית, לוח מקשים) עבור הזמנה מעל 100 יחידות החזקה לשנה, לאחר שנת האחריות -	
\$2258 ליחידה			
\$ 216			
		<u>הספק:</u> אלביט בע"מ	
		<u>מסופים למחשבי DATA GENERAL</u>	2.5
		דגם: OS-2653, מתוצרת אלביט ישראל	2.5.1
		גודל המסר: 24/25 שורות, ככל שורה 80 תווים; שפה: עברית-אנגלית;	
		<u>מחיר:</u> \$2371 (כולל עברית, לוח מקשים) עבור הזמנה מעל 100 יחידות החזקה לשנה, לאחר שנת האחריות -	
\$2258 ליחידה			
\$ 216			
		<u>הספק:</u> אלביט בע"מ	
		דגם: OS-210, מתוצרת DATA GENERAL	2.5.2
		גודל המסר: 24 שורות, ככל שורה 80 תווים; שפה: עברית-אנגלית;	
		<u>מחיר:</u> \$1755 (כולל עברית ולוח מקשים) החזקה לשנה, לאחר שנת האחריות -	
\$175			
		<u>הספק:</u> טים מחשבים בע"מ	
		<u>מסופים למחשבי CDC</u>	2.6
		דגם: VIKING 721-20, מתוצרת CDC	2.6.1
		גודל המסר: 30 שורות, ככל שורה 32/80 תווים; המסר גרפי חלה עם 512x512 נקודות; שפה: עברית-אנגלית;	
		<u>מחיר:</u> \$3580 (כולל עברית, גרפיקה, לוח מקשים) החזקה לשנה, לאחר שנת האחריות -	
\$215			
		<u>הספק:</u> קונטרול דאטה בע"מ	

מדינת ישראל
האוצר - החשב הכללי



ירושלים, די בתשרי התשמ"ד

11 בספטמבר 1983

805.4.2/1 - 12

חוזר מ"ד/1

אל: החשבים במשרדי הממשלה

הנדון: חוזרי החשב הכללי בשנת התשמ"ג - רשימה מסי 1

מצ"ב רשימת חוזרי החשב הכללי, שפורסמו בשנת התשמ"ג.

הרשימה מסווגת לפי המספר הרץ של החוזרים.

בברכת שנה טובה,

מ. אליצור

סגן החשב הכללי

העתק: הנהלות המשרדים ויחידות הסמך

רשימת חוזרי החשב הכללי בשנת התשמי"ג

- רשימה מס' 1 -

ממיינת לפי מספר רץ של החוזרים

מספרן תאריך פרק הנושא הערות				
1	20.9.82	0	חוזרי החשב הכללי בשנת התשמי"ב 1 לפי מספר רץ	
2	20.9.82	0	חוזרי החשב הכללי בשנת התשמי"ב 2 לפי פרקי התכיים	
3	20.9.82	13;16	לוח מדד המחירים לצרכן-שינוי כ% סימוכין: חוזר מב/98	
4	4.10.82	8	תוספת יוקר בשיעור 20.6% בתחולה מה-1 באוקטובר 1982	
5	11.10.82	9	החזר הוצאות נסיעה בתפקיד - שינויים בתעריפים	
6	14.10.82	8	תקנות מס הכנסה - שווי שימוש ברכב צמוד	
7	14.10.82	8	ביטוח עובדי מדינה המועסקים מחוץ לקו הירוק	
8	14.10.82	16	הגדלת קבוצות הרכישה פורסם גם כחוזר בנאם מג/11 סימוכין: חוזר מב/78+חוזר בנאם מב/69	
9	20.10.82	8	1. ניכוי והפרשה לביטוח לאומי 2. תגמולים למשרתים במילואים	
10	19.10.82	13;16	לוח מדד המחירים לצרכן-שינוי כ% סימוכין: חוזר מג/3	
11	26.10.82	29	תעריפי שכר סופרים (מקור, תרגום ועריכה)	
12	29.10.82	13;16	1. התקשרות עם ספקים 2. שימוש בדואר רשום	
13	11.11.82	8	ביטוח הדדי של עובדי המדינה לשנת 1983 (ינואר - דצמבר 1983)	
14	11.11.82	8	המיכסות לשיחות טלפון על-חשבון המשרדים לעובדי מדינה בעלי טלפונים פרטיים - עידכון תעריפים	
15	14.11.82	8	קצובת ביגוד - מקבלי קהל	
16	19.11.82	13;16	לוח מדד המחירים לצרכן-שינוי כ% סימוכין: חוזר מג/10	
17	25.11.82	33	דירות שירות צמודות	
18	2.12.82	8	קצובת נסיעה בתחולה מה-15 בנובמבר 1982 ומה-1 בדצמבר 1982	
19	6.12.82	13	הסיווג הכספי של הקבלנים המוכרים לעבודות ממשלתיות	
20	12.12.82	8	המיכסות לשיחות טלפון על-חשבון המשרדים לעובדי מדינה בעלי טלפונים פרטיים - עידכון תעריפים	
21	9.12.82	13;16	לוח מדד המחירים לצרכן-שינוי כ% סימוכין: חוזר מג/16	
22	3.1.83	16	מתן עדיפות לרכישות מתוצרת הארץ סימוכין: חוזר לז/59	
23	19.12.82	9	החזר הוצאות משתנות לנסיעה בתפקיד - בעלי רכב שירות ואישי	
24	22.12.82	8	קצובת נסיעה בתחולה מה-15 בדצמבר 1982	
25	4.1.83	8	תקנות מס הכנסה - שווי שימוש ברכב צמוד	
26	16.1.83	9	תשלום גלובלי עבור נסיעות ברכב ללא דיווח	
27	16.1.83	8	המיכסות לשיחות טלפון על-חשבון המשרדים לעובדי מדינה בעלי טלפונים פרטיים - עידכון תעריפים	
28	18.1.83	13;16	לוח מדד המחירים לצרכן-שינוי כ% סימוכין: חוזר מג/21	
29	19.1.83	9	החזר הוצאות משתנות לנסיעה בתפקיד - בעלי רכב שירות ואישי	
30	24.1.83	16	הקצבה למשרדים חסרי שירותי מזנון על-ידי קבלן	
			סימוכין: חוזר מב/77	

רשימת חוזרי החשב הכללי בשנת התשמי"ג

- רשימה מסי 1 -

ממיינת לפי מספר רץ של החוזרים

מספר רץ	תאריך	פרק	ה נושא	ה ערות
31	21.1.83	29	תעריפי שכר סופרים (מקור, תרגום ועריכה)	סימוכין: חוזר מג/11
32	26.1.83	16	הגדלת קבוצות הרכישה	פורסם גם כחוזר כנאם מג/11 סימוכין: חוזר מג/8+חוזר כנאם מג/42
33	28.1.83	1	מימון יבוא ציוד למשרדי הממשלה	
34	1.2.83	8	ביטוח הדדי של עובדי המדינה לשנת 1983 (ינואר - דצמבר 1983)	סימוכין: חוזר מג/11
35	1.2.83	8	קצובת נסיעה בתחולה מה-16 בינואר ומה-1 בפברואר 1983	סימוכין: חוזרי מג/18, 24
36	1.2.83	8	תוספת יוקר בשיעור של 21.7% בתחולה מה-1 בינואר 1983	
37	11.2.83	16	הקצבה למזוננים	סימוכין: חוזר מב/87
38	13.2.83	9	ביטוח מקיף (רכוש) וחובה לשנת 83/84 - בעלי רכב שירות או אישי	
39	13.2.83	9	עובדי מדינה בעלי רכב שירות - תשלום ביטוח מקיף בשנת 1983/84	סימוכין: חוזר מג/38
40	16.2.38	8	המיכסות לשיחות טלפון על-חשבון המשרדים לעובדי מדינה בעלי טלפונים פרטיים - עידכון תעריפים	
41	18.2.83	16;13	לוח מדד המיחרים לצרכן-שינוי כ% סימוכין: חוזר מג/28	
42	18.2.83	9	החזר הוצאות משתנות לנסיעה בתפקיד - בעלי רכב שירות ואישי	
43	1.3.83	0	מנוי על פרסומי החשב הכללי לשנת 1983	
44	6.3.83	8	קצובת נסיעה בתחולה מה-1 במרץ 1983	סימוכין: חוזר מג/35
45	11.3.83	16	התקשרות עם קבלנים למתן שירותי מזנון - תשלום דמי שימוש	סימוכין: הרשאה לניהול מזנון (טופס מדרף 3250)
46	15.3.83	9	ביטוח מקיף (רכוש) וחובה לשנת 1983/4 - בעלי רכב שירות או אישי	סימוכין: חוזר מג/3
47	18.3.83	8	המיכסות לשיחות טלפון על-חשבון המשרדים לעובדי מדינה בעלי טלפונים פרטיים - עידכון תעריפים	
48	18.3.83	16;13	לוח מדד המיחרים לצרכן-שינוי כ% סימוכין: חוזר מג/41	
49	23.3.83	9	א. ביטוח חובה לבעלי רכב שירות בתחולה מה-1 באפריל 1983	
50	27.3.83	8	ב. אגרות רישוי תקנות מס הכנסה - שווי שימוש ברכב צמוד	
51	8.4.83	9	עובדי מדינה בעלי רכב שירות - תשלום ביטוח מקיף בשנת 1983/4	סימוכין: חוזר מג/39
52	10.4.83	8	קצובת נסיעה בתחולה מה-1 באפריל 1983	סימוכין: חוזר מג/44
53	10.4.83	8	ביטוח הדדי של עובדי המדינה לשנת 1983 (ינואר-דצמבר 1983)	סימוכין: חוזר מג/34
54	12.4.83	13	1. הגדלת היקף המכרזים שבסמכות הוועדה המחוזית	
			2. הגדלת הסכומים בקבוצות הטיפול	
			3. הזמנת קבלנים בלתי מוכרים לעבודות זעירות	
55	15.4.83	9	החזר הוצאות נסיעה בתפקיד - שינויים בתעריפים	סימוכין: חוזר לו/36

רשימת חוזרי החשב הכללי בשנת התשי"ג

- רשימה מס' 1 -

ממיינת לפי מספר רץ של החוזרים

מספר רץ	תאריך	פרק	ה נושא	ה ערו ח
56	19.4.83	9	תשלום גלובלי עבור נסיעות ברכב לא דיווח	סימוכין: חוזר מג/26
57	19.4.83	16;13	לוח מדד המחירים לצרכן-שינוי בא	סימוכין: חוזר מג/48
58	24.4.83	8	המיכסות לשיחות טלפון על-חשבון המשרדים לעובדי מדינה בעלי טלפונים פרטיים - עידכון תעריפים	
59	25.4.83	8	1. ניכוי והפרשה לכיטוח לאומי 2. תגמולים למשרתים במילואים	
60	27.4.83	8	תוספת יוקר בשיעור 13.8% בתחולה מה-1 באפריל 1983	
61	24.4.83	16	אישור תוכניות מחשב לניהול טובין	
62	27.4.83	29	תעריפי שכר סופדים (מקור, תרגום ועריכה)	סימוכין: חוזר מג/31
63	4.5.83	8	המיכסות לשיחות טלפון על-חשבון המשרדים לעובדי מדינה בעלי טלפונים פרטיים - עידכון תעריפים	
64	5.5.83	32	כיטוח משרדי ממשלה	סימוכין: חוזר מב/55
65	6.5.83	16	הגדלת קבוצות הרכישה	פורסם גם בחוזר בנאם מג/67 סימוכין: חוזר מג/32+חוזר בנאם מג/42
66	6.5.83	8	קצובת נסיעה בתחולה מה-1 במאי 1983	סימוכין: חוזר מג/52
67	19.5.83	16;13	לוח מדד המחירים לצרכן-שינוי בא	סימוכין: חוזר מג/57
68	20.5.83	16	הקצבה למשרדים חסרי שירותי מזון על-ידי קבלן	סימוכין: חוזר מג/30
69	20.5.83	9	החזר הוצאות משתנות לנסיעה בתפקיד - בעלי רכב שירות ואישי	
70	31.5.83	8	המיכסות לשיחות טלפון על-חשבון המשרדים לעובדי מדינה בעלי טלפונים פרטיים - עידכון תעריפים	
71	7.6.83	8	תשלום בעד הלבשה למקבלי קהל ובעד בגדי עבודה	סימוכין: חוזר מג/15
72	7.6.83	8	קצובת נסיעה בתחולה מה-1 ביוני 1983	סימוכין: חוזר מג/66
73	7.6.83	8	קצובת הבראה ונופש לשנת 1983/4	
74	17.6.83	9	החזר הוצאות משתנות לנסיעה בתפקיד - בעלי רכב שירות ואישי	
75	19.6.83	8	קצובת הבראה ונופש - הגדלת הפטור מדמי ביטוח לאומי	
76	21.6.83	16;13	לוח מדד המחירים לצרכן-שינוי בא	סימוכין: חוזר מג/67
77	27.6.83	0	מנוי על פרסומי החשב הכללי לשנת 1983 - הבהרה	סימוכין: חוזר מג/43
78	1.7.83	8	המיכסות לשיחות טלפון על-חשבון המשרדים לעובדי מדינה בעלי טלפונים פרטיים - עידכון תעריפים	
79	5.7.83	8	קצובת נסיעה בתחולה מה-1 ביולי 1983	סימוכין: חוזר מג/72
80	4.7.83	1	"יריבית החשב הכללי"	
81	7.7.83	8	כיטוח הדדי של עובדי המדינה לשנת 1983 (ינואר-דצמבר 1983)	סימוכין: חוזר מג/34
82	8.7.83	8	תקנות מס הכנסה - שווי שימוש ברכב צמוד	

רשימת חוזרי החשב הכללי בשנת התשמי"ג

- רשימה מסי 1 -

ממיינת לפי מספר רץ של החוזרים

מספר רץ	תאריך	פרק	ה נושא	ה עדות
83	12.7.83	9	החזר הוצאות משתנות לנסיעה בתפקיד - בעלי רכב שירות ואישי	
84	12.7.83	9	אגרות רישוי לבעלי רכב שירות	
85	18.7.83	9	תשלום גלובלי עבור נסיעות ברכב ללא דיווח	סימוכין: חוזר מג/56
86	18.7.83	8	חוספת יוקר בשיעור 20.2% בחחולה מה-1 ביולי 1983	
87	19.7.83	16;13	לוח מדד המחירים לצרכן-שינוי בא	סימוכין: חוזר מג/76
88	19.7.83	13	הסיווג הכספי של הקבלנים המוכרים לעבודות ממשלתיות	סימוכין: חוזר מג/19
89	27.7.83	8	המיכסות לשיחות טלפון על-חשבון המשרדים לעובדי מדינה בעלי טלפונים פרטיים - עידכון תעריפים קצובת נסיעה	
90	29.7.83	8	קצובת נסיעה בחחולה מה-1 באוגוסט 1983	סימוכין: חוזר מג/79
91	27.7.83	29	תעריפי שכר סופרים (מקור, תרגום ועריכה)	סימוכין: חוזר מג/62
92	22.8.83	16;13	לוח מדד המחירים לצרכן-שינוי בא	סימוכין: חוזר מג/87
93	24.8.83	9	החזר הוצאות משתנות לנסיעה בתפקיד - בעלי רכב שירות ואישי	
94	7.9.83	8	קצובת נסיעה בחחולה מה-1 בספטמבר 1983	סימוכין: חוזר מג/90

5 /

משרד המדע והפתוח
לשכת המנהל הכללי
MINISTRY OF SCIENCE AND DEVELOPMENT

כג' באלול תשמ"ג
01 בספטמבר 1983

1458/990/ח

משרד המדע והפתוח
לשכת המנהל הכללי
23.9.83

אל:

מר ג. שניר

אגף התקציבים

הנדון: סיוע המשרד ברכישת ציוד למוסדות מחקר ממשלתיים

בהמשך לשחתנו מצ"ב תצלום ההסכם בדבר סיוע בהקמת מערכת מחשוב

במינהל חקלאי. אני מצרף ככ' את התעוד הבא:

א. תצלום מכתב דיקן הפקולטה לחקלאות מ-9.1.83. משרדנו החליט כי עדיפות תנתן בהקצבות לציוד המשרת יותר ממוסד אחד ובמיוחד היכול לסייע לשי"פ בין המחקר הממשלתי לאוניברסיטאות.

ב. תצלום מכתב ראש המינהל והמדען הראשי המקבל המלצות הרפרנט ד"ר ר. עטר (המיעץ גם לות"ת בנושאי מחשוב).

הסיוע למטרה הנידונה סוכם גם בפגישה אצל שר המדע והפיתוח ב-27.6.83.

בברכת שנה טובה,

חננים גריזים
המנהל הכללי

משרד המדע והפתוח

MINISTRY OF SCIENCE AND DEVELOPMENT

הועדה לבדיקת ארגון המחקר הממשלתי וניהולו

פרופ' שמעון יפתח
יושב-ראש

כא' אלול תשמ"ג
30 באוגוסט 1983



מר גדעון שניר - נציג משרד האוצר

הנדון: תקציבי מחקר ופיתוח של משרדי הממשלה

אבקש להכין עבור דיוני הועדה לבדיקת ארגון המחקר הממשלתי וניהולו נייר עבודה בנידון אשר יכלול, בין השאר.

- סקירה על תהליכי הקביעה והאישור של תקציבי מחקר ופיתוח במשרדים השונים.

- המלצה האם לחייב בקורת תקציבי מו"פ של המשרדים ע"י המועצה הלאומית למו"פ לפני אשורם ע"י האוצר (בהתאם להחלטות ממשלה בנידון, אשר כיום אינן מבוצעות).

- דיון והמלצה האם ניתן לחתור לתכנון ותקציב לאומי למו"פ, במילים אחרות האם דרושה "ועדה לתכנון ותקציב" של המחקר הממשלתי בישראל?

ב ב ר כ ה

שמעון יפתח

העתק: מנכ"ל משרד האוצר
מנכ"ל משרד המדע והפיתוח ✓



משרד המדע והפיתוח

לשכת המנהל הכללי

MINISTRY OF SCIENCE AND DEVELOPMENT

כ"ב באלול תשמ"ג

31 באוגוסט 1983

מ / 990 / 1479

אל: מר גדעון שניר, אגף התקציבים
משרד האוצר

הנדון: תכנית עבודה לשנת התקציב 1983/4

בהמשך לשיחתנו מה-24 באוגוסט 1983 להלן פירוט תכניות המשרד המתייחסות לסעיפים התקציבים הכלולים בפרקים אגף המדע ובאגף הפיתוח לשנת התקציב 1983/4, יצוין כי החלוקה בין שני אגפי המשרד נעשתה בשרירות על ידכם מחוסר זמן, תוך הבטחה שבבוא העת ההתייחסות תהיה עניינית.

א. אגף המדע

1. הסכמים בין-לאומיים לרבות הרחבת הסכמים קיימים וקשרים בינ"ל. לסעיפים הנ"ל שורין בתקציב סך כולל של 22 מליון שקל, הפעולות אשר כבר סוכמו הן:
 - א/1 הקצבה בסך 35.000 דולר לפעילות קבוצות מחקר ישראליות בתחום האנרגיות הגבוהות במרכז האירופי לאנרגיה גרעינית CERN במסגרת ההסכם שנחתם ביננו לבין מרכז זה בהסתמך על החלטת ועדת השרים למדע וטכנולוגיה יצוין כי העלות השנתית נאמדת ב-70.000 דולר אולם השנה מדובר על כסוי הוצאות של חצי שנה בלבד.
 - ב/1 סדנה בינ"ל בתחום הפיסיקה בראשותו של חתך פרס נובל פרופ' וינברג. סוכם כי סדנה כזו תתקיים בירושלים כל שנה (מעין בית ספר חורף) כל כנוס בנושא אחר. העלות נאמדת ב-35000 דולר.
 - ג/1 אושרה הקצבה של-30000\$ לכנס ארכיאולוגיה בינ"ל לתקופת המקרא, בחסות האקדמיה הלאומית למדעים משרד ראה"מ ומשרדים נוספים.
 - ד/1 הוקצב סך של 50,000 דולר לסיוע בקיום כנסים בינ"ל הנערכים השנה בישראל הקצבה זו הינה בנוסף לסכום העומד לאותה מטרה בתקציב המועצה הלאומית למדע ו"פ ע"מ להגדיל את מספר הכנסים כנ"ל בישראל ולאפשר הבאת מומחים מהשורה הראשונה מחו"ל ולהבטחת השתתפותם.
2. נושאים הנמצאים בטיפול מתקדם כוללים:
 - א/2 מימון בדיקה טכנו - כלכלית של פרויקט משותף עם גרמניה המערבית בנושא העברת אנרגיה סולרית באמצעות צינורות אשר פותחו בתחום הגרעין ההוצאה נאמדת ב כ - 20,000 דולר.
 - ב/2 מימון חלקנו בפרויקטים משותפים עם הולנד (כבר סוכם על שני פרויקטים), צרפת ודרום אפריקה. באשר לצרפת הנושא סוכם עקרונית בדיוני הועדה המשותפת בראשית השנה האזרחית כאשר מרבית הממון ינתן ע"י צרפת.
 - ג/2 כסוי הוצאות הבאתם של אישים קובעים בארצותיהם (אישי ממשל ומדענים בכירים) להדוק שתוף הפעולה הבינלאומי. סוכם כבר על בואם של מספר אישים מצרפת ומשוויץ.
 - ד/2 הוצאות תפעול של תחנת מעקב אופטית בשותף עם נ.ס.א. (סוכנות החלל האמריקאית) אשר הסכימה להשאיל לישראל את הציוד הדרוש לכך (ההוצאות השנתיות נאמדות ב-150.000 דולר).



משרד המדע והפיתוח

MINISTRY OF SCIENCE AND DEVELOPMENT

- 2 -

3. רכישת ציוד בין משרדי: הכונה לסיוע למכוני מחקר ממשלתיים ברכישת ציוד יקר, היכול ליעל ולסייע בקידום תכניות המחקר עליהם מופקדים. נקבע כי עדיפות תינתן לציוד המשרת יותר ממוסד אחד והאמור לתרום לשתוף פעולה מחקרי בין המערכת הממשלתית לבין המערכת האוניברסיטאית. נקבע כי השנה הסיוע ינתן למחקר החקלאי. צוות חשיבה ליד המועצה הלאומית למחקר ופיתוח הגיש לנו המלצות בדומה לפעילות הוועדה לתכנון ותקצוב. בראש הצוות עמדה פרופ' יהודית בירק יו"ר הפקולטה לחקלאות לשעבר. במסגרת זאת אושרו:

א. 200.000 דולר סיוע למערכת מחשוב (לבקשתך יועברו אליך פרטים בנפרד).
 ב. מערכת טרמנטורים הנאמדת ב-43000 דולר.

4. רכוז ועדת הגוי- 10 מליון שקל הסכום הנ"ל מיועד להוצאות הקשורות ב-

- א. הקמת ועדת להגוי לתקשוב
- ב. הקמת ועדה לסוכנות החלל.
- ג. הקמת ועדה לבדיקת ארגון המחקר הממשלתי ונהולו. ההוצאות שתכויסנה במסגרת זו כוללות:
- א. כח אדם מינהלי אירעי לתקופת פעולת הועדות (א.ג. דלעיל).
- ב. הוצאות ליועצים בחו"ל.
- ג. ארגון כנסים וימי עיון.
- ד. רכוז ורכישת חומר (פרופילים, דוח"ות וכו')
- ה. הוצאות אשל, כיבוד, נסיעות וכו' ..

ב. אגף הפתוח

לאגף שורין תקציב של כ-115 מליון שקל לא כולל הרזרבה להתיקרויות המתחלקת לכל פעולות המשרד לסכום הנ"ל יש להוסיף כ-63.6 מליון שקל יתרת תקציב משרדנו לשנת 82/3 לאחר העברת 10 מליון שקל לקרן למרצים במדעי המחשב והאלקטרוניקה כפי שסוכם עם הממונה על התקציבים.

1. קרית המדע- לסעיף זה תוקצב כ-38000000 שקל מתוך היתרות של שנת 82/3 כנ"ל. 30 מליון שקל מסכום זה יועברו למשרד התו"מ להקמת התשתית על ידי החברה למבני תעשיר ע"פ סכום בין שני המשרדים. צוות הגוי משותף הוקם ובו משתתפים גם נציגי משרדי אחרים (בנוי ושיכון ובטחון). ונציגי האזור יתרת 8 מליון שקל מיועדת לעבודות תכנון ופקוח.

2. הקמה והעברת מכוני מחקר-סעיף זה תוקצב כ-27 מליון שקל מהם 10 מליון מתקציב השנה השוטפת ו-17 מליון מיתרות 82/3.

25 מליון שקל הוקצבו למכון לחקר הגולן אשר הוקם בקצרין ביוזמת משרדנו ובסיוע אוניברסיטת חיפה. המרכזת את ועדת ההגוי האקדמית שהוקמה לצורך זה.



משרד המדע והפיתוח

לשכת המנהל הכללי

MINISTRY OF SCIENCE AND DEVELOPMENT

- 3 -

2. מליון מהווים את השתתפותנו (בנוסף למשרד הבנוי והשכון והקק"ל בפריצת הדרך לקרית המדע העתידה באריאל.
3. פתוח אתרים ארכיאולוגיים: סעיף זה תוקצב 20.6 מליון שקל מהם 17 מליון מהתקציב השוטף ו-3.6 מיתרת 82/3. ההתקשרויות נעשו באמצעות המועצה הלאומית למופ' ע"פ המלצות וועדת מומחים בראשות הפרופ' בירן אושרו 17 מחקרים בנושא.
4. פתוח אתרי מרפא: 5 מליון שקל בתקציב השוטף. הכוונה היא למחקרים ולסקרים אודות אתרי מרפא בכח, פעולה זו מתואמת עם רשות נאות מרפא. אושרו עד כה 2 סקרים
5. מחקר שדה: הסעיף תוקצב כ- 23 מליון שקל מהם 18 מליון מהתקציב השוטף ועד 5 מליון מיתרת 82/3 סעיף זה מיועד:
 - א. למחקרים חקלאיים בבקעת הירדן ובחבל קטיף ע"י מכון וולקני.
 - ב. למחקרים המיועדים להכרת אזורים בא"י באמצעות גורמים כגון רשות שמורות טבע, החברה להגנת הטבע ובתי ספר שדה.
 - ג. מחקרים עיוניים להכרת מורשת אותם אזורים ע"י גורמים מקומיים (מכללות, מכונים וכו') ובתאום עם משרד החינוך והתרבות.
6. תמיכה לחברות לפתוח אזורי (15 מליון שקל) הסכום הנ"ל חולק ע"פ החלטות שהתקבלו בוועדת השרים להתיישבות ובוועדת המעקב לידה כדלקמן:
 - 4 מליון שקלים למבצע אכלוס בתאום עם משרד העבודה והרווחה.
 - 4 מליון שקלים לפתוח הערבה.
 - 5.5 מליון שקל לפתוח יו"ש.
 - 1.5 מליון שקל לפתוח חבל קטיף.
7. תמיכה במכוני מחקר (8 מליון שקל) מיועד להקמת סניף מיטר באריאל, הרחבת פעולות המכון לחקר החברה בת זמננו והמכון למחקר חברתי שימושי.
8. מחקר חלל. (20,000,000) סעיף זה מיועד לכסוי ההוצאות אותן מאשרת הוועדה המרכזת של מליאת הסוכנות הישראלית לניצול החלל (בראשות השר) כפי שהוחלט בוועדת השרים למדע וטכנולוגיה. התקציב מיועד:
 - א. מימון מחקרים בסיסים המאושרים על הוועדה המרכזת כנ"ל.
 - ב. מרכז למידע בנושאי נצול החלל.
 - ג. מימון הוצאות הקשורות בנסיעות מומחים מישראל למפגשים עם חברות ועמיתים בחו"ל ולהזמנת מומחים זרים ארצה במטרה לקדם תכניות.
9. סקרים: (8 מליון שקל) הסכום מיועד להזמנת סקרים עליהם מחליטה הנהלת המשרד בנושאים הנראים לה כבעלי עדיפות. במסגרת זו ממונים סקרים בנושאים כגון:
 - א. מוטיבציה של אקדמים לעבור לחבל שנות אלפיים.
 - ב. ערכים בחברה הישראלית.
 - ג. תכנון וקדום תעשייה בערבה.



משרד המדע והפיתוח
לשכת המנהל הכללי

MINISTRY OF SCIENCE AND DEVELOPMENT

- 4 -

.....

- ד. תכנון דגם התישבותי.
- ה. תכניות בשטח ההתוך הגרעיני.
- ו. מוטיבציה של סגל הוראה במדעי הטבע לקדום נוער שוחר מדע.
- 10. המכון לחקר החברה בת זמננו כ- 14 מליון שקל: לתפעול המכון שהועבר אלינו רישמית מ - 1.4.83, מעשית בסוף חודש יוני שנה זו. המשרד ירחיב את פעולות המכון ראה סעיף 7 דלעיל.

בברכה
תנחום גרינזיס
המנהל הכללי.

- נ. ב. בנאמר לעיל לא כלול התקציב בסך 1.785.000 המיועד לקליטת פרופ' יעקב יוסילבסקי.
- (מכתבו של י. גדיש מ - 22 במאי 1983 לוועדת הכספים של הכנסת)

העתק: השר
דוד לב
צבי ניצן.

מדינת ישראל

משרד האוצר
אגף התקציבים
ירושלים

הממונה על התקציבים

תאריך: י"ט באלול התשמ"ג
28 באוגוסט 1983

מספר:

7.9

2.5

בכתיב ימני נכתב
בשם הממשלה
הממונה על התקציבים
ביום 28 באוגוסט 1983

אל
מזכיר הממשלה

הנדון: היצוץ במשרד המדע והפיתוח

החלטת הממשלה המאשרת את החלטת ועדת השרים לכלכלה בנדון אומרת שבשנת התקציב הזו יופחתו מחקציב המשרד 30 מליון שקל וזו פשרה שהושגה עם השר בישיבת ועדת השרים עצמה. אני אישיח יצאתי לאחר הישיבה להבהיר לשר נאמן שכהצעה אנו נכתוב זאת כמונחים שנתיים ונרשום 60 מליון כי כך תרגמנו את רוב ההצעות. (במשרד הבטחון הפוישה היא יותר ארוכה).

השר הסכים להצעתי ודווחתי על שיחתי ליו"ר ועדת השרים עוד באותה הישיבה ושר האוצר דיווח על כך לוועדה כולה.

לא היה כל ספק שזו ההחלטה.

אני מבין ששר המדע והפיתוח רוצה כעת לערער על החלטת הממשלה ורוצה היצוץ של 15 מליון שקל השנה. הדבר נוגד את החלטת הממשלה.

בברכה
ימקב גדיש

הממונה על התקציבים
28 באוגוסט 1983
אגף התקציבים
משרד האוצר

הדבר: לשר המדע והפיתוח
על מיליון 15

ד/ת ק"ק
אנצ'ור סת"ג

26 באוגוסט 1983
ש"מ
ג - 1456

אל: מזכיר הממשלה

הנדון: קיצוצים בתקציב

1. לסעיף 2 בעמוד 13 של פרוטוקול ישיבת הממשלה מיום י"ב באלול תשמ"ג - 21.8.83 (סעיף 1770 בסדר היום)
2. אודה לך אם תביא בפני הממשלה את ערעורי על נסוח התחלטה הנ"ל המבוססת בביכול על החלטה ועדת השרים לענייני כלכלה מישיבתה ביום ט' באלול תשמ"ג - 18.8.83 (כל/222, סעיף 2), הקובעת קצוץ ב-60 מיליון שקל בתקציב משרדי במונחים שנתיים.
3. הסכמתי כדיון בוועדת הכלכלה על קצוץ של 30 מיליון ולא דובר פטליבארו שנה על הכפלה סכום זה במונחים שנתיים.
4. יתרה מזו, גם לא יתכן כי לכך היתה הכוונה וזאת גם מהנמוקים הבאים:
 - א. משרד האוצר בקש להעמיד את הקצוץ על סך 60 מיליון שקל ורק לאחר דיון הוסכם להעמיד הקצוץ על 30 מיליון (שר האוצר אף הציע בשלב מסויים "שורה" של 40 מיליון). לפי התגיון שבנסוח התחלטה יוצא כאילו שכוונה האוצר היתה לקצץ במונחים שנתיים סך של 120 מיליון שקל - וזאת מתוך תקציב של כ-445 מיליון (סכום הכולל כ-245 מיליון תקציב המועצה הלאומית לש"מ), שרי קצוץ של 27%!
 - ב. הסכמתי לקצץ במשרדי סכום באותו יחס בו קוצץ התקציב האזרחי כולו (שרי ככל משרדי הממשלה, לאוציא משרד הבטחון). דובר על כ-70 קצוץ ומכאן ברור שהכוונה היתה ל-30 מיליון בחישוב שנתי.
5. אי לכך אבקש לשנות את התחלטה ברוח הצעדים דלעיל.

בברכה,

יוכל מאן

העמק: שר האוצר - מר יורם ארידור
שר האנרגיה והחשמית - מר יצחק מודעי
הממונה על התקציבים - מר יעקב גדיש

המלצות ועדת השרים לענייני כלכלה

1. משרד האנרגיה-והתשתית

(א) להפחית בחקציב השוסף של המשרד בסך 250 מיליון שקל במונחים שנתיים, והשנה 175 מיליון שקלים; מזה 100 מיליון שקל מתוך הפרוייקט של תעלת-הימים.

(ב) להביא להכרעת הממשלה את שאלת המשך פרוייקט "תעלת-הימים".

2. משרד המדע-והפיתוח

להפחית

סך 60 מיליון שקל כחקציב המשרד, במונחים שנתיים, והשנה 30 מיליון שקלים.

3. משרד הבריאות

להפחית

סך של 1.9 מיליארד שקלים מתקציב משרד הבריאות. מזה 1.8 מיליארד שקלים כחקציב המיועד לקופות-החולים, במקביל בחוספת להכנסות ממס-אחיד וממס-מקביל.



ירושלים ב' באלול תשמ"ג

11 באוגוסט 83

מס' _____

המנהל הכללי

משרד האוצר

מק

נתקבל
29.8.83
ביום

לכבוד
המנהל הכללי
משרדי הממשלה ובנק ישראל

שער נכיון תחשיבי

הנדון:

הערכת פרויקטי מנקודת ראות כדאיות למשק המדינה תיעשה בשער נכיון בן 10% לשנה במונחי ריאלי (=מנוכל מדד).

הפרמטר הזה הוא כללי לכל הפרוייקטי.

אין שערים מיוחדים לפרוייקטים ספציפיים.

בבקשה, העבירו חוזר זה לכל היחידות במשרדיכם והגורמים המשקיים שבתחום פעולותיכם.

בכבוד רב
1.5.83
פרופ' עזרא סדן

g

הער
ד"ר י. טבי

אזקיה אביב
מיילינג, רמת השרון
מיוני 83

העתק:
מנהל מרכז ההשקעות
מנהל רשות החברות הממשלתיות
(להעברה לחברות)

25/8/83

מדינת ישראל

משרד האוצר
אגף התקציבים
ירושלים

הממונה על התקציבים

נ ת ק ב ל
כיום 14.8.83

א' באלול תשמ"ג
10 באוגוסט 83

תאריך:

מספר:

תיק

אל:
מר ת. גריזים
מנכ"ל משרד המדע והפיתוח

הנדון: קרן לעיבוד מרצים בתחומי החשמל והאלקטרוניקה
(מכתבך מיום 24.7.1983)

1. הנני מאשר את נוסח הסיכום שהעברת אלינו בנושא הנ"ל.
2. אני מודה על פעולתכם לאישור הנושא ע"י ועדת השרים למדע וטכנולוגיה.

בברכה,
י. גדיש

מדינת ישראל

3

משרד האוצר
אגף התקציבים
ירושלים

הממונה על התקציבים

נ ח ק ב ל
ביום 14.8.83

תאריך: א' באלול תשמ"ג
10 באוגוסט 83
מספר:

אל:
מר ת. גריזים
מנכ"ל משרד המדע והפיתוח

1

הנדון: קרן לעיבוד מרצים בתחומי החשמל והאלקטרוניקה
(מכתב מיום 24.7.1983)

1. הנני מאשר את נוסח הסיכום שהעברת אלינו בנושא הנ"ל.
2. אני מודה על פעולתכם לאישור הנושא ע"י ועדת השרים למדע וטכנולוגיה.

2

בברכה,
י. גדיש

יו"ר
י. גדיש
13/8

הקנייה רח' קפלן 1 ת"ד 883 טל' 558111-02

מדינת ישראל

3
אין תגובה
18/8

g



ירושלים ב' באלול תשמ"ג

11 באוגוסט 83

מס'

אלה רב האוצר

המנהל הכללי
משרד האוצר

נתקבל
ביום 29.8.83

לכבוד
המנהלים הכלליים
משרדי הממשלה ובנק ישראל

הנדון: שער נכיון תחשיבי

הערכת פרויקטים מנקודת ראות כדאיותם למשק המדינה תיעשה בשער נכיון בן 10% לשנה במונחים ריאליים (=מנוכי מדד).

הפרמטר הזה הוא כללי לכל הפרוייקטים.

אין שערים מיוחדים לפרוייקטים ספציפיים.

בבקשה, העבירו חוזר זה לכל היחידות במשרדיכם והגורמים המשקיים שבתחום פעולותיכם.

בכבוד רב
פרופ' עזרא סדן

הערות
הערות סכומי
איתנו האוצר

העתק:
מנהל מרכז ההשקעות
מנהל רשות החברות הממשלתיות
(להעברה לחברות)
25/8/83

1866
etc

מ/צ/א/ג' מ/ר/ר
 ת-מ-ל-כ-ה-א-נ-ג-ר
 ז' באב התשמ"ג
 17 בנובמבר 1983

מדינת ישראל

משרד האוצר

הממונה על השכר וחשכמי עבודה

תאריך: 17 בנובמבר 1983

200/120

מספר:

משרד המדע ופיתוח	
לשכת השו"ת	
נ-נ-כ-ט	
נת' הל' זמ'	7-08-1983
ג' ה' ב'	
ח' ש' י'	

לכבוד
 דר' שמואל דרשוביץ
 החטיבה האוטונומית של עובדי המחקר
 ת.ד. 8001
 ירושלים * 91080

א.ג.מ.

הנדון: עובדי המחקר

1. בחתאם לבדיקתנו ובתיק מג/2-8, שהתנהל בבית הדין הארצי לעבודה, מתברר כי נציג החסתדרות הכללית והסתדרות עובדי המדינה הסכים לבטול ערעורו וכי לתובעת כל סמכויות הבצוע של החסכם הקבוצי מיום 11.11.79 כפי שקבע ביה"ד האזורי כאשר התיק "נדחה לדיון בערעור שכנגד".
2. מכאן שטרם נקבעה או סוכמה הסוגיה של הארגון היציג לגבי עובדי המחקר בשירות המדינה.
3. לא ברור במכתבך:
 - א. מכתבנו מ-13.8.83 שהוזכר בסימוכין שלך. (גא לחמציא לנו העתק או תקון תאריך)
 - ב. סעיף 8 (א) למכתבך - לאיזה חוזר הינך מתכוון.
4. לגבי האמור בסעיף 8 (ב) במכתבך - כל עוד לא נקבע הארגון היציג הרלוונטי לאותם הסכמים, איננו מוצאים כל הצדקה לשנוי הפעולות שנעשו לגבי אותם הסכמים.
5. לגבי נושא כינוס הועדה הפריטטיתת - ראה מכתבנו מיום 8.6.83.
6. אני מציע קיום פגישה, לאחר שיקבע מיהו הארגון היציג לעובדי המחקר בשירות המדינה כדי לא לפגוע בחליכים המשפטיים.

כ ב ר כ ה.

[=] הלל דודאי
 הלל דודאי

11/8

העתקו שר האוצר
 שר המדע ופיתוח
 פרופ' עזרא סדן, מנכ"ל משרד האוצר
 מר אברהם נתן, נציב שירות המדינה
 מר א. אורי, הממונה הראשי על יחסי עבודה
 מר י. קיסר, יו"ר האגף לאיגוד מקצועי

מדינת ישראל

דולת

משרד האוצר
אגף התקציבים
ירושלים

נתקבל
20.7.83
ביום

ה' באב תשמ"ג
15 ביולי 1983

תאריך:
ספר:

אל:
מר ע. עילם
תועדה לאנרגיה אטומית

הנדון: מימון חליפי למחקרים - סבא"א

ב-1.7.83 נדון הנושא הנ"ל בין הממונה על התקציבים
באוצר לבין שר המדע והפיתוח.

בשיחה סוכם כי השר נאמן ידאג לפתרון בעית התקציב
במסגרת משרדו או במסגרת תועדה לאנרגיה אטומית.

בברכה,

ד. לוי
גדעון שניר

העמק:
מר י. גדיש, הממונה על התקציבים
מר א. קרמר, ס/הממונה על התקציבים
מר ה. גריזים, מנכ"ל משרד המדע והפיתוח

1
2/1/83

י' באב תשמ"ג
20 ביולי 1983
990/1324/צ

אל: מר ג. שניר, משרד האוצר, אגף התקציבים

הנדון: תשכורת

1. טרם נענית למכתבי הר"ט:

(א) רכישת רכב לאגף הפיגור בסימוכין צ/990/1157 -
הועברו טפסים לחתימתך.

(ב) תקציב להוצאות נסיעה בסימוכין צ/990/1268 -
בקשתי העברה תקציבית מטעיף לטעיף בגלל ניצול
התקציב.

ג) תקציב להוצאות אש"ל בסימוכין צ/990/1185, פתיחת
תקציב להוצאות אש"ל לעובדי המשרד.

2. אבקש התייחסותך בהקדם.

כברכה,

צבי ניצן

המטונה על האגרון והמנהל

לשכת המנהל הכללי

י' באב תשמ"ג
20 ביולי 1983
ט/1321/990*1620

אל: מר גדעון שניר, אגף התקציבים

הנדון: מימון חלופי למחקרים - טבא"א
לשלך מה- 15.7.83 אל מנכ"ל הועדה לא"א

למניעת אי החבנות אני מבקש להבהיר כי אין בכורנת משרדנו או הועדה
לא"א "לפתור בעיית התקציב" ככתוב בסכתבך.

הכורנה כי רק אותם הסעיפים שנמצא כי מבחינה עניינית יש לנו ו/או
לועדה ענין מיוחד בצועם ימוטנו כנ"ל. לידיעתך כי יש להניח כי דבר
זה יתייחס לנטיעות החשובות לקיום או קדום קשרים ולאטלצפפון טחקרים.

טברכה,

תנחום גריזים
חמנהל הכללי

העתקים:

מר י. גדיש, הממונה על התקציבים
מר א. קרמר, סגן הממונה על התקציבים
מר ע. עילם, מנכ"ל הועדה לא"א

17. 1958

1958

1958

1958

1958

1958

1958

1958

1958

1958

1958

1958

1958

1958

1958

1958

מדינת ישראל
האוצר - החשב הכללי

Handwritten initials in blue ink

ירושלים, כ"ג בתמוז החשמ"ג
4 ביולי 1983

107-60

חוזר מ"ג/80

אל: החשבים המשרדי הממשלה

הנדון: "ריבית החשב הכללי" - עידכון

הרינו להודיעכם, כי החל מה-15 ביולי 1983 יהיה שיעור
"ריבית החשב הכללי" 92% (תשעים ושניים למאה) לשנה.

בברכה,

אריה שר
החשב הכללי

העתק: הנהלות המשרדים ויחידות הסמך

מדינת ישראל

האוצר - החשב הכללי

מתח
2/2

ירושלים, כ"ז בחמוז התשנ"ג
8 ביולי 1983

15 - 381

חוזר מ"ג/82

אל: החשבים במשרדי המחשלה

הנדון: תקנות מס הכנסה - שווי שימוש ברכב צמוד

1. תקנות מס הכנסה - בדבר קביעת שווי השימוש ברכב החעביר, שהועמד לרשות העובד - תוקנו, והסכומים החדשים - שיש לראותם כהכנסת העובד לכל חודש, נשל שימוש ברכב צמוד, החל ביולי 1983 ואילך, נקבעו כלהלן:

1.1 ברכב פרטי

הסכום בשקלים לחודש
מה - 1 ביולי 1983

נפח מנוע

4,100.- שקל
4,940.- שקל
6,580.- שקל
8,050.- שקל
10,120.- שקל
14,850.- שקל
17,970.- שקל

עד 1000 סמ"ק
מ- 1001 - 1300 סמ"ק
מ- 1301 - 1600 סמ"ק
מ- 1601 - 1800 סמ"ק
מ- 1801 - 2000 סמ"ק
מ- 2001 - 3000 סמ"ק
מ- 3001 - סמ"ק ומעלה

1.2 ברכב מסחרי

2,870.- שקל
3,290.- שקל
3,920.- שקל
4,340.- שקל
4,730.- שקל
5,360.- שקל
6,200.- שקל

עד 1000 סמ"ק
מ- 1001 - 1300 סמ"ק
מ- 1301 - 1600 סמ"ק
מ- 1601 - 1800 סמ"ק
מ- 1801 - 2000 סמ"ק
מ- 2001 - 3000 סמ"ק
מ- 3001 - סמ"ק ומעלה

1.3 ברכב אספקה ושירות

1,510.- שקל
1,790.- שקל
2,070.- שקל
2,310.- שקל
2,520.- שקל
2,870.- שקל
3,290.- שקל

עד 1000 סמ"ק
מ- 1001 - 1300 סמ"ק
מ- 1301 - 1600 סמ"ק
מ- 1601 - 1800 סמ"ק
מ- 1801 - 2000 סמ"ק
מ- 2001 - 3000 סמ"ק
מ- 3001 - סמ"ק ומעלה

2. זקיפת ההטבה, כגיון השימוש ברכב צמוד על-פי הסכומים המעודכנים ובכפיפות לאמור לעיל, תיעשה באורח אוטומטי על-ידי המרכז למיכון משרדי במשכורת חודש יולי 1983.

3. על החשבונות לבדוק את המקרים, שלגביהם לא הוגדלה זקיפת ההטבה באורח אוטומטי על-ידי המיכון - מכל סיבה שהיא, ולדווח על העידכון למיכון.

4. חשבונות, ששכר עובדי משרדם אינו נערך באמצעות המרכז למיכון משרדי, תפעלנה בכפיפות לאמור לעיל.

ב ב ר כ ה,



ח. פונדמינסקי
סגן המשב הכללי

העמק: מר ה. דודאי - הממונה על השכר והסכמי עבודה, האוצר
נציבות שירות המדינה
נציבות מס הכנסה
הנהלות המשרדים ויחידות הסמך
מר מ. צבע, מנהל מחי שכר ותנאי עבודה

מדינת ישראל
האוצר - החשב הכללי

4/7/83
מחמת

ירושלים, כ" בתמוז התשמ"ג
1 ביולי 1983

001291 - 15

חוזר מ"ג/78

אל: החשבים במשרדי הממשלה

הנדון: המיכסות לשיחות טלפון על חשבון המשרדים לעובדי מדינה
בעלי טלפונים פרטיים - עידכון תעריפים

1. בעקבות ההעלאה, שחלה במחיר שיחת טלפון, הוגדלה התמורה בעד מיכסות השיחות לעובדי מדינה בעלי טלפונים פרטיים.
2. הסכומים המפורטים הם כהתאם לתעריף החדש, שנקבע לשיחה מקומית (2.14 שקל + 15% מ.ע.מ.).
3. תוקף התעריפים החדשים, שלהלן מה-1 ביולי 1983.

לחודש	שיחות	50	בעד	שקל	123.05
"	"	75	"	"	184.58
"	"	100	"	"	246.10
"	"	125	"	"	307.63
"	"	150	"	"	369.15
"	"	175	"	"	430.68
"	"	200	"	"	492.20

4. א. לעובדים, שמשכורתם נערכת באמצעות המרכז למיכון משרדי, ישונו הסכומים באורה אוטומטי במשכורת חודש יולי 83 בתחולה מה-1 ביולי 1983, בסמלי התוספות 0842 ו-0846 - "מיכסת שיחות טלפון", כמפורט בסעיף 3 לעיל.
- ב. גזברויות, שמשכורת עובדיהם נערכת באמצעות המרכז למיכון משרדי, ואשר דיווחו למ.ל.מ. שלא על-פי הסמלים הנ"ל, יערכו את השינויים בכפיפות לאמור לעיל.
- ג. לעובדים, שמשכורתם אינה נערכת באמצעות המרכז למיכון משרדי, הגזברויות יערכו את השינויים בכפיפות לנ"ל.

ב כ ר כ ה,

ח. פונדמנטקין
סגן החשב הכללי

העתק: מר ה. דודאי - הממונה על השכר והסכמי עבודה, האוצר
נציבות שירות המדינה
הנהלות המשרדים ויחידות הסמך
מר מ. צבע, מנהל מחי שכר ותנאי עבודה

א' באב תשמ"ג
11 בידולי 1983

990/1268/צ

משרד האוצר / אגף התקציבים, משרד האוצר.

הנדון: הגדלת תקציב.

1. תקציב 19010108899 לנסיעות לחו"ל על סך - 100.000 שקל
נוצל במלואו
2. לפי תחזית נסיעותיו לחו"ל של השר בשנת כספים זו, אבקש
להגדיל את הסעיף הנ"ל בסך נוסף של - 400.000 שקל טסעיף
19010112 (קררבה לפעולות).

נבוכה,

צבי ניצן
הממונה על הארגון והמזנהל

העתק: מנכ"ל המשרד.

חשב המשרד.

1952-1953

11 1/2 1954

1954-1955

STATE OF NEW YORK

OFFICE OF THE COMPTROLLER

1. THE STATE OF NEW YORK HAS A DEBT OF \$1,000,000,000 WHICH IS BEING PAID BY THE STATE OF NEW YORK

2. THE STATE OF NEW YORK HAS A DEBT OF \$1,000,000,000 WHICH IS BEING PAID BY THE STATE OF NEW YORK (THIS DEBT IS BEING PAID BY THE STATE OF NEW YORK)

1954

1955

1956

1957

1958

מדינת ישראל

משרד האוצר
החשב הכללי

תאריך: ס' בתמוז תשמ"ג
20 ביוני 1983

מספר:

משרד המדע והפתוח
לשכת השר
דואר נכנס
נתקבל ביום 11-07-1983
נרשם ב.....
תשובה.....

אל : מר דוד לב, יועץ שר המדע והפתוח, משרדי הממשלה, הקריה המזרחית, ירושלים.

הבדון: תוספת חדרים למשרדכם.
מכתבן מה-6 ביוני 1983

לאור בקשתכם לתוספת של 3 חדרים, בעקבות הגדלת תקן העבודים במשרדכם, הרינו מאשרים, לאחר תאום עם מרה"מ, שמוש ב-3 חדרים נוספים בקומה ב' שלוש החדרים מסומנים בעותק מפת הקומה הרצ"ב - כפי שסכמנו בע"פ.

חדרים אלה במסרים לשמושכם עד למועד בו יזדקק להם מרה"מ ואז יפוננו על ידכם.

במקרה כזה יבדקו צרכי הדיור שלכם וינתן לכם דיור חלופי בהתאם.

בברכה,

בנע בן פוריה
מרכזת תוכניות דיור.

העתק: מר מ. וידמן, כאן.
מר י. מבדל, כאן.
מר בתנאלי, מרה"מ.

1950-51
 2808-50-1-1
 GROUP
 NUMBER

2808-50-1-1
 2808-50-1-1

1950-51
 2808-50-1-1

2808-50-1-1
 2808-50-1-1

2808-50-1-1
 2808-50-1-1

2808-50-1-1
 2808-50-1-1

2808-50-1-1
 2808-50-1-1

2808-50-1-1
 2808-50-1-1

2808-50-1-1
 2808-50-1-1

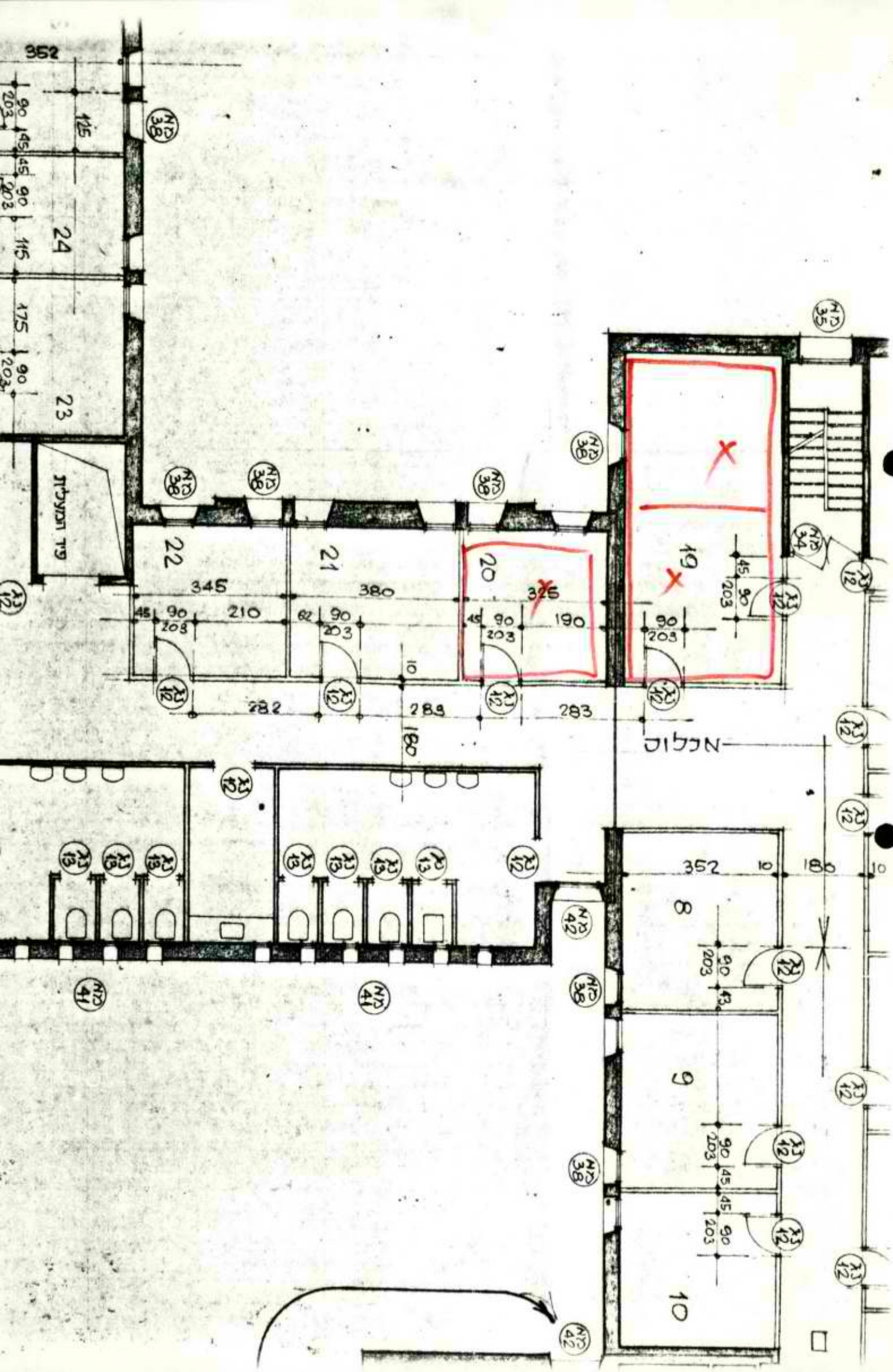

13/5



משרד המדע והפתוח

MINISTRY OF SCIENCE AND DEVELOPMENT

א' באב תשמ"ג

11 ביולי 1983

990/1268/צ

משרד האוצר / אגף התקציבים, משרד האוצר. 1438/ע/א

הנדון: הגדלת תקציב.

1. תקציב 19010108899 לנסיעות לחו"ל על סך - 100.000 שקל נוצל במלואו.
2. לפי תחזית נסיעותיו לחו"ל של השר בשנת כספים זו, אבקש להגדיל את הסעיף הנ"ל בסך נוסף של - 400.000 שקל מסעיף 19010112 (רזרבה לפעולות).

בברכה,
צבי ניצן
הממונה על הארגון והמיטה

העתק: למנכ"ל המשרד.
חשב המשרד.

נהנית ישראל

משרד המדע והסתות
לשכת השו
דואר נכנס

נתקבל ביום
3-07-1983

גרשם ג
תשובה



משרד האוצר
אגף התקציבים
ירושלים

תאריך:

ח' בתמוז תשמ"ג
19 ביוני 1983

מספר:



אל:
מר צ. ניצן
הממונה על אירגון ומינהל
משרד המדע והפיתוח

הנדון: תקן רכב שרות/אישי 1983/4 - ערעורכם

להלן תשובתנו על ערעורכם מיום 2.6.83 בנושא גב' שמעוני:

1. תקן הרכב לא נועד לענות על צרכי נסיעות מהבית לעבודה וחזרה.
2. לשעות העבודה אין כל קשר להקצאת תקן רכב.
3. במסגרת אישורנו יוכרו לגב' שמעוני נסיעות של עד 3,000 ק"מ לשנה. במידה ויהיה צורך בנסיעות נוספות ניתן להוסיף קילומטריז' מהמאגר הכללי של המשרד.

ב ב ר כ ה,

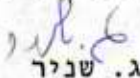

ג. שניר

העתק:
ד"ר ה. צ'אופן, ס/הממונה על התקציבים
מר ע. ארדמן, אגף התקציבים

UNITED STATES AIR FORCE
COMMUNICATIONS CENTER
TIME SHEET
SERIAL NO. 100-10-5 -
NAME _____
DATE _____



משרד המדע והפתוח

נתקבל
24.6.83
ביום

MINISTRY OF SCIENCE AND DEVELOPMENT

י"ב בתמוז תשמ"ג
23 ביוני 1983

צ/990/1185 א"כ

לכבוד
משרד האוצר/אגף התקציבים
מר גדעון שניר

הנדון: סעיף תקציבי להוצאות אש"ל לעובדי המשרד.

1. אבקש לאשר כסעיף תקציבי להוצאות אש"ל של עובדי המשרד
סעיף 19010111 ולבצע העברה תקציבית בסך של 1 מליון שקל
מסעיף 19010112 שהנו סעיף הרזרבה לפעולות.

בברכה,
צבי ניצן
הממונה על האגרון והמינהל

העתק: מנכ"ל המשרד.
חשב המשרד.
חשב משכורות.

1875
1875

י"ב בחמוז תשמ"ג
23 ביוני 1983

990/1185/צ

לכבוד
משרד האוצר/אגף החקציבים
מר גדעון שניר

הנדון: סעיף תקצבני להוצאות אש"ל לעובדי המשרד.

1. אבקש לאשר כסעיף תקציבי להוצאות אש"ל של עובדי המשרד
סעיף 19010111 ולבצע העברה תקציבית בסך של 1 מליון שקל
מסעיף 19010112 שהנו סעיף הרזרבה לפעולות.

בברכה,
צבי ניצן
הממונה על הארגון והמינהל

העתק: מנכ"ל המשרד.
חשב המשרד.
חשב משכורות.

THE COURT HAS
BEEN ADVISED

BY THE

THE
OFFICE OF THE
SHERIFF

THE COURT HAS BEEN ADVISED

1. THE COURT HAS BEEN ADVISED BY THE SHERIFF THAT THE RECORDS OF THE COURT ARE IN THE CARE OF THE SHERIFF'S OFFICE.

THE

THE COURT HAS BEEN ADVISED BY THE SHERIFF THAT THE RECORDS OF THE COURT ARE IN THE CARE OF THE SHERIFF'S OFFICE.

THE COURT HAS BEEN ADVISED BY THE SHERIFF THAT THE RECORDS OF THE COURT ARE IN THE CARE OF THE SHERIFF'S OFFICE.

מ' בהמ"ז תשמ"ג
16 ביוני 1983

990/1157/א

משרד האוצר/אגף התקציבים
לידי הר גזעון שביר.

הנדון: רכישת רכב לאגף המזרח.

1. בחיק התקציב לשנה 83/84 הוזכרה הוצאה בסך של - 300,000 שקל לרכישת רכב עבור אגף המזרח.
2. לפי דרישות המכ"מ, רצ"ב סופס 4090 (מדף) אשר על אגף התקציבים לאשר טרם העברתו למינהל הרכב לרכישה עצמה.
3. אבקש התימתן והחזרה הטופט בהקדם ע"מ שנוכל להתחיל בהליכי הרכישה.

ברוכה

אבי ניצן

הממונה על הארגון והמינהל

1955-1956
1956-1957
1957-1958

GENERAL INFORMATION

GENERAL INFORMATION

1. THE ABOVE NAMED PARTY HAS BEEN RECEIVING AVERAGE OF \$1,000.00 PER YEAR SINCE 1955 AND HAS BEEN RECEIVING THE SAME SINCE 1955.
2. THE ABOVE NAMED PARTY HAS BEEN RECEIVING AVERAGE OF \$1,000.00 PER YEAR SINCE 1955 AND HAS BEEN RECEIVING THE SAME SINCE 1955.
3. THE ABOVE NAMED PARTY HAS BEEN RECEIVING AVERAGE OF \$1,000.00 PER YEAR SINCE 1955 AND HAS BEEN RECEIVING THE SAME SINCE 1955.



1955-1956 1956-1957 1957-1958

תאריך
 15/11/77
 ג' אדר ב'

מזכר

(להתכתבות פנימית במשרדי המנהל)

התאריך	15.11.77	אל:	אבנר גלילי - אגף התקציבים
חיק מס'		מאת:	אבנר גלילי

הנדון:

אנשי יעוץ אגף תכנון, אגף התקציב - ה"א אגף

אגף תכנון

אנשי יעוץ אגף תכנון, אגף התקציב - ה"א אגף
 אישיותי הנכבד, מזה זמן רב התרשם הינני מן
 אישיותיך הנכבד, מזה זמן רב התרשם הינני מן
 אישיותיך הנכבד, מזה זמן רב התרשם הינני מן
 אישיותיך הנכבד, מזה זמן רב התרשם הינני מן
 אישיותיך הנכבד, מזה זמן רב התרשם הינני מן

אנשי יעוץ אגף תכנון, אגף התקציב - ה"א אגף
 אישיותי הנכבד, מזה זמן רב התרשם הינני מן
 אישיותיך הנכבד, מזה זמן רב התרשם הינני מן
 אישיותיך הנכבד, מזה זמן רב התרשם הינני מן

אבנר גלילי

הנדון: מחקרים במימון הקרן החליפית לסכא"א בשנת 1982

1. בהמשך לדיון שהתקיים איתך בנושא הנדון, להלן רשימת המחקרים המבוצעים בשנת 1982 ע"ח הקרן החליפית לסכא"א: -

מס סד	המחקר	המוסד המבצע	התקציב ב-\$
.1	Desert Ruminants	אוניברסיטת ח"א	27,600
.2	Microelemental Analysis of the Proliferative Skin	אוניברסיטת עברית	13,800
.3	Application of Nuclear Activation in Geochemical Exploration	ממ"ג שורק	27,508
.4	Reactor Safety Studies	הטכניון	34,610
.5	Secondary Standard Dosimetry Lab.	ממ"ג שורק	24,978
.6	Radiopharmaceutical Quality Control	ממ"ג שורק	38,088
.7	מענק השתלמות והבאת מומחים	-	6,340
.8	ס"ה		172,924

2. הקרן שאושרה בשנת 1982 הסתכמה ב- \$ 247,250 עפ"י הפירוט כדלקמן: -

\$ 97,250	התחייבויות משנת 1981
\$ 150,000	תכנון 1982
\$ 247,250	ס"ה

כ"א בסיון תשמ"ג
2 במרני 1983

990/1090/צ

מר ג. שניר - אגף התקציבים/ משרד האוצר.

הנדון: תקן רכב שרות/אישי לשנת 1983/84 - ערעור.

1. בהצעת תקן רכב שרות/אישי לעובדי המשרד לשנת 1983/84 בקטגוריית תקן אי לרי לשכת השר - גב' רבקה שמעוני.
2. הבקשה שלנו התבטטה על העובדה כי הנ"ל מתגוררת בנוה יעקב, מקום המרוחק ממשרדנו בכ - 15 ק"מ.
3. בהיותה ר' לשכת השר, בהתאם לדרישות הפקידה הינה נשארת לעהים קרובות בלשכה, בימים בהם אין השר בכנסת ועל פי דרישתו, יחד עם זאת הנ"ל עקרת בית ואם לשתי בנות כאשר האחת עדיין תנוקת בה 10 חדשים, דבר המצריך שעות עבודה מפוצלות, באותם ימים בהם השר זקוק לב שעות אחה"צ כאצור לעיל, קרי צריכה לנסוע הביתה לצהרים ולחזור למשרד לאחר מכן. מכאן שהיא מבצעת קילומטרז' בסדר גודל של למעלה מ - 600 ק"מ כל חודש.
4. עלי לציין כי ההסעה הציבורית לא היתה יכולה במקרה שלה לפתור את הבעיה. בגלל מיקום המשרד היה עליה לנסוע בשני אוטובוסים לכל כוון, דבר שאינו מעשי שכן היתה צריכה לצאת בחלק מהשנה מהבית "בחשיכה ולחזור בחשיכה" ולכן, למרות ההוצאות החשאיות הגבוהות, הינה נוסעת ברכבה הפרטי.
5. לאור ההסבר הנ"ל, בקטגוריית עבודת השר רמת ניידות אי שרות קילומטרז' של 6000 למשך שנה מתקציב.
6. עד כמה שידוע לנו מתוך ברור במספר משרדים עמם אנו קשורים, אין הבקשה הזו משום חריג שכן גם באותם משרדים מקבלים ר' הלשכות רמת ניידות אי' כאשר רק הקילומטרז' שונה לפי הענין.
7. קיימים מקרים, בימים שאין רכב משרדי בלשכת השר ומתקבלת הודעה על מברק דחוף ממשרד החוץ או יש צורך בהוצאת מברק, או הבאת חומר המיועד לשר ממזכירות הממשלה, בליט ברירה מנוצל הרכב של הנ"ל להבאת/העברת החומר.
8. אודה על תקונך בהתאם.

בבית
צבי ניצן
הממונה על האגף והמזכיר

1955

1956

1957

THE STATE OF TEXAS

COUNTY OF DALLAS

1. I, the undersigned, do hereby certify that the within and foregoing is a true and correct copy of the original as the same appears in the files of the undersigned.
2. I, the undersigned, do hereby certify that the within and foregoing is a true and correct copy of the original as the same appears in the files of the undersigned.
3. I, the undersigned, do hereby certify that the within and foregoing is a true and correct copy of the original as the same appears in the files of the undersigned.
4. I, the undersigned, do hereby certify that the within and foregoing is a true and correct copy of the original as the same appears in the files of the undersigned.
5. I, the undersigned, do hereby certify that the within and foregoing is a true and correct copy of the original as the same appears in the files of the undersigned.
6. I, the undersigned, do hereby certify that the within and foregoing is a true and correct copy of the original as the same appears in the files of the undersigned.
7. I, the undersigned, do hereby certify that the within and foregoing is a true and correct copy of the original as the same appears in the files of the undersigned.
8. I, the undersigned, do hereby certify that the within and foregoing is a true and correct copy of the original as the same appears in the files of the undersigned.

NOTARY PUBLIC
 STATE OF TEXAS

לשכת השר

כ"ה בטיון השמ"ג
6 ביוני 1983

990/1100/ד

אל: מר משה וידמן, סגן החשב הכללי
משרד האוצר.

הנדון: תוספת חדרים למשרדנו.

שלום לך,

עם קליטת העובדים אשר התווספו בתקן למשרדנו, נוצר מחסור בחדרי משרד.
כיום מאוכלסים החדרים שקבלנו כדלקמן:

- 3 חדרים - לשכת השר
- 2 חדרים - לשכת המנכ"ל
- 1 חדר - לישיבות,
- 1 חדר - לכתבניות
- 1 חדר - ליועץ השר
- 1 חדר - לדובר
- 1 חדר - לקבי"ט - אמרכ"ל
- 2 חדרים - אגף הפתוח

אנו זקוקים ל - 4 חדרים נוספים לפי החלוקה הבאה:

1 חדר נוסף לאגף הפתוח (סגן ראש האגף)

2 חדרים למערכת החשבות והמשכורה

1 חדר לארכיון

אנו נזדקק ל - 2 חדרים נוספים כאשר ייקלט מעבודה יועץ משפטי למשרד.

נא טיפולך הטוב.

בברכה,
דוד יועץ
לשר

1944

1000

1000

1000

1000

1000

1000

1000

1000

1000

1000

1000

1000

1000

1000

1000

1000

1000

1000

1000

1000

1000

1000

1000

כ"א בסיון תשמ"ג
2 ביוני 1983

990/1095/צ

מר גדעון שניר - משרד החשבונות/אגף התקציבים.

הנדון: העברת 2 תקנים.

1. אבקש להעביר 3 תקני כח אדם משיא כ"א של משרדנו, דהיינו מ - 60.5 ל - 58.5, לשיא של משרד האנרגיה. (הכוונה בהעברת 2 תקנים מהמשרד הראשי לאמור מ - 18 ל - 16). אשר תטפלנה
2. המדובר ב - 2 משרות אשר תטפלנה בנושאי החשבות של משרדנו המבוצעים ע"י חשב משרד האנרגיה.
3. העברת התקנים היא כל עוד שמשרד האנרגיה מטפל בחשבות משרדנו ופחות הטיפול בנושא החשבות ע"י משרד האנרגיה בעבורנו, התקנים יוחזרו למשרדנו. (יש מכתב התחייבות של סמנכ"ל משרד האנרגיה המחייב להחזיר התקנים ביום הפסקת מתן שירותי חשבות על ידם למשרדנו).

בברכה,
צבי כהן
הממונה על הארגון והמינהל

העוק: המנכ"ל - מר הנחום גריזים.
סמנכ"ל משרד האנרגיה - מר א. גרינברג.
החשב - מר ר. מלמד.

מדינת ישראל

משרד האוצר

אגף התקציבים

ירושלים

ד' באייר תשמ"ג
20 באפריל 1983

מספר:

8.מ.8

מספר	27-04-1983
תאריך	27-04-1983
שם	
תשובה	

Handwritten: ✓ 7511.4

לכבוד
פרופי אליהו זמזוב
המכון הישראלי לחקר החברה בת-זמננו
רחי הרב אגן 24
ירושלים

א.נ.

הנדון: טכום הדברים מהישיבה מה-13.4.83 - מחברך למר דוד לב

במכתבך ישנם אי דיוקים כאשר לטיכום של ס/הממונה על התקציבים, מר א. סנפירי.
החלטתו של ס/הממונה על התקציבים היתה כדלקמן:

(א) תקציב המכון לשנת 1983, כפי שסוכמה בישיבה מיום ה-27.2.83 תועבר לחשרד
המדע, והיא כוללת העסקת 6 משרות בלבד.

(ב) לגבי השכתוב, נסק מר סנפירי כי הנושא יהיה נתון להחלטת משרד המדע.

כמו כן נכתתי אף אנוכי בישיבה.

בברכה,
מנכ"ל משרד האוצר
יעקב בן-חיים

העתק:
מר א. סנפירי - סגן הממונה על התקציבים.
מר דוד לב - משרד המדע.

Handwritten: 167/2101

Handwritten: 1.5

מעל שולחנו של
יובל נאמן

ג'תש"ג - 3/3

מי מטמני 4/3

ש צבכ גיבא א חגי -

הפסאם האלפ? 3 כינע

שיהיה שם מישהו המסין א

הואם פטל האס 3 (!?)

ואל א אהא אהג 7550

שג 7550 .

אסכנא כי האדני לון
ואתני 257 גולוי גפוי אכני
גיהיל אהני פנמין?

3/3

לשכת המנהל הכללי

ל' בניסן תשמ"ג
13 באפריל 1983

990/815/מ

לכבוד
מר גדעון שגיר
אגף התקציבים
משרד האוצר

שלום לך,

בהסתמך על החלטת ועדת השרים המשותפת לממשלה ולהסתדרות הציונית לעניני
התיישבות הת/44 מיום ב' בשבט תשמ"ג (16.1.83) ובהמשך לסכום ישיבה (ראח
לוטה) שהתקיימה בלשכת סגן שר העבודה והרווחה מר ב.צ. רובין בט"ז באדר
תשמ"ג (1.5.83) בהשתתפות נציגי משרד האוצר, נא העבב סך 4.000.000 שקל
מסעיף 19010309899 (תמיכה בחברות לפיתוח איזורי) למשרד העבודה והרווחה
לצורך המבצע עליו סוכם.

בברכה,

תנחום גריזים
המנהל הכללי

העתק: מר ז. גינדל - מנהל המרכז להכוננה לעמי פיתוח.
מר ר. מלמד - חשב המשרד.
מר ד. הרטום - משרד העבודה והרווחה, אגף התקציבים.



100000
23.53

לשכת שר העבודה והרווחה

סיכום ישיבה שהתקיימה בלשכת סגן השר

ביום ב' ט"ז באדר תשמ"ג, 1.3.83

בנושא אכלוס יהודה ושומרון

נוכחים: סגן השר ב"צ רובין; ח"כ חנן פורת (משרד המדע והפיתוח)
א. אוהיון מנכ"ל משרד העבודה; א. סנפירי, מ. הכא,
משרד האוצר, ז. גינדל ד. ארטום ע. בונה י. צבע, מ. דרון
משרד העבודה והרווחה, ישראל הראל, יהודה רידר, מועצת יש"ע.

סוכים:

- (1) בעקבות החלטת ועדת השרים לענייני התיישבות מוחלט על הפעלת המבצע לאיכלוס יש"ע החל מתחילת חודש אפריל, על פי לוח הזמנים המבצעי שהוכן ע"י מרכז ההכוונה.
- (2) המבצע מיועד אך ורק ליש ובים המוגדרים כערי פיתוח על פי רשימת המרכז להכוונה ואינו כולל את הישובים הסמוכים לשפלה במערב השומרון.
- (3) רשימה מפורטת על פי ההנחיות לעיל תופץ בין המשתתפים.
- (4) על פי החלטת ועדת השרים לענייני התיישבות האחריות למבצע היא על משרד העבודה והרווחה ומשרד המדע והפיתוח.
ביצוע המבצע בידי המרכז להכוונה לערי פיתוח ולהתיישבות.
- (5) ההסדרים התקציביים יהיו:
 - (א) משרד העבודה והרווחה יעביר מיידית מסעיף תמריצים לסעיף פעולות מיוחדות לעודד האיכלוס לאזורי פיתוח. סך של 1 מליון
 - (ב) בתחילת אפריל 1983 ידאג האוצר לאישור העברה תקציבית בסך ארבעה מליון שקל ממשרד המדע והפיתוח למשרד העבודה והרווחה לצורך המבצע, וכמו כן לשחרור הכספים על פי לוח הזמנים של המבצע.
 - (ג) משרד העבודה והרווחה ישתתף בכ-שלושה מליון שקלים להשלמת התקציב למבצע.

ח"כ ב.צ. רובין

סגן השר

העתקים לנוכחים

מזכר 1010

(להתכתבות פנימית במשרדי הממשלה)

מזכר

תאריך	18/3/85	אל:	יו"ר
חוק מס'		מאת:	למחוק
		הערך:	

סניף 6 בפולין - הוציא טענת התקלה (1985)

במחוק

מ"ס 17 - 18/3/85

מ"ס 48 - 18/3/85

מ"ס 1979 - 18/3/85

מ"ס 1979 - 18/3/85

Handwritten signature and scribbles in red ink.

480 ✓

135 ✓

530 ✓

159 ✓

600 ✓

1904

ל
12/1/83

מדינת ישראל

משרד האוצר
אגף התקציבים
ירושלים

5/1

הממונה על התקציבים

תאריך:

5/1/83
9

כ"ד בטבת תשמ"ג
9 בינואר 1983

מספר:

לכבוד
שר המדע והפיתוח

כבוד השר,

הנדון: הצעת תקציב לשנת הכספים 1983

אני מתכבד להעביר אליך הצעת תקציב המדינה לשנת הכספים
1983 אשר תונח על שולחן הכנסת ביום שני כ"ה בטבת
תשמ"ג 10 בינואר 1983.

בברכה,
גדיש

משרד המדע והפיתוח
לשנת השר
דואר בכנס
נתקבל
ביום
11-01-1983
נד. ס. ב.
תש. נה.

[Handwritten scribbles]

RECEIVED
JAN 10 1983
11-10-1983
[Dotted lines for address]

מדינת ישראל

22/11/82

משרד האוצר
החשב הכללי

מאז ה-10/11/82

תאריך: יז' באלול התשמ"ב
5 בספטמבר 1982

מספר: 7 ש-7

אל: מר ת. גריזים - מנכ"ל, משרד המדע
והפיתוח, ירושלים

הנדון: ספקים מועדפים - עיריית פיתוח

מצ"ל חוזר בנושא הנדון לבקשתך.

ב ג ר כ ה,

א. אהרן רוב

לג



מזכירות הממשלה

ירושלים, לי באב התשמ"ב
19 באוגוסט 1982

(123)

אל : חברי הממשלה

מאת: עוזר ראשי למזכיר הממשלה

רבתי השרים,

אני מתכבד להביא לחשומת לבכם, במצורף כזה, החלטה מספר
חר/20 של ועדת השרים לענייני חברה ורווחה מיום כ"ט באב התשמ"ב
(18.8.82).

בכבוד רב,

אריה זוהר

העתק: החשב הכללי, משרד האוצר
מנהל רשות החברות הממשלתיות, משרד האוצר

החלטת הממשלה
מיום 18.8.82
מס' 20/חר
משרד האוצר
מנהל רשות החברות הממשלתיות

ח/ר.20

חיוב משרדי הממשלה, חברות ממשליות וגופים הממומנים
מתקציב המדינה להעדיף רכישות במפעלים בערי פתוח

בהסתמך על החלטה מס. 19 (טפ/14) של הממשלה מיום 18.9.77 ועל החלטה מס. 672 (חו/5) של הממשלה מיום 30.5.82 בענין חיוב משרדי הממשלה והחברות הממשליות לרכוש מתפעלים באזורי פתוח - קובעת ועדת השרים כי משרדי הממשלה, חברות ממשליות וגופים הממומנים מתקציב המדינה - יעדיפו מפעלים בערי הפתוח בכל הנוגע למכרזים ולהזמנות של מוצרים.

אנצ' 50

672(ח/5). מקורות חקסוקה בערי פיתוח - דיווח שר התעשייה-והמסחר

30.5.82

מ ח ל י ט י ם :

- א. בהסמך על הוולטה מס. 19(עפ/14) של הממשלה, מיום 18.9.77 בענין חיוב משרדי הממשלה וחברות ממשלתיות לרכוש ממפעלים ואיזורי פיתוח קובעו ועדת השרים לעניני חברה ורווחה כי על משרדי הממשלה להעדיף בכל הנוגע להזמנות ומכרזים, ממפעלים בערי פיתוח.
- ב. (1) משרד העבודה והרווחה יביא בפני ועדת השרים לעניני חברה ורווחה תמונת מצב ככל הנוגע לתעסוקה ואבטלה ככל יישובי הפיתוח;
- (2) משרד התעשייה והמסחר יביא בפני ועדת השרים את תכנית ההערכות - להתמודד עם הכעיות המיוחדות של היישובים, כנ"ל;
- ג. להזמין את שר הבטחון לישיבת ועדת השרים לעניני חברה ורווחה כדי לשמוע ממנו את מדיניות משרדו בענין הכוונחה של התעשייה הצבאית לאיזורי פיתוח.

מדינת ישראל

22/1/82

משרד האוצר
החשב הכללי

תאריך: יז' באלול התשמ"ב
5 בספטמבר 1982

מספר: 72-ש

אל: מר ח. גריזים - מנכ"ל, משרד המדע
והפיתוח, ירושלים

הנדון: ספקים מועדפים - עיריית פיתוח

מצ"ל חוזר בנושא הנדון לבקשתך.

ב ג ר כ ה,

א. אהרון רוב



מזכירות הממשלה

ירושלים, לי באב התשמ"ב
19 באוגוסט 1982

(123)

אל : חברי הממשלה

מאת: עוזר ראשי למזכיר הממשלה

רבתי השרים,

אני מתכבד להביא לחשומת לבכם, במצורף כזה, החלטה מספר
חר/20 של ועדת השרים לענייני חברה ורווחה מיום כ"ט באב התשמ"ב
(18.8.82).

בכבוד רב,

אריה זוהר

העתק: החשב הכללי, משרד האוצר
מנהל רשות החברות הממשלתיות, משרד האוצר

Handwritten notes:
תת-הנציג
משרד האוצר
החלקה הכלכלית
צ"ע משרד
מזכירות הממשלה
אריה זוהר

חר/20.

חיוב משרדי המשלה, חברות ממשליות וגופים הממומנים
מחצי' המדינה להעדיף רכישות כמפעלים כערי פתוח

בהסמך על החלטה מס. 19 (טפ/14) של המשלה מיום 18.9.77 ועל החלטה מס. 672 (חו/5) של המשלה מיום 30.5.82 בענין חיוב משרדי המשלה והחברות הממשליות לרכוש מפעלים כאזורי פתוח - קובעת ועדת השרים כי משרדי המשלה, חברות ממשליות וגופים הממומנים מחצי' המדינה - יעדיפו מפעלים כערי הפתוח בכל הנוגע למכרזים ולהזמנות של מוצרים.

מס' 20

672(ח/5). מקורות העסוקה בערי פיתוח - דיווח שר התעשייה-והמסחר

30.5.82

מ ח ל י ט י ם :

- א. בהסמך על הוולטה מס. 19(עפ/14) של הממשלה, מיום 18.9.77 בענין חיוב משרדי הממשלה וחברות ממשלתיות לרכוש ממפעלים ואיזורי פיתוח קובעה ועדת השרים לעניני חברה ורווחה כי על משרדי הממשלה להעדיף בכל הנוגע להזמנות ומכרזים, ממפעלים בערי פיתוח.
- ב. (1) משרד העבודה והרווחה יביא בפני ועדת השרים לעניני חכוה ורווחה תמונת מצב ככל הנוגע לתעסוקה ואבטלה ככל יישובי הפיתוח;
- (2) משרד התעשייה והמסחר יביא בפני ועדת השרים את תכנית ההערכות - להתמודד עם הכעיות המיוחדות של היישובים, כנ"ל;
- ג. להזמין את שר הבטחון לשיבת ועדת השרים לעניני חברה ורווחה כדי לשמוע ממנו את מדיניות משרדו בענין הכוונחה של התעשייה הצבאית לאיזורי פיתוח.

EDITORIAL COMMITTEE

Harvey Brooks
Joel Darmstadter
John P. Holdren
Jack M. Hollander
Melvin K. Simmons
David Sternlight
Irving Wender

ANNUAL REVIEW OF ENERGY



ANNUAL REVIEWS INC.
A NONPROFIT SCIENTIFIC PUBLISHER

4139 El Camino Way
Palo Alto, California 94306 USA
Telephone 415-493-4400

EDITOR

Jack M. Hollander

ASSOCIATE EDITORS

Harvey Brooks
Melvin K. Simmons

PRODUCTION EDITOR

Sally L. Boyd

2/1/83

December 3, 1982

TO: Authors, Volume 8 Annual Review of Energy
FROM: Cameron M. Smith, Production Editor

Greetings. Enclosed is a revised copy of the Organization Abbreviations List, for reference when typing the literature cited section of your manuscript. Please make any needed corrections, if you have not yet mailed your manuscript, which was due here on December 1.

In general, I wish to emphasize the importance of following the guidelines set forth in pp. 9-12 of the authors' instruction booklet, sent to you earlier, which explain the format of the literature cited section. Since we are an academic review, the literature cited section is of central importance. Please recheck your section for correct style, punctuation, and citations in text, and do not include extra material such as footnotes within the section.

Thank you so much for your cooperation. I look forward to receiving your manuscript very shortly. And best wishes for the holidays.

Cameron M. Smith

*26.1.1.2
9.2.1.5
X De Coeur
E*

ORGANIZATIONS ABBREVIATIONS LIST

ANNUAL REVIEW OF ENERGY

The following examples illustrate the format and pattern of abbreviations for use in preparing your references. Please note that any Government agency should be listed under US.

Abt. Assocs.	Pacific Gas & Electric Co.
Aerospace Corp.	Pacific Power & Light Co.
Am. Inst. Mech. Eng.	Resources for the Future
Am. Inst. Physics	Roper Organ., Inc.
Argonne Natl. Lab.	Royal Commission Energy, Canada
Battelle Mem. Inst.	Royal Commission Petroleum Products, Ontario
Becker Res. Corp.	Sanger, John M. Assoc., Inc.
Calif. Dept. Water Resources	Solar Energy Res. Inst.
Calif. Energy Commission	SRI Int.
Dept. Planning & Econ. Dev. (name of state)	UN Food & Agric. Organ.
Econ. Dev. Council Northeastern Penn.	UN Int. Econ. & Social Affairs
Econ. Planning Council	Univ. New Mexico
Electric Power Res. Inst.	US Agency Int. Dev.
Energy Dev. Assocs. Inc.	US Atomic Energy Commission
Fed. Energy Admin.	US Bureau Census
Ford Found.	US Dept. Energy
General Electric Corp.	US Energy Res. & Dev. Admin.
Harris, L. & Assocs., Inc.	US Environ. Protection Agency
Inst. Energy Analysis	US Fed. Energy Admin.
Int. Atomic Energy Agency	US Gen. Account. Office
Japanese Gov., Advisory Committee Energy	US Geol. Survey
Japanese Ministry Int. Trade & Industry	US House Representatives
Lawrence Livermore Lab.	US Natl. Security Council
Natl. Acad. Sci.	US Nuclear Regul. Commission
Natl. Defense Univ.	US Office Tech. Assessment
Natl. Energy Board, Canada	US Senate Commission Energy & Natural Resources
Natl. Res. Council	Westinghouse Electric Corp.
Natl. Tech. Inf. Serv.	World Bank
Nuclear Energy Agency	
Organ. Econ. Coop. & Dev.	

משרד המדע והפתוח
לשכת המנהל הכללי

MINISTRY OF SCIENCE AND DEVELOPMENT

ירושלים, טז' בכסלו תשמ"ג
2.12.82

מספרנו: מ/285/990

אל: מר נ. מאיר, סגן החשב הכללי

הנדון: שרותי חשבונות
מכתבך 3-00417 מה-25.11.82

1. לסיפא של מכתבך הנ"ל:
 - א. משרדנו מושתת על:
 1. לשכת השר והנהלת המשרד
 2. המועצה הלאומית למו"פ, על הגופים הנתמכים על ידה.
 3. הועדה ל.א.א.
 4. חברה לפתוח אזורי (בתכנון)
 - ב. בשלב הנוכחי אושרו למשרדנו (סעיף א-1 דלעיל) 7 תקנים בלבד ועל כן אנו מעסיקים מספר יועצים ועובדים ארעיים.
 - ג. אנו מעריכים כי בשנת התקציב הבאה תמנה ההנהלה כ-15 איש וכ- 5-7 יועצים.
 - ד. בינתיים סוכם עם משרד האנרגיה והתשתית שמוסד ויצמן לפרסומים ומכון גוטמן למחקר חברתי שמושי יועברו עם המועצה.
 - ה. למועצה כיום 33.5 תקנים ואולם טרם העברתה למשרד האנרגיה והתשתית היו לה 49 תקנים ואנו נגיש דרישה להגדלת התקן הנוכחי של המועצה שלדעתנו אינו מאפשר לה לעמוד במשימותיה, לרבות אלו הנוספות שבתכניותינו להטיל עליה. יצוין כי, בהקשר לחשבונות, הנקודה העקרית היא טפול בקרנות המחקר אותן מנהלת המועצה לרבות הקרן הממומנת ע"י ממשלת גרמניה.
- לפי ברור שערך החשב הכללי שווה ערך של שני שנות אדם הם חלק חשבונות משרד האנרגיה והתשתית בטיפול המועצה.
- ד. משרד האנרגיה והתשתית טרם הסכים להעביר את המרכז הלאומי למידע מדעי וטכנולוגי אף כי החלטת הממשלה קבעה כי מרכז זה הינו חלק מהמועצה.
- ה. הועדה לאנרגיה אטומית מעסיקה אותנו מכחינת עבודת המטה אך לצרכי נושא החשבונות אין כפיפותה ישימה.
- ו. החברה לפיתוח איזורי - אם וכאשר תקום - תהיה לה כמובן חשבונות נפרדת. במידה והקמתה תשתהה נצטרך לחשוב על דרך אלטרנטיבית לקידום משימות המשרד ואז יתכן כי מעמסה מסויימת נוספת תיפול על שכם החשבונות שתטפל במשרד.
- ז. אני מצרף העתקי שני מממכים אשר הועברו בשעתו לאגף התקציבים מהם תוכל ללמוד על הפעילות המתוכננת של המשרד.
- ח. אני מקווה שתחזיבם אלה נותנים לך תמונה מספקת כדי לתת הערכה מקצועית למבנה וגודל יחידת הכספים והחשבונות המוזכרת במכתבך.

ב. צ. ר. כ. ה.
תנחום גריזים

העתק - מר ג. שניר - אגף התקציבים

מ.מ.מ.
216

(להחכרות פנימית במשרדי הממשלה)

מזכר

התאריך	אלו
1.12.72	134 ק"מ
חיק מס'	מאות
	2/513
	הדקות

1. חוקר המעורב והמלומד המדען והמחנך
 2. המדען המעורב והמלומד המדען והמחנך
 3. המדען המעורב והמלומד המדען והמחנך
 4. המדען המעורב והמלומד המדען והמחנך
 5. המדען המעורב והמלומד המדען והמחנך
 6. המדען המעורב והמלומד המדען והמחנך
 7. המדען המעורב והמלומד המדען והמחנך
 8. המדען המעורב והמלומד המדען והמחנך
 9. המדען המעורב והמלומד המדען והמחנך
 10. המדען המעורב והמלומד המדען והמחנך

מזכר

(להחכבות פנימית במשרדי הממשלה)

אל:	התאריך
מאת:	תיק מס'
הנדון:	

2

ג' אב תש"ח
 משרד החינוך והרווחה
 תל אביב

הודעה
 על
 תוכנית
 חינוך
 ורווחה
 לשנת
 תש"ח

לדברך

משרד המדע והפתוח
לשכת המנהל הכללי

MINISTRY OF SCIENCE AND DEVELOPMENT

ירושלים, טז' בכסלו תשמ"ג
2.12.82

מספרנו: מ/285/990

אל: מר נ. מאיר, סגן החשב הכללי

הנדון: שרותי חשבונות
מכתבך 00417-3 מה-25.11.82

1. לסיפא של מכתבך הנ"ל:

- א. משרדנו מושתת על:
 1. לשכת השר והנהלת המשרד
 2. המועצה הלאומית למו"פ, על הגופים הנתמכים על ידה.
 3. הועדה לא.א.
 4. חברה לפתוח אזורי (בתכנון)
- ב. בשלב הנוכחי אושרו למשרדנו (סעיף א-1 דלעיל) 7 תקנים בלבד ועל כן אנו מעסיקים מספר יועצים ועובדים ארעיים. אנו מעריכים כי בשנת התקציב הבאה תמנה ההנהלה כ-15 איש וכ- 5-7 יועצים.
- ג. בינתיים סוכם עם משרד האנרגיה והתשתית שמוסד ויצמן לפרסומים ומכון גוטמן למחקר חברתי שמושי יועברו עם המועצה.
 - למועצה כיום 33.5 תקנים ואולם טרם העברתה למשרד האנרגיה והתשתית היו לה 49 תקנים ואנו נגיש דרישה להגדלת התקן הנוכחי של המועצה שלדעתנו אינו מאפשר לה לעמוד במשימותיה, לרבות אלו הנוספות שבתכניותינו להטיל עליה. יצוין כי, בהקשר לחשבות, הנקודה העקרית היא טפול בקרנות המחקר אותן מנהלת המועצה לרבות הקרן הממומנת ע"י ממשלת גרמניה.

לפי ברור שערך החשב הכללי שווה ערך של שני שנות אדם הם חלק חשבונות משרד האנרגיה והתשתית בטיפולו במועצה.

ד. משרד האנרגיה והתשתית טרם הסכים להעביר את המרכז הלאומי למידע מדעי וטכנולוגי אף כי החלטת הממשלה קבעה כי מרכז זה הינו חלק מהמועצה.

ה. הועדה לאנרגיה אטומית מעסיקה אותנו מכחינת עבודת המטה אך לצרכי נושא החשבונות אין כפיפותה ישימה.

ו. החברה לפיתוח איזורי - אם וכאשר תקום - תהיה לה כמוכן חשבונות נפרדת, במידה והקמתה תשתהה נצטרך לחשוב על דרך אלטרנטיבית לקידום משימות המשרד ואז יתכן כי מעמסה מסויימת נוספת תיפול על שכמ החשבונות שתטפל במשרד.

ז. אני מצרף העתקי שני מסמכים אשר הועברו בשעתו לאגף התקציבים מהם תוכל ללמוד על הפעילות המתוכננת של המשרד.

ח. אני מקווה שנתונים אלה נותנים לך תמונה מספקת כדי לתת הערכה מקצועית למבנה וגודל יחידת הכספים והחשבונות המוזכרת במכתבך.

בן צור כהן,
תנחום גריזים

העתק - מר ג. שניר - אגף התקציבים

1/2

| מדגמי ה' הסלם של 1/2 המיליון.
 לרוב י' יולן ג' קולטים אין לתוך אלה.
 תמאם - א' א' א' ז' ז' ז' ז' ז' ז' ז'
 א' א' א' א' א' א' א' א' א' א' א'
 א' א' א' א' א' א' א' א' א' א' א'
 א' א' א' א' א' א' א' א' א' א' א'
 א' א' א' א' א' א' א' א' א' א' א'

א' א' א'

א' א' א' א' א' א' א' א' א' א' א'
 א' א' א' א' א' א' א' א' א' א' א'
 א' א' א' א' א' א' א' א' א' א' א'

|

1
1

start

1
1