

מדינת ישראל

משרד הממשלה

96-95

משרד

רמ

מכניון ופאלה

מס' חיק מקורי



שם תיק: לשכת המנכ"ל -תכנון וכלכלה.

מזהה פיו: גל-10/20615

מזהה פריט: 000f56s

כתובת 7-1-10-113-2

תאריך הדפסה 16/10/2017

מחלקה

רמ

בדיקת ישראל

משרד התעשייה והמסחר
מינהל תכנון כלכלה ומחירים

ה' ניסן, תשנ"ו
25 במרץ 1996

ל
מנהל
מרכז
התעשייה
והמסחר

אל: מר משה דברת - מנהל מרכז התשקעות
מר שוקי גלייטמן - המדען הראשי
מר יוחנן לוי - המשנה למנכ"ל
מר זוהר פרי - ראש מינהל סחר חוץ
מר אוהד אורנשטיין - ראש מינהל תעשיות כימיה
גב' הילדה גוטמן - ראש מינהל תעשיות מוצרים מתוחכמים
מר יורם לוי - ראש מינהל תעשיות מוצרי צריכה

כידוע לכם עברה הלשכה המרכזית לסטטיסטיקה במהלך 1995 לסווג ענפי
חדש בן 29 ענפים במקום הסווג הענפי בן 18 ענפים. כל הנתונים המתפרסים ע"י
המ"ס מופיעים כיום לפי הסווג החדש.

לעומת זאת הנתונים המסופקים למשרדנו ע"י המל"מ ומופצים במשרד הינם עדיין
לפי הסווג הישן. זהו מצב בלתי סביר שלא מאפשר השוואת נתוני סחר חוץ לשאר
נתוני התעשייה.

אנו עומדים לעבור בתקופה הקרובה לסווג הענפי החדש, משמעות הדבר הינה
העברת כל נתוני העבר לסווג החדש. לאחר המעבר לא ניתן יותר יהיה לקבל את
נתוני סחר חוץ לפי הסווג הישן.

אבקשכם לעכנ את כל אנשי יחידתכם על המעבר הצפוי ולהערך בהתאם.

מצ"ב הסווג הענפי החדש.

ב ב ר כ ה,

צביה דורי
מנהלת מינהל

העתק: המנכ"ל

גב' שרה כהן - מנהל יח' המחשב
מר לייזי אגסי

טבלת הסיווג החדש של הענפים

מס' ענף	ענף
11, 13	כרייה וחציבה
14, 15	מוצרי מזון
16	משקאות חריפים וקלים ומוצרי טבק
17	טקסטיל
18	מוצרי הלבשה (פרט לסורגים)
19	נעליים, עור ומוצרי
20	עץ ומוצרי (פרט לרהיטים)
21	נייר ומוצרי
22	הוצאה לאור ודפוס
23	זיקוק נפט ומוצרי
24	כימיקלים ומוצרים כימיים
25	מוצרי פלסטיק וגומי
26	מוצרים מינרליים אל-מתכתיים
27	מתכת בסיסית
28	מוצרי מתכת
29, 30	מכונות וציוד -
31	מנועים חשמליים ואביזרים לחלוקת חשמל
32	רכיבים אלקטרוניים
33	ציוד תקשורת אלקטרוני
34	ציוד תעשייתי לבקרה ולפיקוח, רפואי ומדעי
35	כלי הובלה
36	רהיטים
37	יהלומים
38	צורפות, תכשיטים וחפצי חן
39	שונות

מדינת ישראל
משרד התעשייה והמסחר
מינהל תכנון כלכלה ומחירים

ה' ניסן, תשנ"ו
25 במרץ 1996

ל
ת
כ
ה
מ
ח
ש
ב

אל: גב' שרה כהן - מנהלת יח' המחשב

הנדון: העלאת בקשות בנושא מיחשוב לשנת עבודה 1996

בהמשך למכתבנו שבנידון מתאריך 21.1.96 אנקשך להוסיף לתכנית העבודה השנה בצוע העברת נתוני סחר חוץ לסווג הענפי החדש שהונהג בלמ"ס במהלך שנת 1995.

הסבר:

הלמ"ס עברו במהלך שנת 1995 לסווג ענפי חדש של 29 ענפים במקום הסווג הישן שהיה קיים החל משנת 1970. המעבר לסווג החדש נעשה במטרה להתאים את הסווג בישראל הן לסווג המקובל בשאר הארצות על פי דרישת האו"ם וכן כדי להתאים את הסווג לשנויים שחלו במשך השנים במכנה התעשייה. בלתי סביר לחלוטין המצ"ב שכל הנתונים של התעשייה מפורמים לפי סווג החדש ורק נתוני יצוא וסחר חוץ המועברים אלינו ע"י המלם יפורסמו לפי הסווג הישן. מצ"ב מכתב המל"מ בנושא העלות הכרוכה במעבר לסווג החדש. התקציב הדרוש לנושא הוא 12,820 ש"ח + מע"מ. אודה לך על טפול מהיר בנושא.

מצ"ב: מכתב המל"מ בנידון

הסווג הענפי החדש

ב כ ה

צביה דורי
מנהל מינהל תכנון כלכלה ומחירים

העתק:

המנכ"ל

מר לייזי אגסי



מלם מערכות בע"מ
מקבוצת כלל מחשבים וטכנולוגיה בע"מ

MALAM SYSTEMS Ltd.
of Clal Computers & Technology Ltd.

חטיבת סחר-חוץ

28 בפברואר 1996
ח' באדר התשנ"ו

לכבוד
גברת צביה דורי
ראש מינהל תכנון וכלכלה
תעשייה ומסחר
רחוב אגרון 30
ירושלים - 94140

גברת נכבדה,

הנדון: שינויים והתאמות בענף כלכלי

בהמשך לשיחתך הטלפונית עם מרקוס וייג ולפי בקשתך, אני מתכבד להעביר אליך הצעה לביצוע שינויים והתאמות בענף כלכלי חדש בנתוני סחר-חוץ ובקובץ תעריף המכס כדלהלן:

תכנון + תכנות המערכת - חד-פעמי	8,200 ש"ח
משאבי מחשב - חד-פעמי	2,940 ש"ח
עיבוד חד-פעמי לפי ענף כלכלי חדש של יבוא לשנת 94 מול 95	1,680 ש"ח
סה"כ	12,820 ש"ח
	=====

המחירים אינם כוללים מע"מ.

אנא דאגי להעביר אלינו הזמנה מאושרת ע"י חשב המשרד, כדי שנוכל לשלב אותך בתכנית העבודה שלנו. ללא הזמנת חשב משרדכם לא נוכל להתחיל בביצוע העבודה.

מדברי מנהל הפרוייקט מרקוס וייג אני מבין שיש צורך בהשקעה גדולה של משאבי כח-אדם מקצועיים ע"מ לעדכן את מאגר נתוני ס"ח לשנים 94 ו-95 עם הענף הכלכלי החדש ע"מ לבצע דוחות השוואתיים לשנים 95 + 94 ולדוחות השוטפים החדשיים ב-96 מול 95.

נשמח להמשיך ולסייע לכם ככל שנידרש ולהעמיד לשרותכם את שרותנו הטובים.

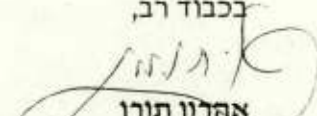
בכבוד רב,

אהרון תורן
מנהל מכירות בחטיבת סחר-חוץ

העתק: מר אגסי לייזי, יועץ מיחשוב, תמ"ס
מר יצחק מנדלבאום, מנהל חטיבת סחר-חוץ, מלם
מר מרקוס ווייג, מנהל הפרוייקט, מלם

28 / TOREN



טבלת הסיווג החדש של הענפים

מס' ענף	ענף
11, 13	כרייה וחציבה
14, 15	מוצרי מזון
16	משקאות חריפים וקלים ומוצרי טבק
17	טקסטיל
18	מוצרי הלבשה (פרט לסורגים)
19	נעליים, עור ומוצרי
20	עץ ומוצרי (פרט לרהיטים)
21	נייר ומוצרי
22	הוצאה לאור ודפוס
23	זיקוק נפט ומוצרי
24	כימיקלים ומוצרים כימיים
25	מוצרי פלסטיק וגומי
26	מוצרים מינרליים אל-מתכתיים
27	מתכת בסיסית
28	מוצרי מתכת
29, 30	מכונות וציוד -
31	מנועים חשמליים ואביזרים לחלוקת חשמל
32	רכיבים אלקטרוניים
33	ציוד תקשורת אלקטרוני
34	ציוד תעשייתי לבקרה ולפיקוח, רפואי ומדעי
35	כלי הובלה
36	רהיטים
37	יהלומים
38	צורפות, תכשיטים וחפצי חן
39	שונות

מדינת ישראל

**משרד התעשייה והמסחר
מינהל תכנון כלכלה ומחירים**

22 יולי 1996
113
לשכת המנכ"ל

יו"ר
מנהל תכנון כלכלה ומחירים
משרד התעשייה והמסחר
ט' אדר, תשנ"ו
29 בפברואר 1996

לשכת המנכ"ל
נתקבל

תאריך: 4.3.96 מס'

לחישה			
לטיפול			

אל: השר
המנכ"ל

הנדון: חוק הפיקוח על מחירי מצרכים ושרותים

מצ"ב טיוטה של חוק הפיקוח על מחירי מצרכים ושרותים שאמור להכנס לתוקף ב-1.4.96.

הטיוטה נדונה במשרד האוצר ובוועדת הכספים כאשר את משרדנו מייצגים עו"ד מירון הכהן היועץ המשפטי ואני.

השינוי המהותי ביותר בחוק לעומת הוראת השעה היא הכנסת אינסטנציה של ועדת ערר לחוק, זאת לפי דרישת התאחדות התעשיינים.

הרכב ועדת הערר לא נקבע עדיין סופית.

שאר השינויים לא ישנו בצורה משמעותית את צורת העבודה של הוועדה. (הקריטריונים להעלאת מחירים אינם חלק מהחוק).

אודה לכם על מתן הערותיכם.

בברכה,

צביה דורי
המפקחת על המחירים

העתק: עו"ד מירון הכהן, היועץ המשפטי.

טיוטה 5

12 בסביואר 1996
ת.95-60074

חוק הפיקוח על מחירי מצרכים ושירותים, התשנ"ו-1996

פרק א': פרשנות

הגדרות 1. (א) בחוק זה -

'הצעה לפכירה' - לרבות הודעה של אדם, בכל צורה שהיא, על מחיר מצרך שהוא מוכן או מסכים למכור;

'הצעה לעשות שירות' - לרבות הודעה של אדם, בכל צורה שהיא, על שכר בעד שירות שהוא מוכן או מסכים לעשות;

'הועדה' או 'ועדת מחירים' - הועדה שמונתה לפי סעיף 3;

'ועדת הערי' - הועדה שמונתה לפי סעיף 5;

'חוק חוראת השעה' - חוק יציבות מחירים במצרכים ובשירותים (הוראת שעה), התשמ"ו-1985;

'מחיר' - מחירו של מצרך או שכרו של שירות, בין בכסף ובין בחמורה אחרת;

'המחיר הקובע' -

(1) אם נקבע מחיר או מחיר מרבי לפי חוק חוראת השעה או לפי חוק זה - המחיר או המחיר המרבי שנקבע לאתרוגה;

(2) אם לא נקבע מחיר או מחיר מרבי כאמור בפסקה (1) והותרה העלאת מחיר לפי חוק חוראת השעה או לפי חוק זה - המחיר שהותר לאתרוגה;

(3) אם לא נקבע מחיר או מחיר מרבי כאמור בפסקה (1) ומחירו של המצרך או השירות לא הותר כאמור בפסקה (2) - המחיר שבו מכר האדם את המצרך או עשה את השירות כדן במועד שנקבע בצו שבו הוחל עליו חוק זה, ובלבד שהמועד האמור לא יקדם ביותר מ-60 ימים מיום פרסומו של הצו, ואם לא מכר את המצרך או עשה את השירות במועד שנקבע - המחיר שבו מכר את המצרך או עשה את השירות כדן לאתרוגה לפני אותו מועד;

(4) לענין מצרך דומה השונה ממצרך פלוגי במשקלו או בגולו - מחירו של אותו מצרך פלוגי כאמור בפסקאות (1) עד (3), לפי הענין, יחסית למשקל או לגודל של המצרך הדומה;

'מחיר העולה על המחיר הקובע' - לרבות תנאי הספקה או אשראי שיש בהם, לגבי רוכש המצרך או מקבל השירות, משום הרעה בהשוואה לתנאים האמורים שחלו במועד החילתו של חוק זה או במועד שנקבע בצו לפי סעיף 6 שבו הוחל חוק זה על המצרך או השירות, לפי הענין;

'פכירה' - הקניית מצרך כנגד תמורה, וכן השכרתו או מתן זכות שימוש בו, או התחייבות לגבי עסקה כזאת, בין שיש עמן עשיית שירות ובין אם לאו, ולרבות הצעה לפכירה;

'המפקח' - המפקח על המחירים שמונה לפי סעיף 2;

'מצרך' - כל חיל, דומם או צומח, לרבות מקרקעין, מים, חשמל ומחצבים, וכן זכויות וטובות הנאה, לרבות מצרך דומה;

'מצרך דומה' - מצרך שמבחינת השימוש בו בידי הוכש סביר הינו בעל תכונות דומות ביותר למצרך פלוני, אף אם אינו זהה מכל הבחינות ואף אם הוא שונה מאותו מצרך במשקלו, בגודלו, באריזתו או בשמו;

'עושה שירות' - לרבות מי שעושה שירות על ידי אחר;

'עסקי' - לרבות מקצוע או משלח יד, ולרבות כשהוא ללא כוונת רווח;

'שירות' - כל שירות לזולת, לרבות בניה, שירות הניתן על פי דין ושירות דומה, ולרבות הצעה לעשות שירות כאמור, ואולם עבודתו של עובד אינה בגדר שירות למעבידו;

'שירות דומה' - שירות שלגבי מקבל סביר שלו הינו בעל תכונות דומות ביותר לשירות פלוני, אף אם אינם זהים מכל הבחינות;

'שכרי' - כל השלום כסף, או תמורה אחרת, בעד עשיית שירות;

'חשויים', לענין החום בלשון - השר המבונה על אותו תחום יחד עם שר האוצר, ובאין שר ממנה על אותו תחום - שר התעשייה והמסחר יחד עם שר האוצר.

(ג) למגזרים אחרים בחוק זה הוא המשמעות לפי חוק המיקוח על מצרכים ושירותים, התשי"ח-1957.

פרק ב': המפקח, הועדה וועדת הערר

2. מיני המפקח (א) שר שבתחום סמכותו מצרך או שירות שחוק זה חל עליו, ימנה מפקח על המחירים מקרב עובדי משרדו; באין שר ממנה על אותו תחום - יהיה המפקח על המחירים במשרד התעשייה והמסחר מפקח גם לענין אותו תחום.

(ב) הודעה על מיני מפקח על המחירים תפורסם ברשומות.

3. הועדה והרכבה (א) ועדת המחירים תחיה בת ארבעה חברים כמפורט להלן:

(1) שני חברים יהיו עובדי משרד האוצר שימנה המנהל הכללי של משרד האוצר, ואחד מהם יהיה יושב ראש הועדה;

(2) שני חברים יהיו עובדי המשרד שבתחום סמכותו המצרך או השירות, שימנה המנהל הכללי של אותו משרד, ובהם המפקח, ובאין משרד כאמור - עובדי משרד התעשייה והמסחר שימנה המנהל הכללי של משרד התעשייה והמסחר, ובהם המפקח.

(ב) חבר אחד לפחות מבין המתמנים לפי סעיף קטן (א)(1) וחבר אחד לפחות מבין המתמנים לפי סעיף קטן (א)(2) יהיו בעלי השכלה גבוהה בכלכלה, חשבונאות או מינהל עסקים.

4. סדרי דיון החלטת הועדה (א) המנין החוקי לרינוי הועדה ולהחלטותיה הוא שני חברים, שאחד מהם נציג משרד האוצר ואחד נציג המשרד האחר,

(ב) החלטות הועדה יתקבלו ברוב דעות חבריה והלכד שאחד לפחות מן התומכים בהחלטה הינו נציג משרד האוצר ואחד הוא נציג המשרד האחר.

(ג) הועדה תקבע את סדרי עבודתה ורינויה, ככל שלא נקבעו בחוק זה או לפי.

- ועדת ערר
ערר
5. (א) ועדת הערר התייחסה בת שלושה חברים, ואלה הם:
- (1) המנהל הכללי של משרד האוצר, שיהיה יושב ראש הועדה;
 - (2) המנהל הכללי של המשרד שבתחום סמכותו המצרך או השירות, ואם אין משרד האמור - המנהל הכללי של משרד התעשייה והמסחר;
 - (3) חבר הנהלה של בנק ישראל, שימנה נגיד בנק ישראל.
- (ב) הממונה בתגירתו בתוק ההגבלים העסקיים, החשמי"ח-1988, ישתתף בישיבות ועדת הערר בדעה מיעצת.
- (ג) ועדת הערר תחליט ברוב דעות חבריה.

פרק ג': תחולה

- התנאים לתחלת החוק על מצרך או שירות
6. (א) השרים רשאים, בצו, להחיל חוק זה על מצרך או שירות, שמתקיים בו אחד מאלה:
- (1) הוכרו לגבי מתוולין לפי סעיף 26 לחוק ההגבלים העסקיים, החשמי"ח-1988;
 - (2) קיים לגבי ריכוז באספקה או ברכישה בידי אדם אחד או בידי שני בני אדם או יותר במידה שבשלה יש לריכוז כאמור השפעה ניכרת בשוק לגבי אותו מצרך או שירות;
 - (3) בין ספקיו או בין רוכשיו אין תחרות או קיימת ביניהם תחרות מתעטה בלבד;
 - (4) ניתנת לגבי המיכה מחקציב המדינה.
- (ב) השרים רשאים, בצו באישור הממשלה, להחיל חוק זה על מצרך או שירות, שלדעת השרים מתקיים בו אחד מאלה:
- (1) הוא חיוני ויש צורך בסיקוח על מחירו מסיקולים של טובת הציבור;
 - (2) יש צורך בסיקוח על מחירו בשל מחסור בו עקב נסיבות יוצאות דופן;
 - (3) יש צורך בסיקוח על מחירו מטעמים של בלימת אינפלציה או השגת יעדי המדיניות הכלכלית והחברתית של הממשלה.
- (ג) אושר לגבי מצרך או שירות הסדר כובל לפי חוק ההגבלים העסקיים, החשמי"ח-1988, לא יראו בכך מניעה לשימוש בסמכות לפי סעיף זה.
- (ד) בצו לפי סעיף זה ניתן לקבוע כי הוא יתול לגבי חלק משטח המדינה, אם התנאים להתקנתו מתקיימים רק באותו שטח או בעיקר בו.
- (ה) צו לפי סעיף קטן (ב) ו-(ג) יהיה בחוקף לתקופה שחיקבע בו ושלא תעלה על שנה, וניתן להאריך את תקפו, באישור הממשלה, לתקופה שלא תעלה על שנה בכל פעם.
7. השרים יקבעו בצו אם רמת הסיקוח שתחול על מצרך או שירות שתוק זה תחול עליו תהיה קביעת מחירים לפי פרק ה', בקשה להעלאת מחירים לפי פרק ו' או דחיית על רוחזית ומחירים לפי פרק ז'.

8. המלצת הועדה
 השרים יתקינו צו לפי סעיף 6, לאחר שהובאה בפניהם המלצת של ועדת המחירים או לאחר שהתייעצו עם הועדה, לא נתקבלה החלטה בוועדה מחמת האמור בסעיף 4(ב), תועבר: סמכותה לענין זה לוועדת הערר; לא קיבלה ועדת הערר החלטה תוך 30 ימי עבודה מיום שחענין הועבר אליה, רשאים השרים לחסעיל סמכותם גם בלי קבלת עמדתה.

9. אישורים נוספים לפי חיקוק אחר
 חוהל חוק זה על מצרך או שירות, לא יחולו עליו הוראות כל חיקוק אחר המסדיר קביעת מחיר ושינוי מחיר, ואולם אם לפי חיקוק אחר קביעת מחיר ושינוי מחיר טעונים אישורים שנקבעו בו, יהיו קביעת המחיר ושינויו טעונים אישור גם לפי החיקוק האחר.

פרק ד': יציבות מחירים

10. הגדרה
 במרק זה ובפרקים ה' עד ח', 'מצרך' ו'שירות' - מצרך ושירות שחוק זה החל עליו לפי סעיף 6.

11. מחיר מחייב
 (א) (1) לא ימכור אדם במהלך עסקו מצרך ולא יעשה במהלך עסקו שירות במחיר העולה על המחיר הקובע; נקבע למצרך או לשירות מחיר קובע שאינו מחיר מרבי, לא ימכור אדם במהלך עסקו את המצרך ולא יעשה אדם במהלך עסקו את השירות, אלא באותו מחיר;

(2) נקבע למצרך או לשירות מחיר בוערי, כאמור בסעיף 12(ג), לא ימכור אדם במהלך עסקו את המצרך ולא יעשה אדם במהלך עסקו את השירות, במחיר הנמוך מן המחיר המוערי;

(3) נקבע למצרך או לשירות רווח מרבי, כאמור בסעיף 12(ב), לא ימכור אדם במהלך עסקו אותו מצרך או לא יעשה במהלך עסקו אותו שירות במחיר שיש בו למכור או לצרשח השירות יותר מהרווח שנקבע.

(ב) שילם אדם ככר מצרך או בעד שירות את המחיר הקובע, אף אם הוסכם בחוזה על מחיר גבה יותר, לא יהווה הדבר הפרת תחזה ולא ישמש עילה לבטלותו או לביטולו, או לתביעת ההפרש או כל פיצוי, שיפוי או השבה.

פרק ה': קביעת מחירים

12. קביעת מחיר או שינוי מחיר
 (א) השרים רשאים לקבוע בצו -

(1) מחיר או מחיר מרבי למצרך או לשירות;

(2) שינוי שבו מותר יהיה להעלות מחיר של מצרך או שירות;

(3) שינוי שבו יש להוריד מחיר של מצרך או שירות.

(ב) השרים רשאים לקבוע בצו רווח מרבי שמותר להפיק ממכירת מצרך או מעשיית שירות; על צו כאמור יחולו הוראות חוק זה, בשינויים המתויבים, כאילו נקבע בו מחיר מרבי; לענין זה, ירווחי - כפי שיוגדר בצו כאמור.

(ג) השרים רשאים, באישור הממשלה, לקבוע מחיר בוערי למצרך או לשירות.

(ד) על אף האמור בסעיף קטן (א)(2), רשאי שר התעשייה והמסחר יחד עם שר האוצר לקבוע בצו שיעור שבו מותר יהיה להעלות את מחירים של כלל המצרכים והשירותים שתוק זה חל עליהם או של מרביתם.

13. המלצת הועדה (א) צו לפי סעיף 12 יותקן לאחר שנתקבלה המלצת של ועדת המחירים או לאחר שקויימה התייעצות עם הועדה; לא נתקבלה החלטת הועדה מחמת האמור בסעיף 4(ב), תחשב הדעה שלפיה המחיר שיוקבע הינו הנמוך מבין הדעות פוערת כהצעת הועדה, ובמקרה של מחיר מזערי - הגבוה מביניהם.

(ב) חשרים רשאים שלא לקבל את המלצת הועדה, כמלואה או בחלקה, מנימוקים שירשמו.

14. בקשה לשינוי צו (א) מי שחל עליו צו לפי סעיף 12(א) עד (ג), רשאי להגיש בקשה מנומקת לשינוי; הבקשה תוגש למפקח והוא רשאי לבקש פרטים נוספים לבריקתה.

(ב) המפקח יביא את הבקשה בפני ועדת המחירים; המלצות ועדת המחירים יובאו בפני השרים, תוך 45 ימי עבודה מיום הגשת הבקשה, ואם נתבקשו פרטים נוספים - מיום מסירתם למפקח; לא נתקבלה החלטת הועדה תוך המרנד האמור, יביא המפקח את הבקשה בפני השרים.

פרק י"ג בקשה להעלאת מחירים

15. בקשת העלאת וחלטה המפקח (א) נקבע בצו לפי סעיף 6 כי רמת הפיקוח על מצרך או שירות תחיה לפי פרק זה, מי שמבקש למכרו או לעשותו במהלך עסקו במחיר העולה על המחיר הקובע, יגיש למפקח בקשת העלאת מנומקת; המפקח רשאי לדרוש פרטים נוספים לבריקת הצו.

(ב) לא הודיע המפקח על דחיית הבקשה פחתת שאינה עומדת באמות המידה שנקבעו לפי סעיף 27, או לא הגיש המפקח תוך 30 ימי עבודה מיום שנמסרה לו בקשת העלאת, ואם ביקש פרטים נוספים - תוך 14 ימי עבודה מיום מסירתם למפקח, לפי המאוחר - יראו כאילו ניתן למבקש ביום שלאחר מכן היתר להעלאת המחיר בשיעור האמור בבקשת העלאת, ואת המחיר האמור כמחיר הקובע.

(ג) ראה המפקח טעם לכך, רשאי הוא, באישור ועדת המחירים, להתיר העלאת מחיר לפני שחלפו התקופות האמורות בסעיף קטן (ב), בין בשיעור המבקש בבקשת העלאת ובין בשיעור נמוך ממנו.

(ד) בתקופות האמורות בסעיף קטן (ב) רשאי המפקח להודיע מיוזמתו למבקש על צורך בריון בועדת המחירים, וחייב להודיע כאמור אם באה על כך דרישה של ועדת המחירים או של אחד מחבריה עד יומיים לפני תום התקופות האמורות.

(ה) לא דחה המפקח את הבקשה ולא ניתנה הודעה כאמור בסעיף קטן (ד), רשאי המפקח ביופיים האחרונים של התקופות האמורות בסעיף קטן (ב), להודיע למבקש -

(1) על היתר להעלאת בשיעור נמוך מן הנקוב בבקשת העלאת;

(2) על סירוב להתיר העלאת המחיר.

16. דיון בעדה (א) הודיע המפקח למבקש, כאמור בסעיף 15(ד), כי יש צורך בריון בעדה המחירים, לא יהיה המבקש רשאי להעלות את המחיר כל עוד לא נתן לו המפקח היתר.

(ב) המפקח יביא בפני הועדה את בקשת מוכר המצרך או גותן השירות ואת נימוקיה, ונתונים ומסמכים הנוגעים לענין, בין שמסרם המבקש ובין שחובנו בידי המפקח או מטעמו.

- (ג) הועדה תתן את החלטתה תוך 20 ימי עבודה מיום הודעת המפקח לפי סעיף 15(ד) או תוך התקופה הנקובה בסעיף 15(ב), לפי המאוחר, ואם ביקשו המפקח או הועדה תוך הזמן האמור פרטים נוספים לבדיקת הענין - תוך 20 ימי עבודה מיום מסירתם למפקח או תוך התקופה הנקובה בסעיף 15(ב), לפי המאוחר.
- (ד) הועדה רשאית לחלטים על מתן היתר להעלאת מחיר כשיעור האמור בבקשת ההעלאה או כשיעור נמוך ממנו, או על סירוב להחיר העלאת מחיר.
- (ה) המפקח יודיע למבקש על החלטת הועדה, ואם החליטה על מתן היתר - יתן את ההיתר.
- (ו) לא נתקבלה החלטה בועדת המחירים פחמת הוראות סעיף 4(ג), יראו את הדעה שלפיה תותר העלאת מחיר כשיעור הנמוך ביותר מבין הדעות בועדה - כאילו נתקבלה.
- (ז) לא נתקבלה החלטה מכל טעם אחר תוך התקופות האמורות בסעיף זה, יראו את הבקשה כאילו אושרה ביום שלאחריו.
17. על החלטת המפקח לפי סעיף 15 ועל החלטת ועדת המחירים לפי סעיף 16 רשאי המבקש לערור בפני ועדה הערר, תוך 21 ימי עבודה מיום שהודעת לו ההחלטה.

עיר

פרק ז': דיווח על רווחיות ומחירים

18. חובת דיווח
 נקבע בצו לפי סעיף 6 כי רמת הפיקוח תהיה לפי פרק זה, ידווח מי שנקבע בצו למפקח אחת לשנה על רווחיות וכן ידווח על מחירים אחת לתקופת שחיקבע בצו.
19. מתכונת הדיווח
 (א) הדיווח יחיה על פי כללים וטפסים שקבעו השרים בתקנות.
 (ב) ועדת המחירים החיה רשאית להורות למי שחלה עליו חובת דיווח על שינויים שיחולו לגבין בכללים וטפסים, כדי להתאימם לנסיבות הענין.
20. תוצאות אי-דיווח
 (א) לא ידווח אדם פלוני שצוין בצו כאמור בסעיף 18 במועד שנקבע בצו, יפרסם המפקח הודעה על כך ברשומות.
 (ב) פורסמה הודעה כאמור בסעיף קטן (א), יחולו לגבין אותו אדם הוראות פרק ו' כאילו נקבע בצו לפי סעיף 6 כי רמת הפיקוח על המצרף או השירות תהיה לפי פרק ו', והוא לא ימכור במהלך עסקו את המוצר, או לא יתן במהלך עסקו את השירות, לפי הענין, במחיר העולה על המחיר הקובע, כל עוד לא ניתן היתר לפי הפרק האמור; לענין זה, המחיר הקובע הוא המחיר ערב פרסום הודעת המפקח.

פרק ח': הוראות כלליות

21. תבאי היתר
 חיתר יכול שיהיה בתנאים, ורשאי המפקח, באישור הוועדה, לשנות את התנאים או להוסיף עליהם.

22. סוגי צווים (א) צו או היתר לפי חוק זה יכול שיהיה כללי או אישי לאדם מסויים או לסוג בני-אדם או ייחודי לעיסקה מסוימת או לסוגי עיסקאות.

(ב) צו לפי חוק זה יכול שיהיה מוגבל לחלק משטח המדינה, אם התנאים להתקנתו מתקיימים רק באותו שטח או בעיקר בו.

23. פרסום תחילה של צווים והיתרים (א) צו כללי או היתר כללי לפי חוק זה יפורסם בשלושה עתונים יומיים לפחות, מהם אחד בשפה הערבית, וכן ברשומות ובלבד שהנוסח שפורסם ברשומות יהיה הנוסח המחייב; תהא זו הגנה טובה לנאשם בהפרת חוק זה כי פעל בתום לב על סמך פרסום בעתון כאמור; תחילתו של צו או היתר כאמור תחיל מיום הפרסום בשלושה עתונים יומיים לפחות או מיום הפרסום ברשומות, לפי המקדם.

(ב) צו אישי או היתר אישי לפי חוק זה יפורסם בעתון יומי אחד לפחות וכן יישלח לפי שהוא חל עליו; תחילתו תהיה מיום הפרסום כאמור או מיום המסירה, לפי המקדם.

24. רשור ניתן צו או היתר להעלאת מחירו של מצרך במכירה מאת יצרן או יבואן, ולא ניתן צו או היתר כאמור למכירה מאת סיטונאי או קמעונאי, יראו את הצו או החיתר שניתן כאמור גם כחיתר להעלאת מחירו של המצרך במכירה מאת סיטונאי או קמעונאי, כשיעור שאינו עולה על שיעור ההעלאה שהותר במכירה מאת יצרן או יבואן; והכל כשאין הוראה אחרת בצו או בחיתר.

25. מחיר מצרך דומה חדש (א) יבואן, יצרן, סיטונאי או קמעונאי המבקש למכור במהלך עסקו מצרך חדש שהוא מצרך דומה למצרך שחוק זה חל עליו, יגיש למפקח הודעה ובה תיאור מפורט של המצרך החדש ושל מצרכים אחרים מאותו סוג שהוא מוכר ומחיריהם.

(ב) המחיר שבו יהיה היצרן, היבואן, הסיטונאי או הקמעונאי רשאי למכור את המצרך החדש הדומה יהיה מחירו של המצרך האחר, זולת אם נקבע או הותר לו מחיר אחר.

26. מחיר שירות דומה חדש (א) עושה שירות המבקש לעשות במהלך עסקו שירות חדש שהוא שירות דומה לשירות שחוק זה חל עליו, יגיש למפקח הודעה ובה תיאור מפורט של השירות החדש ושל שירותים דומים שהוא נותן ומחיריהם.

(ב) המחיר שבו יהיה עושה השירות רשאי לעשות את השירות החדש הדומה יהיה מחירו של השירות האחר, זולת אם נקבע או הותר לו מחיר אחר.

27. אמרת מידה קבעה הודעה אמות מידה לבחינת הצורך בשינוי מחירים יפרסם המפקח הודעה על כך ברשומות; אמות המידה יהיו פתוחות לעיון הציבור במשרד המפקח ובמקומות שייקבעו בהודעה שתפורסם ברשומות.

28. הגדרה - המפקח - המפקח וכל מי שהמפקח הסמיכו בכתב לענין פרק זה.
29. דיווח על רווחיות השרים רשאים לקבוע כצו כי מי שחל עליו צו לפי סעיף 12 או מי שחל עליו פרק ו' ידווח למפקח על רווחיותו, לפי דרישת המפקח או ועדת המחירים; הדיווח יהיה כאמור בתקנות שהותקנו לפי סעיף 19.
30. הצגת היתר הטוען שיש בידו היתר שניתן לפי חוק זה או לפי חוק הוראת השעה חייב לפי דרישה להראות את ההיתר למפקח.
31. מסירת ידיעות חנויות ודוגמאות (א) כדי לחבטיח ביצועו של חוק זה, או אם התעורר חשד לעבירה עליו, רשאי המפקח לדרוש מכל אדם כל ידיעה, מסמך או חפץ, לרבות דו"ח, פנקס, חשבון ותעודה הנוגעים לעסקיו.
- (ב) המפקח יהויר מסמך או חפץ שנמסר לו לפי שממנו נלקח לא יאותר מהום ששה חדשים מיום שנמסר לו, אלא אם כן הוגש כתב אישום במשפט שבו המסמך או החפץ עשו לשמש ראיה; שופט בית משפט שלום רשאי לבקשת המפקח או בא כוח היועץ המשפטי לממשלה ולאחר שניתנה לפי שממנו נלקח המסמך או החפץ הזדמנות נאותה להשמיע את טענותיו, להאריך תקופה זו בתנאים שיקבע.
32. צו חיפוש ותפיסה (א) התעורר חשד לביצוע עבירה על חוק זה יהיה המפקח רשאי לבקש משופט בית משפט שלום ליתן צו המתייר להיכנס לכל מקום, לערוך בו חיפוש ולתפוס כל מסמך או חפץ.
- (ב) על חיפוש לפי סעיף קטן (א) יחולו הוראות סעיפים 23, 24 ו-26 עד 29 לפקודת סדר הדין הפלילי (מעצר וחיפוש) [נוסח חדש], החשכי-ט-1969.
- (ג) הוראות סעיף 31(ב) יחולו על מסמך או חפץ שנתפס לפי הוראות סעיף זה.
33. סמכויות חקירה (א) התעורר חשד לביצוע עבירה על חוק זה, יהיה המפקח רשאי לחקור כל אדם הקשר לדעתו לענין ולדרוש מכל אדם כאמור להתייצב לפניו ולמסור לו כל פרט וידיעה הנוגעים לאותה עבירה או לאותו ענין.
- (ב) למפקח יהיו הסמכויות של קצין משטרה בדרגת מפקח לפי סעיף 2 לפקודת הפרוצדורה הפלילית (עדות), וסעיף 3 לפקודת האמורה יחול על הודעה שרשם.

פרק י"ג: עונשין וחרופות

34. עונשין (א) העובר על הוראת סעיף 11, דינו - מאסר שלוש שנים או קנס כאמור בסעיף 61(א)(4) לחוק העונשין, החשלי-י-1977.
- (ב) מי שכלל פרטים לא נכונים בבקשה שהגיש לפי סעיף 14 או בבקשת העלאה או בפרטים שמסר לפי סעיף 14 או 15, או בדיווח שמסר לפי סעיפים 18, 26 או 29, דינו - מאסר שלוש שנים.
- (ג) מי שנדרש למסור ידיעות או לחבטיח מסמך או חפץ לפי סעיף 31 או מי שנחקר לפי סעיף 32 - ומסר ידיעה, מסמך או חפץ לא נכונים, דינו - מאסר שנתיים.
- (ד) מי שעשה אחת מאלה, דינו - מאסר שנה:

- (1) הפרע לאדם מוסמך לבצע את סמכויותיו לפי חוק זה או מנע זאת ממנו;
- (2) סירב להראות לאדם מוסמך פנקס או תעודה אחרת הנוגעים לחקירה הנערכת לפי חוק זה;
- (3) העלה מחיר בניגוד לסעיף 15 או 16.

35. חובת פיקוח (א) מעביד יפקח על עובדו או מורשהו לשם פגיעת ביצוע עבירות לפי חוק זה בדיהם.
- (ב) לא קיים מעביד חובתו כאמור בסעיף קטן (א), ונעברה עבירה לפי חוק זה, דינו - מאסר שנה.
- (ג) עבירה לפי סעיף זה אינה טעונה הוכחת מחשבה פלילית או רשלנות.
36. הגנה לעובד ומורשה תחיה הגנה לעובד או למורשה הנאשם בעבירה לפי חוק זה, אם יוכיח שפעל בשם מעבידו או בשם מרשהו ובהתאם להוראותיו, וכי האמין בתום לב שאין במעשהו משום עבירה על חוק זה.
37. חובת הראיה הטוען שיש בידו רשיון או היתר שניתן לפי חוק זה או לפי חוק הוראת השעה - עליו הראיה.
38. כופר ראה המפקח כי אדם עבר על הוראה מהוראות חוק זה, רשאי הוא, באישור היועץ המשפטי לממשלה או בא בוחן ובחשכת אותו אדם, לקחת פירו כופר כסף שלא יעלה על הקנס הגבוה ביותר שמותר להטילו בשל אותה עבירה; הוגש כתב אישום נגד האדם, אין לקבל כופר כסף בשל העבירה כל עוד לא הוחלט על עיבוד הליכי המשפט או על חזרה מן האישום בכפוף לקבלת הכופר.
39. סיצויים דין מעשה בניגוד לסעיף 11 כדין עוולה לפי פקודת הנזיקין (נוסח חדש),⁷ והוראות סעיף 31(ב) ו-1(ג) לחוק הגנת הצרכן, התשמ"א-1981,⁸ יחולו עליו.

פרק י"א: חוראות שונות

40. ביצוע וחקנות שר האוצר רשד התעשייה והמסחר ממונים על ביצוע חוק זה והם רשאים להחקי חקנות בכל הנוגע לביצועו.
41. תיקון תוק הפיקוח על מצרכים ושירותים, התשי"ה-1957 -
- (1) סעיפים 6 עד 16, פרק שני 1, וסעיפים 20(א), 24, 26(א) ו-1(ב), 29 ו-229 - בטלים;
- (2) בסעיף 39(א)(5), במקום "חוראה מהוראות סעיפים 20, 24, 26(א) ו-1(ב)", יבוא "חוראת סעיף 23";
- (3) בסעיף 40, במקום "המפנה כמשמעותו בפרק שני 1" יבוא "המפקח כמשמעותו בחוק הפיקוח על מחירי מצרכים ושירותים, התשנ"ו-1996".
42. תחילתו של חוק זה ביום י"ב בניסן התשנ"ו (1 באפריל 1996).

- הוראת מעבר
43. (א) חוק זה יחול על המצרכים והשירותים המפורטים בתוספת הראשונה כאילו ניתנו לגביהם צווים לפי סעיפים 6 ו-29, ונקבע לגביהם כי דמת הפיקוח תהיה לפי פרק ה'.
- (ב) חוק זה יחול על המצרכים והשירותים המפורטים בתוספת השניה כאילו ניתנו לגביהם צווים לפי סעיפים 6 ו-29, ונקבע לגביהם כי דמת הפיקוח תהיה לפי פרק ו'.
- (ג) השרים רשאים, בצו, בכל עת, לגרוע מערך או שירות מן התוספת הראשונה או השניה.
- (ד) החל מתום שנה מיום תחילתו של חוק זה, ספק של מערך או עושה שירות שחוק זה חל עליו לפי סעיף זה, הטוען כי לא מתקיים לגביו תנאי מתנאי סעיף 6, רשאי לפנות לשרים בבקשה לגריעת המערך או השירות מן התוספת הראשונה או השניה, לפי הענין; השרים יחייצו בוועדת המחירים לפני קבלת החלטתם.

חוקסת ראשונה
(סעיף 43(א))

המצרכים והשינוחים שרמת הפיקוח עליהם היא לפי פרק ה' - קביעת מחירים

1. לחם חיטה
2. לחם אחיד, ולבן רגיל ופרוס, חלה ולחמניה
3. תעריפי בוק
4. תעריפי הסבל

תוספת שניה
(טעיף 43 א)

המצרכים והשירותים שרמת הפיקוח עליהם היא לפי פרק ו' - בקשה להעלאת מחירים

		<u>מצרכים</u>	
02.02	בקר קניין אגודה - חבל הנגב גליל	1	
11.08	עמילן - מתוצרת חברת גלעם	2	
17.02	גלוקוזה - מתוצרת חברת גלעם	3	
19.01	תחליף חלב אם - מתוצרת חברת מוצרי מעברות	5	
21.02	שמרים - מתוצרת חברת פאקא	7	
25.07	חרסית - מתוצרת חברת חרסית וחול זך	13	
25.22	סיד חי וסיד כבוי - מתוצרת חברת אבן וסיד	14	
25.23	מלט (צמנט) פורטלנד אפור - מתוצרת חברת נשר	15	
27.10, 27.07	שמנים בסיסיים - מתוצרת חברת שב"ח	16	
27.12	שעוות - מתוצרת חברת שב"ח	17	

15.17	מרגרינה - מתוצרת חברת תוצרת מזון ישראלית	3	} 10
19.02	אטריות ומוצרי בצק דומים - מתוצרת חברת אוסם	6	
21.03.9010	מיונית - מתוצרת חברת תוצרת מזון ישראלית	8	
22.03	בירה מופקת מלתת - מתוצרת חברת טמפו	9	
24.02	סגריות מייצור מקומי - מתוצרת חברת דובק	10	
24.02	סגריות מיבוא - המיובאות ע"י חברת אלישר	11	
25.01	מלח מאכל - מתוצרת חברת המלח עתלית	12	
36.05	גפרורים - מתוצרת חברת נור	34	
48.20	מחברות 16 דף 40 דף - מתוצרת חברת דפרון	42	

תוספת שניה: מצרכים ושירותים בפקוח מחירים

28.01.1000	כלור - מתוצרת חברת תעשיות אלקטרוכימיות פרוטארום	18
28.04	ארגון, חנקן, חמצן - מתוצרת חברת מרכז החמצן	19
28.07	חומצה גופריתנית טכנית - מתוצרת חברת דשנים	20
28.08	חומצה חנקתית טכנית - מתוצרת חברת דשנים	21
28.11.2100	דו-תחמוצת הפחמן (למעט אריזות קטנות עד 1 ק"ג) - כנ"ל	22
28.14.1000	אמוניה אל מימית - כנ"ל	23
28.15.1000	נתרן הידרוקסילי (סודה קאוסטית) - מתוצרת חב' פרוטארום	24
28.28	נתרן היפרכלוריט (סודיום היפרכלוריט) - מתוצרת פרוטארום	25
28.51	אזיר נוזל או דחוס - מתוצרת חברת מרכז החמצן	26
29.01.2100	אתילן - מתוצרת חברת כרמל אולפינים	27
29.05.1100	מתנול - מתוצרת חברת דור כימיקלים	28
29.12	פרומלין פורמלדהיד - מתוצרת חברת דור כימיקלים	29
31	דשנים כימיים - מתוצרת חברת דשנים	30
31.04	אשלג לחקלאות ולתעשייה - מתוצרת חב' מפעלי ים המלח	31
32.09	צבעים ביתיים ותעשייתיים - מתוצרת חברת טמבור	32
36.02	חומרי נפץ, פתילים ונפצים - מתוצרת חב' חרושת חומרי נפץ	33
36.03		34
39.01	פוליאתילן - מתוצרת חברת כרמל אולפינים	35
39.04	פי.וי.סי לסוגיו - מתוצרת חברת תע' אלקטרוכימיות פרוטארום	36
39.19	לוחות מרובדים פורמיקה - מתוצרת חברת ל.ד.י.	37
40.11	צמיגים לטרקטורים ולצ.מ.ת. - מתוצרת חב' אליאנס	38
44.12	לבידים - מתוצרת חב' לבידי אשקלון, חב' קלת אפיקים וחב' עץ לבוד.	39
48.03, 48.02	נייר לסוגיו - מתוצרת חברת מפעלי נייר אמריקיים ישראלים	40
48.10, 48.05		
48.11		
48.19.3000	שקי נייר תעשייתיים בכושר תכולה של 10 ק"ג ומעלה - מתוצרת חברת תעשיית מוצרי נייר.	41
48.23.7100	תאים לאריזות ביצים - מתוצרת חברת מא"י	43
70.03	זכוכית שטוחה - מתוצרת חברת פיניציה אמריקה ישראל	44
70.07	זכוכית בטחון	45
70.10	מיכלי זכוכית - מתוצרת חברת פיניציה מיכלי זכוכית	46
72.14, 72.13	מוטות ברזל או פלדה - מתוצרת חברת מפעלי פלדה ישראלים	47
73.05, 73.04	צנורות וגלמיהם מברזל או פלדה עם תפר מעל 6 אינטש - מתוצרת חברת צינורות המזרח התיכון.	48
73.06		49
73.10.2000	קופסאות פח - מתוצרת חברת קניאל וחברת לגין	50
76.12.1000	שפופרות מחמרן - מתוצרת חברת אלומית	51
83.11	אלקטרודות לריתוך - מתוצרת חברת זיקה	52
90.28	מדי מיים - מתוצרת חברת ארד קבוץ דליה	53
39.23.9000	שפופרות מפלסטיק - מתוצרת חברת לגין	54

שירותים

שרותי בדיקה של תקנים ומפרטים:

מכון התקנים הישראלי	55
המכון הישראלי ליי	56
מכון הסיבים	57
מכון הנפט	58
מוסד הטכניון למחקר ופיתוח	59
מעבדות מילודע	60

69 שרותים סינמטוגרפיים - שירותי מעבדה לפתוח סרטים - חב' אולפנים מאוחדים
 62 שרות צפוי מתכות כאמאיל - חברת סופר אמאיל
 63 שרותי איכות הסביבה - החברה לשירותי איכות הסביבה

64 פקדונות לציוד גז

צילום דלק

- 65 מתי בנקים ש"ק'ם ונ"ל (ליק דוד)
- 66 מתיב ממשלון דאנצא - ממשלון
- 67 מתיב בוצמניק מאנצא - מתיב יאנאקא"פ
- 68 מתיב מנ"ל מנ"ל מנ"ל - (מנ"ל מנ"ל)
- 69 מנ"ל - מנ"ל מנ"ל - מנ"ל - מנ"ל
- 70 מנ"ל - מנ"ל - מנ"ל - מנ"ל
- 71 מנ"ל - מנ"ל - מנ"ל - מנ"ל
- 72 מנ"ל - מנ"ל - מנ"ל - מנ"ל
- 73 מנ"ל - מנ"ל - מנ"ל - מנ"ל
- 74 מנ"ל - מנ"ל - מנ"ל - מנ"ל
- 75 מנ"ל - מנ"ל - מנ"ל - מנ"ל
- 76 מנ"ל - מנ"ל - מנ"ל - מנ"ל
- 77 מנ"ל - מנ"ל - מנ"ל - מנ"ל
- 78 מנ"ל - מנ"ל - מנ"ל - מנ"ל



בנק ישראל
משרד התעשייה והמסחר
מינהל תכנון כלכלה ומחירים

ז' אדר, תשנ"ו
27 בפברואר 1996

מ
מנהל
מינהל

מר יוסי שניר
מנהל כללי אל:

מצ"ב אינדיקטורים כלכליים על פעילות המשק לחודש ינואר 1996.
מוקדם עדיין לעשות סיכומים כלשהם לגבי השנה.

לאינדיקטורים החודש אנו מצרפים טבלאות שנלקחו מתוך הפרסום:
The World Bank Atlas 1996 המפורסם מדי שנה ע"י The World Bank.

בטבלאות יש נתונים על כלכלות כל המדינות בעולם, לכל מדינה מתפרסמים נתוני תל"ג, תל"ג לנפש, אינפלציה ואחוז מהתמ"ג של חקלאות, ייצוא והשקעות.

בברכה,

צביה דורי
מנהלת המינהל

אינדיקטורים כלכליים חודשיים על פעילות המשק
לחודש ינואר 1996

תאריך עדכון הנתונים	אחוז שינוי		תקופה מקבילה אשתקד		שנה נוכחית		א. נתונים על פעילות המשק - כללי
	מצטבר %	חודשי %	מצטבר עד סוף התקופה	חודש שוטף	מצטבר עד סוף התקופה	חודש שוטף	
רבעון שלישי 1995		5.9		1,874		1,984	מועסקים (אלפים)
"		-19.1		156		126	מובטלים (אלפים) - מנוחה עונתיות
"				7.7		5.9	שעור אבטלה (% מכח העבודה) - מנוחה עונתיות
דצמבר 1995				25.3		22.1	שער ריבית חח"ד (%)
"				13.3		6.2	שער ריבית חח"ד ריאלי (%)
ינואר 1996	** 8.4	* 0.5		103.5		112.2	מדד משולב למצב המשק (של בנק ישראל) *
ינואר 1996	** 8.8	* 0.9		119.9		130.5	מדד מחירים לצרכן, 1994=100
"	** 9.4	* 0.9		106.1		116.1	מדד מחירי תפוקה תעשייתית, 1994=100
"	** 8.9	* 1.3		131.7		143.4	מדד מחירי תשומה בבניה למגורים, 1992=100
							<u>ב. נתוני ייבוא ומאזן תשלומים</u>
ינואר 1996	-85.6	90.4	7,318	552	1,051	1,051	הגרעון המסחרי
ינואר 1996	-88.9	24.3	23,369	2,091	2,599	2,599	סה"כ ייבוא (מליוני \$)
"	-89.1	35.2	3,047	245	331	331	ייבוא מוצרי צריכה (מליוני \$)
"	-87.8	35.5	10,358	934	1,266	1,266	ייבוא תשומות לייצור (מליוני \$) (א)
"	-89.0	14.1	4,177	402	459	459	ייבוא מוצרי השקעה (מליוני \$) (ב)
סוף ספטמבר 1995				27,540		30,898	מצבת החוב החיצוני ברוטו (מליוני \$)
"				5,709		8,839	יתרות מט"ח בבנק ישראל (מליוני \$)
ינואר 1996		4.7		2,9980		3,1400	שער הדולר (סוף תקופה)
"		4.3		3,3972		3,5245	סל מטבעות (סוף תקופה)

* חודש / רבעון נוכחי לעומת חודש / רבעון קודם

** חודש / רבעון נוכחי לעומת חודש / רבעון מקביל שנה קודמת

(א) ללא יהלומים ודלק

נתונים על תעשייה

תאריך עדכון הנתונים	אחוז שינוי		תקופה מקבילה אשתקד		שנה נוכחית		ג. נתונים על הייצוא במיליוני דולר
	מצטבר %	חודשי %	מצטבר עד סוף התקופה	חודש שוטף	מצטבר עד סוף התקופה	חודש שוטף	
ינואר 1996	7.6	7.6	1,271.1	1,271.1	1,368.0	1,368.0	סה"כ ייצוא תעשייתי נטו
"	9.2	9.2	880.9	880.9	961.6	961.6	סה"כ ייצוא תעשייתי ללא יהלומים
ינואר 1996	4.2	4.2	390.2	390.2	406.4	406.4	יהלומים נטו
"	-15.5	-15.5	34.8	34.8	29.4	29.4	כרייה ומינרלים אל מתכתיים
"	-5.5	-5.5	42.2	42.2	39.9	39.9	מזון ומשקאות
"	4.2	4.2	84.3	84.3	87.8	87.8	סקסטיל, הלבשה ועוד
ינואר 1996	-24.2	-24.2	13.2	13.2	10.0	10.0	עץ, ריהוט, נייר ודפוס
"	3.7	3.7	198.1	198.1	205.5	205.5	כימיקלים וזיקוק נפט
"	19.8	19.8	54.1	54.1	64.8	64.8	גומי ופלסטיק
ינואר 1996	7.8	7.8	51.6	51.6	55.6	55.6	מתכת בסיסית ומוצרי מתכת
"	42.0	42.0	49.1	49.1	69.7	69.7	מכונות וציוד
ינואר 1996	30.7	30.7	81.1	81.1	106.0	106.0	רכיבים אלקטרוניים, מכונות משרד ומחשבים
"	5.9	5.9	160.6	160.6	170.0	170.0	ציוד תקשורת, בקרה, רפואי ומדעי
"	32.9	32.9	22.8	22.8	30.3	30.3	מנועים וציוד חשמל
"	7.9	7.9	46.6	46.6	50.3	50.3	כלי הובלה
"	-0.8	-0.8	38.1	38.1	37.8	37.8	תכשיטים, חפצי חן וצורפות
רבעון שלישי 1995				101.4		102.8	מדד עלות עבודה ליחידת תפוקה בייצוא, *1994=100
רבעון שלישי 1995			8.0	9.0	10.1	10.3	רווחיות החברות התעשייתיות הרשומות בבורסה (רווח נקי להון עצמי על בסיס שנתי, באחוזים)

* מנוכה עונתיות

שכירים, מדדי ייצור, שעות עבודה ועלות עבודה לחודש נובמבר 1995

שעות עבודה		שינוי במדדים לשמת התקופה המכילה אשתקד (מצטבר עד סוף החודש) ***		שינוי הענף בפדיון ** % 1994	שכירים** 1994	ענף	מס' הענף
שעות עבודה	שכירים	ייצור	משקל				
1.9	3.6	7.4	14.7	46,865	מוצרי טוו	14, 15	
4.3	5.1	15.7	3.6	6,770	משקאות חריפים וקלים ומוצרי טבק	16	
-3.9 *	-1.1 *	2.8 *	3.3	13,135	טקסטיל	17	
-6.2	-3.0	-1.7	4.9	41,622	מוצרי הלבשה (פרט לטרוגים)	18	
-8.0	-2.0	-0.7	0.9	5,710	נעליים, עור ומוצרי	19	
11.4	10.5	9.4	0.6	3,028	עץ ומוצרי (פרט לדהיטים)	20	
2.8	2.4	2.3	3.0	19,973	דהיטים	36	
2.2	3.2	3.2	2.3	7,427	נייר ומוצרי	21	
8.0	5.0	11.2	4.3	22,719	הוצאה לאור ודפוס	22	
8.3	6.4	22.6	2.1	4,512	כרייה וחציבה	13	
1.5 *	1.4 *	2.4 *	4.4	12,565	מוצרים מינרליים אל-מתכתיים	26	
11.4	12.5	14.7	4.8	3,732	זיקוק נפט ומוצרי	23	
9.2	11.4	19.1	8.3	16,262	כימיקלים ומוצרים כימיים	24	
7.4	6.6	12.8	5.3	19,670	מוצרי פלסטיק וגומי	25	
8.7	5.8	4.7	2.2	5,892	מתכת בסיסית	27	
6.8	3.6	10.9	9.4	48,871	מוצרי מתכת	28	
3.2 *	3.9 *	7.7 *	3.0	11,623	מכונות וציוד	29,30	
3.7	3.4	9.9	15.9	53,201	מונעים חשמליים ואביזרים לחלוקת חשמל	31	
-1.6	-4.1	0.0	(ענפים 31-34)	(ענפים 31-34)	רכיבים אלקטרוניים	32	
-3.8	5.7	1.1	4.3	16,261	ציוד תעשייתי לבקרה ולפיקוח רפואי ומדעי	34	
29.1	18.6	36.6	1.1	4,467	ציוד תקשורת אלקטרוני	33	
3.6	3.8	7.9	1.3	7,334	כלי הובלה	35	
			100.0	371,639	צורפות, חכשיטים וחפצי חן	38	
					שונות	39	
					סה"כ ללא יהלומים		

הערות:

* עקב שינוי סיווג מתפרסם נתון אחד לשני ענפים בייחוד.

** מקורות:

** הדבר הנוגעים אל הליקטוס יוצגו על ידי משרד המסחר והתעשייה.

מוקדי אבטלה לחודש ינואר 1996

<u>שיעור אבטלה</u> (באחוזים)	<u>אוכלוסייה בגיל +15</u>	<u>סה"כ אוכלוסייה</u>	<u>יישוב</u>
13.2	3,571	5,355	מצפה רמון
12.8	14,732	22,583	אפקים
11.6	5,595	8,338	ירוחם
11.0	34,702	48,493	קרית גת
10.9	13,759	19,487	שדרות
10.8	13,624	21,340	קרית מלאכי
10.7	11,504	15,919	אור עקיבא
9.2	12,237	17,123	מעלות תרשיחא
8.8	3,929	5,681	קצרין
8.6	36,750	50,761	עכו
8.5	5,918	8,917	חצור הגלילית
8.2	2,731	3,774	שלומי
8.1	9,414	14,034	אריאל
8.0	24,656	33,985	דימונה
7.8	66,858	90,904	אשקלון
7.8	12,096	25,482	רהט
7.7	4,350	7,206	כאבול
7.7	10,130	16,791	נתיבות
7.6	2,426	4,973	אבו רביעה
7.3	2,459	5,191	כסיפה
7.2	6,448	9,316	גדרה
7.1	14,481	19,237	טירת כרמל
		3.4%	סה"כ ארצי

* יישובים בהם האבטלה מעל 7.0% והאוכלוסייה מעל אלף איש.

** ההגדרה של אחוז האבטלה היא: בני 18 ומעלה שנרשמו בלשכות שירות התעסוקה וצברו 6 ימי אבטלה או יותר כאחוז מסך העבודה ללא אקדמאים. הגדרה זו שונה מההגדרה המקובלת בסקרי כח אדם של השלכה המרכזית לסטטיסטיקה.

מקור: שירות התעסוקה - דו"ח חודשי למנכ"ל שירות התעסוקה.

Economy	GNP (a)			GNP per capita			Share of GDP			Share of GDP		
	(millions of US\$)			Real growth rate (%)			PPP/b			PPP/b		
	1994	1993	1994	1994	1985-94	1994	1994	1994	1985-94	1994	1994	1994
Lebanon	1,398	650	700	0.5	14.1	1,720 d	14	15	10	28	15	7
Lesotho												
Liberia												
Libya												
Liechtenstein												
Luxembourg	4,992	1,340	1,350	-7.8	102.3	3,240	21	71	18	18	40	24
Lithuania	15,973	37,100	39,850	1.3	5.0	31,090	1	86	26	66	36	16
Luxembourg												
Macao	1,653	820	790		9.3							
Macedonia, FYR	3,058	240	230	-1.7	15.7	670	35	22	12	12	17	9
Madagascar	1,560	200	140	-2.0	18.8	600	31	29	16	39	65	24
Malawi	68,674	3,140	3,520	5.7	10.7	8,610	14	90	39	45	31	21
Malaysia	2,421	300	250	0.9	3.4	520	42	22	27	27	17	8
Maldives												
Mali												
Malta	88	1,610	1,680		5.6		14					
Marshall Islands												
Martinique												
Mauritania	1,063	500	480	0.2	7.2	1,570 d	27	43	17	17	34	27
Mauritius	3,514	3,040	3,180	5.6	9.0	13,130	9	61	32	32	26	18
Mayotte												
Mexico	368,679	3,730	4,010	0.6	39.9	7,050	8	13	24	24	33	13
Micronesia, Fed. Sts.	202	1,840	1,890		4.5		48	32	8	8	36	22
Moldova	3,853	1,160	870									
Monaco												
Mongolia	801	320	340	-3.3	45.7	2,020 d	21	56	21	21	56	31
Morocco	30,330	1,020	1,150	1.1	5.1	3,440	21	21	21	21	39	40
Mozambique	1,328	90	80	3.5	53.2	550 d	33	23	60	60	32	12
Myanmar												
Namibia	3,045	1,900	2,030	3.4	10.7	3,950 d	14	53	20	20	40	14
Nepal	4,174	190	200	2.2	12.0	1,080 d	43	18	21	21	45	24
Netherlands	338,144	20,950	21,970	1.9	18.080	1.6	3	51	19	19	21	22
Netherlands Antilles												
New Caledonia												
New Zealand	46,578	12,600	13,190	0.5	4.7	16,780	7	31	21	21	8	14
Nicaragua	1,395	340	330	-6.4	1,314.9	1,850	30	24	20	20	39	20
Niger	2,040	270	230	-2.2	800 d		39	13	6	6	68	25
Nigeria	29,995	280	280	1.2	29.6	1,430	43	22	10	10	2	16
Northern Mariana Is.												
Norway	114,328	25,960	26,480	1.4	3.0	21,120	3	43	20	20	2	15
Oman	10,779	5,320	5,200	0.6	0.1	9,150 d	3	16	17	17	2	9
Pakistan	55,565	440	440	1.6	8.8	2,210	25	16	20	20	2	24
Panama	6,905	2,600	2,670	0.0	6.080	1.5	10	37	24	24	2	9
Papua New Guinea	7,606	1,510	1,570	2.1	26.1	2,430 d	28	53	15	15	2	16
Paraguay	44,110	1,490	1,890	-2.5	495.3	3,690	11	9	22	22	9	24
Peru	63,311	850	960	1.8	2.800	9.9	22	35	25	25	2	9
Philippines	94,613	2,250	2,470	0.9	101.7	5,380	6	24	15	15	2	12
Poland	92,124	8,950	9,370	4.0	12.400	11.9	3	26	26	26	2	8
Portugal												
Puerto Rico	7,810	15,030	14,540	-0.8			1	17	17	17	31	24
Qatar												
Reunion												
Romania	27,921	1,150	1,230	-6.2	2,920	63.5	20	26	27	27	2	9
Russian Federation	392,496	3,000	2,650	-4.4	5,260	124.0	7	27	28	28	2	22

a. Atlas method; b. Purchasing power parity, see the introduction and the technical notes; c. Estimated to be low-income (\$725 or less); d. Obtained from regression estimates; e. Estimated to be upper middle-income (\$2,896 to \$8,955); f. Estimated to be high-income (\$8,956 or more); g. Estimated to be lower middle-income (\$726 to \$2,895).

h. Estimates for the economies of the former Soviet Union are preliminary and their classification will be kept under review. i. References to GNP relate to GDP; j. Former Yugoslav Republic of Macedonia; k. Data cover mainland Tanzania only.

The economy

Economy	GNP in (millions of US\$)		GNP per capita		PPP/b		Average inflation rate (%)		Share of GDP		Exports Investment (%)		Share of GDP	
	1994	1993	1994	1993	1994	1993	1985-94	1994	1994	1994	1994	1994	1994	1994
	US\$	US\$	US\$	US\$	dollars	dollars	rate (%)	rate (%)	Agriculture	Agriculture	Exports	Investment	rate (%)	rate (%)
Afghanistan	1,229	340	360	-6.0	32.7	55	12	13	15	24	20	21	20	20
Albania	46,115	1,770	1,690	-2.4	22.3	12	23	33	12	20	18	18	18	18
Algeria	2,532	670	670	-12.9	133.7	50	39	10	9	13	18	18	18	18
American Samoa														
Andorra														
Angola	453	6,540	6,970	2.7	4.4	4	7	20	11	10	70	32	14	14
Antigua and Barbuda	275,657	7,270	8,060	1.9	317.2	6	6	20	57	5.6	11	11	11	11
Argentina	2,532	670	670	-12.9	133.7	50	39	10	13	5.3	18	57	13	13
Armenia														
Aruba	320,705	17,490	17,980	1.2	19,000	3	19	20	5	5,590 d	5	33	14	14
Australia	197,475	23,500	24,950	2.3	20,230	2	38	25	2	16,390	2	23	18	18
Austria	3,730	660	500	-12.2	1,720	27	55	23	2	19,820	2	2	2	2
Azerbaijan	3,207	11,740	11,790	-0.7	15,250 d	3.3	107	28						
Bahamas, The	4,114	8,030	7,500	-0.9	12,070 d	0.3	19	28						
Bahrain	26,636	220	230	2.1	1,350	30	12	14						
Bangladesh	1,704	6,260	6,530	-0.1	10,760 d	5	49	13						
Barbados	21,937	2,850	2,160	-1.7	5,010	17	46	35						
Belarus	231,051	21,650	22,920	2.3	20,450	2	69	18						
Belgium	535	2,500	2,550	5.3	3.5	19	57	31						
Belize	1,954	430	370	-0.8	1,660	34	27	20						
Benin	272	400	400	-1.2	5.3	41	35	28						
Bermuda	5,601	760	770	1.9	2,520	8	17	15						
Bhutan														
Bolivia														
Bosnia and Herzegovina														
Botswana	4,037	2,790	2,800	6.6	5,320	5	61	41						
Brazil	536,309	2,930	3,370	-0.4	5,630	3	7	16						
Brunel	3,975	14,530	14,240	-1.5	0.2	8	3	16						
Bulgaria	10,255	1,170	1,160	-3.2	4,230 d	12	54	22						
Burkina Faso	2,982	300	300	-0.2	770 d	8	12	22						
Burundi	904	180	150	-1.0	580 d	51	15	11						
Cambodia	8,735	820	680	-6.6	1,970	8	8	8						
Cameroon	569,949	19,960	19,570	0.4	21,320	31	30	18						
Canada	346	920	910	1.8	1,850 d	13	16	45						
Cape Verde														
Cayman Islands														
Central African Republic	1,191	400	370	-2.8	1,060 d	50	22	13						
Chad	1,153	210	190	0.9	740 d	44	13	9						
Channel Islands														
Chile	50,051	3,170	3,560	6.2	9,060	8	28	27						
China	630,202	490	530	6.9	2,510	19	26	43						
Colombia	58,935	1,390	1,620	1.9	5,970	16	17	24						
Congo	249	570	510	-1.3	1,130 d	37	18	21						
Congo	1,607	990	640	-2.7	2,000	10	44	16						
Costa Rica	7,856	2,160	2,380	2.8	5,760	16	40	28						
Côte d'Ivoire	7,070	630	510	-5.2	1,340	41	47	13						
Croatia	12,093		2,530			11	45	14						
Cuba														
Cyprus	10,380	10,380	10,380	5.2	4.1	6	47	24						
Czech Republic	33,051	2,710	3,210	-2.1	7,910	6	57	18						
Denmark	145,384	26,580	28,110	1.3	20,800	4	34	14						
Djibouti	780	780	780	4.4	4.4	3	71	13						
Dominica	201	2,760	2,830	4.2	4.4	21	47	26						

.. Not available. \$ See map for range estimate.

Note: Figures in italics are years other than those specified; the number 0 or 0.0 means zero or less than half the unit shown and not known more precisely.

בג"ד תעשיית ישראל
משרד התעשייה והמסחר
מינהל תכנון כלכלה ומחירים

טו' שבט, תשנ"ו
5 בפברואר 1996

תכנון הכלכלה

מז' יוסי שניר
מנהל כלכלי

אל:

מצ"ב אינדיקטורים כלכליים על פעילות המשק לחודש דצמבר 1995.

לאינדיקטורים צירפנו החודש אינדיקטורים עיקריים להתפתחות המשק לשנים 1990-95, כאשר נתוני 1995 הינם אומדן.

האינדיקטורים מצביעים על צמיחה מהירה בשנת 1995 המתבטאת בגידול של 6.9% בתוצר המקומי הגולמי ובגידול של 8.3% בתוצר של הסקטור העיסקי ובתעשייה. בדיקת המגמה בתוך השנה מראה כי חלה האטה בצמיחה ובפעילות ברבעון האחרון של השנה. גם סקר ציפיות שנערך מידי רבעון ע"י התאחדות התעשיינים מצביע על האטה בפעילות ברבעון האחרון.

כפי שצינתי בחודשים קודמים ההישג הגדול של השנה הינו ירידה בשיעור באבטלה לרמה של 5.9%. זאת ירידה מרשימה ביותר לעומת שיא האבטלה של 11.2% בשנת 1992.

מנגד, הנתון המדאיג ביותר הינו גידול של 38% בגרעון המסחרי שהסתכם ב-1995 ב-10.2 מיליארד דולר. 60% מהגידול בגרעון נובע מעליה גבוהה יותר במחירי היבוא (11%) מאשר בעליית מחירי היצוא (5%).

סך הייצוא התעשייתי נטו בשנת 1995 הסתכם ב-16,263 מיליון \$ לעומת יצוא של 14,825 מיליון \$ בשנת 1994. גידול של 9.7%. סך היצוא ללא יהלומים בשנת 1995 הסתכם ב-12,322 מיליון \$ לעומת יצוא של 11,271 מיליון \$ אשתקד. גידול של 9.3%.

הגידול הריאלי ביצוא יסתכם השנה בכך-4% בלבד לעומת גידול ריאלי של 14% ב-1994 ו-19% ב-1993.

הגורם העיקרי לבלימת גידול הייצוא הינו שחיקת רווחיות היצוא כתוצאה מאי עליה מספקת של שערי סל המטבעות ובמיוחד שער הדולר שנשאר קפוא עד נובמבר 1995.

ההשקעות במכונות וציוד גדלו השנה ריאלית ב-9.2%. זוהי התמתנות ניכרת לעומת הגידול של 18.6% בשנת 1994.

גם יבוא מוצרי השקעה היה נמוך השנה והסתכם בגידול של 11.4% בלבד. זאת לעומת גידול של 20% ביבוא מוצרי צריכה וביבוא תשומות לתעשייה.

נקודה נוספת הראויה לציון הינה העליה האיטית אך המתמדת ברווחיות החברות התעשייתיות הרשומות כבורסה. זאת עלתה מממוצע של 9.0% ב-3 הרבעונים הראשונים של שנת 1994 ל-10.3% לשלושת הרבעונים הראשונים של שנת 1995.

בברכה,
צביה דורי
מנהלת המינהל

אינדיקטורים כלכליים חודשיים על פעילות המשק
לחודש דצמבר 1995

תאריך עדכון הנתונים	אחוז שינוי		תקופה מקבילה אשתקד		שנה נוכחית		א. נתונים על פעילות המשק - כללי
	מצטבר %	חודשי %	מצטבר עד סוף התקופה	חודש שוטף	מצטבר עד סוף התקופה	חודש שוטף	
רבעון שלישי 1995		5.9		1,874		1,984	מועסקים (אלפים)
"		-19.1		156		126	מובטלים (אלפים) - מנוחה עונתיות
"				7.7		5.9	שעור אבטלה (% מכח העבודה) - מנוחה עונתיות
נובמבר 1995				23.1		22.3	שער ריבית חח"ד (%)
"				5.7		12.4	שער ריבית חח"ד ריאלי (%)
נובמבר 1995	** 9.3	* 0.3		101.6		111.0	מדד משולב למצב המשק (של בנק ישראל) *
דצמבר 1995	** 8.1	* 1.2		119.7		129.4	מדד מחירים לצרכן, 1994=100
"	** 9.9	* 0.5		104.7		115.1	מדד מחירי תפוקה תעשייתית, 1994=100
"	** 8.9	* 0.9		130.0		141.6	מדד מחירי תשומה בבניה למגורים, 1992=100
							ב. נתוני ייבוא ומאזן תשלומים
דצמבר 1995	38.8	64.3	7,318	552	10,156	907	הגרעון המסחרי
דצמבר 1995	20.0	26.1	23,369	2,091	28,035	2,637	סה"כ ייבוא (מליוני \$)
"	20.0	27.7	3,047	245	3,657	313	ייבוא מוצרי צריכה (מליוני \$)
"	25.7	22.4	10,358	934	13,018	1,144	ייבוא תשומות לייצור (מליוני \$) (א)
"	11.4	20.6	4,177	402	4,653	485	ייבוא מוצרי השקעה (מליוני \$) (ב)
סוף ספטמבר 1995				27,540		30,898	מצבת החוב החיצוני ברוטו (מליוני \$)
"				5,709		8,839	יתרות מס"ח בבנק ישראל (מליוני \$)
דצמבר 1995		3.9		3,018		3,135	שער הדולר (סוף תקופה)
"		6.3		3,3654		3,5781	סל מטבעות (סוף תקופה)

* חודש / רבעון נוכחי לעומת חודש / רבעון קודם

** חודש / רבעון נוכחי לעומת חודש / רבעון מקביל שנה קודמת

(א) ללא יהלומים חלק

(ב) ללא אוניות ומסוטים

נתונים על תעשייה

תאריך עדכון הנתונים	אחוז שינוי		תקופה מקבילה אשתקד		שנה נוכחית		ג. נתונים על הייצוא במיליוני דולר
	מצטבר %	חודשי %	מצטבר עד סוף התקופה	חודש שוטף	מצטבר עד סוף התקופה	חודש שוטף	
דצמבר 1995	9.7	11.8	14,825.1	1,410.2	16,262.8	1,575.9	סה"כ ייצוא תעשייתי נטו סה"כ ייצוא תעשייתי ללא יהלומים
-	9.3	13.1	11,271.5	1,171.7	12,322.4	1,325.7	
דצמבר 1995	10.9	4.9	3,553.6	238.5	3,940.4	250.2	יהלומים נטו כרייה ומינרלים אל מתכתיים מזון ומשקאות טקסטיל, הלבשה ועוד
-	14.4	30.2	332.2	25.2	380.0	32.8	
-	9.2	3.9	559.4	53.6	611.0	55.7	
-	6.8	4.6	968.0	97.6	1,034.1	102.1	
דצמבר 1995	25.8	-9.6	135.1	16.6	170.0	15.0	עץ, ריהוט, נייר ודפוס כימיקלים וזיקוק נפט גומי ופולטיק
-	10.8	10.5	2,216.9	207.0	2,456.2	228.8	
-	33.6	19.1	559.5	59.2	747.3	70.5	
דצמבר 1995	28.0	22.8	545.7	57.1	698.4	70.1	מתכת בסיסית ומוצרי מתכת מכונות וציוד
-	14.0	-20.4	833.1	143.4	950.1	114.2	
דצמבר 1995	16.1	37.3	945.5	99.7	1,097.4	136.9	רכיבים אלקטרוניים, מכונות משרד ומחשבים ציוד תקשורת, בקרה, רפואי ומדעי מנועים וציוד חשמל כלי הובלה תכשיטים, חפצי חן וצורפות
-	2.5	5.1	2,406.9	264.3	2,468.1	277.9	
-	30.3	26.0	246.5	28.5	321.3	35.9	
-	-20.2	91.0	916.5	66.8	731.2	127.6	
-	10.1	22.2	513.5	38.3	565.5	46.8	
רבעון שלישי 1995				101.4		102.8	מדד עלות עבודה ליחידת תפוקה בייצוא, 1994=100*
רבעון שלישי 1995			8.0	9.0	10.1	10.3	רווחיות החברות התעשייתיות הרשומות בבורסה (רווח נקי להון עצמי על בסיס שנתי, באחוזים)

* מנוכה עונתיות

שכירים, מדדי ייצור, שעות עבודה ועלות עבודה לחודש אוקטובר 1995

שינוי במדדים לעומת התקופה המקבילה אשתקד (מצטבר עד סוף החודש) ***			משקל הענף בפדיון ** 1994 %	שכירים** 1994	ענף	מס' הענף
שעות עבודה	שכירים	ייצור				
1.9	3.7	7.5	14.7	46,865	מוצרי מזון	14, 15
4.1	4.9	16.0	3.6	6,770	משקאות חריפים וקלים ומוצרי טבק	16
-3.9 *	-1.0 *	3.3 *	3.3	13,135	סקסטיל	17
-6.1	-3.1	-1.5	4.9	41,622	מוצרי הלבשה (פרט לסרוגים)	18
			0.9	5,710	נעליים, עור ומוצריו	19
-7.9	-2.3	-1.0	0.6	3,028	עץ ומוצריו (פרט לרהיטים)	20
12.3	10.7	9.6	3.0	19,973	רהיטים	36
2.8	2.4	2.3	2.3	7,427	נייר ומוצריו	21
2.5	3.6	2.9	4.3	22,719	הוצאה לאור ודפוס	22
7.7	5.0	10.6	2.1	4,512	כרייה וחציבה	13
8.0	6.5	22.1	4.4	12,565	מוצרים מינרליים אל-מתכתיים	26
1.7 *	1.4 *	2.0 *	4.8	3,732	זיקוק נפט ומוצריו	23
			8.3	16,262	כימיקלים ומוצרים כימיים	24
11.0	12.1	14.8	5.3	19,670	מוצרי פלסטיק וגומי	25
8.9	11.2	19.7	2.2	5,892	מחכת בטיסית	27
7.1	6.3	12.9	9.4	48,871	מוצרי מחכת	28
8.9	6.4	5.9	3.0	11,623	מכונות וציוד	29,30
7.0	3.8	11.8			מנועים חשמליים ואביזרים לחלוקת חשמל	31
3.3 *	3.8 *	8.5 *	15.9 (ענפים 31-34)	53,201 (ענפים 31-34)	רכיבים אלקטרוניים	32
4.5	3.2	11.4			ציוד תעשייתי לבקרה ולפיקוח רפואי ומדעי	34
-2.3	-4.3	-0.5	4.3	16,261	ציוד תקשורת אלקטרוני	33
					כלי הובלה	35
-4.4	5.3	-0.3	1.1	4,467	צורפות, תכשיטים וחפצי חן	38
33.7	22.9	39.2	1.3	7,334	טונות	39
3.6	3.8	8.1	100.0	371,639	סה"כ ללא יהלומים	

הערות:

* עקב שינוי סיווג מתפרסם נתון אחד לשני ענפים ביחד.

מקורות:

** מדור התעשייה של הלמ"ס ואומדני מינהל תכנון וכלכלה; *** מדור התעשייה של הלמ"ס - מדד מנוכה עונתיות.

מוקדי אבטלה לחודש דצמבר 1995

<u>שיעור אבטלה</u> (באחוזים)	<u>אוכלוסייה בגיל +15</u>	<u>סה"כ אוכלוסייה</u>	<u>יישוב</u>
13.3	14,609	22,416	אפקים
12.1	3,563	5,345	מצפה רמון
11.4	5,560	8,315	ירוחם
11.0	34,533	48,324	קרית גת
9.9	13,652	19,354	שדרות
9.7	11,430	15,866	אור עקיבא
9.6	13,572	21,348	קרית מלאכי
9.2	12,195	17,093	מעלות תרשיחא
9.1	2,723	3,775	שלומי
8.5	3,850	5,586	קצרין
8.4	4,334	7,183	כאבול
8.3	5,888	8,895	חצור הגלילית
8.2	12,017	25,325	רהט
7.9	36,682	50,713	עכו
7.8	66,610	90,722	אשקלון
7.8	9,366	13,988	אריאל
7.6	24,549	33,876	דימונה
7.4	10,026	16,664	נתיבות
7.3	6,445	9,332	גדרה
7.2	2,445	5,151	כסיפה
7.0	14,444	19,195	טירת כרמל
		3.3%	סה"כ ארצי

* יישובים בהם האבטלה מעל 7.0% והאוכלוסייה מעל אלף איש.

** ההגדרה של אחוז האבטלה היא: בני 18 ומעלה שנרשמו בלשכות שירות התעסוקה וצברו 6 ימי אבטלה או יותר כאחוז מסך העבודה ללא אקדמאים. הגדרה זו שונה מההגדרה המקובלת בסקרי כח אדם של השלכה המרכזית לסטטיסטיקה.

מקור: שירות התעסוקה - דו"ח חודשי למנכ"ל שירות התעסוקה.

אינדיקטורים עיקריים להתפתחות המשק

1990-1995

(א) 1995	1994	1993	1992	1991	1990	
השינוי הכמותי באחזים, כל שנה לעומת קודמתה						
תוצר מקומי גולמי						
6.9	6.5	3.4	6.8	6.3	6.1	- סך הכל
8.3	7.6	3.6	8.3	7.6	7.6	- הסקטור העסקי
8.3	7.5	6.8	6.3	4.6	6.2	- תעשייה (לא כולל יהלומים)
12.4	8.6	-5.4	11.8	36.6	14.1	- ביני
הוצאה לצריכה פרטית וציבורית						
7.1	8.9	7.2	8.0	7.1	5.6	צריכה פרטית - סך הכל
4.4	6.3	4.4	4.3	0.9	2.3	לנפש: - סך הכל
3.8	6.0	5.4	2.4	-0.5	1.0	- למעט מוצרים בני קיימא
9.0	8.4	-2.2	20.4	13.5	13.6	- מוצרים בני קיימא
3.2	-0.7	4.8	0.9	4.3	6.6	צריכה ציבורית - סך הכל
4.1	5.1	3.2	6.8	5.0	5.1	- אורחית
1.8	-8.7	7.1	-6.4	3.5	8.4	- ביטחונית
2.4	2.0	-6.2	0.0	-2.3	2.1	- הוצאה מקומית לביטחון
0.9	-29.1	41.9	-24.6	24.5	16.8	- יבוא ביטחוני
השקעה בנכסים קבועים						
9.2	14.0	1.5	7.1	38.9	23.0	סך כולל
18.2	3.1	-23.7	0.0	73.8	17.8	בתי מגורים - סך הכל
13.0	15.2	11.3	9.9	6.5	-0.7	- בניה פרטית למגורים
45.0	-33.0	-60.6	-8.7	290.5	180.1	- בניה ציבורית למגורים
6.0	18.3	16.6	11.9	22.4	25.1	ענפי המשק - סך הכל
8.8	12.5	28.3	24.1	14.5	17.2	- בניה שלא למגורים ועבודות אחרות
9.2	18.6	13.2	5.1	18.4	23.7	- מכונות וציוד
-8.1	19.1	5.8	22.8	60.0	22.3	- כלי תחבורה יבשתיים
יצוא ויבוא סחורות ושירותים (ב)						
8.6	11.5	10.7	14.7	-1.9	2.0	יצוא סחורות ושירותים - סך הכל
7.7	9.6	12.6	14.9	0.8	4.7	- ללא יהלומים
8.7	10.6	14.1	8.9	15.9	9.1	יבוא סחורות ושירותים - סך הכל
8.2	13.2	11.9	12.2	19.2	10.6	ללא: יבוא בטחוני, יהלומים, אוניות ומטוסים
במחירים שוטפים, מיליוני דולר						
מאזן התשלומים - חשבון שוטר						
-10,220	-7,910	-5,834	-5,320	-5,266	-3,882	סחורות ושירותים - נטו, למעט יבוא בטחוני
1,477	1,461	2,106	1,448	1,940	1,468	יבוא בטחוני
-11,697	-9,371	-7,940	-6,768	-7,206	-5,350	סך סחורות ושירותים - נטו
(ה) 6,565	6,902	6,676	6,827	6,744	5,906	העברות חד-צדדיות - נטו
(ה) -5,132	-1,468	-1,265	58	-461	556	סחורות, שירותים והעברות - נטו (ג)
חובות ישראל לחו"ל (ד)						
(ו) 43,435	39,960	35,972	34,127	33,259	32,817	חובות
(ו) 24,969	23,457	20,278	18,899	18,085	17,694	נכסים
(ו) 18,466	16,503	15,694	15,228	15,174	15,123	חובות נטו

(א) אומדנים המבוססים על נתונים ל- 8-11 חודשים והערכות לחודשים החסרים;

אין ליחס חשיבות להצגה בדיוק של עשירות.

(ב) לא כולל תשלומים לגורמי ייצור בחו"ל - נטו.

(ג) הוצאות על יבוא בניכי הכנסות מיצוא סחורות ושירותים והעברות חד-צדדיות.

(ד) לסוף השנה; כולל חובות הממשלה, הבנקים ופרטים.

(ה) כולל רק המענק האורחי שהתקבל עד סגירת החשבונות.

(ו) סוף ספטמבר 1995.

בנק ישראל

משרד התעשייה והמסחר
מינהל תכנון כלכלה ומחירים

יא' טבת, תשנ"ו
3 בינואר 1996

Handwritten signature

מר יוסי שניידר
מנהל כלכלי

אל:

שלום רב,

מצ"ב אינדיקטורים כלכליים על פעילות המשק לחודש נובמבר 1995.

נתוני היצוא ל-11 חודשים מתייצבים על גידול בייצוא של כ-9% במחירים שוטפים. בניכוי העלאות מחירים יסתכם הגידול בייצוא השנה בסביבות 3%. זהו גידול נמוך ביותר שיש בו כדי להדאיג לגבי הבאות. ניתוח מגמת היצוא לפי חודשים מראה כי הגידול בייצוא נעצר בסביבות חודשי מאי 1995.

נתוני היצור התעשייתי עד סוף חודש יולי מראים על גידול בשעור 8.1% לעומת תקופה מקביל אשתקד. להוציא את ענפי ההנעלה וכלי תחבורה (בעיקר תעשייה אווירית) יש גידול בכל ענפי המשק כאשר הגידול הוא גם בענפים מוטי שוק מקומי וגם בענפים מוטי יצוא.

המדד המשולב למצב המשק מראה על גידול של 7.8% בפעילות בעשרת החודשים הראשונים של השנה לעומת התקופה המקבילה אשתקד. ניתוח המגמה מראה כי היקף הגידול בפעילות המרכזי בחודשים הראשונים של השנה. בחודשים האחרונים ניכרת מגמה של התמתנות ניכרת בפעילות הכלכלית.

טבלת מוקדי אבטלה לחודש נובמבר מראה כי אופקים צועדת במקום ראשון בשעור האבטלה וזאת עוד לפני ההודעה על סגירת מפעל אומן. נתון בולט אחר הוא כי כל עיירות הפיתוח עם שעור אבטלה מעל 10% נמצאות בדרום הארץ.

בכבוד רב,

Handwritten signature
צביה דורי
מנהלת המינהל

לשכת המנכ"ל			
נתקבל			
25101	מס'	3.1.96	תאריך
			לידיעה
			לטיפול

אינדיקטורים כלכליים חודשיים על פעילות המשק

לחודש נובמבר 1995

תאריך עדכון הנתונים	אחוז שינוי		תקופה מקבילה אשתקד		שנה נוכחית		א. נתונים על פעילות המשק - כללי
	מצטבר %	חודשי %	מצטבר עד סוף התקופה	חודש שוטף	מצטבר עד סוף התקופה	חודש שוטף	
רבעון שלישי 1995		5.9		1,874		1,984	מועסקים (אלפים)
"		-19.1		156		126	מובטלים (אלפים) - מנוחה עונתית
"				7.7		5.9	שעור אבטלה (% מכח העבודה) - מנוחה עונתית
ספטמבר 1995				21.3		21.0	שער ריבית חח"ד (%)
"				5.9		7.8	שער ריבית חח"ד ריאלי (%)
אוקטובר 1995	** 7.8	* 0.6		102.2		110.2	מדד משולב למצב המשק (של בנק ישראל) *
נובמבר 1995	** 7.8	* 0.7		118.7		127.9	מדד מחירים לצרכן, 1994=100
"	** 10.3	* 0.5		103.8		114.5	מדד מחירי תפוקה תעשייתית, 1994=100
"	** 9.3	* 0.1		128.5		140.4	מדד מחירי תשומה בבניה למגורים, 1992=100
							ב. נתוני ייבוא ומאזן תשלומים
נובמבר 1995	37.5	35.6	6,767	618	9,302	838	הגרעון המסחרי
נובמבר 1995	19.3	20.7	21,279	2,072	25,395	2,501	סה"כ ייבוא (מליוני \$)
"	19.3	20.1	2,802	273	3,344	328	ייבוא מוצרי צריכה (מליוני \$)
"	26.0	21.1	9,424	923	11,876	1,118	ייבוא תשומות לייצור (מליוני \$) (א)
"	10.4	7.7	3,774	366	4,166	394	ייבוא מוצרי השקעה (מליוני \$) (ב)
סוף יוני 1995				27,676		30,485	מצבת החוב החיצוני ברוטו (מליוני \$)
"				6,049		8,780	יתרות מט"ח בבנק ישראל (מליוני \$)
נובמבר 1995		1.4		3,031		3,072	שער הדולר (סוף תקופה)
"		3.9		3,369		3,500	סל מטבעות (סוף תקופה)

* חודש / רבעון נוכחי לעומת חודש / רבעון קודם

** חודש / רבעון נוכחי לעומת חודש / רבעון מקביל שנה קודמת

(א) ללא יהלומים ודלק

(ב) ללא אוניות ומטוסים

נתונים על תעשייה

תאריך עדכון הנתונים	אחוז שינוי		תקופה מקבילה אשתקד		שנה נוכחית		ג. נתונים על הייצוא במיליוני דולר
	מצטבר %	חודשי %	מצטבר עד סוף התקופה	חודש שוטף	מצטבר עד סוף התקופה	חודש שוטף	
נובמבר 1995	9.3	12.7	13,414.9	1,355.7	14,662.4	1,528.5	סה"כ ייצוא תעשייתי נמו סה"כ ייצוא תעשייתי ללא יהלומים
"	8.6	13.7	10,099.8	978.5	10,973.1	1,113.0	
נובמבר 1995	11.3	10.2	3,315.1	377.2	3,689.3	415.5	יהלומים נמו כרייה ומינרלים אל מתכתיים מזון ומשקאות סקסטיל, הלבשה ועוד
"	12.7	6.8	307.0	25.0	346.1	26.7	
"	9.9	13.2	505.8	45.5	555.8	51.5	
"	7.2	2.8	870.4	90.8	933.5	93.3	
נובמבר 1995	30.5	-1.3	118.5	14.9	154.6	14.7	עץ, ריהוט, נייר ודפוס כימיקלים חיקוק נפט גומי ופולסטיק
"	10.6	13.5	2,009.9	198.6	2,222.3	225.5	
"	35.1	18.0	500.3	55.7	676.1	65.7	
נובמבר 1995	28.1	19.8	488.6	53.1	626.0	63.6	מתכת בטיטית ומוצרי מתכת מכונות וציוד
"	19.8	16.5	689.7	61.7	826.1	71.9	
נובמבר 1995	13.5	35.6	845.8	81.1	959.9	110.0	רכיבים אלקטרוניים, מכונות משרד ומחשבים ציוד תקשורת, בקרה, רפואי ומדעי מנועים וציוד חשמל כלי הובלה תכשיטים, חפצי חן וצורפות
"	1.5	4.6	2,142.6	224.3	2,174.6	234.6	
"	31.1	27.0	218.0	26.3	285.7	33.4	
"	-28.2	46.9	849.7	34.1	609.9	50.1	
"	8.9	7.2	475.2	60.0	517.3	64.3	
דבעון ראשון 1995			3.3	3.3	3.1	3.1	מדד עלות עבודה ליחידת תפוקה בייצוא, *100=1989
דבעון שלישי 1995			8.0	9.0	10.1	10.3	רווחיות החברות התעשייתיות הרשומות בבורסה (רווח נקי להון עצמי על בסיס שנתי, באחוזים)

* מנוכה עונתיות

שכירים, מדדי ייצור, שעות עבודה ועלות עבודה לחודש יולי 1995

שינוי במדדים לעומת התקופה המקבילה אשתקד (מצטבר עד סוף החודש) **			משקל הענף בפדיון* % 1994	שכירים* 1994	ענף	מס' הענף
שעות עבודה	שכירים	ייצור				
2.5	3.2	6.9	14.7	46,865	מוצרי מזון	14, 15
3.3	4.7	17.8	3.6	6,770	משקאות חריפים וקלים ומוצרי טבק	16
			3.3	13,135	טקסטיל	17
-3.4	-0.6	3.8	4.9	41,622	מוצרי הלבשה (פרט לסרוגים)	18
-4.5	-0.9	-0.8	0.9	5,710	נעליים, עור ומוצרי	19
-7.1	-2.4	0.3	0.6	3,028	עץ ומוצרי (פרט לרהיטים)	20
12.8	10.0	11.7	3.0	19,973	רהיטים	36
2.0	2.0	4.4	2.3	7,427	נייר ומוצרי	21
6.9	3.8	3.9	4.3	22,719	הוצאה לאור ודפוס	22
8.0	4.8	12.2	2.1	4,512	כרייה וחציבה	11,12
5.7	6.6	16.7	4.4	12,565	מוצרים מינרליים אל-מתכתיים	26
			4.8	3,732	זיקוק נפט ומוצרי	23
2.5	2.0	0.2	8.3	16,262	כימיקלים ומוצרים כימיים	24
10.6	11.2	14.1	5.3	19,670	מוצרי פלסטיק וגומי	25
7.5	9.5	10.3	2.2	5,892	מתכת בסיסית	27
5.9	6.3	9.5	9.4	48,871	מוצרי מתכת	28
8.6	6.7	16.6	3.0	11,623	מכונות וציוד	29,30
9.0	5.2	14.3			מונעים חשמליים ואביזרים לחלוקת חשמל	31
8.2	4.2	12.1	15.9	53,201	רכיבים אלקטרוניים	32
6.3	4.2	14.9	(ענפים 31-34)	(ענפים 31-34)	ציוד תקשורת אלקטרוני	33
8.2	4.2	12.1			ציוד תעשייתי לבקרה ולפיקוח רפואי ומדעי	34
-2.9	-5.5	-3.2	4.3	16,261	כלי הובלה	35
-2.3	7.6	1.1	1.1	4,467	צורפות, תכשיטים וחפצי חן	38
37.1	26.7	40.4	1.3	7,334	שונות	39
3.6	3.8	8.1	100.0	371,639		סה"כ ללא יהלומים

מקורות:

* מדור התעשייה של הלמ"ס ואומדני מינהל תכנון וכלכלה; ** מדור התעשייה של הלמ"ס - מדד מנוכה עונתיות.

מוקדי אבטלה לחודש נובמבר 1995

<u>שיעור אבטלה</u> (באחוזים)	<u>אוכלוסייה בגיל +15</u>	<u>סה"כ אוכלוסייה</u>	<u>יישוב</u>
13.1	14,456	22,225	אפקים
12.6	3,559	5,334	מצפה רמון
11.7	5,532	8,272	ירוחם
10.7	34,308	48,060	קרית גת
10.2	13,551	19,221	שדרות
9.7	13,544	21,334	קרית מלאכי
9.6	11,370	15,805	אור עקיבא
8.5	2,711	3,767	שלומי
8.5	12,114	16,981	מעלות תרשיחא
8.4	3,814	5,533	קצרין
8.2	9,910	16,515	נתיבות
8.0	4,322	7,168	כאבול
8.0	2,435	5,133	כסיפה
7.9	11,950	25,235	רהט
7.8	9,332	13,950	אריאל
7.8	66,277	90,327	אשקלון
7.6	36,658	50,692	עכו
7.4	5,873	8,883	חצור הגלילית
7.2	24,496	33,834	דימונה
7.1	6,443	9,319	גדרה
7.0	28,737	38,296	כרמיאל
		3.2%	סה"כ ארצי

* יישובים בהם האבטלה מעל 7.0% והאוכלוסייה מעל אלף איש.

** ההגדרה של אחוז האבטלה היא: בני 18 ומעלה שנרשמו בלשכות שירות התעסוקה וצברו 6 ימי אבטלה או יותר כאחוז מסך העבודה ללא אקדמאים. הגדרה זו שונה מההגדרה המקובלת בסקרי כח אדם של השלכה המרכזית לסטטיסטיקה.

מקור: שירות התעסוקה - דו"ח חודשי למנכ"ל שירות התעסוקה.

תשע"ב

מזכר

אל:

המנכ"ל

תאריך
25/11/03

מאת:

צביה זכור

תיק מס'

הסיון:

סימוכין:

מנכ"ל
מנכ"ל
מנכ"ל

רשות המבחן
מנכ"ל
מנכ"ל

צביה

צביה זכור

צביה

6 בפברואר 1995
K-42185

רווחיות חברות התעשייה הבורסאיות בתשעת החודשים הראשונים של שנת 1994 קובי אברמוב, אילן בן-יאיר

כ ל י

הדו"חות הכספיים לתשעת החודשים הראשונים של 1994 מצביעים כי הרווחיות התפעולית של חברות התעשייה הגדולות והותיקות - מדדיות ודולריות - לא ירדה באופן משמעותי.

הרושם ההפוך שהתקבל על ירידת הרווחיות במהלך 1994 הושפע במידה רבה מירידת הרווח הנקי של החברות התעשיות בעקבות המשבר בשוק ההון ומחירייה התלולה שחלה ברווחיות התפעולית של החברות החדשות, שחן ברובן חברות קטנות.

למותר לציין כי מבחינה מקרו-כלכלית יש חשיבות רבה לנתוני החברות הגדולות ולרווח התפעולי, אשר איננו מבטא רווחים מפעילות פיננסית (בשנים 1991 עד 1993) או הפסדים מפעילות כזו (ב-1994).

הנתונים שיוצגו להלן מסייעים לישוב את הסתירה, העולה כביכול מנתוני שנת 1994, כאשר מצד אחד מצביעים הנתונים על גידול בצמיחה וביצוא ומצד שני מושמעות טענות בדבר רווחיות נמוכה בתעשייה. מנתוני העבודה עולה כי במקביל לצמיחה המהירה נהנתה התעשייה מרווחיות סבירה, אף כי זו היתה פחותה במקצת מרווחיות השיא, שהושגה בשנים 1991 ו-1992.

העבודה הוכנה בעזרת מערכת ה"דוכס" הכוללת נתונים מחדו"חות הכספיים של החברות הבורסאיות ומנוהלת ביחידת המחקר של הבורסה.

חברות התעשייה "המדדיות"

על פי מדגם של 76 חברות תעשייה ותיקות, שמניותיהן נסחרות בבורסה מזה 3 שנים לפחות, התשואה התפעולית להון ב-9 החודשים הראשונים של השנה מסתכמת ב-20% וחינה זהה לנתון השנתי ל-1993, ונמוכה במקצת מהנתון לתקופה המקבילה אשתקד (23%).

התשואה התפעולית להון ב-1994 וב-1993 מבטאת ירידה קלה בלבד לעומת נתוני שנת 1992, שהיתה שנת שיא ברווחיות חברות התעשייה ובה הגיעה התשואה התפעולית של חברות המדגם ל-24.3%.

הגדלת המדגם ע"י הוספת 98 חברות חדשות, שהנפיקו במהלך השנים 1992, 1993 ותחילת 1994 משנה את התמונה מקצה לקצה. הנתונים הכוללים של 174 החברות מצביעים על ירידה משמעותית בתשואה התפעולית להון בין השנים 1992 ל-1993 מ-26.7% ל-19.4% וירידה נוספת של 2% בנתונים לספטמבר 1994 (ראה דיאגרמה 1).

מנתוח התוצאות העסקיות של החברות הבורסאיות, תוך הבחנה בין קבוצת-החברות הותיקות ובין קבוצת החברות החדשות, ברור כי קיים שוני מהותי בתוצאותיהן. בעוד שנתוני החברות הותיקות מצביעים, כאמור, על יציבות ברווחיות התפעולית וירידה ברווח הנקי הרי שנתוני החברות החדשות מצביעים על שחיקה מתמשכת וחריפה בתשואה התפעולית להון, ברווח התפעולי וברווח הנקי, בין השנים 1992 ועד 1994. (ראה לוח 1, לוח 2 ודיאגרמה 2).

מענין לציין כי סיכום נתוני החברות הבורסאיות החדשות בניכוי נתוני 4 החברות הגדולות הכלולות במדגם זה ("אגיס", "פלטוב", "אוסס" ו"טמבור"), סה"כ 94 חברות, מצביע על ירידה תלולה עוד יותר ברווחיות במהלך התקופה הנבדקת. לדוגמא, ירידה מתשואה תפעולית להון של 55% ב-1991 ל-10% ב-1994, זאת כאשר בכל מדגם 98 החברות החדשות הירידה בתשואה התפעולית להון הינה חריפה פחות - מ-45% ב-1991 ל-11.5% ב-1994.

לירידה התלולה בנתוני הרווחיות של החברות החדשות והקטנות, ניתן להציע מספר הסברים:

ראשית, כידוע חברות חדשות מנפיקות בדרך כלל על בסיס דו"חות הכספיים הרווחיים ביותר באותה התקופה. במקרה הנדון רוב החברות החדשות הנפיקו על בסיס הדו"חות הכספיים לשנים 1991 ו-1992, ומיעוטן על בסיס נתוני 1993 ולכן התוצאות העסקיות של חברות המדגם בשנים אלה טובות, כנראה, במיוחד.

שנית, במקרים רבים בעת ההנפקה, כחלק מהמהלך של מעבר מחברה פרטית לחברה ציבורית נעשים הסדרים אשר יבואו לידי ביטוי רק בדו"חות הכספיים הבאים, כדוגמת קביעת תנאי שכר לבעלי הענין, הסדרי שכירות וכו'.

במקרים אלה בדו"חות הכספיים הבאים ירשם גידול בהוצאות מבלי שנתוני העבר מוצגים כפרופורמה בהתאם לשינויים. לאור העובדה שמרבית החברות החדשות הנפיקו על בסיס דו"חות 1991 ו-1992, יש להניח שהנתונים הכספיים לתקופה שלאחר ההנפקה מבטאים גם את השפעת ההוצאות הנובעות מהסדרים מסוג זה.

העובדה שניכוי נתוני ארבע החברות הגדולות החדשות מחריפה את מגמת הירידה ברווחיות החברות החדשות מחזקת טענה זו, שהרי ככל שהחברה גדוקה יותר השפעתן היחסית של הוצאות מסוג זה על התוצאות הכוללות של החברה קטנה יותר.

שלישית, מרבית החברות החדשות שנרשמו בשנים אלה הינן חברות קטנות יחסית, אשר נתונות יותר לתנודות ברווחיות. (המחזור השנתי הממוצע בקבוצת החברות הותיקות מגיע לכ-300 מיליון ש"ח, פי 5 מהמחזור השנתי הממוצע בקבוצת החברות החדשות, כ-60 מיליון ש"ח (על פי נתונים מגוכמים ל-1994)).

רביעית, החברות הכלולות במדגם החברות החדשות הן חברות שהגדילו את הוןן באופן חד במהלך התקופה, הן לפני ההנפקה (השלמות הון) והן כתוצאה מההנפקה לציבור. לכן, נתון התשואה התפעולית לחון בשנים שלפני ההנפקה מוטח כלפי מעלה, מאחר וההון בשנים אלה הינו הון עצמי נמוך, ערב ההנפקה, ובמקרים רבים מעלה החברה בעזרת תחליפי הון עצמי (ערבויים בעלים, למשל), שאינם באים לידי ביטוי בנתונים.

לאור האמור לעיל וכן בהתחשב בעובדה שנתון המכירות המצטבר של קבוצת החברות החדשות, יש לבראות את הותיקות גדול פי 4 מנתון המכירות המצטבר של קבוצת החברות החדשות. יש לבראות את נתוני החברות הוותיקות במדגם העיקרי והמייצג לבדיקת השינויים ברווחיות חברות התעשייה בשנים הנדונות ולא לכלול במדגם חברות שהונפקו בשנים האחרונות.

מכירות החברות הותיקות הסתכמו בתשעת החודשים הראשונים של 1994 בכ-17.5 מיליארד ש"ח, כאשר רוב העליה במכירות, לעומת אשתד, נובעת מתחילת איחוד דוחות "גרנית" בדוחות "כלל תעשיות" ו"כור" החל מ-1994.

הרווח התפעולי של חברות אלה הסתכם ב-1.4 מיליארד ש"ח, המחויים 7.8% מהמכירות, וזאת לעומת 9.3% בתקופה המקבילה אשתד ו-8.4% בכל שנת 1993.

בשנת 1994 חלה ירידה חדה בשערי הרווח הנקי, הנובעת בעיקר מהמשבר בשוק החון שגרם כחוצאות מיסוי הריגות (המבטאות המסדיים בבורסה) בהק ניכר מהחברות, וזאת לאחר שבשנות הגאות של שוק החון, רשמו החברות הכנסות גבוהות בסעיף זה.

הרווח הנקי של החברות הותיקות הסתכם בתשעת החודשים הראשונים של 1994 ב-590 מיליון ש"ח, המחויים תשואה נטו כחון של 8.6%. וזאת לעומת 13%-16% בשנים הקודמות.

תשואת הרווח התפעולי והרווח הנקי נטו לרהון
 ב-75 חברות תעשייה שדוחותיהן מתואמים למדד "כולר" (ללא "כולר")

1988 עד ספטמבר 1994

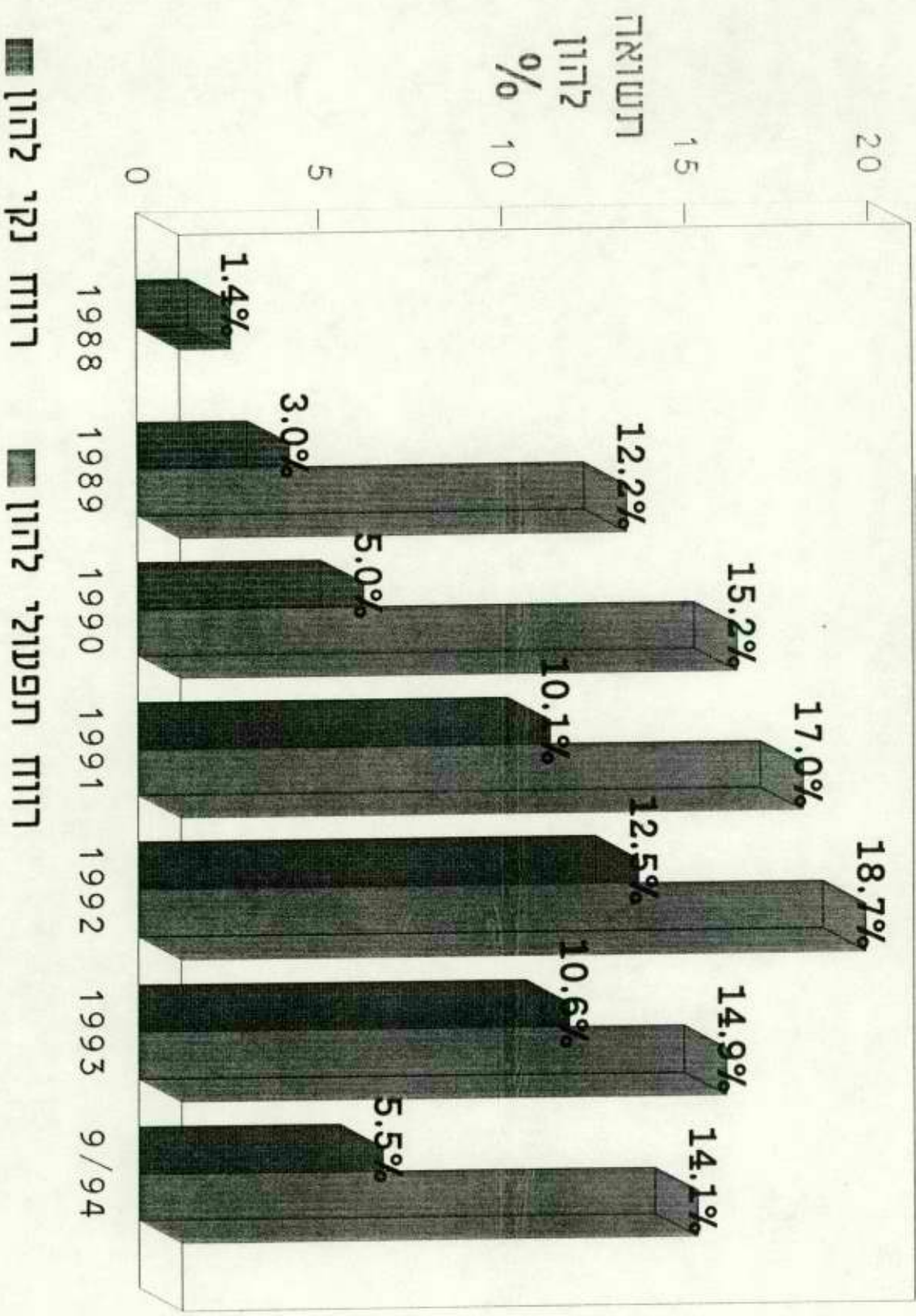

בְּרִיטָה יִשְׂרָאֵל
משרד התעשייה והמסחר
מינהל תכנון כלכלה ומחירים

יג' כסלו, תשנ"ו
6 בדצמבר 1995

ת"ד
תשנ"ו
1000

אל: מר יוחנן לוי - המשנה למנכ"ל - יו"ר ועדת תמיכות

הנדון: תמיכה בסקר תעשייה ומלאכה בנצרת

מצ"ב סקר "מיפוי מצב עסקי התעשייה והמלאכה בנצרת 1995".

מטרת הסקר היתה למפות את מצב עסקי המלאכה והתעשייה בנצרת כדי שיוכלו לשמש בסיס פרוגרמטי לתכנון אזור מלאכה ותעשייה חדש.

בהתאם לדף העלויות המצורף עלות הסקר לעירייה הסתכמה ב-85,500 ש"ח (לא כולל מע"מ).

במסגרת מדיניות המשרד לקידום התעשייה במגזר הערבי אבקש תמיכת המשרד בסקר בסכום של 70,000 ש"ח לכיסוי חלק מהעלויות.

מקור המימון יהיה סעיף תקציב מס' 36.01.05.03 - מחקר וייעוץ כלכלי.

בכרכה,

צביה דורי
מנהלת המינהל

העתק: ✓ מר יוסי שניר, המנכ"ל
מר אייל פביאן, יועץ השר
מר מנחם וייס, חשב המשרד

NAZARETH MUNICIPALITY
P.O.B 31 CODE 16100
tel . 06-6459207 fax. 06-576824

بلدية الناصرة
ص ب ٣١ ميكوند ١٦١٠٠
ت. ٠٦-٦٤٥٩٢٠٧ فاكس ٠٦-٥٧٦٨٢٤

עיריית נצרת
ת.ד. 31 מיקוד 16100
טל. 06-6459207 פקס. 06-576824

18.10.1995

משרד התעשייה והמסחר המרכז לתכנון וכלכלה
22-10-1995
נתקבל

לכבוד
גב' צביה דורי
משרד התעשייה והמסחר
ירושלים

ג.נ.

הנדון : עלות ביצוע סקר : "מיפוי מצב עסקי
התעשייה והמלאכה בנצרת - 1995".

לאור הסכום הטלפוני בינינו ביום 17.10.1995 בדבר תשלום עלות ביצוע הסקר הנ"ל בסך 100,000 ש"ח לעיריית נצרת - מבצעת הסקר .

אציין בפני כבודה שהשר מר מיכה חריש נתן הנחיה בנדון ביום ביקורו האחרון בעיריית נצרת .

ממצאי הסקר הוצגו בפני כבוד השר ויועציו, המנכ"ל, מנהל המחוז, ושאר אנשי המשרד ; וזאת כאמור בעיריית נצרת .

נא להעביר את העלות הנ"ל בהקדם האפשרי .

רצ"ב : 1. עלות הסקר הנ"ל .
2. חוברת הסקר : "מיפוי מצב עסקי התעשייה והמלאכה בנצרת - 1995" .

בכבוד רב

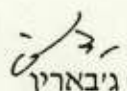
יוסף ג'בארין
מנהל היחידה לתכנון אסטרטגי

העתק :

- מר ראמו ג'ראייס
- מר מוסטפא נאטור
- מר עבדאללה ג'ובראן
- ראש עיריית נצרת .
- יועץ השר, משרד התמ"ס - נצרת .
- מנכ"ל העירייה .

עלות הסקר (המפקד) :

" מיפוי מצב עסקי המלאכה והתעשייה בנצרת - 1995 "

מ ר כ י ב	ע ל ו ת
1	הפקידה : א. 750 שאלונים (לפני ניפוי) הופצו בנצרת עלות הפצה ומילוי שאלון מסוג זה 25 ש"ח ב. 150 שאלונים בישובי הלויין של נצרת עלות שאלון מסוג זה הינה 30 ש"ח
2	הדפסה ושכפול שאלונים 2,000 ש"ח
3	רכז פוקדים (מהנדס תעשייה וניהול) 3 חודשים - 9,000 ש"ח לחודש (ברוטו)
4	קידוד נתונים 6,000 ש"ח
5	העלאת הנתונים במערכת G.I.S 130 שעה - עלות שעה : 40 ש"ח (מומחה G.I.S)
6	מפות פיזיות מפורטות (1: 500) בצבע 36 מפה - עלות מפה : 50 ש"ח
7	יועץ : פרופ' בנושא תעשייה וכלכלה 187 ש"ח לשעה - מס' שעות 40 שעה
8	דו"ח סופי : ניתוח, עריכה בצבע
9	הוצאות שונות
	סה"כ לפני מ.ע.מ. 85,500 ש"ח
	מ.ע.מ. 17% 14,535 ש"ח
	סה"כ 100,035 ש"ח

בזרנות ישראל

משרד התעשייה והמסחר
מינהל תכנון כלכלה ומחירים

יג' כסלו, תשנ"ו
6 בדצמבר 1995

מנהל תכנון
א.ל.

מדי יוסי שנייד
מנהל כלכלי

אל:

מצ"ב אינדיקטורים כלכליים על פעילות המשק לחודש אוקטובר 1995.

הנתון המדאיג ביותר הינו ירידה ביצוא התעשייתי. הייצוא באוקטובר 1995 הסתכם ב-1233 מיליון \$ לעומת 1542 מיליון \$ בתקופה המקבילה אשתקד. ירידה של 20%. ההסבר העיקרי לירידה הינו החגים יום הכיפורים וסוכות שהשנה חלו באוקטובר ואילו בשנה קודמת הם חלו בספטמבר.

אולם גם אם נסתכל על הנתון המצטבר של הייצוא ב-10 החודשים הראשונים נקבל תמונה לא מעודדת. הייצוא בתקופה ינואר אוקטובר 1995 הסתכם ב-13,117 מיליון \$ לעומת 12,059 מיליון \$ בתקופה המקבילה אשתקד. זהו גידול של 8.8% בלבד.

אנו רואים כי מחודש לחודש הגידול המצטבר בייצוא קטן והולך ויש חשש כי האומדן הפסימי שהיה בתחילת השנה של גידול בשעור של 5-6% בלבד, יתאמת.

הגרעון המסחרי ממשיך לגדול. נכון לסוף חודש אוקטובר הגיע הגרעון המצטבר לסכום של 8450 מיליון \$. זהו גידול מדאיג ביותר בסך 37.4% לעומת התקופה המקבילה אשתקד.

גם החודש לא פורסמו מדדי יצור מעודכנים ע"י הלמ"ס ואנו ממשיכים לתת את מדדי חודש אפריל.

בברכה,



צביה דורי
מנהלת המינהל

אינדיקטורים כלכליים חודשיים על פעילות המשק
לחודש אוקטובר 1995

תאריך עדכון הנתונים	אחוז שינוי		תקופה מקבילה אשתקד		שנה נוכחית		א. נתונים על פעילות המשק - כללי
	מצטבר	חודשי	מצטבר עד סוף התקופה	חודש שוטר	מצטבר עד סוף התקופה	חודש שוטר	
רבעון שני 1995		5.3	1,863	1,863	1,961	1,961	<p>מועסקים (אלפים) מובטלים (אלפים) מנוכה עונתיות שעור אבטלה (% מכח העבודה) מנוכה עונתיות</p> <p>שער ריבית חח"ד (%) שער ריבית חח"ד ריאלי (%) מדד משולב למצב המשק (של בנק ישראל) *</p> <p>מדד מחירים לצרכן 1993 = 100 מדד מחירי תפוקה תעשייתית 1994 = 100 מדד מחירי תשומה בבניה למגורים 1992 = 100</p> <p><u>ב. נתוני יבוא ומאזן תשלומים</u></p> <p>הגרעון המסחרי</p> <p>סה"כ יבוא (מליוני \$) יבוא מוצרי צריכה (מליוני \$) יבוא תשומות לייצור (מליוני \$) (א) יבוא מוצרי השקעה (מליוני \$) (ב)</p> <p>מצבת החוב החיצוני ברוטו מליוני \$ יתרות מט"ח בבנק ישראל (מליוני \$)</p> <p>שער הדולר (סוף תקופה) סל מטבעות (סוף תקופה)</p>
רבעון שני 1995		-17.2		157		130	
רבעון שני 1995				7.8		6.2	
ספטמבר 1995				21.3		21.0	
ספטמבר 1995				5.9		7.8	
מאי 1995	8.8	*1.2		148.1		161.2	
אוקטובר 1995	** 8.4	*1.0		117.2		127.0	
אוקטובר 1995	**10.8	*1.2		102.8		113.9	
אוקטובר 1995	9.9	-2.5		127.7		140.3	
אוקטובר 1995	37.4	75.8	6,148	591	8,450	1,039	
אוקטובר 1995	18.9	6.8	19,207	2,237	22,838	2,390	
אוקטובר 1995	19.3	14.1	2,529	305	3,016	348	
אוקטובר 1995	26.5	17.8	8,501	981	10,757	1,156	
אוקטובר 1995	10.7	1.6	3,408	379	3,772	385	
סוף יוני 1995				27,767		30,485	
סוף יוני 1995				6,049		8,780	
אוקטובר 1995		0.7		3.009		3.029	
אוקטובר 1995		2.3		3.3994		3.4768	

* חודש / רבעון נוכחי לעומת חודש / רבעון קודם
** חודש / רבעון נוכחי לעומת חודש / רבעון מקביל שנה קודמת
(א) ללא יהלומים ודלק
(ב) ללא אוניות ומטוסים

נתונים על התעשייה

תאריך עדכון הנתונים	אחוז שינוי		תקופה מקבילה אשתקד		שנה נוכחית		ג. נתונים על הייצוא במיליוני דולר
	מצטבר	חודשי	מצטבר עד סוף התקופה	חודש שוטר	מצטבר עד סוף התקופה	חודש שוטר	
אוקטובר 1995	8.8	-20.0	12,059.2	1,542.3	13,117.4	1232.9	סה"כ ייצוא תעשייתי נטו סה"כ ייצוא תעשייתי ללא יהלומים
"	7.9	-18.1	9,121.3	1,112.6	9,844.7	911.5	
אוקטובר 1995	11.4	-25.2	2,937.9	429.7	3,272.7	321.4	ייצוא יהלומים נטו ייצוא כרייה ומינרלים אל מתכתיים ייצוא מזון ומשקאות ייצוא טקסטיל הלבשה ועור
"	9.4	12.2	282.0	27.1	308.4	30.4	
"	7.3	-5.3	460.3	45.5	493.9	43.1	
אוקטובר 1995	8.0	-16.2	779.6	93.1	841.6	78.0	ייצוא עץ ריהוט נייר ודפוס ייצוא כימיקלים וזיקוק נפט ייצוא גומי ופלסטיק
אוקטובר 1995	34.5	-8.0	103.6	11.4	139.3	10.6	
"	9.7	-9.6	1,811.3	203.0	1,986.5	183.6	
"	36.8	16.9	444.6	48.4	608.2	56.6	ייצוא מתכת בסיסית ומוצרי מתכת ייצוא מכונות וציוד
אוקטובר 1995	28.5	-2.6	435.5	53.4	559.8	52.0	
"	23.1	16.1	628.0	60.9	772.8	70.7	ייצוא רכיבים אלקטרוניים מכונות משרד, מחשבים ייצוא ציוד תקשורת בקרה רפואי ומדעי ייצוא מנועים וציוד חשמל ייצוא כלי הובלה ייצוא תכשיטים, חפצי חן וצורפות
אוקטובר 1995	11.2	10.4	764.7	79.7	850.4	88.0	
"	0.9	-32.6	1,918.3	241.9	1,936.0	163.0	
"	33.0	6.3	191.7	23.9	254.9	25.4	
"	-30.9	-70.3	815.6	154.5	563.7	45.9	
"	9.1	-8.1	415.2	61.8	452.8	56.8	מדד עלות עב. ליח' תפוקה בייצוא *100=1989
רבעון שני 1995			7.5	4.5	10.0	9.0	רווחיות החברות התעשייתיות הרשומות כבורסה (רווח נקי להון עצמי על בסיס שנתי, באחוזים)

* מנוכה עונתיות

שכירים מדוי ייצור, שעות עבודה ועלות עבודה
לחודש אפריל 1995

עלות עבודה לשכיר לחודש* אפריל (בשקלים)	עלות עבודה המקבילה אשתדק (מצטבר עד סוף החודש) **			שינוי במדדים לעומת התקופה המקבילה אשתדק ייצור	מסקל הענף בפדיון* % 1994	שכירים* 1994	ענף כלכלי
	שעות עבודה	שכירים	שינוי				
4,620	0.3	2.0	7.0	18.4	53,635	מזון משקאות וטבק	
4,443	5.8	3.3	2.2	3.3	13,135	טקסטיל	
2,847	-5.6	-3.6	6.4	4.9	41,622	הלבשה	
3,224	-1.1	1.0	3.1	0.9	5,710	עור	
3,913	3.9	3.4	0.3	3.2	20,599	עץ	
5,564	-1.4	-0.6	5.1	2.3	7,427	נייר	
4,965	5.0	3.8	-2.0	4.3	22,719	דפוס	
4,876	4.0	11.2	9.7	2.5	11,801	שונות	
10,769	6.8	5.1	13.7	2.1	4,512	כרייה וחציבה	
5,849	1.4	5.9	23.8	4.4	12,565	מינרלים אל-מתכתיים	
4,803	9.1	7.7	10.0	5.3	19,670	גומי ופלסטיק	
9,845	1.0	0.7	4.0	13.1	19,994	כימיה	
5,612	6.6	5.2	11.9	2.2	5,892	מתכת בסיסית	
5,474	1.6	3.6	9.1	9.9	51,273	מוצרי מתכת	
6,821	12.1	8.0	28.2	3.0	11,623	מכונות	
9,510	7.4	5.4	10.7	15.9	53,201	ציוד חשמלי ואלקטרוניקה	
8,351	-3.7	-5.3	-2.4	4.3	16,261	כלי הובלה	
5,891	2.1	2.7	7.8	100.0	371,639	סה"כ תעשייה	

מקורות:
* מדור התעשייה של הל"מס
** מדור התעשייה של הלמ"ס - מדד מנוכה עונתיות

מוקדי אבטלה לחודש אוקטובר 1995

<u>שיעור אבטלה</u> (באחוזים)	<u>אוכלוסייה בגיל +15</u>	<u>סה"כ אוכלוסייה</u>	<u>יישוב</u>
13.2	14,091	21,888	אפקים
11.2	13,387	19,154	שדרות
10.6	5,430	8,191	ירוחם
10.6	3,493	5,272	מצפה רמון
10.1	33,846	47,858	קרית גת
9.6	13,368	21,298	קרית מלאכי
8.8	9,226	13,914	אריאל
8.5	11,192	15,682	אור עקיבא
8.3	9,675	16,304	נתיבות
8.0	2,689	3,773	שלומי
7.9	11,883	16,840	מעלות תרשיחא
7.4	65,533	90,005	אשקלון
7.3	5,783	8,850	חצור הגלילית
7.2	3,726	5,472	קצרין
7.1	36,293	50,624	עכו
		3.1%	סה"כ ארצי

* יישובים בהם האבטלה מעל 7.0% והאוכלוסייה מעל אלף איש.

** ההגדרה של אחוז האבטלה היא: בני 18 ומעלה שנרשמו בלשכות שירות התעסוקה וצברו 6 ימי אבטלה או יותר כאחוז מסך העבודה ללא אקדמאים. הגדרה זו שונה מההגדרה המקובלת בסקרי כח אדם של השלכה המרכזית לסטטיסטיקה.

מקור: שירות התעסוקה - דו"ח חודשי למנכ"ל שירות התעסוקה.

בְּרִיגָת יִשְׂרָאֵל
משרד התעשייה והמסחר
מינהל תכנון כלכלה ומחירים

יג' כסלו, תשנ"ו
6 בדצמבר 1995

מר יוחנן לוי

אל: מר יוחנן לוי - יו"ר ועדת תמיכות

הנדון: תמיכה בסקר תעשייה באום אל פחם

משרד התעשייה והמסחר יחד עם עיריית אום אל פחם יוזם סקר על מאפייני התעשייה בעירייה.

לשם עריכת הסקר מינה מנכ"ל המשרד - מר יוסי שניר ועדת מומחים אשר תשמש כוועדת היגוי.

מטרת הסקר הינה למפות את העסקים הקיימים, את מאפייני כח האדם הקיים ולאפיין את היתרונות היחסיים של הישוב זאת כדי לאפשר תכנון התעשייה בישוב בעשור הקרוב.

הסקר ייערך ע"י עיריית אום אל פחם או חברת ייעוץ המתמחת במגזר הערבי.

במסגרת מדיניות המשרד לקידום התעשייה במגזר הערבי אנקש תמיכת המשרד בסקר עד לסכום של 130,000 ש"ח.

מקור המימון יהיה מסעיף תקציבי 36.01.05.03 - מחקר וייעוץ כלכלי.

בברכה,

צביה דורי
מנהלת המינהל

העתק: מר יוסי שניר, המנכ"ל
מר אייל פביאן, יועץ השר
מר מנחם וייס, חשב המשרד

משרד התעשייה והמסחר
המרכז לתכנון ופיתוח

28-11-1995

נתקבל

מדינת ישראל משרד התעשייה והמסחר לשכת השר

נצרת: טו' חשוון, תשנ"ו
8 בנובמבר 1995

אל: מר יוסי שניר - מנכ"ל המשרד
מאת: מוסטפה נאטור - יועץ השר למגזר הערבי

הנדון: מאפייני סקר תעשייה באום אלפחם

שלום רב;
אני מגיש לך רצ"ב המאפיינים שבנדון, כפי שהם סוכמו ע"י ועדת המומחים אותה מנית למטרה זו ביום 4 לספטמבר שנה זו.
הועדה קיימה 2 פגישות למשך יום כל אחת, פגישה ראשונה בעיריית אום אלפחם, השניה במשרדי מחוז חיפה והצפון.
בנוסף לחברי הועדה השתתפו ותרמו בגבוש המאפיינים, מר אורי קידר, מנהל מחוז חיפה והצפון ומר גאזי עובד רפרנט מינהל כימיה ומחצבים במחוז.
עם גמר עבודת הועדה אבקש את הערותיך במידה ויהיו או לחליפין לאשר את קידום ההליכים לביצוע הסקר.
אני ממליץ לצרף לועדה זו, את מר גאזי עובד ממחוז חיפה והצפון והיא תשמש ועדת היגוי לביצוע הסקר.

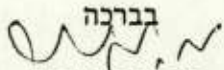
בברכה

מוסטפה נאטור
יועץ השר למגזר הערבי

העתק: השר
מר אייל פביאן - יועץ כלכלי לשר
גב' צביה דורי - מנהלת מינהל תכנון וכלכלה
חברי הועדה
מנהל מחוז חיפה והצפון
מר גאזי עובד - מחוז חיפה והצפון
שיך ראא'ד סלאח - יו"ר עיריית אום אלפחם

לוט: המלצות הועדה

1) מטרת כלליות הסקר והתכנון:

- 1.1 מיפוי וסקר עסקים קיימים: תעשייה, מלאכה, מסחר סיטונאי, מסחר קמעונאי, תיירות בילוי ונופש ושירותים. כולל עסקים בתוך הישוב ועסקים של תושבי העיר שהם מחוץ לעיר, מצב אזורי תעשייה ופיתוח.
- 1.2 אפיון תעסוקה וכח אדם: מבנה כח אדם ותעסוקה, תעסוקת נשים, אפיון ותכנון כח אדם, גיאוגרפיה של התעסוקה (מיקום), התפלגות ענפים ושירותים.
- 1.3 אפיון יתרונות יחסיים של הישוב לפיתוח תעשייה ומסחר: הון, כח עבודה, מיומנות, שוק, תחבורה ותשתיות, קרקע לתעשייה, זמינות קרקע ומעמד אזור עדיפות לאומית.
- 1.4 מאפייני תוכנית תעשייה, מסחר ושירותים לטווח של העשור הקרוב כולל מגמות וכיוונים: סוגי תעשיות מועדפות, עדיפות מעבר לאזורי תעשייה, צרכי שטחי תעשייה עתידיים (פארק תעשייתי).

2) מאפיינים ומרכיבים ספיציפיים:

- 2.1 מיפוי עסקים:
 - 2.1.1 מיפוי וסיווג עסקים קיימים בתחום תעשייה, מסחר ושירותים לפי ענפי עיסוק וסוג עסק.
 - 2.1.2 מספר מועסקים בעסק, מין, השכלה, מקצוע ותפקיד, מעמד בעסק (זמני, קבוע), סוג בעלות (צורת התארגנות).
 - 2.1.3 שטח בית העסק הקיים, מבנים, חדרים, משרדים.
 - 2.1.4 ציון מיקום העסק בהתאם לחלוקה גיאוגרפית של העיר שתכין למטרה זו.
 - 2.1.5 מיון לפי בעלות על המבנים של העסק אם זה רכוש בעל העסק או שכור.
 - 2.1.6 עסקים של תושבי העיר שהם מחוץ לעיר.
 - 2.1.7 התפלגות העסקים לפי דרגת מטרד מבחינת צרכי איכות הסביבה וקרבה לאזורי מגורים.
- 2.2 צרכים ועמדה של בעלי העסקים למעבר לאזור התעשייה.
 - 2.2.1 צרכים של המפעל בקרקע עד שנת 2005, תעשייה, הון, כוח אדם וצרכים אחרים.
 - 2.2.2 צרכים של המפעל בממון למעבר לאזור התעשייה.
 - 2.2.3 צרכים של המפעל במימון להרחבה והתיעלות עם מעבר וללא מעבר.
 - 2.2.4 צרכים של המפעל בהכשרה בנושא, ארגון, ניהול, ממון, כלכלה, שוק, שרותי מסחר ואחרים.
 - 2.2.5 צרכים אחרים שלא מוזכרים לעיל, פרט.

3) תעסוקה וכח אדם:

- 3.1 כח עבודה קיים, התפלגות ראשית לפי מין (גברים ונשים) עבור התקופה 1990-1995.
 - 3.1.1 כח עבודה פוטנציאלי שלא נקלט מחוסר אפשרויות תעסוקה (אותן התפלגויות כמו בסעיף 3.1)
 - 3.1.2 כח עבודה צפוי (תחזית למס' אקדמאיים ובוגרי מכללות).
- 3.2 התפלגות לפי גיל.
- 3.3 התפלגות לפי השכלה.
- 3.4 התפלגות לפי משלוח יד.
- 3.5 התפלגות לפי מקום עבודה.
- 3.6 התפלגות לפי סטטוס: קבוע, זמני, מזדמן.
- 3.7 התפלגות לפי מקום מגורים.
- 3.8 רמת אבטלה בפועל לעומת המוצהרת.
- 3.9 איתור גורמים לעידוד תעסוקת נשים:
 - מקום תעסוקה.
 - סוג תעסוקה.
 - הכשרה מקצועית.

4) מאפייני תוכנית תעשייה מסחר ושירותים לטווח של העשור הקרוב: תעשיות מועדפות ומעבר לאזור התעשייה.

- 4.1 הוצאת תעשייה קיימת מתוך הישוב לאזורי התעשייה בהתאם למפתח עדיפות כלכלית ושל תרומה לאיכות הסביבה.
- 4.2 מפעלים עתירי עבודה נשים, כדי לאפשר קליטת נשים בכח העבודה.
- 4.3 עידוד תעשיות שהם בעדיפות שיכולים להנות מתמיכה וסיוע של מעמד של מפעל מאושר, ולנצל את היתרונות היחסיים המקומיים.

4.4 הקמת תעשיות ועסקים זעירים במסגרת מערכת העסקים הקטנים.
4.5 עידוד תעשיות ביתיות כמנצלות כח עבודה קיים שאין לו עניין לעבוד מחוץ לבית.
4.6 פיתוח תעשיות המתאימות לעידן השלום ובעלות אופי המתאים לצרכי האוכלוסיה במדינות ערב.

4.7 עידוד החדרת תעשיות טכנולוגיות ותעשיות שמוצריהם מיועדים לייצוא לשוב במטרה להשתלב במדיניות הפיתוח התעשייתי של המדינה.

4.8 לאפיין ולהכין רשימת ישובים באיזורלהם העיר אום אלפחם תהווה מרכז עירוני ותספק להם שרותי ומקומות תעסוקה.

5) אפיון יתרונות וחטרונות של הישוב לפיתוח תעשייה ומסחר:

5.1 יתרונות:

5.1.1 הון: הון עצמי מקומי, אפשרות גיוס הון מחוץ לישוב, אפשרות משיכת משקיעים מחוץ לישוב.

5.1.2 כח עבודה: כח עבודה מקומי, שיעור ניצול כח עבודה כיום, כישורים ומיומנויות, הכשרה מקצועית, ממוצע הגיל של כח העבודה בישוב.

5.1.3 פיתוח מסחר עם מדינות ערב כתוצאה מיתרונות בתחום: זהות לאומית, דת, שפה, מנטליות, מנהגי צריכה ואחרים.

5.1.4 מיקום גיאוגרפי מרכזי, קרבה לאוטונומיה.

5.1.5 שוק מקומי ואיזורי פוטנציאלי מדובר באוכלוסיה של קרוב ל 100 אלף נפשות כיום והאיזור בתהליך פיתוח דימוגרפי מואץ.

5.1.6 קיומה של מערכת שווק בקנה מידה ארצי.

5.1.7 הון אנושי אקדמאי בתחום כלכלה, ראית חשבון ושטחי סיוע אחרים.

5.2 מגבלות:

5.2.1 זמינות אזור תעשייה כיום ופיתוח איזור כזה בעתיד.

5.2.2 מעמד העיר מבחינת אזורי פיתוח הוא אזור פיתוח ב' באיזה מידה ניתן להעבירו למעמד איזור פיתוח א'.

5.2.3 חוסר חינוך לתעשייה ועסקים בקרב האוכלוסיה המקומית, מידת הפעילות בשטח זה.

5.2.4 תשתית מקומית חלקית שלא נותנת תשובות לצרכי פיתוח תעשייה, מגמות וכווני פיתוח.

5.2.5 חוסר הסברה והצגה של הישוב עם יתרונותיו היחסיים הקיימים דבר שמדי פעם גורם לעיוות תדמית, מידת אפשרות תיכנון וביצוע.

5.2.6 תחרות מצד מפעלים מתחרים בתחומי ירדן והאוטונומיה.

6. כללי

6.1 הועדה ממליצה שהסקר יתבצע ע"י העירייה, במידה והעירייה תהיה מסוגלת לכך.

6.2 במידה וביצוע הסקר יהיה ע"י גורם חוץ, הועדה ממליצה שהגוף המבצע יהיה בעל היכרות ונסיון של ביצוע סקרים בישובים הערביים.

6.3 במסגרת מדיניות ההעדפה המתקנת של הממשלה, הועדה ממליצה שביצוע הסקר יהיה ע"י חברה או גוף מהמגזר הערבי.

6.4 לאור המצב בעיר, הועדה ממליצה שהסקר יבוצע לא יאוחר מסוף חודש אפריל 1996.

בנק ישראל

משרד התעשייה והמסחר
מינהל תכנון כלכלה ומחירים

ח' תשרי, תשנ"ו
2 באוקטובר 1995

תכנון
כלכלה
אל: אר יוסי טליר - האגף

מצ"ב אינדיקטורים כלכליים על פעילות המשק לחודש אוגוסט 1995.

הנתונים מצביעים על המשך גידול בייבוא הסחורות בכ-17.3% בהשוואה לחודש אוגוסט אשתקד, וגידול של מעל 19% בשמונת החודשים הראשונים של השנה בהשוואה לתקופה המקבילה אשתקד. ייבוא תשומות לייצור שגדלו בכ-27.5% תרמו את החלק הארי בתוספת הייבוא השנה.

הייצוא התעשייתי המצטבר גדל בכ-11% בתקופה הנסקרת, דהיינו קצב גידול הרבה פחות מהייבוא. הייצוא התעשייתי ללא יהלומים גדל בשמונת החודשים הראשונים של השנה בכ-10% קצב מעט איטי בהשוואה לשנת 1994: אז גדל ייצוא זה בכ-11.5%. בהתחשב בפגיעה הקשה ברווחיות הייצוא לגוש הדולרי, קצב גידול הייצוא סביר בהחלט.

מאיך הפער בין קצב הגידול של הייבוא ושל הייצוא מביאה להתרחבות חסרת תקדים בגרעון המסחרי. בחודש אוגוסט הגרעון הגיע לראשונה להקיף של מעל מיליארד דולר - 1,100 מיליון דולר - גידול של כ-43% בהשוואה לאוגוסט 1994. הגרעון המסחרי המצטבר הגיע לכ-6.9 מיליארדי דולר, כשליש מעל רמתו בשמונת החודשים המקבילים אשתקד. (מהחודש הקדשנו שורה לגרעון המסחרי בלוחות האינדיקטורים).

ראוי לציין כי אחוז המובטלים במשק ממשיך לרדת. למרות גידול של מעל 5% בכח העבודה, שיעור הבלתי מועסקים במשק הגיע לכ-6.2% בלבד ברבע השני של השנה. לפני שנה היה אחוז האבטלה כ-7.8% ולפני שנתיים כ-10.2% בניכוי השפעות עונתיות.

הלשכה המרכזית לסטטיסטיקה טרם פירסמה מדדי התעשייה לפי סיווג הענפי החדש. לכן פירסמנו כאן שוב את המדדים של חודש אפריל. חוסר האינפורמציה מקשה על ניתוח מקיף על התעשייה (גם המדד המשולב למצב המשק של בנק ישראל אינו מתפרסם מסיבה זו).

אנו מקווים כי בדו"ח הבא נוכל לעדכן את הנתונים הללו.

בברכת שנה טובה וגמר חתימה טובה



הווארד רוס

מנהל תחום כלכלה ותכנון

אינדיקטורים כלכליים חודשיים על פעילות המשק
לחודש אוגוסט 1995

תאריך עדכון הנתונים	אחוז שינוי		תקופה מקבילה אשתקד		שנה נוכחית		א. נתונים על פעילות המשק - כללי
	מצטבר	חודשי	מצטבר עד סוף התקופה	חודש שוטר	מצטבר עד סוף התקופה	חודש שוטר	
רבעון שני 1995		5.3	1,863	1,863	1,961	1,961	מועסקים (אלפים)
רבעון שני 1995		-17.2		157		130	מובטלים (אלפים) מנוכה עונתיות
רבעון שני 1995				7.8		6.2	שעור אבטלה (% מכח העבודה) מנוכה עונתיות
יוני 1995				17.6		21.3	שער ריבית חח"ד (%)
יוני 1995				0.7		16.6	שער ריבית חח"ד ריאלי (%)
מאי 1995	8.8	*1.2		148.1		161.2	מדד משולב למצב המשק (של בנק ישראל) *
אוגוסט 1995	** 8.9	*1.2		114.3		124.5	מדד מחירים לצרכן 1993 = 100
אוגוסט 1995	**10.4	*0.8		100.7		111.2	מדד מחירי תפוקה תעשייתית 1994 = 100
אוגוסט 1995	**10.3	*0.7		131.2		144.7	מדד מחירי תשומה בבניה למגורים 1992 = 100
							<u>ב. נתוני יבוא ומאזן תשלומים</u>
אוגוסט 1995	32.9	42.9	5,207	770	6,920	1,100	הגרעון המסחרי
אוגוסט 1995	19.1	17.3	15,526	2,009	18,495	2,356	סה"כ יבוא (מליוני \$)
אוגוסט 1995	18.3	6.7	2,032	297	2,403	317	יבוא מוצרי צריכה (מליוני \$)
אוגוסט 1995	27.5	24.7	6,836	929	8,717	1,158	יבוא תשומות לייצור (מליוני \$) (א)
אוגוסט 1995	11.6	9.8	2,783	338	3,104	371	יבוא מוצרי השקעה (מליוני \$) (ב)
סוף מרץ 1995				26,397		29,088	מצבת החוב התיצוני ברוטו מליוני \$
סוף מרץ 1995				6,841		8,947	יתרות מט"ח בבנק ישראל (מליוני \$)
אוגוסט 1995		0.3		3.032		3.042	שער הדולר (סוף תקופה)
אוגוסט 1995		3.1		3.3567		3.4609	סל מטבעות (סוף תקופה)

* חודש / רבעון נוכחי לעומת חודש / רבעון קודם
** חודש / רבעון נוכחי לעומת חודש / רבעון מקביל שנה קודמת
(א) ללא יהלומים ודלק
(ב) ללא אוניות ומטוסים

נתונים על התעשייה

תאריך עדכון הנתונים	אחוז שינוי		תקופה מקבילה אשתקד		שנה נוכחית		ג. נתונים על הייצוא במיליוני דולר
	מצטבר	חודשי	מצטבר עד סוף התקופה	חודש שוטף	מצטבר עד סוף התקופה	חודש שוטף	
אוגוסט 1995	10.9	3.0	9,488	1,148	10,519	1,183	סה"כ ייצוא תעשייתי נטו סה"כ ייצוא תעשייתי ללא יהלומים
אוגוסט 1995	9.9	4.6	7,208	956	7,918	1,000	
אוגוסט 1995	14.1	-4.8	2,280	192	2,601	183	יצוא יהלומים נטו יצוא כרייה ומינרלים אל מתכתיים יצוא מזון ומשקאות יצוא טקסטיל הלבשה ועור
אוגוסט 1995	3.5	-5.1	224	30	232	28	
אוגוסט 1995	7.2	-2.1	375	56	402	55	
אוגוסט 1995	10.6	13.9	619	85	685	97	
אוגוסט 1995	39.6	12.0	82	12	115	13	יצוא עץ ריהוט נייר ודפוס יצוא כימיקלים וזיקוק נפט יצוא גומי ופלסטיק
אוגוסט 1995	13.9	20.0	1,430	166	1,628	200	
אוגוסט 1995	37.4	26.5	359	49	493	62	
אוגוסט 1995	31.4	17.2	344	47	453	55	יצוא מתכת בסיסית ומוצרי מתכת יצוא מכונות וציוד
אוגוסט 1995	23.6	37.6	501	52	619	72	
אוגוסט 1995	6.5	38.3	626	64	666	89	יצוא רכיבים אלקטרוניים מכונות משרד, מחשבים יצוא ציוד תקשורת בקרה רפואי ומדעי יצוא מנועים וציוד חשמל יצוא כלי הובלה יצוא תכשיטים, חפצי חן וצורפות
אוגוסט 1995	3.5	-14.2	1,504	218	1,557	187	
אוגוסט 1995	36.5	37.5	151	19	206	26	
אוגוסט 1995	-26.0	-47.0	625	107	462	56	
אוגוסט 1995	9.6	17.7	312	45	342	53	
רבעון ראשון 1995			3.3	3.3	3.1	3.1	מדד עלות עב. ליח' תפוקה בייצוא *100=1989
רבעון שני 1995			7.5	4.5	10.0	9.0	רווחיות החברות התעשייתיות הרשומות בבורסה (רווח נקי להון עצמי על בסיס שנתי, באחוזים)

* מנוכה עונתיות

**שכירים מדדי ייצור, שעות עבודה ועלות עבודה
לחודש אפריל 1995**

עלות עבודה לשכיר לחודש* אפריל (בשקלים)	שינוי במדדים לעומת התקופה המקבילה אשתקד (מצטבר עד סוף החודש) **			משקל הענף במדיון* % 1994	שכירים* 1994	ענף כלכלי
	שעות עבודה	שכירים	ייצור			
4,620	0.3	2.0	7.0	18.4	53,635	מזון משקאות וטבק
4,443	5.8	3.3	2.2	3.3	13,135	טקסטיל
2,847	-5.6	-3.6	6.4	4.9	41,622	הלבשה
3,224	-1.1	1.0	3.1	0.9	5,710	עור
3,913	3.9	3.4	0.3	3.2	20,599	עץ
5,564	-1.4	-0.6	5.1	2.3	7,427	נייר
4,965	5.0	3.8	-2.0	4.3	22,719	דפוס
4,876	4.0	11.2	9.7	2.5	11,801	שונות
10,769	6.8	5.1	13.7	2.1	4,512	כרייה וחציבה
5,849	1.4	5.9	23.8	4.4	12,565	מינרלים אל-מתכתיים
4,803	9.1	7.7	10.0	5.3	19,670	גומי ופלסטיק
9,845	1.0	0.7	4.0	13.1	19,994	כימיה
5,612	6.6	5.2	11.9	2.2	5,892	מתכת כסיסית
5,474	1.6	3.6	9.1	9.9	51,273	מוצרי מתכת
6,821	12.1	8.0	28.2	3.0	11,623	מכונות
9,510	7.4	5.4	10.7	15.9	53,201	ציוד חשמלי ואלקטרוניקה
8,351	-3.7	-5.3	-2.4	4.3	16,261	כלי הובלה
5,891	2.1	2.7	7.8	100.0	371,639	סה"כ תעשייה

מקורות:

* מדור התעשייה של הל"מס

** מדור התעשייה של הלמ"ס - מדד מנוכה עונתיות

מוקדי אבטלה לחודש אוגוסט 1995

<u>שיעור אבטלה</u> (באחוזים)	<u>אוכלוסייה בגיל +15</u>	<u>סה"כ אוכלוסייה</u>	<u>יישוב</u>
14.1	13,687	21,100	אפקים
14.1	13,242	18,741	שדרות
11.7	33,506	46,922	קרית גת
11.3	3,505	5,249	מצפה רמון
11.2	5,331	7,939	ירוחם
10.3	13,493	21,179	קרית מלאכי
9.7	9,590	15,974	נתיבות
9.2	2,698	3,728	שלומי
8.8	10,987	15,246	אור עקיבא
8.6	9,093	13,612	אריאל
8.6	11,720	16,454	מעלות תרשיחא
8.3	3,955	5,762	גן יבנה
8.2	64,769	88,075	אשקלון
7.5	24,186	33,421	דימונה
7.3	35,241	44,888	קרית ים
7.2	4,282	7,067	כאבול
7.2	3,636	5,269	קצרין
7.2	34,128	43,262	נצרת עלית
7.2	118,709	159,876	באר שבע
7.2	36,611	50,567	עכו
7.1	2,392	4,852	אבו רביעה
7.1	28,102	37,585	כרמיאל
7.1	16,910	23,426	מגדל העמק
7.0	14,387	19,091	סירת כרמל
7.0	11,702	24,474	רהט

3.4%

סה"כ ארצי

* יישובים בהם האבטלה מעל 7.0% והאוכלוסייה מעל אלף איש.

** ההגדרה של אחוז האבטלה היא: בני 18 ומעלה שנרשמו בלשכות שירות התעסוקה וצברו 6 ימי אבטלה או יותר כאחוז מסך העבודה ללא אקדמאים. הגדרה זו שונה מההגדרה המקובלת בסקרי כח אדם של השלכה המרכזית לסטטיסטיקה.

מקור: שירות התעסוקה - ד"ח חודשי למנכ"ל שירות התעסוקה.

1995-אוג-20,

תש
לש
15.8.95

להלן הערותינו לטיוטת ההמלצות שהוגשו ע"י אגף כלכלה
והכנסות המדינה במשרד האוצר במכתכם מיום 15.8.95.

לסעיף 1:

- (א) אנו חוזרים ומודיעים כי שער היעד על מוצרי מזון שיבואם אינו ברישוי יירד לרמה של 12% כביבוא של מוצרי תעשייה, אך בתוספת של המרכיב החקלאי היחסי לאותו מוצר, כפי שייקבע אחרי הדיונים המתקיימים כעת. קיימים כיום היטלי ביטחה גם על מוצרים שיבואם אוטומטי או חפשי.
- (ב) יש להגיע לרמה זו בסוף שנת 2004, בדומה למה שהתחייבנו לגאט"ט.
- (ג) לא ברור לנו מה הכוונה בביטוי "המכס הקצוב". אם הכוונה לשיעור המכס המתחייב מהמרכיב החקלאי במחיר המוצר המעובד - הרי שיש לכלול מרכיב זה גם במכס הסופי יש לצייין כי מונח זה, יחד עם המונחים "מכס משווה" ואחרים, משמשים במסמך האוצר ללא הבחנה והגדרה ברורה.
- (ד) אין להסכים להורדה ליניארית על המרכיב החקלאי מאחר שיש להתאים מפעם לפעם את שיעורי המכס הנובעים ממרכיב זה (כיום - היטל ביטחה לפי חישוב מיוחד - מרכיב חקלאי) לפי השתנות ההפרש בין העלויות בארץ לבין המחירים העולמיים שמחיריהם עולים ויורדים בהתאם למצב בשוקי העולם.

לסעיף (2):

כמוכן שיש להוציא מתחולה זו איסורי יבוא מטעם חוקיים אחרים - כמו לפי חוק הכשרות, או הגבלות מסיבות בריאותיות, הגנת הצומח, וטרינריה, תקנים, ארצות שאינן סוחרות עם ישראל וכו'.

לסעיף (3): חישוב המכס בגין המרכיב החקלאי:

בחמרי גלם חקלאיים מסויימים לא רלכנטי לחשב את המרכיב החקלאי לפי מרכיב חומר הגלם שאינו סחיר חקלאות. גם לא תמיד מדובר באיכויות שונות של מוצרים סופיים, יש במקרים כאלה צורך לחשב את ההפרשים בין עלות הפרי או הירק לייצור בארץ המקור לבין עליתם בישראל.

לסעיף (4):

- (א) השיעור של 100% כמקסימום מכס וביטול "המכס הקצוב" תלויים, כמובן, בהחלטה על שיעורי המרכיב החקלאי בראשית ובסוף התהליך במוצרים שבהם מרכיב חקלאי גבוה (כמו רכזי פרי הדר ועגבניות). ייתכנו שיעורי גבוהים יותר.
- (ב) משרד התמ"ס יקבע עמדתו בעתיד לגבי שיעור היעד ביחס למרכיב החקלאי, אך בכל מקרה הדבר תלוי בהחלטה על שיעורי ההגנה על התוצרת החקלאית עצמה, נושא הנמצא בדיון בימים אלה. לחלופין, יש להחליט כי באותם מקרים שלא ניתן יהיה לבטל המכס על יבוא תוצרת חקלאית טריה יהיה צורך לאפשר לתעשייה ליבא לצרכיה תוצרת חקלאית או חמרי ביניים פטורים ממס או היטל.

לסעיף (5):

לדעתנו: שר התמ"ס ימנה ועדה מיעצת שמתפקידה יהיה להמליץ על צעדים לגבי מוצרים המיוצרים בישראל שחשיפתם ליבוא הביאה לגידול ניכר ביבוא ולגבי מקרים ומוצרים אחרים שיש לקבוע לגביהם אמצעי הגנה (כמו, למשל במקרים של סיבסוד המרכיב החקלאי בארצות המיצאות לישראל).

לסעיף (6) ו - (7)

את שיעורי המכס יש לקבוע תוך התחשבות בהסכמי הסחר החפשי והאחרים שישראל חתומה או תחתום עליהם, ומכסות ליבוא במכס מופחת שייקבעו בו ובהדדיות במסחר הבין-לאומי. מוצע כי המכסים (כולל המרכיב החקלאי) ייקבעו בהתבסס על השיעורים שיקבעו לגבי היבוא מארצות הברית (וארצות הקהילה האירופית, במקום שרלבנטי), וכי השיעורים ליתר העולם יהיו גבוהים במשהו זאת כדי לאפשר מתן הטבות מצידנו לארצות המיטיבות עם ישראל בסחרן ההדדי. קיימת כיום רשימה ארוכה למדי של ארצות שישראל השלימה או מקיימת איתן מגעים על הסכם סחר חפשי, וקבוצה זו יכולה לגרום לליברליזציה מפליגה ביבוא מוצרים חקלאים מישראל.

לסעיף (7):

הגבלות אדמיניסטרטיביות: ר' הערותינו לסעיף (2). ענין ההגבלות התברואיות, הגנת הצומח, תקנים, וכו', מוסדר במסגרת הסכמי סיבוב אורוגואי.

לסעיף (11)

יש להתאים גם את ספר המכס והתחיקה הקשורה בו למצב שבו המכס כולל מרכיב חקלאי המשתנה גם בשני הכיוונים, והכולל שיעורי מכס מוזלים למכסות יבוא.

לאור האמור: הסתייגות משרד החקלאות ביחס למרכיב החקלאי היא גם הסתייגותו של משרד התמ"ס.

נבקשם לתקן את המלצות הדו"ח בהתאם לאמור לעיל.



משרד התעשייה והמסחר

י.א.י.
הקולטא של י.א.י.
במחלקת י.א.י. הנכס
לצביון עזריאל
במסגרת פרויקט
לשיתוף פעולה - י.א.י. ורשות מקומית.

י.א.י.

בברכה

המנהל הכללי

17.8.95

מדינת ישראל

משרד התעשייה והמסחר

ר.י.ס. ז'קס - צ'זר המנהל

מג"ד בקנה אוטור ספרו
שט מאור יגל.

ר.י.ס. בקנה הויגני אל

רוסיקה האחתה העקנה
מסל ספר וטוא קטיבית-94

בינטגי מסקן סיכוא הנושא
ר.י.ס. בקנה אל הקנה

בברכה,

ר.י.ס. בקנה

מנהל המינהל לתכנון כלכלה ומחירים

4

11

THE UNIVERSITY OF CHICAGO
LIBRARY



1950

THE UNIVERSITY OF CHICAGO LIBRARY

מדינת ישראל

משרד התעשייה והמסחר מינהל תכנון כלכלה ומחירים

כא' אב, תשנ"ה
17 באוגוסט 1995

אל:מר אריה סדן - יו"ר ועדת מכרזים

הנדון: יועץ למשרד התמ"ס לנושא מחירי החיטה

מאיר יגיל משמש כיועץ למשרד התעשייה בנושא מחירי החיטה מיובאת החל משנת 1992. המידע על מחירי חיטה מיובאת חיוני לנו כדי לחשב מחירי קמח הנמצא בפיקוח מחירים.

מר יגיל נבחר לבצוע מטלה זו ע"י בית משפט כהחלטת שופט לאחר שהושגה הסכמה הדדית למנויו ע"י טחנות הקמח והמשרד.

השיקולים שהביאו למנויו של מר יגיל היו:

- מר יגיל הינו היועץ היחיד שמכיר את כל נושא החיטה ומחירי החיטה ובכל זאת הוא יכול לשמור על אובייקטיביות, כיון שהכרותו את נושא החיטה נובעת מעיסוקו במספוא. כל שאר היועצים האפשריים לנושא עוסקים ישירות בחיטה ולכן יש חשש לנגוד אינטרסים בין עיסוק המקצועי ובין היעוץ שהם יתנו.

- בגלל התעסקותו של מר יגיל במספוא יש לו את כל מערכות המידע הדרושות לגבי חיטה. הכוונה היא למערכת רויטרס, נתונים על מחירי הובלות וכו'.

בעבר שולם שכרו של מר יגיל ע"י מינהל הסחר הממשלתי, עם פירוק מינהל הסחר בשנת 1994 הופסקו התשלומים למרות שמר יגיל המשיך לעבוד ולספק לנו נתונים.

בזמנו סוכם עם מר יגיל על שכר של 50 שקל נטו לשעה.

לאור האמור לעיל אבקשכם לאשר העסקתו של מר יגיל כיועץ לנושא מחירי החיטה ללא מכרז.

שכרו יקבע לפי תעריפים לתשלום של יועצים לניהול המפורסמים ע"י החשב הכללי.

הרקע המקצועי של מר יגיל הינו:

למודים: B.A בכלכלה וסטטיסטיקה
M.A מנהל עסקים

מקור תקציבי: סעיף 36.01.05.03 - מחקר ויעוץ כלכלי

אודה אם תביא את בקשתי לדיון לוועדת מכרזים.

בברכה,

צביה דורי,
המפקחת על המחירים

העתק: גב' לאה ליכט, ס/ראש מינהל תעשיות מזון
מר שבתאי לוי - כלכלן ראשי מנהל תכנון וכלכלה ומחירים

בנק ישראל

משרד התעשייה והמסחר
מינהל תכנון כלכלה ומחירים

כא' אב, תשנ"ה
17 באוגוסט 1995

ת
ת
1/1
1/1
1/1

מר יוסי שניר
מנהל כללי

אל:

מצ"כ סקירה קצרה על מגמות ההתפתחות בכלכלה העולמית עד שנת 1996
ועד בכלל.

הסקירה מבוססת על פרסום של קרן המטבע הבינ"ל:

World Economic Outlook may 1995.

לסקירה מצורפות טבלאות המפרטות את הצפוי בתחומי התמ"ג, הסחר,
האינפלציה, האבטלה ושערי הריבית לפי ארצות נבחרות ולפי נושאים
כלכליים.

המעוניינים בפרוט נוסף מוזמנים לפנות אלינו.

בברכה,



צביה דורי
מנהלת המינהל

מדינת ישראל

משרד התעשייה והמסחר
מינהל תכנון כלכלה ומחירים

כ' אב, תשנ"ה
16 באוגוסט 1995

מגמות התפתחות בכלכלה העולמית ב-1996

צמיחה

תחזית הכלכלה העולמית מראה על המשך ההתרחבות שהחלה בשנת 1994 לאחר שנות ההאטה בין 1993 - 1990.

הצמיחה העולמית ב-1994 הסתכמה ב-3.7%. התחזית הינה של צמיחה בשעור 3.8% ב-1995 ו-4.2% ב-1996.

קיים הבדל ניכר בשעור הצמיחה בין המדינות השונות.

במדינות המתועשות קצב הצמיחה הצפוי הינו הנמוך ביותר 3.0% ב-1994, 1995 ו-2.7% ב-1996.

המאפיין העיקרי של המדינות המתפתחות בשנים האחרונות הוא שעור צמיחה גבוה בצורה משמעותית מזה של המדינות המפותחות: כ-6% בממוצע. התחזית מורה ששעור זה יישמר גם בעתיד.

הסיבות לצמיחה המהירה במדינות המתפתחות בעשור האחרון הינן מדיניות של רפורמה כלכלית לכיוון כלכלת שוק, ליברליזציה והפרטה, ייצוב המטבע המקומי והקטנת הגרעונות התקציביים. התוצאות הכוללות ביותר הן במדינות אסיה בהן שיעור הגידול נע בין 8.5% - 7.5% בשנה.

גם אזורי עולם אחרים מראים מגמה של גידול משמעותי בצמיחה. בולטת ביניהם יבשת אפריקה שהגידול בתמ"ג גדל באופן עקבי מ-0.7% ב-1993 ל-5.3% ב-1996.

חשוב במיוחד לציין את ההתפתחויות במדינות הקומוניסטיות לשעבר. מדינות אלה סבלו מירידה מתמשכת בתפוקה החל מהשנים 1989-1990 שבה היה שינוי במשטר הכלכלי. שיא השפל אצלן מתרחש השנה שבה עדיין תהיה ירידה של כ-3.8% בתפוקות המקומיות. החל משנת 1996 תתהפך המגמה וצפוי גידול של 3.5% בתפוקה. במדינות אלה אין מגמה אחידה, בולטת העובדה כי מדינות שנקטו במדיניות תקיפה של ליברליזציה, הפרטה וריסון תקציבי קוצרות את הדיבידנדים ממדיניות זו בצורה של צמיחה חיובית משמעותית, ירידה באינפלציה וירידה באבטלה.

גידול ישראלי

משרד התעשייה והמסחר מינהל תכנון כלכלה ומחירים

-2-

סחר

בדיקת היקף הסחר העולמי מראה על כיוון של גידול משמעותי. מגידול של 3.8% ב-1993 צמח הגידול בסחר ל-9.4% ב-1994 - הרבה מעל הממוצע הרב-שנתי ב-25 השנים האחרונות המסתכם בכ-6%.

מעניינת במיוחד הינה השוואת ההתפתחות הצפויה של נפח הסחר בין מדינות מתפתחות ומפותחות. התחזית מראה שבעוד שבמדינות מפותחות ישנה מגמה עקבית של ירידה מ-1994 ל-1996, הרי שבמדינות מתפתחות המגמה היא של גידול עקבי - עד לרמה המרשימה של גידול ב-10.7% ב-1996.

הסבר עיקרי לתופעה היא קצב הצמיחה המהיר יותר והליברליזציה המתמשכת במדינות הכלכלית במדינות המתפתחות.

אינפלציה

הצמיחה העולמית מלווה בירידה מתמשכת של האינפלציה - הנמוכה ביותר מזה 3 עשורים. במדינות המתועשות עמדה האינפלציה ב-1994 על 2.4%. ב-1996, 1995 צפויה עליה מתונה ביותר בשעור האינפלציה. אחד ההישגים הנכבדים הינו הורדת האינפלציה במקביל להגברת הפעילות הכלכלית. הישג זה מקטין את הסיכון של היווצרות מעגל קסמים אינפלציה - מיתון.

במדינות המתועשות כאמור שעור האינפלציה הינו נמוך ביותר והמגמה הינה של השארות ברמה נמוכה זו של אינפלציה.

בשאר העולם התמונה פחות ורודה אם כי המגמה הינה של ירידה בקצב עליית המחירים.

באסיה רמת האינפלציה הממוצעת הינה 10% כאשר הצועדת בראש הונג קונג שרמת האינפלציה בה הינו ב-13%. הונג קונג גם מובילה בקצב הצמיחה שעמד על כ-14% ב-1993 ו-12% ב-1994.

כמזרח התיכון במרבית המדינות האינפלציה הינה בת ספרה אחת. חריגה בנושא הינה טורקיה שבה האינפלציה ב-1994 היתה 106% וב-1995 היא אמורה לעמוד על כ-70%.

המובילה המסורתית בשעורי האינפלציה הגבוהים הינה יבשת דרום אמריקה. בולטת במיוחד הינה ברזיל שבה האינפלציה יצאה מכלל שליטה והגיעה לשיעור של אלפי אחוזים בשנה.

תמונה מעודדת ביותר מופיעה במדינות הקומוניסטיות לשעבר. ששם ישנה ירידה משמעותית ביותר ועקבית של שעור האינפלציה מ-675% ב-1993 עד לאומדן של 19% ב-1996.

התפתחות ותחזית התפתחות הכלכלה בעולם בשנים 1993-96
(באחוזי שינוי שנתיים אלא אם צויין אחרת)

<u>1996 (תחזית)</u>	<u>1995 (תחזית)</u>	<u>1994</u>	<u>1993</u>	
4.2	3.8	3.7	2.5	<u>תפוקה עולמית</u>
2.7	3.0	3.0	1.2	מדינות מתועשות
1.9	3.2	4.1	3.1	ארה"ב
3.5	1.8	0.6	-0.2	יפן
3.3	3.2	2.9	-1.1	גרמניה
3.0	3.2	2.5	-1.0	צרפת
3.0	3.0	2.5	-0.7	איטליה
2.8	3.2	3.8	2.2	בריטניה
2.6	4.3	4.5	2.2	קנדה
2.6	3.0	3.1	1.4	7 המצויינות לעיל
3.1	3.3	2.8	0.2	ארצות מתועשות אחרות
3.1	3.2	2.8	-0.4	האיחוד האירופי
6.1	5.6	6.3	6.1	ארצות מתפתחות
5.3	3.7	2.7	0.7	אפריקה
7.3	7.6	8.6	8.7	אסיה
4.7	2.9	0.7	3.7	מזה"ת ואירופה
3.7	2.3	4.6	3.2	דרום אמריקה
3.5	-3.8	-9.4	-9.2	ארצות קומוניסטיות לשעבר
3.5	0.4	-3.8	-6.2	מרכז ומזרח אירופה
4.5	-9.0	-15.0	-12.0	רוסיה
6.8	8.0	9.4	3.8	<u>נפת הסחר העולמי</u>
5.0	7.8	10.5	1.5	ארצות תעשייתיות
11.2	8.6	8.7	10.4	ארצות מתפתחות
4.8	8.0	8.6	1.5	<u>נפת יצוא</u>
10.7	9.1	10.4	9.0	ארצות תעשייתיות
				ארצות מתפתחות
-	9.3	-4.1	-11.5	<u>מחירי קומודיטיס</u>
16.90	16.90	15.47	16.13	נפט גולמי
-1.1	8.0	12.3	-3.7	מחיר חבית ב-\$
				קומוטידים אחרים
2.7	2.6	2.4	3.0	<u>מדד מחירים לצרכן</u>
8.9	17.5	48.0	43.0	ארצות תעשייתיות
18.9	126.9	295.2	675.1	ארצות מתפתחות
				ארצות קומוניסטיות לשעבר
7.0	6.8	5.1	3.4	<u>רביית לייבור ל-6 חודשים (%)</u>
3.0	2.0	2.4	3.0	הפקדות בדולרים
5.9	5.4	5.3	6.9	הפקדות ביין יפני
				הפקדות במרק גרמני

ארצות מתועשות: שיעורי שינוי בתמ"ג, מדד מחירים לצרכן ושעורי אבטלה

תמ"ג ריאלי שיעורי שינוי שנתיים				מדד מחירים לצרכן שיעורי שינוי שנתיים				שעור אבטלה אחוז מכח העבודה				
1996	1995	1994	1993	1996	1995	1994	1993	1996	1995	1994	1993	
2.7	3.0	3.0	1.2	2.7	2.6	2.4	3.0	7.4	7.6	8.1	8.1	ארצות מתועשות
2.6	3.0	3.1	1.4	2.7	2.5	2.2	2.8	6.6	6.7	7.2	7.3	7 הגדולות
1.9	3.2	4.1	3.1	3.5	3.1	2.6	3.0	5.7	5.5	6.1	6.8	ארה"ב
3.5	1.8	0.6	-0.2	0.7	0.3	0.7	1.3	2.8	2.9	2.9	2.5	יפן
3.3	3.2	2.9	-1.1	2.0	2.0	3.1	4.7	8.6	9.1	9.6	8.8	גרמניה
2.8	2.6	2.3	-1.7	2.0	2.0	3.0	4.1	7.7	8.1	8.3	7.3	גרמניה המערבית
3.0	3.2	2.5	-1.0	2.0	2.0	1.7	2.1	11.4	12.1	12.6	11.6	צרפת
3.0	3.0	2.5	-0.7	4.2	5.2	4.0	4.4	10.6	11.3	11.3	10.2	איטליה
2.8	3.2	3.8	2.2	2.8	2.9	2.4	3.0	8.1	8.3	9.3	10.3	בריטניה
2.6	4.3	4.5	2.2	1.9	2.0	0.2	1.8	9.0	9.2	10.4	11.2	קנדה
3.1	3.3	2.8	0.2	3.0	3.4	3.2	3.7	11.6	12.1	12.6	12.2	אחרות
3.0	3.0	1.9	-1.0	3.5	4.1	4.7	4.6	23.5	24.0	24.2	22.7	ספרד
2.7	3.0	2.4	0.4	2.3	2.5	2.8	2.6	8.5	8.8	8.8	7.7	הולנד
2.9	3.0	2.3	-1.7	2.3	2.3	2.4	2.8	9.3	9.8	10.1	9.4	בלגיה
2.6	2.4	2.2	-2.1	3.4	3.2	2.2	4.6	6.9	7.3	7.9	8.2	שוודיה
2.8	3.0	2.8	-0.1	2.7	2.5	3.0	3.6	4.0	4.0	4.1	4.3	אוסטריה
2.5	3.6	4.6	1.4	2.5	2.5	2.0	1.3	10.0	10.3	12.1	12.2	דנמרק
4.8	5.2	3.9	-1.6	2.8	2.3	1.1	2.2	14.0	16.5	18.5	17.9	פינלנד
2.3	1.8	1.5	-0.5	7.3	8.6	10.9	14.5	10.2	10.3	10.0	9.8	יוון
4.5	3.5	1.0	-1.0	4.0	4.5	5.2	6.5	5.7	5.8	6.8	5.5	פורטוגל
4.9	6.2	5.2	4.0	2.5	2.5	2.5	1.4	13.5	13.8	14.8	15.7	אירלנד
3.3	3.0	2.8	2.8	2.3	2.2	2.3	3.6	2.6	3.0	2.8	2.1	לוקסנבורג
3.2	2.3	2.0	-0.9	1.5	2.5	0.8	3.3	3.4	4.3	4.8	4.6	שוויץ
1.7	3.6	5.5	2.3	3.0	2.5	1.4	2.3	4.5	5.0	5.5	6.0	נורווגיה
1.5	2.1	2.0	0.9	2.5	2.0	1.5	4.1	4.9	4.6	4.8	4.4	איסלנד
3.8	4.4	4.7	3.7	3.0	4.0	2.4	1.8	8.3	8.9	9.9	10.9	אוסטרליה
3.3	4.4	4.8	4.1	1.8	3.8	1.8	1.3	6.8	7.2	8.2	9.4	ניו זילנד
3.1	3.2	2.8	-0.4	2.8	3.1	3.1	3.8	10.6	11.1	11.6	11.0	האיחוד האירופי

ארצות מתפתחות נבחרות: שיעורי שינוי תמ"ג, אינפלציה, חשבון שוטף
(שיעורי שינוי שנתיים אלא אם מצויין אחרת)

תמ"ג ריאלי			אינפלציה			חשבון שוטף			
1995	1994	1993	1995	1994	1993	1995	1994	1993	
5.6	6.3	6.1	17.5	48.0	43.0	-1.5	-1.8	-2.1	מדינות מתפתחות (סה"כ)
4.5	3.5	3.2	8.0	10.1	9.0	-3.3	-3.8	-4.2	חציון
3.7	2.7	0.7	21.4	33.6	26.8	-3.4	-3.4	-2.4	<u>אפריקה</u>
5.0	3.8	5.0	29.0	24.8	25.0	-3.7	-4.9	-9.2	גאנה
0.1	3.0	0.1	3.2	28.8	46.0	0.8	1.6	1.8	קניה
-11.8	4.0	-1.1	6.0	5.0	5.2	-3.1	-2.5	-2.1	מרוקו
4.0	0.6	1.6	58.3	57.5	57.2	-0.9	-3.6	-2.9	ניגריה
3.0	2.3	1.1	10.8	9.0	9.7	-1.5	-0.5	1.5	דרום אפריקה
6.3	4.4	2.1	4.5	4.7	4.0	-4.4	-7.1	-8.1	טוניסיה
7.6	8.6	8.7	9.9	13.5	9.4	-0.8	-0.5	-0.7	<u>אסיה</u>
8.9	12.0	13.7	13.0	13.7	13.0	-	0.4	-2.0	סין
5.7	5.7	5.8	8.5	8.0	8.5	6.3	6.3	8.3	הונג קונג
5.8	4.9	3.8	9.5	10.1	7.9	-1.4	-0.7	-0.6	הודו
7.3	7.0	6.5	9.6	8.5	9.7	-2.8	-2.1	-1.9	אינדונזיה
7.4	8.3	5.5	5.5	6.3	4.8	0.1	-1.3	0.1	קוריאה
5.5	4.5	2.1	6.5	9.1	7.6	-3.9	-4.7	-6.0	פיליפינים
6.5	6.2	6.1	3.5	4.1	2.9	2.8	2.5	3.1	טייוואן
8.4	8.5	8.2	6.0	5.0	3.3	-6.6	-5.7	-5.4	תאילנד
8.0	8.7	8.1	7.0	14.4	5.2	-4.5	-4.1	-6.8	ויאטנם
2.9	0.7	3.7	22.5	32.3	24.5	-1.8	-2.1	-3.6	<u>מזה"ת ואירופה</u>
1.5	1.3	1.5	7.5	8.1	12.0	0.9	0.2	3.3	מצרים
4.0	6.8	3.5	11.0	12.3	10.9	-2.9	-6.0	-2.1	ישראל
6.1	5.7	5.8	4.5	3.6	3.3	-8.7	-9.6	-12.5	ירדן
3.0	7.8	33.6	0.5	0.5	0.5	18.6	18.9	28.2	כווית
1.4	0.3	0.5	2.4	0.8	0.8	-9.5	-10.7	-11.6	ערב הסעודית
3.0	-5.6	7.5	70.6	106.3	66.1	0.6	1.9	-3.7	טורקיה
2.3	4.6	3.2	36.1	225.8	212.3	-1.9	-3.0	-3.3	<u>דרום אמריקה</u>
2.5	7.1	6.0	4.3	4.1	10.6	-2.0	-3.6	-2.9	ארגנטינה
4.5	5.7	4.3	-	2,407.3	2,103.3	-2.2	-0.3	-0.2	ברזיל
5.5	5.3	5.3	19.2	22.6	22.4	-4.4	-4.2	-4.2	קולומביה
-2.0	3.5	0.6	30.6	7.0	9.8	-0.9	-8.0	-6.5	מקסיקו
-2.0	-3.3	-0.4	64.8	60.8	38.1	3.9	6.5	-3.7	וונצואלה

ארצות נבחרות מבין המדינות הקומוניסטיות לשעבר
צמיחה, אינפלציה, שעור אבטלה

אומדן		תחזית		
1993	1994	1995	1996	
<u>גידול ריאלי בתמ"ג</u>				
-9.2	-9.4	-3.8	3.5	כל המדינות הקומוניסטיות לשעבר
11.0	7.4	6.0	5.5	אלבניה
-0.9	2.6	3.8	4.9	צ'כיה
-6.6	6.0	6.0	5.3	אסטוניה
-2.3	2.6	0.2	1.5	הונגריה
-14.8	2.0	4.6	5.0	לטוויה
-16.5	1.5	6.7	4.0	ליטואניה
3.8	6.0	5.0	5.0	פולין
-4.1	5.3	4.0	4.0	סלובקיה
1.3	5.0	5.0	5.0	סלובניה
<u>שעור אינפלציה שנתי</u>				
675	295	127	19	כל המדינות הקומוניסטיות לשעבר
85	23	11	9	אלבניה
21	10	8	7	צ'כיה
89	48	26	21	אסטוניה
22	19	28	17	הונגריה
109	36	19	11	לטוויה
410	72	30	26	ליטואניה
35	32	25	12	פולין
23	13	10	6	סלובקיה
32	20	5	3	סלובניה
<u>אבטלה גלוייה</u> <u>(אחוזים סוף שנה)</u>				
30	21			אלבניה
3.5	3			צ'כיה
9	8			אסטוניה
12.5	10.5			הונגריה
6	6.5			לטוויה
4	4			ליטואניה
16.5	16			פולין
14.5	15			סלובקיה
9	9			סלובניה

בדיקת ישראל
משרד התעשייה והמסחר
מינהל תכנון כלכלה ומחירים

לשכת המנכ"ל
נתקבל

תאריך 30.7.95 מס' 2946(2951)

			לידיעה
			לטיפול

כח' תמוז, תשנ"ה
26 ביולי 1995

אל: המנכ"ל

מצ"ב הערות לחוברת עקרונות לניהול ולתקצוב על פי תפוקות במגזר
הציבורי.

ההערות הוכנו ע"י מר מיכאל ברנע.

בברכה,

צביה דורי

מנהלת מינהל תכנון כלכלה ומחירים

העתק: מר מיכאל ברנע

בדיקת ישראלי

משרד התעשייה והמסחר
מינהל תכנון כלכלה ומחירים

כז' תמוז, תשנ"ה
25 ביולי 1995

עקרונות לניהול ולתקצוב על פי תפוקות במגזר הציבורי - הערות

בסקירה 2 חלקים: החלק הראשון דן בעקרונות כלליים מוכרים מתורת המינהל על הצורך בחפיפה בין סמכות ואחריות בתהליך התקצוב ועל הצורך בבהירות הגדרתן. הנושא נידון בהרחבה בדו"ח קוברסקי 1989 שקבעה:

1. שיטת התיקצוב הנוכחית היא "תוספתית" (אינקרמנטלית), כלומר יציאה מבסיס "יציב" כוון של הוספה או הפחתה, ללא בחינה מחודשת של הפעולה עצמה.

2. התקצוב הנוכחי הוא תקציב "תשומות" ולא בודק שיטות אלטרנטיביות להשגת ייעדים והערכתן. מכאן שחסר קריטריון הוצאה/תוצאה.

3. קיימת צרנטרליזציה - יתר של סמכויות בידי אנף התקציבים ונציבות שרות המדינה ונוצרת דיכוטומיה בין אחריות וסמכות (האחריות היא של המשרדים, הסמכויות הן במרכז). הדבר גורם לפגיעה ביזמות, מוטיבציה וגמישות התפקוד. חלק זה של הסקירה ראוי ליתר הדגשה בשל היותו אחד הגורמים המזיקים ביותר ליעילות המינהל הציבורי בארץ.

מחברי הסקירה מציעים לאמץ בתהליך התקצוב (ע' 4) את שיטת החשבונאות המינהלית המספקת מידע מפורט על התשומות והתפוקות - במקביל לחשבונאות רווח והפסד הנהוגה בסקטור העיסקי. (בתמ"ס זה היה מחייב למשל להגדיל כ"תפוקה" בתקציב המשרד את הגידול בהשקעות, בייצוא ובתעסוקה בתעשייה באיזורים מועדפים - מ.ב.).

חלק זה של ההמלצות נראה לי חשוב ביותר וראוי להדגשה שכן הוא יקל על מהלך הדצנטרליזציה (ברגע שיש "תפוקות" מוגדרות וניתנות לבקרה אין צורך לתעל את כל ההחלטות התקציביות למרכז דהיינו לאגף התקציבים ולנציבות).

כוון שהסקירה מציעה מספר דוגמאות של "תפוקות" מתוכננות והתרחימים של המבנה הארגוני המבצע את התפוקות היה רצוי להשלים את הדוגמה ע"י הצגת תהליך התקצוב כולו כולל שלב הבקרה והדוח (ע' 10 - 14).

ע' 15 - 16 מציגים את וחקיקה הדרושה ע"מ לאפשר יישום שיטת התקצוב על פי תפוקות (בעיקר ציטוטים מדו"ח קוברסקי). סעיף ג' (ע' 15) ממליץ על הגדלת יימכויות משרדי הממשלה במינוי ופיטורי עובדים ע"י העברת הסמכויות. מנציבות שירות המדינה למשרדים. נראה לי שיש כאן בעיה לא מטופלת לא רק של מיקום הסמכויות אלא היקף הסמכויות בכלל שאינו מאפשר שליטה בכח האדם במקביל לקיים בסקטור העיסקי. (למשל אין כמעט אנשורות מעשית להזיז עובדים מפונקציה אחת לשניה).

החלק השני של הסקירה מציג את מדדי התפוקות. זהו חלק טכני מאוד ואני מוצא בו גם טעויות. למשל בעמוד 19 "קריטריון החסכון" מניח שאם הארגון/המשרד קונה תשומות מתחת לשווי השוק יש בכך עמידה בקריטריון חיובי של "חסכון". אולם חסכון חשבונאי יכול להיות בזבוז כלכלי (למשל אם העסקת עובד ששווי שרותיו בשוק הוא 10 עולה לארגון 8 וערך תפוקתו בארגון הוא 9 אזי עדיף לוותר על שרותיו בסקטור הציבורי למרות החסכון ולאפשר לו לייצור בסקטור הפרטי, שם ערך תפוקתו הוא 10).

כל הקטע על מדידת עלות ותשומה בהמשך בעמוד 19 ראוי לשיפור. המונח "עלות צל" בעמוד 20 מוטעה לדעתי. זהו מונח מקובל ב"תכנון ליניארי" בכלכלה ומבטא את שווי השימוש האלטרנטיבי בתשומה (בדוגמה דלעיל, "עלות הצל" של העובד היא 10 כי זהו שווי תפוקתו בשימושים אלטרנטיביים).

הדיון לעיל מביא אותי להעוכה כללית על הסקירה: חוסר ההתייחסות בה לקשרי הגומלין בין הניקטור הפרטי לסקטור הציבורי. הסקטור הציבורי מעביר כח קנייה מוהסקטור הפרטי לסקטור הציבורי באמצעות מיסים ואמצעים אחרים - נדי לייצור מה שקרוי "Public Goods" שנצרכים ע"י הקהילה כולה. זה מחייב גם התייחסות לגודל התקציב בנושא לדיון מקצועי. (האם התקציב גדול מידי או קטן מידי). זה עושה את הסקירה כמתאימה יותר לארגון קטן כמו רשות מקומית ולא לארגון שלפעילותו יש השלכות מאקרו כלכליות).

מדינת ישראל

משרד התעשייה והמסחר מינהל תכנון כלכלה ומחירים

כח' תמוז, תשנ"ה
26 ביולי 1995

מס' 2948/95

אל: מר יוסי שניר - המנהל הכללי.

מצ"ב דו"ח על פעילות המשק לחודש יוני 1995.

התופעה הכוללת ביותר לחוזש יוני הינה ההאצה בפעילות המשקית, ביצוא וכן שיפור ברווחיות החברות התעשייתיות הנסחרות בבורסה.

המדד המשולב למצב המשק עלה במאי ב-1.2% נתון זה דומה לעליה הגבוהה שהיתה באפריל. במרץ עלה המדד ב-0.5% בלבד.

ריבית החח"ד הריאלית המשיכה להיות גבוהה על כל ההשלכות השליליות שיש לגובה ריבית זה, הריבית הריאלית לחודש מאי '95 הגיעה ל-8.1%. זו ירידה קלה לעומת הריבית הריאלית בחודש אפריל שהסתכמה ב-9.7%.

מדד הייצור התעשייתי המצטבר לאפריל '95 הגיע ל-7.8% עליה משמעותית לעומת המדד המצטבר למרץ שהגיע ל-6.1% בלבד. עיקר העליות היו בענפי כריה חציבה, מינרלים אל-מתכתיים, גומי ופלסטיק וכן במתכת, מוצרי מתכת, מכונות ציוד חשמלי ואלקטרוניקה.

גם בייצוא התעשייתי חלה התאוששות בחודש יוני. הייצוא ביוני עלה ב-12.4% לעומת התקופה המקבילה אשתקד, והמצטבר הגיע ל-10.4%. נתונים חצי שנתיים אלה מצביעים על כך שהתחזית הפסימית שהיתה בתחילת השנה לפיה הגידול בייצוא יעמוד השנה על 6-8% כנראה לא התממש.

תופעה נוספת ראויה לציון היא כי מדד המחירים לצרכן עלה ב-12% החודשים האחרונים ב-9.7% בלבד. מדד מחירי תפוקת התעשייה עלה באותה תקופה ב-12%.

משמעות הדבר היא התהפכות המגמה של השנים האחרונות שהתבטאה בעליה מהירה יותר של מדד המחירים לצרכן לעומת מדד התפוקה התעשייתית.

בברכה,

צביה דורי
מנהלת המינהל

לשכת המונכ"ל	
נתקבל	
תאריך	30.7.95 מס' 2948(2953)
לידיעה	
לטיפול	

אינדיקטורים כלכליים חודשיים על פעילות המשק
לחודש יוני 1995

תאריך עדכון הנתונים	אחוז שינוי		תקופה מקבילה אשתקד		שנה נוכחית		א. נתונים על פעילות המשק - כללי
	מצטבר	חודשי	מצטבר עד סוף התקופה	חודש שוטף	מצטבר עד סוף התקופה	חודש שוטף	
רבעון ראשון 1995	5.7	5.7	1,846	1,846	1,952	1,952	מועסקים (אלפים)
"	-12.0	-12.0	163.0	163.0	143.4	143.4	מובטלים (אלפים) מנוכה עונתיות
"				8.1		6.9	שעור אבטלה (% מכח העבודה) מנוכה עונתיות
מאי 1995				15.3		21.7	שער ריבית חח"ד (%)
"				2.2		8.1	שער ריבית חח"ד ריאלי (%)
מאי 1995	8.8	*1.2		148.1		161.2	מדד משולב למצב המשק (של בנק ישראל) *
יוני 1995	**9.7	*0.3		111.9		122.7	מדד מחירים לצרכן 1994 = 100
"	**12.0	*1.0		99.3		111.2	מדד מחירי תפוקה תעשייתית 1994=100
"	**12.6	*2.6		123.9		139.5	מדד מחירי תשומה בכנייה למגורים 1992=100
יוני 1995	16.3	17.6	11,777	1,906	13,692	2,242	<u>ב. נתוני יבוא ומאזן תשלומים</u>
"	17.9	5.7	1,504	246	1,773	260	סה"כ יבוא (מליוני \$)
"	25.6	24.6	5,073	835	6,373	1,040	יבוא מוצרי צריכה (מליוני \$)
"	8.8	8.9	2,141	344	2,330	365	יבוא תשומות לייצור (מליוני \$) (א)
סוף מרץ 1995				26,397		29,088	יבוא מוצרי השקעה (מליוני \$) (ב)
"				6,841		8,947	מצבת החוב החיצוני ברוטו מליוני \$
יוני 1995		-2.7		3.033		2.951	יתרות מט"ח בבנק ישראל (מליוני \$)
"		2.9		3.3513		3.449	שער הדולר (סוף תקופה)
							סל מטבעות (סוף תקופה)

* חודש / רבעון נוכחי לעומת חודש / רבעון קודם
** חודש / רבעון נוכחי לעומת חודש / רבעון מקביל שנה קודמת
(א) ללא יהלומים ודלק
(ב) ללא אוניות ומטוסים

נתונים על התעשייה

תאריך עדכון הנתונים	אחוז שינוי		תקופה מקבילה אשתקד		שנה נוכחית		ג. נתונים על הייצוא במיליוני דולר סה"כ ייצוא תעשייתי נטו
	מצטבר	חודשי	מצטבר עד סוף התקופה	חודש שוטר	מצטבר עד סוף התקופה	חודש שוטר	
יוני 1995	10.4	12.4	7,103	1,224	7,383	1,376	
יוני 1995	13.5	16.7	1,736	257	1,970	299	יצוא יהלומים נטו
"	13.4	-5.6	155	29	176	27	יצוא כרייה ומינרלים אל מתכתיים
"	6.0	6.9	272	48	288	51	יצוא מזון ומשקאות
"	11.2	-5.0	448	87	498	83	יצוא טכסטיל הלבשה ועור
"	56.1	59.0	60	11	94	18	יצוא עץ רהוט נייר ודפוס
"	11.4	15.0	1,092	187	1,216	215	יצוא כימיקלים וזיקוק נפט
"	38.2	27.1	265	53	366	67	יצוא גומי ופלסטיק
יוני 1995	33.6	20.9	262	46	337	55	יצוא מתכת בסיסית ומוצרי מתכת
"	21.3	21.0	387	86	490	104	יצוא מכונות וציוד
"	0.4	25.3	491	77	493	97	יצוא רכיבים אלקטרוניים מכונות משרד, מחשבים
"	3.6	13.6	1,110	194	1,150	220	יצוא ציוד תקשורת בקרה רפואי ומדעי
"	35.0	27.6	111	23	150	29	יצוא מנועים וציוד חשמל
"	-25.3	-26.0	460	87	344	64	יצוא כלי הובלה
"	8.9	16.9	226	34	246	40	יצוא תכשיטים, חפצי חן וצורפות
רבעון ראשון 1995			3.3	3.3	3.1	3.1	מדד עלות עב. ליח' תפוקה בייצוא *100=1989
רבעון ראשון 1995			10.0	10.0	11.4	11.4	רווחיות החברות התעשייתיות הרשומות בבורסה (רווח נקי להון עצמי על בסיס שנתי, באחוזים)

* מנוכה עונתיות

שכירים מדדי ייצור, שעות עבודה ועלות עבודה
למחזור אפריל 1995

ענף כלכלי	שכירים* 1994	משקל הענף בפדיון* 1994 %	שינוי במדדים לעומת התקופה המקבילה אשתקד (מצטבר עד סוף החודש)**			עלות עבודה לשכיר לחודש* מרץ (בשקלים)
			ייצור	שכירים	שעות עבודה	
ענף כלכלי	מזון משקאות וטבק	18.4	7.0	2.0	0.3	4,366
	טקסטיל	3.3	2.2	3.3	5.8	4,344
	חלבשה	4.9	6.4	-3.6	-5.6	2,937
	ענף	0.9	3.1	-0.1	-1.1	3,258
	עץ	3.2	0.3	3.4	3.9	3,978
	נייר	2.3	5.1	-0.6	-1.4	5,733
	דפוס	4.3	-2.0	3.8	5.0	5,080
	שונות	2.5	9.7	11.2	4.0	4,574
	כרייה ותצובה	2.1	13.7	5.1	6.8	10,552
	מינרלים אל-מתכיים	4.4	23.8	5.9	1.4	6,039
גומי ופלסטיק	5.3	10.0	7.7	9.1	4,962	
כימיה	13.1	4.0	0.7	1.0	9,427	
מתכת בסיסית	2.2	11.9	5.2	6.6	5,817	
מוצרי מתכת	9.9	9.1	3.6	1.6	5,580	
מכונות	3.0	28.2	8.0	12.1	6,850	
ציוד חשמלי ואלקטרוניקה	15.9	10.7	5.4	7.4	9,715	
כלי הובלה	4.3	-2.4	-5.3	-3.7	8,887	
סה"כ תעשייה	100.0	7.8	2.7	2.1	5,975	

מקורות:
* מדור התעשייה של הל"מ
** מדור התעשייה של הלמ"ס - מדד מנוכה עונתיות

יחידות מיליון ש"ח, כולל יחידות מ"ד - ממוצע שנתית: 1995

הנתונים מבוססים על נתונים שהתקבלו מהמנהל הכלכלי של ישראל, ונבדקו על ידי המנהל הכלכלי של ישראל. יש לציין כי הנתונים מבוססים על נתונים שהתקבלו מהמנהל הכלכלי של ישראל, ונבדקו על ידי המנהל הכלכלי של ישראל. יש לציין כי הנתונים מבוססים על נתונים שהתקבלו מהמנהל הכלכלי של ישראל, ונבדקו על ידי המנהל הכלכלי של ישראל.

	1995	1994	1993	שינוי אחוז*
ישראל	19,975	12,772	12,772	12.5
אוקראינה	7,589	5,058	5,058	11.2
קוריאה	45,637	32,400	32,400	10.3
מלטה	15,446	10,868	10,868	9.9
ספרד	18,163	12,660	12,660	9.3
גרמניה	5,277	3,486	3,486	9.1
קנדה	20,998	13,314	13,314	8.9
ארצות הברית	14,329	10,193	10,193	8.6
איטליה	11,945	7,929	7,929	8.2
צרפת	23,572	11,325	11,325	8.0
הולנד	50,611	36,969	36,969	7.8
דנמרק	6,765	4,208	4,208	7.6
שוודיה	85,466	62,401	62,401	7.6
פינלנד	3,600	2,608	2,608	7.5
גרמניה המזרית	15,360	9,304	9,304	7.5
יוון	39,258	30,963	30,963	7.2
הונגריה	5,629	2,664	2,664	7.2
אוסטריה	4,528	2,343	2,343	7.1

מקור: מנהל הכלכלה של ישראל, 1995

28/7/95

מנהיימר משה
רח' דוד בן-גוריון 65
בני - ברק; 51402

מר ברודט דוד
מנכ"ל משרד האוצר

משה
ברודט

הנדון: להגדיל היצוא בלי לשנות גודל היבוא

קיימת אפשרות להגדיל היצוא ב-10 מיליארד דולר, כאשר מנגד הוצאות היבוא אינן משתנות, ושומרות על הקיים. במילים אחרות ניתן למחוק את עודף היבוא בלי כל צורך לבצע קיצוצים. מקורו של עודף היבוא המצטיירת במאזן המסחרי היא בגלל שער השקל אשר מחירו עולה יחסית למטבעות אחרים, כך שכדי להביא הסחר חוץ לשווי משקל - התשובה היא לבצע פיחות. הממשלה אינה מוכנה לבצע צעד זה, בגלל הנסיון המר שיש לה מן העבר כאשר הפיחותים לא שיפרו את מצבם המסחרי אלא סיבכו את המדינה באינפלציה.

האשמים העיקריים באי-הצלחת הפיחות אינה קשורה בממשלה או בבנק ישראל אלא ביצואנים הישראליים בגלל התנהגותם המתאימה לתקופה שהזהב היה בסיס הכסף אבל לא מתאימה להיום, כאשר הניידות היא הבסיס. התשלום עבור היצוא שלהם, הם דורשים במטבע זר ולא בשקלים.

היום בניגוד לעבר כאשר ישראל מקבלת הלוואה במטבע זר, גודל ההיצע וגורם לעליית השקל לעומת המטבעות האחרים. התייקרות השקל מעודד את היבוא ומצמצם את היצוא. המאמץ של בנק ישראל לשמור במקרים אלו על יציבות השקל לא מועיל היות והוא מצליח לשמור על המחיר הנומינלי של השקל, אולם לא על מחירו הריאלי היות והשקל מאבד מכוח הקניה שלו.

לשם דוגמא: נניח שהסחר חוץ בין ישראל והעולם הרחב הוא בשווי משקל היצוא והיבוא של ישראל מסתכמים ב-6 מיליארד דולר לכל כיוון ושער החליפין של הדולר 3 ש"ח, ונאמר שישראל מקבלת מחו"ל הלוואה בסך 2 מיליארד דולר - הלוואה זו גורמת לעליה בהיצע הדולרים והוא משפיע על שער החליפין בזה שהוא מוריד את מחיר הדולר מ-3 ש"ח ל-2.70 ש"ח. השער החדש יגדיל היבוא ויצמצם היצוא כך שעודף היבוא יסתכם בגודל הלוואה - במקרה שלנו ב-2 מיליארד דולר, ועודף היבוא מתבטא כדלקמן: היצוא מצטמצם ל-5 מיליארד דולר והיבוא גודל ל-7 מיליארד דולר.

כדי לפרוע החוב של 2 מיליארד דולר, ישראל תצטרך להגיע לעודף יצוא של סכום זה. כדי להגיע לעודף יצוא של 2 מיליארד דולר על ישראל לבצע פיחות ריאלי ולהעמיד את השער החדש על 3.30 שקל לדולר שהוא הוזלת מחיר השקל מנקודת שווי המשקל של 3 ש"ח בתוספת ההפרש של עליית השקל ב-0.30 שקל ביחס לדולר, שזאת היתה התייקרות השקל בעבר עקב ההלוואה במטבע זר שהיא קיבלה. מה שנשאר לנו הוא להשוות ההכנסה בשקלים ריאליים כאשר היצואן הישראלי מקבל תשלום בדולרים, וכאשר הוא מקבל בשקלים ולראות עפ"י איזו שיטה הוא יוכל לסלק את החוב ולפי איזו שיטה הוא יגדיל את החוב.

לפי שער החליפין של 3.30 ש"ח הדולר המצב ישתנה, ישראל תייבא סחורות ב-5 מיליארד דולר ותייצא ב-7 מיליארד דולר סחורות. כאשר היצואן שלנו דורש התשלום בדולרים, כפי שקיים היום, ולא בשקלים יש לו עפ"י השער החדש עודף של 2 מיליארד דולר. עודף זה מגדיל שוב את היצע הדולרים בשוק המקומי והיצואן אשר נאלץ למכור את הדולרים ולרכוש שקלים יגרום שוב לגידול בהיצע אשר ישפיע על שער הדולר ומחירו ירד בחזרה ל-2.70 ש"ח הדולר. לעומתו היבואן הישראלי שרכש סחורה מחו"ל בתקופה מקבילה שילם עבור הדולר 3.30 ש"ח שהוא המחיר האפשרי לישראל להגיע לעודף יצוא של 2 מיליארד דולר תוך מטרה לסלק את החוב.

עודף הדולרים מכניס ליצואן הישראלי 7 מיליארד דולר לפי שער של 2.70 ש"ח. שער זה נגרם בגלל שהיצואן רוצה לרכוש שקלים מתוך מטרה להמשיך בעסק שלו. התמורה בשקלים ריאליים שהוא קיבל עבור 7 מיליארד הדולרים (2.70×7) שהם 18.9 מיליארד שקלים. ההוצאות של היבואנים באותו זמן היו לפי 3.30 ש"ח, כך שהם מסתמכים ב-16.5 מיליארד שקל (3.30×5). ההפרש בין היצוא ליבוא הוא $(18.9 - 16.5) = 2.4$ מיליארד שקלים השווים לפי 2.70 ש"ח הדולר רק 888 מיליון דולרים שהוא קטן ב-1.12 מיליארד דולר מ-2 מיליארד הדולר. כאשר היצואן דורש התשלום בשקלים אז היבואן מחו"ל צריך בישראל לקנות שקלים כנגד דולרים כדי לשלם את יבוא הסחורות. כאן יש ביקוש אחרי השקל מארץ זרה והיבואן מחו"ל על מנת לשלם ליצואן הישראלי 23.10 מיליארד ש"ח (7×3.30) על מנת לרכוש סכום זה הם לא ישלמו 7 מיליארד דולר כמו בעבר, כאשר היצואן הישראלי מכר הסחורה בדולרים אלא 8.6 מיליארד דולר שהם 23.10 מיליארד שקל לפי 2.70 שקל הדולר והעודף בדולרים $(8.6 - 5) = 3.6$ מיליארד דולר כך שאחרי החזר ישאר לישראל יתרה של 1.6 מיליארד דולר כאשר כנגד זה יגדל בעולם הרזרבות בשקלים בשווי ערך ל-1.6 מיליארד דולר.

תוצאות אלו : 1.6 מיליארד דולר רווח והחזר חוב בסך 2 מיליארד דולר נובעים ממסחר מוניטרי בין שקל לדולר ונגזר מהסחר חוץ עם העולם. הסחר חוץ סוחב אחריו עסקות מוניטריות בין מדינות תוך מטרות לעשות רווחים קלים. רווחים מן הסוג הזה פוגעים בסחר חוץ. אולם הבנק המרכזי השולט על המטבע הלאומי שלו יש לו הכוח כדי לנטרל פעולות לא רצויות במטבע זר.

העתיקים :

מנהלת מחלקת המחקר בבנק ישראל
מנכ"ל משרד התעשייה והמסחר
העורך הכלכלי של "ידיעות אחרונות"

בכבוד רב

מנהימר משה



מדינת ישראל

משרד התעשייה והמסחר
מינהל תכנון כלכלה ומחירים

י"ט תמוז, תשנ"ה
17 ביולי 1995

אל: השר

הנדון: ביטול סעיף 24 בחוק הפיקוח על מצרכים ושרותים

סעיף 24 בחוק הפיקוח אוסר על מכירת מוצר באותו דרג של שיווק או מדרג שיווק נמוך לדרג שיווק גבוה יותר.

הסעיף שנחקק בשנות החמישים - תקופת הצנע ואגירת מצרכים - נועד במקור להגן על הצרכן מפני הפקעות והעלאות מחירים הנובעות מתוספת שלבים בשיווק או מאגירת מלאי באחד משלבי השיווק.

כיום מנוצל סעיף זה למטרה הפוכה מזו שהתכוון המחוקק. הסעיף כיום מנוצל ע"י יצרנים להלחם בסיטונאים ויבואנים המבקשים להוזיל את מחירי המוצרים.

כך למשל חב' דובק נלחמת בעזרת הסעיף בסיטונאי סיגריות ובחברות CASH & CARRY המבקשות להוזיל את מחירי הסיגריות.

גם חב' מפעלי פלדה מאוחדים (קרית הפלדה) הגישה תלונה נגד סיטונאי ברזל שביקש להתחרות בה.

הפתרון שמוצאים כיום היבואנים והסיטונאים כנגד היצרנים הוא לקבל ממך אישור ישירות.

כדי לפתור את הבעיה ולהתאים את חוק הפיקוח לזמנים המשתנים אני מציעה לבטל את סעיף 24 לחוק.

אודה לך אם תביא את הנושא לדיון יחד עם המנכ"ל והיועץ המשפטי באחת מישיבות השוטיף.

בברכה,

צביה דורי

המפקחת על המחירים

העתק: המנכ"ל
היועץ המשפטי

אינדקסורים כלכליים חודשיים על פעילות המשק
 לחודש מאי 1995

1995
מאי
ל

תאריך עדכון הנתונים	אחוז שינוי		תקופה מקבילה אשתקד		שנה נוכחית		
	מצטבר	חודשי	מצטבר עד סוף התקופה	חודש שוטף	מצטבר עד סוף התקופה	חודש שוטף	
רבעון ראשון 1995	5.7	5.7	1,846	1,846	1,952	1,952	א. נתונים על פעילות המשק - כללי מועסקים (אלפים) מובטלים (אלפים) מנוכה עונתיות שעור אבטלה (% מכח העבודה) מנוכה עונתיות
" " "	-12.0	-12.0	163.0	163.0	143.4	143.4	
" " "				8.1		6.9	
אפריל 1995				17.5		22.4	שער ריבית חח"ד (%) שער ריבית חח"ד ריאלי (%) מדד משולב למצב המשק (של בנק ישראל) *
אפריל 1995				-7.0		9.7	
" "	8.1	*1.2		147.4		159.3	
מאי 1995	**10.8	*1.0		110.4		122.3	מדד מחירים לצרכן 1994 = 100 מדד מחירי תפוקה תעשייתית 1994=100 מדד מחירי תשומה בבניה למגורים 1992=100
מאי 1995	**11.2	*0.9		98.7		110.1	
מאי 1995	**12.5	*0.6		120.9		136.0	
מאי 1995	15.6	4.5	9,901	2,238	11,450	2,339	ב. נתוני יבוא ומאזן תשלומים סה"כ יבוא (מליוני \$) יבוא מוצרי צריכה (מליוני \$) יבוא תשומות לייצור (מליוני \$) (א) יבוא מוצרי השקעה (מליוני \$) (ב)
מאי 1995	20.3	14.5	1,257	256	1,512	293	
מאי 1995	25.0	22.6	4,267	911	5,332	1,117	
מאי 1995	9.3	10.1	1,797	358	1,964	394	
סוף דצמ' 1994				25,516		26,856	מצנת החוב החיצוני ברוטו מליוני \$ יתרות מט"ח בבנק ישראל (מליוני \$)
סוף דצמ' 1994				6,385		6,795	
מאי 1995		-1.1		3,037		3,005	שער הדולר (סוף תקופה) סל מטבעות (סוף תקופה)
מאי 1995		6.4		3,309		3,520	

* חודש / רבעון נוכחי לעומת חודש / רבעון קודם
 ** חודש / רבעון נוכחי לעומת חודש / רבעון מקביל שנה קודמת
 (א) ללא יהלומים ודלק
 (ב) ללא אוניות ומטוסים

נתונים על התעשייה

תאריך עדכון הנתונים	אחוז שינוי		תקופה מקבילה אשתקד		שנה נוכחית		ג. נתונים על הייצוא במיליוני דולר סה"כ ייצוא תעשייתי נטו
	מצטבר	חודשי	מצטבר עד סוף התקופה	חודש שוטר	מצטבר עד סוף התקופה	חודש שוטר	
מאי 1995	8.9	-3.1	5,878	1,376	6,403	1,334	יצוא יהלומים נטו
מאי 1995	13.0	3.2	1,479	315	1,671	325	יצוא כרייה ומינרלים אל מתכתיים
מאי 1995	16.9	10.7	126	28	148	31	יצוא מזון ומשקאות
מאי 1995	2.6	0.0	224	52	230	52	יצוא טכסטיל הלבשה ועור
מאי 1995	14.8	14.3	361	70	415	80	יצוא עץ רהוט נייר ודפוס
מאי 1995	52.7	20.0	49	12	74	15	יצוא כימיקלים וזיקוק נפט
מאי 1995	8.1	-4.9	905	205	978	195	יצוא גומי ופלסטיק
מאי 1995	39.7	29.4	212	51	295	66	יצוא מתכת בסיסית ומוצרי מתכת
מאי 1995	34.4	16.7	206	48	277	56	יצוא מכונות וציוד
מאי 1995	21.8	-14.4	301	90	366	77	יצוא רכיבים אלקטרוניים מכונות משרד, מחשבים
מאי 1995	-4.6	5.6	414	71	395	75	יצוא ציוד תקשורת בקרה רפואי ומדעי
מאי 1995	-0.6	-20.5	916	239	911	190	יצוא מנועים וציוד חשמל
מאי 1995	39.4	22.7	88	19	123	23	יצוא כלי הובלה
מאי 1995	-24.5	-24.6	374	133	282	100	יצוא תכשיטים, חפצי חן וצורפות
מאי 1995	6.2	15.8	191	38	203	44	מדד עלות עבודה ליח' תפוקה 1989=100 מדד עלות עב. ליח' תפוקה בייצוא *1989=100
רבעון ראשון 1995			10.0	10.0	11.4	11.4	רווחיות התכרות התעשייתיות הרשומות בכורסה (רווח נקי להון עצמי על בסיס שנתי, באחוזים)

* מנוכה עונתיות

שכירים מדדי ייצור, שעות עבודה ועלות עבודה
לחודש מרץ 1995

עלות עבודה לשכיר לחודש* פברואר (בשקלים)	שינוי במדדים לעומת התקופה המקבילה אשתקד (מצטבר עד סוף החודש) **			משקל הענף בפדיון* % 1994	שכירים* 1994	ענף כלכלי
	שעות עבודה	שכירים	ייצור			
4,077	0.0	1.8	4.1	18.4	53,635	מזון משקאות וטבק
4,184	5.6	3.5	1.1	3.3	13,135	טקסטיל
2,783	-6.3	-3.6	0.3	4.9	41,622	הלבשה
3,236	1.5	1.0	4.6	0.9	5,710	עור
3,749	3.8	3.9	-1.7	3.2	20,599	עץ
5,399	-2.5	-2.0	6.1	2.3	7,427	נייר
4,803	7.6	4.1	-0.7	4.3	22,719	דפוס
4,474	2.6	11.0	5.4	2.5	11,801	שונות
12,475	7.9	5.4	4.5	2.1	4,512	כרייה וחציבה
5,908	-0.6	4.7	19.7	4.4	12,565	מינרלים אל-מתכתיים
4,782	8.1	7.3	8.2	5.3	19,670	גומי ופלסטיק
9,292	0.8	0.1	3.6	13.1	19,994	כימיה
5,651	7.3	7.5	13.6	2.2	5,892	מתכת בסיסית
5,402	1.4	3.4	7.4	9.9	51,273	מוצרי מתכת
6,683	9.2	7.0	30.1	3.0	11,623	מכונות
9,692	7.8	5.4	9.9	15.9	53,201	ציוד חשמלי ואלקטרוניקה
8,386	-3.7	-5.9	-2.2	4.3	16,261	כלי הובלה
5,826	2.1	2.6	6.1	100.0	371,639	סה"כ תעשייה

מקורות:

* מדור התעשייה של הל"מס

** מדור התעשייה של הלמ"ס - מדד מנוכה עונתיות

מוקדי אבטלה לחודש יוני 1995

<u>שיעור אבטלה *</u>	<u>אוכלוסיה בגיל +15</u>	<u>סה"כ אוכלוסיה</u>	<u>ישוב</u>
12.2	12,772	19,975	אופקים
10.97	32,400	45,637	קרית גת
10.51	10,868	15,446	מעלות תרשיחא
10.14	12,660	18,163	שדרות
9.86	10,193	14,329	אור עקיבא
9.83	5,058	7,589	ירוחם
9.37	3,486	5,277	מצפה רמון
9.14	13,314	20,998	קרית מלאכי
8.83	36,969	50,611	עכו
8.28	7,929	11,945	אריאל
7.98	2,608	3,600	שלומי
7.96	62,401	85,466	אשקלון
7.84	11,325	23,572	רהט
7.74	30,963	39,258	נצרת עילית
7.63	4,208	6,765	כאבול
7.61	9,304	15,360	נתיבות
7.47	113,806	158,914	באר שבע
7.41	3,375	5,039	קצרין
7.30	15,997	21,998	מגדל העמק
7.13	2,343	4,528	אבו רביע
7.09	34,778	44,899	קרית ים
7.01	2,664	5,629	תל שבע

3.1%

סה"כ ארצי

* יישובים בהם האבטלה מעל 7.0% והאוכלוסיה מעל אלף איש.
 ** ההגדרה של אחוז האבטלה היא: בני 18 ומעלה שנרשמו, בלשכות שירות התעסוקה וצברו 6 ימי אבטלה או יותר כאחוז מסך העבודה ללא אקדמאים. הגדרה זו שונה מההגדרה המקובלת בסקרי כאדם של הלשכה המרכזית לסטטיסטיקה.

מקור: שירות התעסוקה - דו"ח חודשי למנכ"ל שירות התעסוקה.

מדינת ישראל

משרד התעשייה והמסחר
מינהל תכנון כלכלה ומחירים

ז' סיון תשנ"ה
5 יולי 1995
2899

א.כ.:

מצ"ב דו"ח על פעילות המשק לחודש מאי 1995.

ראוי לציין כי היצוא התעשייתי בחודש מאי ירד בכ-3%. אחת הסיבות לכך הינה רמת היצוא הגבוהה במאי 1994.

בהרכב הפנימי של היצוא יש שוני גדול כאשר מספר ענפים כמו כלי הובלה תקשורת מכונות וציוד ירדו בעוד שענפים כמו מנועים וציוד חשמלי וכן גומי ופלסטיק עלו.

במדדי הייצור יש עליה מתונה יחסית של 6.1% בתקופה ינואר מרץ 95 לעומת התקופה המקבילה אשתקד וגם כאן ישנה שונות גבוהה בין הענפים. הגידולים הבולטים הינם בענפי מכונות, מתכת בסיסית ומינרלים אל מתכתיים.

ברווחיות החברות הסוחרות בכורסה (רווח נקי להון עצמי) ישנה עליה משעור של 10% ברבעון ראשון ב-1994, ל 11.4% ברבעון ראשון ב-1995.

בברכה,



צביה דורי,

ראש מינהל תכנון כלכלה

גודינת ישראל
משרד התעשייה והמסחר
מינהל תכנון כלכלה ומחירים

כ"ב סיון תשנ"ה
20 יוני 1995
2881

מחירי חנוונים

אל: כב' השר
סגנית השר
המנכ"ל

הנדון: מחירי חנוונים

מצ"ב עבודה על מחירי חנוונים לפי בקשתכם.

בברכה,

צביה דורי,
מפקחת על המחירים

משרד התעשייה והמסחר

מינהל תכנון כלכלה ומחירים

כ"ב סיון תשנ"ה
20 יוני 1995
2871

מחירי חנייה - פקוח מחירים

רקע

לאחרונה התפרסמו באמצעי התקשורת תוצאות סקר על מחירי חנייה בתניונים בת"א, שערכה חברת גיאוקרטוגרפיה. בהתאם לתוצאות הסקר עלו מחירי החניה בארבע השנים האחרונות בכ- 70-80%.

פרסום הסקר עורר הדים רבים, אגודי הצרכנים וחברי כנסת הזדעקו ובקשו להחזיר לפקוח את מחירי החניונים.

ח"כ דליה איציק אף יזמה הצעת חוק המחזירה את מחירי החניה לפקוח. לפי ההצעה משרד התחבורה יפקח על מחירי החניונים.

לנושא החזרת מחירי חניה בתניונים לפקוח מחירים יש שני היבטים: היבט של מדיניות תחבורתית. היבט של רווחת הצרכן מבחינת סבירות מחירים והצע מול ביקוש של מקומות חניה.

רווחת הצרכן

רווחת הצרכן מורכבת מ:

1. מחירים סבירים
2. היצע מספיק של מקומות חניה.

1. סבירות מחירים

ישנן שתי גישות:

הגישה הקלה יותר הינה לבדוק התיקרות מחירי החניה לאורך זמן. לבדוק אם היתה התיקרות או הוזלה ריאלית כאשר המדד הרלוונטי הינו מדד המחירים לצרכן שכן הוא מכטא את השנויים בכח הקניה של הציבור.

גישה שניה יותר מסובכת לבדיקה הינה לבדוק האם בעלי החניונים מרוויחים רווח בלתי סביר על מחירי החניה.

לגבי התיקרות מחירי חניה לאורך זמן.

מדינת ישראל

משרד התעשייה והמסחר מינהל תכנון כלכלה ומחירים

עורכי הסקר שהעלה את הבעיה לסדר היום הצבורי השוו את עלית מחירי החניה עם עלית מדד המחירים לצרכן בתקופה המקבילה. ההשוואה מלמדת כי בעוד שמחירי החניה עלה בשעור שבין 70-80%, הרי מדד המחירים לצרכן בתקופה זו עלה ב-79% כלומר לא היתה התיקרות ריאלית של החניה ובמקרים רבים אף היתה הוזלה.

בהתאם לכתוב בסקר ההתיקרות הגבוהה ביותר היתה בחניונים הציבוריים של נתיבי אילון.

חברת נתיבי אילון הינה חברה ציבורית בבעלות שוה של הממשלה ועיריית ת"א.

הזכיינים להפעלת החניונים שבבעלותה נבחרים ע"י מכרז. חוזי ההפעלה הם לשנה עם אופציה להארכה בשנה נוספת.

העלאות מחירי החניה של הזכיינים חייבות לקבל אישור מינהלת החניונים של חברת נתיבי אילון. כך שקשה להניח שהם מעלים מחירים בצורה שרירותית וללא תחשיבים מבוססים.

גישה שניה לבדוק את סבירות מחירי החניה הינה לבדוק האם מפעילי החניונים מרוויחים רווח בלתי סביר על פעילותם זאת.

בדקתי במס הכנסה האם יש תחשיב רווחיות לענף החניונים. ברורי העלה כי אין תחשיב כזה.

אפשרות נוספת הינה לבדוק את רווחיות החניונים ע"י היועץ לנושאי רווח בלתי סביר המועסק ע"י מינהל סחר פנים.

2. היצע מספיק של מקומות חניה

מטרת החניונים הינה לספק מקומות חניה לזמן קצר לאנשים המגיעים למרכז הערים לצורך סידורים שונים. ככל שמחירי החניה יהיו גבוהים יותר אזי לפי הבקוש וההצע יהיו פחות קופצים על מקומות החניה ויהיו יותר מקומות חניה.

יש לבדוק האם הצרכן מעדיף לשלם פחות על מקומות חניה אך בפועל יתקשה למצוא חניה ויבזבז זמן וכסף יקרים על חיפוש חניה, או שהצרכן מעדיף לשלם יותר אך לקבל זמינות גבוהה יותר של מקומות חניה.

חשוב לציין כי אחת הנקודות המרגיזות ביותר בנושא החניה היא גבית דמי חניה ליום שלם אפילו אם הרכב חונה זמן קצר.

מדינת ישראל

משרד התעשייה והמסחר מינהל תכנון כלכלה ומחירים

מדיניות תחבורתית

משרדי התחבורה והאוצר מתנגדים לפקות על מחירי החניונים. עמדתם היא שמחירי חניה נמוכים יתמרצו כלי רכב להגיע לעיר ולסתום כליל את התנועה בה, שגם כיום היא מתנהלת באיטיות. מדיניותם היא שיש להוציא את רכב הפרט ממרכזי הערים והוזלת מחירי החניה מנוגדת למדיניות זאת.

הצד השני של מדיניות תחבורתית כוללת הינו כמובן לדאוג לאלטרנטיבה נאותה לרכב פרטי וקשה לאמר שהנעשה משביע רצון אך סוגיה זו הינה מעבר לתחום המנדט של נייר זה.

ניסיתי לברר את ההצע לעומת הביקוש במקומות חניה בערים ירושלים ות"א. לפי נתונים שהשגתי מהעיריות יש בירושלים כ-7,500 מקומות חניה מהם 1,400 ללא תשלום.

בת"א יש כ-33,000 מקומות חניה. במשרד התחבורה אין נתונים על כלי רכב הנכנסים כל יום לערים ושוהים בהם, כך שלא הצלחתי לחשב הצע מול ביקוש.

המלצות

1. לא להכניס את מחירי החניה לפקות מחירים.
2. לדאוג ע"י חקיקה כי אסור יהיה לגבות דמי חניה מינימליים ליותר מאשר שתי שעות.

בברכה,

צביה דורי
ראש מנהל תכנון כלכלה
ומחירים

מצ"ב: 1) רשימת חניונים בת"א וירושלים
2) עיקר ממצאי סקר גיאוקרטוגפים על מחיר חניה

מניין סתי"ה וצבוייה גליל

מ"ח	מס' רחוב	פנוח	מס'	רחוב	מס'
164	4100	1		המסילה פ. פינס	
177	5050	2		בית אליהו	אבן גבירול
302	10200	30		נאות אביב	אבן גבירול
1006	21264	71		גן העיר	אבן גבירול
497	14261	130		שק"מ	אבן גבירול
44	1029	1	1	מגרש הפועל	אוסישקין
54	1215	7	1	בני דן 1	אוסישקין
24	616	12		בית הדכה	אורי לטר
772	16677	9		מ.ת.מ. בע"מ	אחד העם
29	595	82	1		אחד העם
24	320	25	1		אחד העם
196	4832	4		המיגדלור	אידלסון
167	4051	14	1	בריכת שחיה ת"א	אליעזר פרי
24	510	14	1	מוגרב	אלחנן
56	1148	25	1		אלנה
35	604	102	1		אלנה
32	716	64	1		ארלוזורוב
123	2718	104	1	אנטונו ליטקי	ארלוזורוב
475	9741	704	1	חנה וסע רכבת	ארלוזורוב
213	5574	5		בג"ל	אשתורי הפרחי
35	652	7		אשתורי הפרחי	אשתורי הפרחי
53	1031	14	1	בוגרשוב	בוגרשוב
162	6821	15		בית עובד	בית עובד
35	876	16		מלון קסק	בן יהודה
88	3179	23		טל ומטר	בן יהודה
60	1252	32		בית אל סל	בן יהודה
40	741	91	1	מלון דבורה	בן יהודה
46	1005	3	1	שד' בן ציון	בן ציון
85	2282	2	1	גבעת המורה	בן שפרוט
23	398	21	1	הנדסאים	בני ברק
224	6400	8	1		בני ישראל
19	401	11	1		ברזית
35	1158	6	1	דרבנות	בתר
268	6682	5		המוזיאון	ברקוביץ
90	1800	7	1	מאוזרי המוזיאון	ברקוביץ
49	1125	14		הורד	גרוזנברג
68	1070	37	1	אופיר	גרוזנברג
317	8332	149	1	סמינר הקיבוצים	ד. נמיר
119	2500	3	1	דובנוב 2	דובנוב
125	2204	4	1	דובנוב 1	דובנוב
70	1615	7	1		דובנוב
756	18890	50		דיזנגוף סנטר	דיזנגוף
262	3850	64	1	חלילן סל בסנטר	דיזנגוף
269	7000	25	1	הכרמל 2	דניאל
208	5000		1	הארבעה	הארבעה
328	8200	10	1	גבעון	הארבעה
58	881	18	1		הגדוד העברי
31	705	21	1		הגדוד העברי
32	800	30	1		הגדוד העברי
37	801	43	1	הגדוד העברי	הגדוד העברי
35	664	20	1		הגר"א
250	5470	1	1	היכל התרבות	הוברמן
107	4188	12	1	מרכזים	הזרס
105	2000	86		החמונאים	החמונאים
79	1647	125	1	החמונאים	החמונאים
	892	18		בני אליעזר	החמ"ל
	564	19	1		החמ"ל
298	10151	5		מגדל האופרה	הירדן
189	4000	19	1	הים	הירקון
291	5999	55	1	הסניף	הירקון
	1895	64	1		הירקון

עמרי של צבוייה דול

הגייט	הירקון	55	1	5999	291
	הירקון	64	1	1295	77
	הירקון	68	1	673	39
	הירקון	72	1	696	28
	הירקון	92	1	831	45
טאייגר הייל	הירקון	95	1	1524	74
אסתר	הירקון	107	1	694	40
מלון יובל	הירקון	111	1	3830	144
שחון	הירקון	115		3550	142
אתריט 2	הירקון	133	1	1650	65
	הירקון	154	1	508	24
אורית 1	הירקון	167		9500	362
ת"א הקטנה	הירקון	304	1	750	40
הכובשים	הכובשים	8	1	432	25
	האסגר	18	1	2310	57
יג'ד	האסגר	36	1	722	76
בית קלקא	הנצי"ב	35		2245	98
	הנצי"ב	36	1	452	24
	הנריאטה סאלד	4	1	584	24
הצפירה	הצפירה	8	1	2040	84
דולפינריס	הדברט סמואל		1	17900	505
בית הדר	הדרכת	22	1	495	23
	הרצל		1	4000	186
	הרצל	53	1	990	50

מסא	הרצל	69	1	260	15
	הרצל	136	1	601	24
השופטים	השופטים	32	1	3144	136
	השוק	37	1	337	22
בילס יעקב	השוק	38	1	426	24
	השרון	15	1	890	53
הנלמי	התלמי	16	1	899	36
סתי המשפט	התנופה	10		9727	292
התערוכה הישנה	התערוכה	3	1		
התקווה	התקווה	76	1	756	30
בית אסיה	ויצמן	4		8600	307
איכילוב	ויצמן	6	1	13329	519
בית החיים	ויצמן	60	1	1670	53
	ז'בוטינסקי	62	1	412	21
	ז'בוטינסקי	15	1	435	18
בית גמין	חברה חדשה	9	1	3230	129
חומה ומגדל	חומה ומגדל	2	1	1660	59
היכל הספורט	י.אלון	51		28000	1120
תובל	י.אלון	65	1	5245	217
גבורי ישראל	י.אלון	109	1	4795	204
בית קליפורניה	י.אלון	120		5172	170
טמק ברכה	י.אלון	141	1	1200	53
ברוריה	י.אלון	151	1	2600	114
	י.אלחנן	7	1	1096	39
	י.אלחנן	15	1	1725	74
	יבנה	9	1	259	10
מגדל יבנה	יבנה	31		2214	106
בית הסנה	יבנה	42		4589	178
יד חרוזים	יד חרוזים	12		4800	258
חליון אבן ז'ו	יד חרוזים	14		4135	
בית הדר	יהודה הלוי	46	1	15179	582
יונה הנביא	יונה הנביא	36	1	496	24
יסוד המעלה	יסוד המעלה	20	1	450	24
יסוד המעלה	יסוד המעלה	43	1	894	34
	יקנעם	11	1	536	24

שם	מספר	מספר	מספר	מספר
יבנה	11	1	536	24
ישראל בק	2	1	498	80
כפר גלעד	43	1	180	16
ככורי עיתים	3	1	1000	45
מפעל הפיס	5		2600	84
לבונטין	20	1	704	33
לבונטין	22	1	616	33
מוציאון א"י	6	1	6230	137
	62	1	382	17
תחנות	108		25000	740
	122	1	1755	106
כלל	8		21428	744
המאספים	13	1	875	40
	7	1	1349	74
	18		4385	108
מונטיפיורי	5	1	651	31
לה העיר	31		3250	188
	36	1	653	33
השחר	1	1	340	12
בן לביא	56	1	386	24
מכבי	2	1	3725	137
	5	1	441	24
מראורק	18	1	540	32
החוף המערבי	13	1	8050	350
הכובשים	5	1	3196	143
גרוזנברג	16		12897	427
המסילה	68	1	1750	77
	32	1	515	24
בנק סבאאות	16		2075	89
שדון 1	1	1	1637	65
שדון 2	14	1	1354	65
סער ציון	18	1	2123	100
תל נורדאו	28		3073	171
סעדיה גאון		1	1360	70
רואית	19	1	4022	181
אבן ציון	24		11759	488
עין דור	2	1	1301	53
יולדות	15	1	438	16
השומרון	12	1	2000	87
על פרשת דרכים רסיטל		1	5446	281
ענטבי	17	1	449	20
יולדות 1	1	1	1340	47
תליון פינס	35	1	4000	
	18		575	24
יפו העתיקה	11	1	5070	203
	2	1	76	8
המגדל	3		7500	300
מלון דן	4		1573	63
	40	1	1195	48
גן הצומת		1	1350	57
	24	1	3458	180

תליון בסט ביי	48		8367	200
השוק הסיטונאי	61	1	2977	148
רח' המלאכה	74		7973	259
סהר דסה	86		4116	124
תליון סונות	52	1	4865	204
	7	1	226	20
קבוץ גלילות	83	1	589	24
קוויט סלולר	3	1	3150	132

קבוצת גלדידות	83	1	589	24
קהילת סלון יק	3	1	3150	132
קויסמן יחזקאל בית הסקסית	2		4250	170
קויסמן יחזקאל	6		2750	109
קויסמן יחזקאל בן פנורמה	10			
קויסמן יחזקאל בן פנורמה	10			
קויסמן יחזקאל סין יסקה	15	1	3419	215
מטבחות חמת		1	5680	228
קלאזנר 1	2	1	4124	260
למודי חופ	8	1	3300	137
גן בוטני	12	1	4500	206
הכרמל 1	2	1	6850	295
התבור	26	1	323	20
קפלו	44	1	3200	151
קרליבך		1	787	38
קרליבך	23	1	480	18
רבת יצקי	6	1	2375	94
רוטשילד	1	1	2798	127
בית ציון	41		5000	150
רדינג 1	7	1	10640	389
ספורטק	44	1	4000	160
הפרוזדור	80	1		
פארק הירקון	94	1	49678	1750
מרכז הירידיס	101	1	9025	419
ריב"ל	11	1	558	24
רמבה אייזיק	2	1	15000	673
ת"ק	7	1	700	28
מת"מ	3	1	4075	163
שאות המלך	50	1	1435	55
שד' יהודית	14	1	430	12
שד' יהודית	25	1	446	24
שד' רוטשילד	17	1	478	24
שדה דב	25	1	9668	287
השדה	9	1	4276	120
יחזק שדה	34	1	3010	136
סינרמה	45	1	2825	113
דליה	23		1650	50
שטיבל	8	1	403	16
שלוס סליבך	17	1	393	17
שלומציון המלכה בן יסקה	38	1	2710	106
שלמה	76	1	180	5
שלמה	73	1	250	11
שטר ציון	9	1	418	17
שרבט סהר	3		7590	258
תושיה	13		220	7
חולת תל ברוב	703	1	38680	1395

32671

טבלה מס' 5

רשימת חנונים מחוץ לרחוב ציבוריים (עירוניים ומרטיים בתשלום ולא בתשלום) במרכז ירושלים

מס' הרחוב	קטל		מס' בית, שם חניה	מקומות חניה	
	מרחוב	לרחוב		בתשלום	
				סה"כ	פרטי
אבידע	מלון פלזה	רבי עקיבא	אבידע	27	0
אבידע	המלך ג' ורג'	רבי עקיבא	בית סולל בונה	0	42
אגרון גרשון	המלך ג' ורג'	אליוס	סופר אגרון	0	0
אגרון גרשון	אליוס	המלך ג' ורג'	אגרון	0	39
אגריפס	עליאש מז'	אבן ישראל	עדן	0	50
אגריפס	חחול	מחנה יהודה	בינין עיני	20	0
אלישר	יפו	פרומקין	גן העצמאות	0	0
גן העצמאות	אגרון גרשון	הלל	גן העצמאות	0	155
הדקל	מני	בית יעקב	הדקל	0	12
הורקנוס	החבצלה	הלני המלכה	פרטי	0	12
הלל	בן סירא	סלומון י'	גן העצמאות	0	420
הלני המלכה	שבטי ישראל	מונבז	הלני המלכה	0	31
המלך ג' ורג'	אגרון גרשון	אבידע	בעורך המדרכה	0	0
המלך ג' ורג'	אבידע	אגרון גרשון	היכל שלמה	0	44
המעקות	ריבלין א.	המלך ג' ורג'	צוותא	0	80
הנביאים	פינס	ולנברג	59	0	36
הנביאים	בני ברית	אחיופיה	שירותי ניהול	0	28
הנביאים	פינס	ולנברג	61	0	152
הרב אג'ן	סוף	הרב קוק	אגד הישן	0	106
הרב אג'ן	הרב קוק	סוף	יפית	0	85
הרב אג'ן	הרב קוק	סוף	פינס הרב קוק	13	0
הרב קוק	הנביאים	סיכו	הנביאים	0	65
חשין	סוף	זמורה	מגרש הרוסים	0	223
ינאי	שלמה המלך	שלומציון המלכה	ינאי	6	0
ינאי	שלומציון המלכה	שלמה המלך	ינאי	0	31
יפו	ירידיה	חשין	עיריית ירושלים	0	760
יפו	אבן ישראל	ולנברג	מפלגת עבודה	0	83
יפו	בורוכוף	כי"ח	70	0	45
כרש	שלמה המלך	ירידיה	5	0	110
כי"ח	יפו	אגריפס	מחנה יהודה	0	191
כי"ח	אגריפס	יפו	מרכז כלל	0	626
מבא המתמיד	הלל	רבי עקיבא	מונבז	0	91
מונבז	הלני המלכה	הנביאים	מונבז	0	31
מז"א	מסילת ישראל	שמרון	אבולעפיה	0	12
מני אליהו	אגריפס	הדקל	אגריפס	0	0
מסילת ישראל	מז"א	אגריפס	מסילת ישראל	38	0
עליאש מז'	מז"א	אגריפס	מרכז ירושלים	0	324
רבי עקיבא	הלל	מבא המתמיד	מאסא מיה	0	90
רבי עקיבא	הלל	מבא המתמיד	מנדלי ירושלים	0	318
רבי עקיבא	הלל	מבא המתמיד	ת.ש.ד.ר.	0	72
רבי עקיבא	מבא המתמיד	הלל	רבי עקיבא	66	0
ריבלין יוסף	י.סולסון	ש.בן שטח	ריבלין	31	0
ריבלין יוסף	ש.בן שטח	י.סולסון	נחלת שבעה	12	0
שושן	ירידיה	סוף	שושן	0	0
שמאי	לונץ	הרב רס סמואל	שמאי	0	80
שמאי	ההסתדרות	בן הלל	אוריון	0	41
שמואל הנביד	בצאל	שץ	שמואל הנביד	0	42
מקומות חניה 213 : 729 : 4005 : 4947					
באחוזים 4.3 : 14.7 : 81.0 : 100.0					

סה"כ במרכז העיר

גיאוקרטוגרפיה

מחירי חנייה בחניונים בתל-אביב

סקר המחירים של חניונים בתל-אביב נערך ביום ג', 29.11.94, והקיף 30 חניונים פרטיים וציבוריים (בניהול נתיבי איילון).

הסקר נערך על-ידי מכון 'גיאוקרטוגרפיה' בניהול פרופ' אבי דגני וד"ר רינה דגני.

ממצאים

שעת חנייה ראשונה בחניון בת"א עולה כיום 4.84 ש"ח בממוצע, המחיר בחניון פרטי (5.33 ש"ח) גבוה ב-50% מאשר בחניון ציבורי (3.56 ש"ח).

בחלק מחניונים ישנה הבדלה במחיר בין שעה ראשונה, שעה שנייה ושעה נוספת. המחיר לשעה נע כיום בין שניים לארבעה ש"ח בחניוני נתיבי איילון ובתחום של ארבעה עד ששה ש"ח בחניונים הפרטיים (ראה מחירים ממוצעים לכל שעה בטבלה).

נחג המחנה מכונתו למשך הלילה או לסוף שבוע צריך לשלם קרוב ל-11 ש"ח, כאשר החנייה בחניון פרטי עולה ב-60% יותר מאשר בחניון ציבורי (12 ש"ח לעומת 8 ש"ח בחתאמה).

במהלך ארבע השנים האחרונות, מאז אפריל 1990, עלו מחירי החנייה בכ-70%-80%, כאשר עיקר העלייה הייתה בתקופה שלפני נובמבר 1993. עליית המחירים בסוגי תעריף שונים בשנים אלו דומה לעליית מדד המחירים לצרכן (79%).

בשנה האחרונה התייקרה בעיקר חניית הלילה או סוף שבוע, המחיר בדרכי זהה בשניהם וללא הגבלת זמן.

מחירים בחניית לילה/סוף שבוע עלו בממוצע ב-20% (ב-7% מעל עליית המדד) והגורם העיקרי לכך הם החניונים הפרטיים (24%); מחיר חניית לילה בחניון עלה מ-9 ש"ח לפני שנה עד קרוב ל-11 ש"ח כיום, בחניון פרטי הייתה העלייה מ-9.7 ש"ח ל-12 ש"ח.

גאוקרטוגרפיה

המכון
למחקר
מרחבי
בע"מ

INSTITUTE
FOR SPATIAL
ANALYSIS
LTD.

החניונים הציבוריים העלו השנה את המחיר לשעה הראשונה ב-16% בעוד שבחניונים הפרטיים הייתה עלייה נמוכה של 6% במחיר בממוצע.

בערכים מוחלטים, רוב החניונים העלו את המחיר בשקל לשעה וב-2-3 ש"ח לחניית לילה או סוף שבוע.

המחיר לשלוש שעות חנייה ראשונות בחניונים פרטיים גבוה (45%) מאשר בחניונים הציבוריים.

החניונים הציבוריים צמצמו את הקטר בתקופה 1990-1994, כאשר ב-1990 היה המחיר לאותו פרק זמן בחניון פרטי 170% מהמחיר בחניון ציבורי.

בשנת 1990 שילם אזרח בממוצע כ-9 ש"ח בחניון פרטי לשלוש שעות חנייה, עד נובמבר '93 עלה המחיר בחניון הפרטי ל-13 ש"ח (+42%), וכיום הוא נאלץ לשלם כבר למעלה מ-15 ש"ח בממוצע (עלייה של 64% בארבע שנים, מהם 16% בשנה האחרונה). עלות החנייה בחניונים ציבוריים, לאותו פרק זמן, עלתה מ-5.5 ש"ח עד קרוב ל-10.5 ש"ח.

מחיר מינויים חודשיים עלה במעט מעל המדד בשנה האחרונה (14%), ימתייחס לחניונים פרטיים בלבד), שער עליית המחיר לחניית יום חגיע קרוב ל-22%.

בתחום המינויים החודשיים קיימים פערים של מעל ל-100 ש"ח: בחניון בוגרשוב ברח' גרוזנברג, מאחורי כל-בו שלום, תשלם לחודש 375 ש"ח ואילו בחניון שמתחת למגדל ("בית הרכב") תתבקש להפקיד 550 ש"ח (כולל מע"מ).

במחירי חניית יום נמצא פער של מעל 100: בחניון בית האופרה בטיילת יכול הנחג להשאיר את רכבו לכל היום עבור 15 ש"ח, בחניון המגדלור הוא נדרש לשלם 20 ש"ח ואילו בחניון הפרטי (א.מ. חניות) ליד בית המשפט העלות מגיעה ל-40 ש"ח.

גאוקרטוגרפיה

קשה מאד למצא הקלות לתושב ת"א המחפש חנייה בחניונים, רק בשניים מהחניונים מוצע מ-30% ל-25% הנחה כזו, וניתן למצא חנחה כזו רק בחניונים של נתיבי איילון:
 שער החנחה לתושב ת"א בחניון גולדה 3 ירד מ-30% ל-25%:
 לפני שנה שילם תושב ת"א בחניון זה 6.4 ש"ח לשלוש שעות חנייה ואילו השנה הוא משלם 9 ש"ח,
 המחיר עלה ב-40% בעוד שחתיכריו הרגיל התיוקר "רק" ב-33%, בכך החניון הקטין את החנחה שהוא מעניק לתושב תל-אביב.

השוואת שעורי עלאות מחירים של מחירים בפקודת
 מול שכוי מצד מחירים לתקופה 5/95 - 1/92

2

מחירים

הערות	מחיר המחיר המחיר המחיר (%)	מחיר המחיר המחיר המחיר (%)	מחיר המחיר המחיר המחיר (%)	מחיר המחיר המחיר המחיר (%)	מחיר המחיר המחיר המחיר (%)	מחיר המחיר המחיר המחיר (%)	מחיר המחיר המחיר המחיר (%)	מחיר המחיר המחיר המחיר (%)	המחיר	מחיר 130
	80	-3.4	-11.6	34.1	42.3	30.7	1/95	7/92	1. סלקט וואל	
כספי אמריקא	100	+7.5	-0.7	34.1	42.3	41.6	5/95	12/92	2. סאלט	
כספי אמריקא	100	+21.9	+13.7	34.1	42.3	56.-	5.95	1.95	3. סאלט	
	80	-18.9	-27.1	34.1	42.3	15.2	12.94	12.93	4. גשר קבט	
	90	-2.9	-11.1	34.1	42.3	31.2	11.94	2.93	5. עברוים	
	90	-0.6	-8.8	34.1	42.3	33.5	3.95	6.92	6. האלפנים האלופים	
		-0.2	-8.4	34.1	42.3	33.9	9.94	3.92	7. זכוכית שטוחה	
		-1.1	-9.3	34.1	42.3	33.-	9.94	3.92	8. זכוכית ביטחון	
		-12.6	-20.8	34.1	42.3	21.5	7.94	9.92	9. חוט צמר עסיים יב	
		+10.2	+2.-	34.1	42.3	44.3	4.95	1.92	10. עביבים	
		+5.5	-2.7	34.1	42.3	39.6	4.95	12.92	11. סאיקה	

השוואת שערי העלות מחירים של כדורים בפקוח
 מול שני מדד מחירים לתקופה 1/92 - 5/95

טור 2

מס' 30	ה מוצר	מסלול המסלול	מסלול המסלול	מסלול המסלול	מסלול המסלול	מסלול המסלול	מסלול המסלול	מסלול המסלול	מסלול המסלול	הערה
מס' 30	ה מוצר	מסלול המסלול	מסלול המסלול	מסלול המסלול	מסלול המסלול	מסלול המסלול	מסלול המסלול	מסלול המסלול	מסלול המסלול	הערה
12	לחם	3.92	12.94	24.2	42.3	34.1	-9.9	100	5	הערה
13	איוני	4.92	3.95	24.-	42.3	34.1	-10.1	65		
14	מפת מאכל	11.92	3.95	25.4	42.3	34.1	-8.7	100		
15	מפתלי ים המלח-גלג	11.92	5.95	40.5	42.3	34.1	+6.4	100		
16	מפת	3.92	11.94	30.7	42.3	34.1	-3.4	100		
17	מפתלי	2.93	1.95	39.-	42.3	34.1	+4.9	100		
18	מפתלי הגבינות	8.92	4.95	44.7	42.3	34.1	+10.6	100		
19	מפתלי דניאל	2.93	4.95	36.3	42.3	34.1	+2.3			
20	מפתלי ניר סאמרקאנד (מפתלי)	5.92	3.95	52.8	42.3	34.1	+18.7			
21	מפתלי מיצוק מקאמ	11.92	7.94	37.6	42.3	34.1	+3.5	60		
22	מפתלי אנפוזום	5.92	3.93	13.6	42.3	34.1	-20.5	80		

השוואת זעוררי העלאות מחירים של פוצרים בפקוח
 מול שנוי צדד מחירים לתקופה 1/92 - 5/95

הערוך	החלוט האזורי בשנה בול בול (%)	העלאה לשנת 33 בול התשלום (%)	העלאה לשנת 33 בול התשלום (%)	שעור סינון 33 בול בול התשלום (%)	שעור סינון 33 בול בול התשלום (%)	שעור העלאה לשנת 33 בול (%)	העלאה לשנת 33 בול (%)	העלאה לשנת 33 בול (%)	ה-פדור	מס' 30
	90	+4.6	-3.6	34.1	42.3	38.7	4.95	3.92	סובר סאלט-ציפוי	23
	75	-7.5	-15.7	34.1	42.3	26.6	5.95	11.92	קופסאל פח	24
	55	+9.1	+0.9	34.1	42.3	43.2	4.95	6.92	צבעים	25
	40	+24.9	+16.7	34.1	42.3	59.7	5.95	4.92	צנור-עלם תבר	26
	70	+20.9	+12.7	34.1	42.3	55.7	5.95	4.92	צנורות מעולולים	27
	70	+20.9	+12.7	34.1	42.3	55.7	5.95	4.92	צנורות סתרים אטופים	28
	60	+9.5	+1.3	34.1	42.3	43.6	5.95	1.92	צנורות אטופים-עני	29
	25	-14.4	-22.6	34.1	42.3	19.7	7.94	4.92	קופסאל פח (לעין)	30
ל הצג	100	+13.2	+5	34.1	42.3	47.3	5.95	1.92	ק פח	31
זיול רנסול	100	-14.6	-22.8	34.1	42.3	19.5	5.95	1.94	זיול רנסול חומרים סולרעניים	32
זיול רנסול	100	-11.7	-19.9	34.1	42.3	22.4	1.95	1.94	חומרים סולרעניים	32

השוואת שעורי העלאות מחירים של מוצרים בפקוח
 מול שנוי מדד מחירים לתקופה 1/92 - 5/95

מס' צד	המוצר	מחיר התחילי (1/92)	מחיר הסופי (5/95)	שינוי (%)	מחיר התחילי (1/92)	מחיר הסופי (5/95)	שינוי (%)	מחיר התחילי (1/92)	מחיר הסופי (5/95)	שינוי (%)
33	לחמים	100	12.1	-20.3	34.1	42.3	22.7	2.95	5.92	
34	אריזון, אוריזון, אוריזון, אוריזון	65	21.9	-30.1	34.1	42.3	12.2	-	7.92	
35	לחמים גסיסיים	80	+8.9	+0.7	34.1	42.3	43.7	11.94	1.92	
36	לחמים	80	+13.9	+5.7	34.1	42.3	48.7	11.94	1.92	
37	לחמים אחרים	80	+4.9	-3.3	34.1	42.3	39.7	3.95	4.92	
38	לחמים		+6.9	-1.3	34.1	42.3	41.7	4.95	4.92	
39	תירס וטחינה	75	-14.3	-22.5	34.1	42.3	19.8	6.94	4.92	
40	לחמים	85	+0.9	-7.3	34.1	42.3	35.7	3.95	7.92	
41	פסטה	70	+3.9	-4.3	34.1	42.3	38.7	2.95	2.92	
42	לחמים	75	+1.9	-6.3	34.1	42.3	36.7	9.94	2.92	
43	לחמים אחרים	100	+0.1	-8.3	34.1	42.3	34.7	1.95	4.92	
44	לחמים	100	-8.2	-21.3	34.1	42.3	2.1	9.94	4.92	

השוואת שיעורי העלאות מחירים של מוצרים בפקוח (אג' 5)
 מול שנוי מצד מחירים לתקופה 1/92 - 5/95

מס' 30	המדבר	מאיץ העלאה כמותית	מאיץ העלאה סטטיסטית	מאיץ העלאה סטטיסטית (י.י.)	מאיץ העלאה סטטיסטית (י.י.)	מאיץ העלאה סטטיסטית (י.י.)	מאיץ העלאה סטטיסטית (י.י.)	מאיץ העלאה סטטיסטית (י.י.)	הערה
45	חומצת גופרית	4.92	-	8	42.3	34.1	-26.1	100	
46	חומצת חנקנית	4.92	-	8	42.3	34.1	-26.1	100	
47	גורם-סטאון	1.92	10.94	19.9	42.3	34.1	-14.2	70	
48	הנצל-מוטמ-הנצל	7.92	5.93	28.7	42.3	34.1	-6.1	342	אטימ-הנצל
49	מתיל-תרמטום (מטריב)	6.92	4.95	24.4	42.3	34.1	-9.7	60	
50	פונקטין	5.93	7.94	33.4	42.3	34.1	-0.7	100	
51	מטל	5.93	7.94	33.6	42.3	34.1	-0.5		
52	אמילן	2.93	2.95	22.5	42.3	34.1	-11.6		
53	אמילן	2.93	2.95	22.5	42.3	34.1	-11.6		
54	סיו סתף	6.92	3.95	51.6	42.3	34.1	+17.5	100	
55	סיו אמת-הנצל	6.92	3.95	47.5	42.3	34.1	+13.4	100	
56	סיו אמת-הנצל	6.92	3.95	45.6	42.3	34.1	+11.5	100	

השוואת שערי הילאות מחירים של מוצרים בנקים

כול שנוי מצד מחירים לתיקוף 1/92 - 5/95

אמ"ל 6

הערות	היקף המוכר בא יג' (1/)	התאמה ציון 33 תבונה התאמה (1/)	התאמה ציון 33 תבונה התאמה (1/)	שאר ציון 33 התאמה במחירים במחירים (1/)	שאר ציון 33 התאמה במחירים במחירים (1/)	שאר ציון 33 התאמה במחירים במחירים (1/)	התאמה במחירים במחירים	התאמה במחירים במחירים	הערות	אמ"ל '30
	40	+4.2	-4.2	34.1	42.3	38.3	12.94	6.92	סיג'יל אוכלי	57
כנס אמריקני	90	+44.3	+36.1	34.1	42.3	78.4	4.95	10/92	פולטאט	58
כנס אמריקני	90	+86.2	+78.2	34.1	42.3	120.3	4.95	5.92	S.P.V.C	59
כנס אמריקני	90	+37.5	+29.7	34.1	42.3	72.2	4.95	7.92	E.P.V.C	60
	50	-20.2	-28.4	34.1	42.3	13.9	-	9.94	סוכה קאלסן	61
	50	+2.9	-5.3	34.1	42.3	37.2	1.94	5.93	כסא זאנ'י	62
	50	-8.2	-28.1	34.1	42.3	14.2	-	1.94	סוזוקי הברטאני	63



משרד הכלכלה והתכנון

המנהל הכללי

ירושלים, ט' בסיון התשנ"ה
7 ביוני 1995
מר-1325

מס' 1995/1066

לכבוד
מר גיל ארז
משרד התעשייה והמסחר
מחלקת אירופה
פאקס - 02-2430050

הנדון: הפעילות הכלכלית בחבר העמים ומזרח אירופה

בהמשך לשיחתך הטלפונית עם מנכ"ל משרדנו ד"ר אלון ליאל אודה לך אם תואיל להעביר אלינו את רשימת החברות הישראליות הבולטות הפעילות בחבר העמים ומדינות מזא"ר.

ברצוננו לנסות ולעניין את החברות הנ"ל בפרוייקט חדש, הנמצא בשלבי תכנון, שיוכל לסייע בקידום המכירות של מוצרים וידע ישראליים באזורים הנ"ל.

בברכה,

עמיר אברמוביץ
עוזר המנכ"ל

העתק: מנכ"ל תמ"ס ✓

משרד התעשייה והמסחר
מינהל תכנון וכלכלה

ג' בסיון תשנ"ה
1 ביוני 1995
2833

מר יוסי שניידר
מינהל כלכלי

מר יוסי שניידר
מינהל כלכלי

אל:

מצ"ב דו"ח פעילות המשק לחודשים מרץ ואפריל 1995.

למבנה הדוחות מספר שנויים. מוני היצוא לפי ענפים מופיעים לפי הסוג החדש של הלמס שבו גדל הפירוט מ- 5 ענפים ל- 14 ענפים. השינוי בפירוט נותן תמונה טובה יותר על הקורה במשק.

שנוי נוסף שהכנסו הינו פירוט גדול יותר של הישובים המהווים מוקדי אבטלה.

בדוחות הקודמים הוכנסו לדו"ח ישובים בהם שעור האבטלה היה גבוה מ- 10%. עתה הוכנסו לדו"ח ישובים בהם שעור האבטלה גבוה מ- 7%.

בברכה,

צביה דורי,
ראש מינהל תכנון וכלכלה

אינדקסורים כלכליים חודשיים על פעילות המסק

לחודש אפריל 1995

תאריך עדכון הנתונים	אחוז שינוי		תקופה מקבילה אשתקד		שנה נוכחית		א. נתונים על פעילות המסק - כללי
	מצטבר	חודשי	מצטבר עד סוף התקופה	חודש שוטף	מצטבר עד סוף התקופה	חודש שוטף	
רבעון רביעי 1994	6.9	5.4	1,751	1,805	1,871	1,902	מועסקים (אלפים)
"-	-18.7	-7.6	195.0	176.6	158.5	163.1	מובטלים (אלפים) מנוכה עונתיות
"-			10.0		7.8		שעור אבטלה (% מכח העבודה) מנוכה עונתיות
מרץ 1995				17.4		23.9	שער דיבית חח"ד (%)
"-				3.7		25.2	שער דיבית חח"ד ריאלי (%)
אפריל 1995	8.1	* 1.2		147.4		159.3	מדד משולב למצב המסק (של בנק ישראל) *
"	**11.0	*0.9		109.1		121.1	מדד מחירים לצרכן 1994 = 100
"-	**10.9	* 1.6		98.4		109.1	מדד מחירי תפוקה תעשייתית 1994=100
"-	**12.0	1.2		120.7		135.2	מדד מחירי תשומה בנניה למגורים 1992=100
							<u>ב. נתוני יבוא ומאזן תשלומים</u>
"-	18.4	6.3	7,663	2,028	9,111	2,156	סה"כ יבוא (מליוני \$)
"-	21.8	29.7	1,001	229	1,219	297	יבוא מוצרי צריכה (מליוני \$)
"-	22.6	12.9	5,162	1,309	6,327	1,478	יבוא תשומות לייצור (מליוני \$)
"-	6.3	21.1	1,599	517	1,669	408	יבוא מוצרי השקעה (מליוני \$)
סוף דצמבר 1994				25,516		26,856	מצבת החוב החיצוני ברוטו (מליוני \$)
סוף דצמבר 1994				6,385		6,795	יתרות מט"ח בבנק ישראל (מליוני \$)
אפריל 1995		-1.3		3.001		2.961	שער הדולר (סוף תקופה)
אפריל 1995		6.4		3.264		3.4746	סל מטבעות (סוף תקופה)

* חודש / רבעון נוכחי לעומת חודש / רבעון קודם
** חודש / רבעון נוכחי לעומת חודש / רבעון מקביל שנה קודמת

נתונים על התעשייה

תאריך עדכון הנתונים	אחוז שינוי		תקופה מקבילה אשתקד		שנה נוכחית		
	מצטבר	חודשי	מצטבר עד סוף התקופה	חודש שוטר	מצטבר עד סוף התקופה	חודש שוטר	
אפריל 1995	12.4	13.5	4,501.9	1,037.8	5,059.7	1,178.2	ג. נתונים על הייצוא במיליוני דולר סה"כ ייצוא תעשייתי נטו
"_"	15.7	0.8	1,164.1	271.2	1,347.0	273.4	יצוא יהלומים נטו
"_"	19.8	2.7	98.4	25.8	117.9	26.5	יצוא כרייה ומינרלים אל מתכתיים
"_"	2.5	5.3	172.6	39.8	176.9	41.9	יצוא מזון ומשקאות
"_"	15.8	19.9	291.3	68.5	337.3	82.1	יצוא טכסטיל הלבשה ועור
"_"	61.4	47.3	36.5	9.1	58.9	13.4	יצוא עץ רהוט נייר ודפוס
"_"	10.4	3.9	700.2	178.5	772.9	185.4	יצוא כימיקלים וזיקוק נפט
"_"	42.3	29.0	160.6	46.5	228.6	60.0	יצוא גומי ופלסטיק
"_"	41.7	43.1	158.1	39.0	224.0	55.8	יצוא מתכת בסיסית ומוצרי מתכת
"_"	34.4	43.8	210.7	54.8	283.2	78.8	יצוא מכונות וציוד
"_"	-6.0	9.2	342.7	71.5	322.3	78.1	יצוא רכיבים אלקטרוניים מכונות משרד, מחשבים
"_"	7.1	36.9	677.6	126.0	726.0	172.5	יצוא ציוד תקשורת בקרה רפואי ומדעי
"_"	42.0	53.4	69.8	16.3	99.1	25.0	יצוא מנועים וציוד חשמל
"_"	-25.1	-1.0	241.0	47.9	180.4	47.4	יצוא כלי הובלה
"_"	3.0	-14.7	153.4	38.0	158.0	32.4	יצוא תכשיטים, חפצי חן וצורפות
רבעון רביעי 1994				94.4		94.5	מדד עלות עבודה ליח' תפוקה 1989=100
"_"				99.9		101.3	מדד עלות עב. ליח' תפוקה בייצוא *1989=100
רבעון רביעי 1994			11.8	9.1	8.5	8.3	רווחיות החברות התעשייתיות הרשומות בכורסה (רווח נקי להון עצמי על בסיס שנתי, באחוזים) **

* מנוכה עונתיות
** סה"כ על בסיס קונסולודציה

שכירים, מדדי ייצור, שעות עבודה ועלות עבודה
* לשקל הענף בפדיון (%) 1993

עלות עבודה לשכיר לחודש* (ינואר (בשקלים))	שינוי במדדים לעומת התקופה המקבילה אשתקד (מצטבר עד סוף החודש) **			שינוי ייצור	מספר שכירים 1993 *	ענף כלכלי
	שעות עבודה	שכירים	פברואר 1995			
4,309	- 0.4	1.4	5.1	53650	מוון משקאות וטבק	
4,273	5.8	3.5	0.3	12692	טקסטיל	
2,841	-6.8	-3.3	-1.7	40441	הלבשה	
3,373	2.9	2.3	3.0	5304	עור	
3,851	4.7	5.4	-3.0	18625	עץ	
5,694	-3.7	-3.5	4.5	7336	נייר	
4,920	8.0	4.0	-1.3	21194	דפוס	
4,620				11306	שונות	
12,693	6.7	5.7	2.2	4413	כרייה וחציבה	
5,986	- 1.6	3.9	16.3	12180	מינרלים אל-מתכתיים	
4,905	8.1	7.1	10.8	18672	גומי ופלסטיק	
8,790	0.8	-0.3	3.2	19393	כימיה	
5,620	10.8	9.9	13.3	5389	מתכת בסיסית	
5,492	1.4	3.9	6.4	48169	מוצרי מתכת	
6,698	6.8	5.6	29.0	10886	מכונות	
9,540	7.4	5.0	8.7	50750	ציוד חשמלי ואלקטרוניקה	
8,536	- 6.1	-7.1	-4.7	18210	כלי הובלה	
5,864	1.7	2.5	5.3	358610	סה"כ תעשייה	

מקורות:
* הירחון הסטטיסטי של הל"מס
** מדור התעשייה של הלמ"ס - מדד מנוכה עונתיות

מוקדי אבטלה לחודש אפריל 1995

<u>שיעור אבטלה *</u>	<u>אוכלוסיה בגיל +15</u>	<u>סה"כ אוכלוסיה</u>	<u>ישוב</u>
14.3	613	1,227	מבועים
11.5	32,400	45,637	קרית גת
11.0	710	1,112	נהורה
11.0	12,772	19,975	אפקים
10.5	930	1,431	מעלה אפרים
10.3	1,090	2,045	אבו גויעד
9.9	956	1,571	אבטן
9.8	10,193	14,329	אור עקיבא
9.7	1,320	1,895	בני עיש
9.7	10,868	15,446	מעלות תרשיחא
9.4	583	1,052	אלון מורה
9.3	5,058	7,589	ירוחם
8.5	3,486	5,277	מצפה רמון
8.2	36,969	50,611	עכו
8.2	13,314	20,998	קרית מלאכי
7.9	627	1,062	רומת היב
7.5	968	1,590	שיח דנון
7.5	7,929	11,945	אריאל
7.4	492	1,175	קואעין
7.4	4,208	6,765	כאבול
7.3	3,375	5,039	קצרין
7.2	2,664	5,629	תל שבע
7.2	62,401	85,466	אשקלון
7.2	931	1,328	מנחמיה
7.1	30,963	39,258	נצרת עילית
7.0	2,343	4,528	אבו רביע
5.8			איזור פתוח צפון
6.0			איזור פתוח דרום

2.8%

סה"כ ארצי

* יישובים בהם האבטלה מעל 7.0% והאוכלוסיה מעל אלף איש.
 ** ההגדרה של אחוז האבטלה היא: בני 18 ומעלה שנרשמו בלשכות שרות התעסוקה וצברו 6 ימי אבטלה או יותר כאחוז מסך העבודה ללא אקדמאים. הגדרה זו שונה מההגדרה המקובלת בסקרי כאדם של הלשכה המרכזית לסטטיסטיקה.

מקור: שירות התעסוקה- דו"ח חודשי למנכ"ל שירות התעסוקה.

אינדיקטורים כלכליים חודשיים על פעילות המשק
לחודש מרץ 1995

תאריך עדכון הנתונים	אחוז שינוי		תקופה מקבילה אשתקד		שנה נוכחית		
	מצטבר	חודשי	מצטבר עד סוף התקופה	חודש שוטף	מצטבר עד סוף התקופה	חודש שוטף	
							א. נתונים על פעילות המשק - כללי
רבעון רביעי 1994	6.9	5.4	1,751	1,805	1,871	1,902	מועסקים (אלפים)
"_"	-18.7	-7.6	195.0	176.6	158.5	163.1	מובטלים (אלפים) מנוכה עונתיות
"_"			10.0		7.8		שעור אבטלה (% מכח העבודה) מנוכה עונתיות
פברואר 1995				17.7		25.3	שער ריבית חח"ד (%)
"_"				9.9		22.8	שער ריבית חח"ד ריאלי (%)
מרץ 1995	6.6	* 0.5		147.2		156.9	מדד משולב למצב המשק (של בנק ישראל) *
"	**12.1	-0.1		107.0		120.0	מדד מחירים לצרכן 1993 = 100
"_"	**10.1	0.7		196.5		216.4	מדד מחירי תפוקה תעשייתית 1988=110
"_"	**11.9	0.8		119.4		133.6	מדד מחירי תשומה בבניה למגורים 1992=100
							ב. נתוני יבוא ומאזן תשלומים
"_"	23.4	25.6	5,635	1,905	6,952	2,392	סה"כ יבוא (מליוני \$)
"_"	20.3	21.2	2,532	288	3,047	351	יבוא מוצרי צריכה (מליוני \$)
"_"	25.8	27.2	3,853	1,268	4,847	1,610	יבוא תשומות לייצור (מליוני \$)
"_"	16.5	21.4	1,082	374	1,260	454	יבוא מוצרי השקעה (מליוני \$)
סוף דצמבר 1994				25,516		26,856	מצבת החוב החיצוני ברוטו (מליוני \$)
סוף דצמבר 1994				6,385		6,795	יתרות מט"ח בבנק ישראל (מליוני \$)
"_"		0.0		2.969		2.968	שער הדולר (סוף תקופה)
מרץ 1995		7.3		3.2191		3.4529	סל מטבעות (סוף תקופה)

* חודש / רבעון נוכחי לעומת חודש / רבעון קודם
** חודש / רבעון נוכחי לעומת חודש / רבעון מקביל שנה קודמת

נתונים על התעשייה

תאריך עדכון הנתונים	אחוז שינוי		תקופה מקבילה אשתקד		שנה נוכחית		ג. נתונים על הייצוא במיליוני דולר
	מצטבר	חודשי	מצטבר עד סוף התקופה	חודש שוטר	מצטבר עד סוף התקופה	חודש שוטר	
מרץ 1995	10.8	17.5	3,464.1	1,191.8	3,837.2	1,400.3	סה"כ ייצוא תעשייתי נטו
"_"	20.2	13.6	892.9	290.5	1,073.5	329.9	ייצוא יהלומים נטו
"_"	23.4	-1.0	72.6	29.1	89.7	28.8	ייצוא כרייה ומינרלים אל מתכתיים
"_"	-0.5	-1.4	132.8	50.6	132.2	49.9	ייצוא מזון ומשקאות
"_"	13.6	17.1	222.8	75.6	253.2	89.0	ייצוא טכסטיל הלבשה ועור
"_"	63.1	90.0	27.4	9.0	44.7	17.1	ייצוא עץ רהוט נייר ודפוס
"_"	9.6	2.0	521.7	199.3	571.9	203.2	ייצוא כימיקלים וזיקוק נפט
"_"	46.8	44.2	114.1	45.5	167.5	65.6	ייצוא גומי ופלסטיק
"_"	37.8	40.5	119.1	44.4	164.1	62.4	ייצוא מתכת בסיסית ומוצרי מתכת
"_"	29.2	29.5	155.9	73.8	201.4	95.6	ייצוא מכונות וציוד
"_"	-10.0	-9.8	271.2	95.3	244.0	86.0	ייצוא רכיבים אלקטרוניים מכונות משרד, מחשבים
"_"	-1.8	29.1	551.6	181.4	541.5	234.1	ייצוא ציוד תקשורת בקרה רפואי ומדעי
"_"	36.6	52.6	53.5	19.0	73.1	29.0	ייצוא מנועים וציוד חשמל
"_"	-29.4	114.4	193.1	27.1	136.4	58.1	ייצוא כלי הובלה
"_"	8.0	10.5	115.4	41.8	124.6	46.2	ייצוא תכשיטים, חפצי חן וצורפות
רבעון רביעי 1994				94.4		94.5	מדד עלות עבודה ליח' תפוקה * 1989=100
"_"				99.9		101.3	מדד עלות עבודה ליח' תפוקה בייצוא 1989=100
רבעון רביעי 1994			12.1	9.1	8.8	8.3	רווחיות החברות התעשייתיות הרשומות בבורסה (רווח נקי להון עצמי על בסיס שנתי, באחוזים)

* מנוכה עונתיות

שכירים, מדדי ייצור, שעות עבודה ועלות עבודה
לחודש ינואר 1995

עלות עבודה לשכיר לחודש* (נובמבר) (בשקלים)	שינוי במדדים לעומת התקופה המקבילה אשתקד (מצטבר עד סוף החודש) **			משקל * הענף בפדיון 1993 (%)	מספר * שכירים 1993	ענף כלכלי
	שעות עבודה	שכירים	ייצור			
4,197	1.2	1.5	5.6	12.2	53650	מזון משקאות וטבק
4,248	8.9	5.6	4.7	3.9	12692	טקסטיל
2,854	-6.9	-2.2	1.1	4.5	40441	הלבשה
3,655	6.5	4.3	9.4	0.8	5304	עור
3,931	5.9	6.0	5.5	3.3	18625	עץ
5,473	-4.2	4.7	7.2	2.4	7336	נייר
4,976	8.7	3.6	-2.1	5.4	21194	דפוס
4,938	1.4	5.7	4.5	2.7	11306	שונות
9,960	9.0	5.8	2.7	2.9	4413	כרייה וחציבה
6,008	1.3	4.7	17.7	3.3	12180	מינרלים אל-מתכתיים
4,953	9.4	7.0	17.2	5.1	18672	גומי ופלסטיק
8,631	0.4	1.2	2.2	10.7	19393	כימיה
5,539	16.4	14.0	20.4	1.9	5389	מתכת בסיסית
5,532	4.6	5.45	9.9	13.5	48169	מוצרי מתכת
5,532	4.3	5.8	28.6	3.2	10886	מכונות
6,409	13.5	4.3	9.1	17.5	50750	ציוד חשמלי ואלקטרוניקה
9,106	-4.5	-10.0	-6.4	6.8	18210	כלי הובלה
8,406						
5,737	2.1	2.5	6.3	100.0	358610	סה"כ תעשייה

מקורות:

* הירחון הסטטיסטי של הל"מס

** מדור התעשייה של הלמ"ס - מדד מנוכה עונתיות

מוקדי אבטלה לחודש מרץ 1995

<u>שיעור אבטלה *</u>	<u>אוכלוסיה בגיל +15</u>	<u>סה"כ אוכלוסיה</u>	<u>ישוב</u>
17.3	613	1,227	מנועים
12.2	31,931	44,977	קרית גת
12.1	9,793	13,767	אור עקיבא
11.5	2,331	4,883	כסיפה
11.5	1,090	2,045	אבו גויעד
11.3	12,645	19,777	אופקים
11.0	710	1,112	נהורה
10.7	956	1,571	אבטן
10.5	10,868	15,446	מעלות
10.5	4,964	7,448	ירוחם
10.3	1,320	1,895	בני עיש
9.8	968	1,590	שיח דנון
9.3	36,649	50,173	עכו
9.2	3,460	5,237	מצפה רמון
8.8	2,601	3,591	שלומי
8.7	492	1,175	קואעין
8.2	627	1,062	חמת היב
8.1	62,401	85,466	אשקלון
7.8	12,418	17,816	שדרות
7.8	7,929	11,945	אריאל
7.5	113,006	150,914	באר שבע
7.5	4,208	6,765	כאבול
7.4	30,963	39,258	נצרת עילית
7.4	15,997	21,990	מגדל העמק
7.3	583	1,052	אלון מורה
7.2	34,770	44,099	קרית ים
7.1	14,224	18,738	טירת כרמל
3.25%			סה"כ ארצי

* יישובים בהם האבטלה מעל 7.0% והאוכלוסיה מעל אלף איש.
 ** ההגדרה של אחוז האבטלה היא: בני 18 ומעלה שנרשמו בלשכות שרות התעסוקה וצברו 6 ימי אבטלה או יותר כאחוז מסך העבודה ללא אקדמאים. הגדרה זו שונה מההגדרה המקובלת בסקרי כאדם של הלשכה המרכזית לסטטיסטיקה.

מקור: שירות התעסוקה- דו"ח חודשי למנכ"ל שירות התעסוקה.

משרד הכלכלה והתכנון

מנהל הרשות לתכנון לאומי וכלכלי

ועדת התאום הבינמשרדית לתכנון לאומי וכלכלי

ירושלים, י"ז אייר תשנ"ה
17 במאי 1995

הנדון

לכבוד

מר י. א. גל
(חברי ועדת התאום)

הנדון: מידע על תכניות לטווח בינוני וארוך

בהמשך לדיון ועדת התאום הבינמשרדית ב- 14.4.95 וכחלק מתהליך הכנת התכנית למשק הישראלי לשנים 1996 - 2000 אודה לכם באם תעבירו אלינו בהקדם פרסומים של משרדיכם ובהם עיקרי התכניות של משרדיכם לטווח בינוני וארוך.

בהחלטת הממשלה על הקמת ועדת התאום נקבע:

" ה. פרוגרמות פיתוח בתחומי עיסוקם של משרדי הממשלה יהיו תואמים את מסגרת התכנון הרב-שנתית כפי שאושרו על ידי הממשלה, ויעברו להערות הרשות לתכנון לאומי וכלכלי במשרד הכלכלה והתכנון".

בברכה,

ד"ר רפי בר-אל
יו"ר ועדת התאום

העתק:

פרופ' שמעון שטרית, שר הכלכלה והתכנון
המנכ"לים של משרדי הממשלה

מדינת ישראל

משרד הכלכלה והתכנון
הרשות לתכנון לאומי וכלכלי

ועדת התיאום הבינמשרדית
לתכנון לאומי וכלכלי

ירושלים, ט"ז אייר תשנ"ה
16 במאי 1995

משרד הכלכלה והתכנון

לכבוד

גב' רות יעקב
(חברי ועדת התיאום)

הנדון: סיכום ישיבת ועדת התיאום הבינמשרדית לתכנון לאומי
וכלכלי - 14.5.95

1. ועדת התיאום הבינמשרדית קיימה ישיבה ב- 14.5.95. הישיבה התקיימה במשרד הכלכלה והתכנון, ירושלים.

2. בישיבה נכחו:

א. חברי ועדה וממלאי מקום

- ד"ר רפי בר-אל - יו"ר, משרד הכלכלה והתכנון.
- מר שמואל אדלר, משרד לקליטת עלייה.
- מר נפתלי ארנון, משרד המדע והטכנולוגיה.
- מר משה ריגל, משרד התיירות.
- גב' צביה דורי, משרד התעשייה והמסחר.
- סרן אדיר אהרון, משרד הבטחון (במקומו של סא"ל ש. בן צבי).
- גב' אריאלה מסבנר, משרד הבינוי והשיכון (במקומו של גב' ר. הולנדר).
- מר יעקב נבו, משרד הבריאות.
- מר יהודה רון, משרד הבריאות.
- מר יצחק ברמן, משרד העבודה והרווחה (במקומו של מר יהושפט הראל).
- מר יעקב איש-שלום, משרד העבודה והרווחה (במקומו של מר בני פרכמן).
- מר אלון אלגר, משרד התחבורה (במקומו של מר אבי ירושלמי).

ב. משתתפים ומזומנים נוספים

- מר רפי פיזוב, משרד רה"מ.
- גב' דורית טל, הלשכה המרכזית לסטטיסטיקה.
- גב' נעמי ענתבי, משרד הבטחון.
- גב' גליה בוימגלד, משרד הבטחון.
- גב' פנינה סופר, הרשות לתכנון לאומי וכלכלי.
- מר דוד פיורקו, הרשות לתכנון לאומי וכלכלי.

גב' בתיה הררי, הרשות לתכנון לאומי וכלכלי.
ד"ר חיים מרגוליס, הרשות לתכנון לאומי וכלכלי.
מר יוסי קראוזה, הרשות לתכנון לאומי וכלכלי.
מר דני צור, מרכז הועדה, הרשות לתכנון לאומי וכלכלי.
מר אמיר שמש, הרשות לתכנון לאומי וכלכלי.
מר גרה רמסיס, הרשות לתכנון לאומי וכלכלי.

ג. התנצלו

ד"ר עמי וולנסקי, משרד החינוך והתרבות.
תנ"צ מילו אהרונביץ, משרד המשטרה.
מר גרעון בן-דוד, משרד המשפטים.
מר עפר וייס, משרד התקשורת.

ד. נעדרו

מר אילן פלטו, משרד רה"מ.
מר אפי ארבל, משרד האוצר/אגף התקציבים.
ד"ר ולרי ברכיה, המשרד לאיכות הסביבה.
גב' איריס צמח, משרד האנרגיה והתשתית.
מר ישי יהושוע, משרד הדתות.
מר מרדכי קרמון, משרד החקלאות.
מר יחזקאל לביא, משרד הפנים.

3. סדר היום: הנחות חיצוניות לתכנית למשק הישראלי 1996 - 2000.

4. הנחות חיצוניות לתכנית למשק הישראלי 1996 - 2000.

היו"ר בירך את המשתתפים. מליאת הממשלה תתחיל בראשית יולי את הדיונים על תקציב המדינה לשנה הבאה. הדיונים יפתחו, כמקובל, בסקירות מקרו-כלכליות. לקראת דיונים אלה הרשות לתכנון לאומי וכלכלי מכינה את עיקרי המסגרת המקרו-כלכלית לשנים 1996 - 2000.

הדיון היום מתמקד בהנחות היסוד החיצוניות למסגרת זו, כפי שגובשו ברשות לתכנון לאומי וכלכלי. היו"ר סקר את עיקרי ההנחות (המסמך הופץ לחברי הועדה קודם לשיבה. בשיבה הופץ ניסח מעודכן). עמד על ההתלבטויות בשני נושאים: היקף העלייה, במיוחד ממדינות חבר העמים והצריכה הבטחונית. באשר לנושא השני, קויימה התייעצות עם מנכ"ל משרד הבטחון. לאור הצרכים של מערכת הבטחון ליישום ההסכמים המדיניים, מציעה הרשות לתכנון לאומי וכלכלי את ההנחה שתקציב הבטחון יעלה, בממוצע, ב- 1% לשנה מ- '96 ואילך, אך אין מדובר בתהליך רציף. לפי החישובים הראשוניים, חלקו של תקציב הבטחון בתמ"ג יהיה כ- 6.4% בשנת 2000.

הערות חברי הועדה והמשתתפים (בדיון השתתפו נ. ענתבי, ר. פיזוב, א. אהרון, ד. טל, מ. ארבל, ש. ארלר, נ. ארנון, צ. דורי, א. אלגר, י. רון, מ. ריגל, ג. בוימגרלר וב. הררי).
נציגי משרד הבטחון העירו שיש לאבחן בין תקציב הבטחון לבין הצריכה הבטחונית. לא ניתן להניח קשר חד-חד-ערכי מהירידה בתקציב לירידה בצריכה הבטחונית (ב- '94 התקציב גדל אך הצריכה ירדה). מערכת הבטחון מעדיפה לראות לפחות שתי סימולציות בנושא זה.

- יישוב ההסכמים המדיניים כרוך בהוצאות אדירות. ההערכה של עליה ממוצעת של 1% לשנה בהוצאות הבטחון נראית ממעיטה ובלתי הגיונית. ההערכה של 2.5% נראית הגיונית יותר.
- היקף העלייה ממדינות חבר העמים תלוי מאוד בהתפתחויות הפנימיות, במיוחד במדינות הסלביות שבהן יש פוטנציאל של 1.25 מליון זכאי חוק השבות, אך שיעור העלייה מהן נמוך ביותר.
- בנושא העלייה יש מקום לשני תרחישים, תוך מתן תשומת לב לכך שפוטנציאל העלייה מהמדינות הסלביות שונה בנתונים הדמוגרפים שלו.
- יש קושי בהערכת נתוני הירידה בשנים האחרונות, כיוון שהיו עולים חדשים שיצאו מהארץ עם דרכונים זרים ולכן לא נספרו כיורדים.
- הלמ"ס לקחה בחשבון בתחזיתה על העלייה את השינויים שהתרחשו בשנים האחרונות במבנה העלייה. ההבדל העיקרי בין הלמ"ס לבין גורמי ההערכה האחרים הוא במאזן ההגירה, כאשר הערכת הלמ"ס נמוכה יותר. יש מקום לשני תרחישים לפחות, תוך זהירות בהערכת פוטנציאל העלייה ממדינות חבר העמים.
- מהפיכת המידע תביא לעלייה גדולה ביצוא שירותים מישראל, במיוחד בתחום המו"פ החקלאי.
- בתרחישים השונים יש לתת הסתברות לאירועים מעוטי-הסתברות. יש מקום להרחיב את הטווח של הנחות היסוד מעבר לחמש שנים.
- על הועדה לפנות לממשלה בבקשה שהדיונים בממשלה יהיו מלכתחילה על בסיס כמה חלופות, והממשלה כולה היא זו שתכריע בין החלופות ואמצעי המדיניות הנגזרים.
- בהנחות היסוד אין ביטוי להתפתחויות ולתכנון בתחום התיירות. משרד התיירות מעריך שב-2010 יגיעו לישראל כ-5 מליון תיירים לעומת 2 מליון ב-94'. תהיינה לכך השפעות רבות בסקטורים אחרים.

הו"ר סיכום:

1. הגישה המצודדת בהצגת כמה תרחישים ואמצעי המדיניות הנגזרים מהחלופות השונות מקובלת ותאומץ במסמך שיוגש לממשלה.
2. הועדה פונה לשרי הממשלה בבקשה שדיוני מליאת הממשלה בנושא התקציב לשנת 1996 והתקציב הרב שנתי לשנים 1997 - 1998 יהיו על בסיס של כמה תרחישים. חברי הועדה יביאו את ההצעה בפני השרים שלהם.
3. נושא ההוצאה הבטחונית ייסגר לאחר התייעצויות נוספות עם הגורמים המוסמכים.
4. הועדה תזמין בשנית כאשר העבודה על המסגרת המקרו-כלכלית תתקדם ותגיע לשלב בשל יותר, קודם לדיון בממשלה.

רשם: דני צור

תפוצה:

חברי הועדה,
המנכ"לים של משרדי הממשלה.
שר הכלכלה והתכנון.

משרד התעשייה והמסחר
המינהל לתכנון וכלכלה

כד' בניסן תשנ"ה
24 באפריל 1995

הנדון
פרוט מרכיבי

לכבוד
מר דוד נוימן
דובר הלשכה המרכזית לסטטיסטיקה
פקס 6521340

הנדון: פרוט מרכיבי מדדי המחירים

בהמשך לשיחתינו הטלפונית אודה לך אם תדאג כי השליח המעביר בכל 15 לחודש בשעה 5 אחה"צ את פרוט מרכיבי מדדי המחירים לראש הממשלה ושר האוצר, יעביר עותק גם לשר התעשייה והמסחר.

בברכה,
צביה דורי
ראש מינהל תכנון וכלכלה

✓ העתק: מר מיכה חריש - שר התעשייה והמסחר
מר יוסי שניר - מנכ"ל התעשייה והמסחר

ג' ניסן, תשנ"ה
3 באפריל 1995

תכנית עבודה 1995 - מינהל תכנון וכלכלה

1. סטטיסטיקות

1. סטטיסטיקות חודשיות

1. מידע סטטיסטי לאנשי המשרד על המתרחש במשק ובתעשייה מופץ לכ-90 איש מדרג ממונה ומעלה.

2. מידע להנהלת המשרד על בצועי כלי הסיוע המדידים העומדים לרשות התעשייה.

הסטטיסטיקות יצאו כ-30-25 לחודש שלאחר חודש הפרסום

2. סטטיסטיקה תלת חודשית

תונפק בנוסף לסטטיסטיקה החודשית. תכלול הסברים ונתוחים יותר מפורטים.

הסקירה תתרכז בניתוח יותר מפורט של מגמות ביצוא, בייצור התעשייתי ועוד נתונים לפי הצורך.

הסטטיסטיקה תפורסם כ-1 1/2 חודש לאחר גמר הרבעון.

3. סטטיסטיקה שנתית חוברת התעשייה בישראל

החוברת תצא במתכונת מורחבת ומשופרת לעומת שנים קודמות ותכלול גם השוואות בין"ל.

החוברת תצא בחודש אוגוסט.

4. חוברת שנתית באנגלית

The Israeli Economy at a Glance

לפני שנה יצאה חוברת ראשונה וזכתה להצלחה רבה. השנה נשפר את החוברת ונוסיף מספר השוואות בין"ל.

החוברת תצא בחודש מאי.

5. מאגרי מידע ממוחשבים

אנו נמצאים בקשר עם הלמ"ס לקבל את כל הנתונים שלהם בצורה ממוחשבת ע"י מודם או דיסקט.

במקביל סיכמנו כי יחידת המיכון תכין עבורינו תוכנת שליפה.

הכוונה היא שבשלב ראשון כלכלני היחידה יוכלו לשלוף כל נתון מבוקש מהמחשב. בשלב שני המאגר יפתח לכל כלכלן מהמשרד המבקש להשתמש בנתונים.

3. נתוחים כלכליים

1. נתוחים על הכלכלה המקומית וההתפתחויות בחודשים האחרונים מוצאים ע"י בנק ישראל כל מספר חודשים.

2. נתוחים על הצפוי בכלכלה העולמית מונפקים פעמיים בשנה אנו נסכם אותם ונפיצם להנהלת המשרד (סיכום אחד כבר נעשה).

3. נתוחים אד הוק על נושאים ספציפיים לפי יוזמה שלנו ולפי בקשה של הנהלת המשרד.

4. מחקרים לשנת 1995

1. תחזית חמש שנתית לתעשייה
תעשה ע"י איסוף נתוני השקעות בייצוא מחברות וקונצרנים מובילים במשק והטמעתן בלוחות תשומה תפוקה של הלמ"ס.

2. סקר מלאי הון 1992 (מבוצע ע"י הלמ"ס).
יתן תמונה כוללת על הון למועסק לפי סוג הון, עתירות הון, שוני סוגי הון לפי סוג תעשייה.

כיום מסתמכים על עדכונים של סקר שנעשה ב-1968.

הסקר אמור להסתיים השנה. עלות: 60,000 שקל.

3. סקר אקדמאים ובעלי השכלה על-תיכונית בתעשייה (מבוצע ע"י הלמ"ס)
יבוצע במסגרת מיפקד האוכלוסין שייתקיים בנובמבר 1995.

עלותו לשנת 1995: 18,000 ש"ח.

4. איתור הזדמנויות עיסקיות לתעשייה הבוגרת (מבוצע ע"י מכון ירושלים).

המחקר התל ב-1994 וכולל 2 חלקים:

1. מערך מידע.
2. סקר יועצים.

שלב זה הסתיים.

(בשנת 1995 אנו מציעים להמשיך את העבודה בנושא מערך מידע ואיתור תחומי עדיפות בלבד. עלות 70,000 שקל (כולל קניית מאגר מידע).

5. סקר השפעת החשיפה על התעשייה בישראל.
נערך עם החטיבות ועם מינהל סחר חוץ.
6. מחקר על השפעת הסכמי השלום על התעשייה
(מצ"ב נייר ראשוני של ד"ר משה אפרת).

5. השתלבות בעבודת המשרד

כיום מנהל תכנון וכלכלה אינו משולב בעבודות המשרד להציא חריגים בודדים. שילוב המינהל חייב לבוא מהשר והמנכ"ל. אפשרות לנושאים שיועברו לאחריותינו או שנשולב בהם:

1. T.Q.M.
2. עריכת ימי עיון
3. ועדת פרסומים
4. ועדת מכרזים
5. נציג המשרד או מ"מ נציג המשרד במרכז השקעות
6. כל הועדות המשרדיות והבין משרדיות הדנות בנושאים כלכליים
7. חברות במועצות מנהלים בתחום אחריות המשרד (רשימה הועברה לגב' רותי כהן).

6. יחידת המחירים

1. התחלנו לעבוד על הארכת חוק יציבות מחירים ב-3 שנים נוספות.
2. אנו נמצאים בתהליך בדיקה של הוצאה מפיקוח של מוצרים נוספים בהם יש תחרות.

צביה דורי

הצעות לעבודות כלכליות

1. מאקרו כלכלה - מדיניות תקציבית לשנת 1996
2. מדיניות מיסוי - על המגזר העסקי/תעשייתי.
3. רווחיות/תשואות - על השקעה בתעשייה ישראלית לפי ענפים כולל השוואה לחו"ל
4. כלים ממשלתיים לעידוד הייצוא כולל אשראי וכד'.
5. אסטרטגיה תעשייתית לאומית.
6. מחקרים ענפיים (מיקרו) לפי צרכי החטיבות התעשייתיות / מרכז השקעות.
7. עבודות על כלכלות מדינות אחרות - מקרו כלכלה וניתוח ענפי של סחר החוץ שלהן כולל אפשרויות יצוא מישראל.

משרד התעשייה והמסחר
מינהל וכנון כלכלה ומחירים

כ' אדר ב', תשנ"ה
22 במרץ 1995

משרד/מנהל
תעשייה

אל: מר יוסי שניר - המנהל הכללי

סט הטבלאות המצ"ב בא להשלים את החומר שנשלח אליכם השבוע הדין
בסקירה על סחר חוץ בשנת 1994.

בברכה,

בוא"ת

צביה דורי
מנהלת מינהל תכנון וכלכלה

ייצוא תעשייתי לפי ענפי כלכלה מקובצים 1991 - 1994
מליוני דולר

1994	1993	1992	1991	הענף
572.0	551.4	557.9	538.3	מזון משקאות וטבק
1,016.3	930.0	962.8	850.5	טקסטיל הלבשה ועור
122.0	126.3	129.7	118.5	עץ, נייר דפוס
924.2	861.5	847.6	700.7	שונות
343.3	296.2	303.6	299.7	כרייה וחציבה
566.7	484.1	451.4	379.7	גומי ופלסטיק
2,096.2	1,888.0	1,544.7	1,454.5	כימיה
5,721.2	5,041.9	4,063.6	3,503.9	מתכת ציוד ואלקטרוניקה
11,361.9	10,179.4	8,861.3	7,845.8	סך הכל ללא יהלומים
4,374.5	3,645.1	3,213.9	3,074.2	יהלומים
15,736.4	13,824.5	12,075.2	10,920.0	סה"כ

התפלגות הייצוא תעשייתי לפי ענפי כלכלה מקובצים

1994	1993	1992	1991	
3.6%	4.0%	4.6%	4.9%	מזון משקאות וטבק
6.5%	6.7%	8.0%	7.8%	טקסטיל הלבשה ועור
0.8%	0.9%	1.1%	1.1%	עץ, נייר דפוס
5.9%	6.2%	7.0%	6.4%	שונות
2.2%	2.1%	2.5%	2.7%	כרייה וחציבה
3.6%	3.5%	3.7%	3.5%	גומי ופלסטיק
13.3%	13.7%	12.8%	13.3%	כימיה
36.4%	36.5%	33.7%	32.1%	מתכת ציוד ואלקטרוניקה
72.2%	73.6%	73.4%	71.8%	סך הכל ללא יהלומים
27.8%	26.4%	26.6%	28.2%	יהלומים
100.0%	100.0%	100.0%	100.0%	סה"כ

שיעורי שינוי שנתיים דולריים בייצוא התעשייתי
(שנה לעומת קודמתה באחוזים)

1994	1993	1992	הענף
3.7	-1.2	3.6	מזון משקאות וטבק
9.3	-3.4	13.2	טקסטיל הלבשה ועור
-3.4	-2.6	9.5	עץ, נייר דפוס
7.3	1.6	21.0	שונות
15.9	-2.4	1.3	כרייה וחציבה
17.1	7.2	18.9	גומי ופלסטיק
11.0	22.2	6.2	כימיה
13.5	24.1	16.0	מתכת ציוד ואלקטרוניקה
11.6	14.9	12.9	סך הכל ללא יהלומים
20.0	13.4	4.5	יהלומים
13.8	14.5	10.6	סה"כ

שיעורי שינוי שנתיים ראליים בייצוא התעשייתי
(שנה לעומת קודמתה באחוזים)

1994	1993	1992	הענף
4.3	10.0	-4.3	מזון משקאות וטבק
8.0	2.0	12.3	טקסטיל הלבשה ועור
-3.7	0.3	8.1	עץ, נייר דפוס
1.1	0.3	18.2	שונות
17.3	6.0	-3.3	כרייה וחציבה
23.4	12.0	16.0	גומי ופלסטיק
15.4	29.3	8.7	כימיה
12.7	25.9	13.8	מתכת ציוד ואלקטרוניקה
12.3	18.8	11.2	סך הכל ללא יהלומים
23.9	2.1	3.1	יהלומים
15.4	13.9	8.9	סה"כ

ייבוא תשומות לייצור לפי ענפי כלכלה, 1991 - 1994
מליוני דולר

1994	1993	1992	1991	הענף
694.9	615.7	612.4	556.5	מזון
711.2	667.6	638.8	534.1	בדים וחוטים
286.6	211.6	202.7	201.8	עץ ומוצריו
3,165.8	2,670.5	2,270.1	1,963.2	חלפים
1,381.9	1,242.3	1,165.2	992.7	מוצרים כימיים
701.8	646.9	651.0	578.0	גומי ופלסטיק
470.0	387.2	410.1	356.9	חומרים לנייר
774.9	712.5	673.3	709.0	ברזל ופלדה
262.4	254	209.2	186.7	מתכת יקרה
393.4	337.3	331.2	331.6	מתכות אחרות
8,842.9	7,745.6	7,164.0	6,410.5	סה"כ

שיעורי שינוי שנתיים בייבוא תשומות
(שנה לעומת קודמתה, אחוזים)

1994	1993	1992	הענף
12.9	0.5	10.0	מזון
6.5	4.5	19.6	בדים וחוטים
35.4	4.4	0.4	עץ ומוצריו
18.5	17.6	15.6	חלפים
11.2	6.6	17.4	מוצרים כימיים
8.5	-0.6	12.6	גומי ופלסטיק
21.4	-5.6	14.9	חומרים לנייר
8.8	5.8	-5.0	ברזל ופלדה
3.3	21.4	12.1	מתכת יקרה
16.6	1.8	-0.1	מתכות אחרות
14.2	8.1	11.8	סה"כ

ייצוא סחורות ללא יהלומים, לפי גושי ארצות, בשנים 1991 - 1994
(מליוני דולרים)

1994	1993	1992	1991	
11,985.1	10,782.2	9,473.4	8,558.0	סך הכל
4,885.1	4,582.9	4,320.7	4,099.9	אירופה
3,822.9	3,578.4	3,649.3	3,512.7	ומזה: - הקהיליות האירופאיות
411.3	340.9	296.2	313.4	- אפ"א
650.9	663.6	375.2	273.8	- יתר אירופה
1,386.0	1,087.2	798.1	601.4	אסיה
143.4	61.8	40.4	28.8	ומזה: - תאילנד
309.4	230.9	204.3	212.3	- יפן
271.1	248.9	220.0	177.2	אפריקה
111.1	106.2	113.8	87.1	ומזה: - דרום אפריקה
3,871.4	3,477.7	3,045.8	2,729.8	אמריקה
3,279.5	3,008.1	2,668.7	2,378.3	ומזה: - ארה"ב
76.2	36.5	37.7	27.8	- מקסיקו
48.7	41.3	37.5	29.3	- אמריקה המרכזית
389.7	319.0	242.0	232.9	אמריקה הדרומית
76.1	59.2	41.7	30	ומזה: - ארגנטינה
126.6	80.1	66.5	78	- ברזיל
182.1	131.7	119.3	99.6	אוקיאניה
148.7	108.5	92.0	82.8	ומזה: - אוסטרליה
1,389.4	1,253.8	969.5	850.1	ארצות בלתי מסווגות

התפלגות ייצוא הסחורות ללא יהלומים, לפי גושי ארצות, בשנים 1991 - 1994

1994	1993	1992	1991	
100.0%	100.0%	100.0%	100.0%	סך הכל
40.8%	42.5%	45.6%	47.9%	אירופה
31.9%	33.2%	38.5%	41.0%	ומזה: - הקהיליות האירופאיות
3.4%	3.2%	3.1%	3.7%	- אפ"א
5.4%	6.2%	4.0%	3.2%	- יתר אירופה
11.6%	10.1%	8.4%	7.0%	אסיה
1.2%	0.6%	0.4%	0.3%	ומזה: - תאילנד
2.6%	2.1%	2.2%	2.5%	- יפן
2.3%	2.3%	2.3%	2.1%	אפריקה
0.9%	1.0%	1.2%	1.0%	ומזה: - דרום אפריקה
32.3%	32.3%	32.2%	31.9%	אמריקה
27.4%	27.9%	28.2%	27.8%	ומזה: - ארה"ב
0.6%	0.3%	0.4%	0.3%	- מקסיקו
0.4%	0.4%	0.4%	0.3%	- אמריקה המרכזית
3.3%	3.0%	2.6%	2.7%	אמריקה הדרומית
0.6%	0.5%	0.4%	0.4%	ומזה: - ארגנטינה
1.1%	0.7%	0.7%	0.9%	- ברזיל
1.5%	1.2%	1.3%	1.2%	אוקיאניה
1.2%	1.0%	1.0%	1.0%	ומזה: - אוסטרליה
11.6%	11.6%	10.2%	9.9%	ארצות בלתי מסווגות

ייבוא סחורות ללא יהלומים, לפי גושי ארצות, בשנים 1991 - 1994
(מיליוני דולרים)

1994	1993	1992	1991	
19,651.4	16,976.5	15,735.6	14,206.1	סך הכל
11,172.2	9,334.8	8,745.7	7,769.3	אירופה
9,115.3	7,573.8	7,220.4	6,262.8	ומזה: - הקהיליות האירופאיות
1,520.2	1,403.6	1,247.9	1,201.8	- אפס"א
536.7	357.4	277.4	304.7	- יתר אירופה
2,106.9	1,881.5	1,652.6	1,269.2	אסיה
59.1	50.7	41.8	33.9	ומזה: - תאילנד
962.3	1,044.2	996.5	730.0	- יפן
324.6	325.7	332.2	300.4	אפריקה
236.7	253.9	267.4	234.5	ומזה: - דרום אפריקה
4,567.4	3,862.7	3,477.2	3,522.3	אמריקה
4,146.7	3,532.0	3,150.1	3,161.1	ומזה: - ארה"ב
3.3	4.1	5.9	7.3	- מקסיקו
16.1	18.8	10.6	26.8	- אמריקה המרכזית
249.6	200.0	198.2	198.7	אמריקה הדרומית
44.8	31.8	41.5	66.6	ומזה: - ארגנטינה
80.2	74.1	58.4	46.2	- ברזיל
62.2	55.2	55.9	48.7	אוקיאניה
59.5	52.3	54.7	47.0	ומזה: - אוסטרליה
1,418.1	1,516.6	1,472.0	1,296.2	ארצות בלתי מסווגות

התפלגות ייבוא הסחורות ללא יהלומים, לפי גושי ארצות, בשנים 1991 - 1994

1994	1993	1992	1991	
100.0%	100.0%	100.0%	100.0%	סך הכל
56.9%	55.0%	55.6%	54.7%	אירופה
46.4%	44.6%	45.9%	44.1%	ומזה: - הקהיליות האירופאיות
7.7%	8.3%	7.9%	8.5%	- אפס"א
2.7%	2.1%	1.8%	2.1%	- יתר אירופה
10.7%	11.1%	10.5%	8.9%	אסיה
0.3%	0.3%	0.3%	0.2%	ומזה: - תאילנד
4.9%	6.2%	6.3%	5.1%	- יפן
1.7%	1.9%	2.1%	2.1%	אפריקה
1.2%	1.5%	1.7%	1.7%	ומזה: - דרום אפריקה
23.2%	22.8%	22.1%	24.8%	אמריקה
21.1%	20.8%	20.0%	22.3%	ומזה: - ארה"ב
0.0%	0.0%	0.0%	0.1%	- מקסיקו
0.1%	0.1%	0.1%	0.2%	- אמריקה המרכזית
1.3%	1.2%	1.3%	1.4%	אמריקה הדרומית
0.2%	0.2%	0.3%	0.5%	ומזה: - ארגנטינה
0.4%	0.4%	0.4%	0.3%	- ברזיל
0.3%	0.3%	0.4%	0.3%	אוקיאניה
0.3%	0.3%	0.3%	0.3%	ומזה: - אוסטרליה
7.2%	8.9%	9.4%	9.1%	ארצות בלתי מסווגות

שעור השינוי הדולרי בייצוא הסחורות ללא יהלומים, לפי גושי ארצות
(שנה לעומת קודמתה)

1994	1993	1992	
11.2%	13.8%	10.7%	סך הכל
6.6%	6.1%	5.4%	אירופה
6.8%	-1.9%	3.9%	ומזה: - הקהילות האירופאיות
20.7%	15.1%	-5.5%	- אפ"ט"א
-1.9%	76.9%	37.0%	- יתר אירופה
27.5%	36.2%	32.7%	אסיה
132.0%	53.6%	40.3%	ומזה: - תאילנד
34.0%	13.0%	-3.8%	- יפן
8.9%	13.1%	24.2%	אפריקה
4.6%	-6.7%	30.7%	ומזה: - דרום אפריקה
11.3%	14.2%	11.6%	אמריקה
9.0%	12.7%	12.2%	ומזה: - ארה"ב
108.8%	-3.2%	35.6%	-מקסיקו
17.9%	10.1%	28.0%	- אמריקה המרכזית
22.2%	31.8%	3.9%	אמריקה הדרומית
28.5%	42.0%	39.0%	ומזה: - ארגנטינה
58.1%	20.5%	-14.7%	- ברזיל
38.3%	10.4%	19.8%	אוקיאניה
37.1%	17.9%	11.1%	ומזה: - אוסטרליה
10.8%	29.3%	14.0%	ארצות בלתי מסווגות

שעור השינוי הדולרי בייבוא הסחורות ללא יהלומים, לפי גושי ארצות
(שנה לעומת קודמתה)

1994	1993	1992	
15.8%	7.9%	10.8%	סך הכל
19.7%	6.7%	12.6%	אירופה
20.4%	4.9%	15.3%	ומזה: - הקהילות האירופאיות
8.3%	12.5%	3.8%	- אפ"ט"א
50.2%	28.8%	-9.0%	- יתר אירופה
12.0%	13.9%	30.2%	אסיה
16.6%	21.3%	23.3%	ומזה: - תאילנד
-7.8%	4.8%	36.5%	- יפן
-0.3%	-2.0%	10.6%	אפריקה
-6.8%	-5.0%	14.0%	ומזה: - דרום אפריקה
18.2%	11.1%	-1.3%	אמריקה
17.4%	12.1%	-0.3%	ומזה: - ארה"ב
-19.5%	-30.5%	-19.2%	-מקסיקו
-14.4%	77.4%	-60.4%	- אמריקה המרכזית
24.8%	0.9%	-0.3%	אמריקה הדרומית
40.9%	-23.4%	-37.7%	ומזה: - ארגנטינה
8.2%	26.9%	26.4%	- ברזיל
12.7%	-1.3%	14.8%	אוקיאניה
13.8%	-4.4%	16.4%	ומזה: - אוסטרליה
-6.5%	3.0%	13.6%	ארצות בלתי מסווגות

מאזן הסחורות ללא יהלומים, לפי גושי ארצות, בשנים 1991 - 1994
(מליוני דולרים)

1994	1993	1992	1991	
-7666.3	-6194.3	-6262.2	-5648.1	סך הכל
-6287.1	-4751.9	-4425	-3669.4	אירופה
-5292.4	-3995.4	-3571.1	-2750.1	ומזה: - הקהילות האירופאיות
-1108.9	-1062.7	-951.7	-888.4	- אפט"א
114.2	306.2	97.8	-30.9	- יתר אירופה
-720.9	-794.3	-854.5	-667.8	אסיה
84.3	11.1	-1.4	-5.1	ומזה: - תאילנד
-652.9	-813.3	-792.2	-517.7	- יפן
-53.5	-76.8	-112.2	-123.2	אפריקה
-125.6	-147.7	-153.6	-147.4	ומזה: - דרום אפריקה
-696	-385	-431.4	-792.5	אמריקה
-867.2	-523.9	-481.4	-782.8	ומזה: - ארה"ב
72.9	32.4	31.8	20.5	- מקסיקו
32.6	22.5	26.9	2.5	- אמריקה המרכזית
140.1	119	43.8	34.2	אמריקה הדרומית
31.3	27.4	0.2	-36.6	ומזה: - ארגנטינה
46.4	6	8.1	31.8	- ברזיל
119.9	76.5	63.4	50.9	אוקיאניה
89.2	56.2	37.3	35.8	ומזה: - אוסטרליה
-28.7	-262.8	-502.5	-446.1	ארצות בלתי מסווגות

תרומת הגושים לגרעון במאזן הסחורות, בשנים 1991 - 1994

1994	1993	1992	1991	
100.0%	100.0%	100.0%	100.0%	סך הכל
82.0%	76.7%	70.7%	65.0%	אירופה
69.0%	64.5%	57.0%	48.7%	ומזה: - הקהילות האירופאיות
14.5%	17.2%	15.2%	15.7%	- אפט"א
-1.5%	-4.9%	-1.6%	0.5%	- יתר אירופה
9.4%	12.8%	13.6%	11.8%	אסיה
-1.1%	-0.2%	0.0%	0.1%	ומזה: - תאילנד
8.5%	13.1%	12.7%	9.2%	- יפן
0.7%	1.2%	1.8%	2.2%	אפריקה
1.6%	2.4%	2.5%	2.6%	ומזה: - דרום אפריקה
9.1%	6.2%	6.9%	14.0%	אמריקה
11.3%	8.5%	7.7%	13.9%	ומזה: - ארה"ב
-1.0%	-0.5%	-0.5%	-0.4%	- מקסיקו
-0.4%	-0.4%	-0.4%	-0.0%	- אמריקה המרכזית
-1.8%	-1.9%	-0.7%	-0.6%	אמריקה הדרומית
-0.4%	-0.4%	-0.0%	0.6%	ומזה: - ארגנטינה
-0.6%	-0.1%	-0.1%	-0.6%	- ברזיל
-1.6%	-1.2%	-1.0%	-0.9%	אוקיאניה
-1.2%	-0.9%	-0.6%	-0.6%	ומזה: - אוסטרליה
0.4%	4.2%	8.0%	7.9%	ארצות בלתי מסווגות

שעור השינוי הדולרי במאזן הסחורות ללא יהלומים, לפי גושי ארצות*
(שנה לעומת קודמתה, במליוני דולרים)

1994	1993	1992	
23.8%	-1.1%	10.9%	סך הכל
32.3%	7.4%	20.6%	אירופה, ומזה:
32.5%	11.9%	29.9%	הקהיליות האירופאיות
4.3%	11.7%	7.1%	אפס"א
-62.7%	213.1%	-416.5%	יתר אירופה
-9.2%	-7.0%	28.0%	אסיה, ומזה:
659.5%	-892.9%	-72.5%	תאילנד
-19.7%	2.7%	53.0%	יפן
-30.3%	-31.6%	-8.9%	אפריקה ומזה:
-15.0%	-3.8%	4.2%	דרום אפריקה
80.8%	-10.8%	-45.6%	אמריקה, ומזה:
65.5%	8.8%	-38.5%	ארה"ב
125.0%	1.9%	55.1%	מקסיקו
44.9%	-16.4%	976.0%	אמריקה המרכזית
17.7%	171.7%	28.1%	אמריקה הדרומית, ומזה:
14.2%	13600.0%	-100.5%	ארגנטינה
673.3%	-25.9%	-74.5%	ברזיל
56.7%	20.7%	24.6%	אוקיאניה, ומזה:
58.7%	50.7%	4.2%	אוסטרליה
-89.1%	-47.7%	12.6%	ארצות בלתי מסווגות

* מספר חיובי פרושו הגדלה בגרען המסחרי לעומת שנה קודמת, ואילו מספר שלילי פרושו הקטנה בגרען המסחרי

משרד התעשייה והמסחר
מינהל תכנון כלכלה ומחירים

יח' אדר ב', תשנ"ה
20 במרץ 1995

מ
מ/מ
1995

אל: מר יוסי שניר - המנהל הכללי

מצ"ב סקירה על סחר חוץ בשנת 1994.

הסקירה מתייחסת לשינויים העיקריים ביצוא, יבוא וגרעון במאזן
מסחרי בין השנים 1993 ו-1994.

בברכה,

בן אילת

צביה דורי
ראש מינהל תכנון וכלכלה

סחר חוץ בשנת 1994

הייצוא התעשייתי

הייצוא התעשייתי הכולל (נטו) בשנת 1994 היה - 14,915 מיליוני דולר והוא מהווה כ- 94% מסך ייצוא הסחורות של כלל המשק. הייצוא התעשייתי גדל דולרית בשנת 1994 בשיעור של 13% לעומת שנת 1993.

ייצוא היהלומים נטו בשנת 1994 היה 3,554 מיליוני דולר. גידול של - 18% לעומת שנת 1993. הגידול בייצוא היהלומים נובע מהתאוששות במדינות אליהן נמכרת רוב הסחורה - ארה"ב ויפן, וכן מהמשך מגמת הגידול בייצוא יהלומים מלוטשים גדולים, שמהם הרווח גבוה יותר. שיעור הגידול בשנת 1994, במונחי קרט, לעומת שנת 1993, הגיע ל- 6%.

הייצוא התעשייתי ללא יהלומים, הינו 11,361 מיליוני דולרים, גידול דולרי של 11.6% לעומת שנת 1993 וגידול ראלי של 12.3%. הבדלים אלה בין הגידול הראלי לדולרי, נובעים מירידה במחירי הייצוא ללא יהלומים בשנת 1994, לעומת שנת 1993 בשיעור ממוצע של 0.6%.

ייצוא תעשייתי לפי ענפים מקובצים

בשנת 1994 חל גידול בייצוא, בכל ענפי התעשייה, למעט בענפי: עץ נייר ודפוס, שבהם הייתה ירידה של 3.4% לעומת שנה קודמת.

קבוצת הענפים **מתכת ציוד ואלקטרוניקה** מהווה את החלק הארי בייצוא. משקלה בכלל הייצוא בשנת 1994 - 36.4%; ייצוא של 5,721 מיליוני דולר. המוצרים שבלטו בגידול הייצוא, בענף זה הם:

- מכשירי קשר ואביזריהם, גידול של 39% לעומת שנת 1993 (1,071 מיליוני דולרים). גידול זה נובע בשל זכיה במכרזים של הצבא האמריקני, כמו כן בשל גידול משמעותי בביקוש שיש בשווקים בחו"ל למוצרי תקשורת וטלקומוניקציה.

- ציוד להתקנה חשמלית ולתאורה, הכוונה היא לשנאים וגנרטורים, גידול של 58% לעומת שנת 1993 (250 מיליוני דולר).

- טלויזיות ומכשירי רדיו, גידול של 63% לעומת שנת 1993 (51 מיליוני דולר).

- מכונות לתעשייה, גידול של 83% לעומת שנת 1993 (278 מיליוני דולר). המדובר בעיקר בתחום של מיכשור ובקרה, תחום שהואץ והתפתח בישראל בשנים האחרונות והוא מהווה מוצר משלים לענפים אחרים. במיכשור ובקרה יש מגוון

רחב של מוצרים, כגון מוצרי בקרה על הרכבת מעגלים מודפסים, מוצרי בקרה לחקלאות, למכשירי קשר ולמערכות תקשורת.

קבוצת הכימיה מהווה את הקבוצה השנייה בגודלה, ומשקלה בייצוא בשנת 1994 - 13.3%; קבוצה זו ייצאה 2,096 מיליוני דולר. המוצרים שבלטו בענף זה בגידול הייצוא הם מוצרי הפרמצבטיקה, גידול של 45% לעומת שנת 1993 (286 מיליוני דולרים). מוצרי חיטוי - גידול של 32% (21 מיליוני דולרים), ומוצרי קוסמטיקה גידול של 36% (20 מיליוני דולרים).

קבוצת הענפים **טקסטיל הלבשה ועור** מהווה את הקבוצה השלישית בגודלה בייצוא, ובשנת 1994 משקלה היה 6.5%; קבוצה זו ייצאה בשנת 1994, 1,016 מיליוני דולר.

קבוצת **השונות** ייצאה בשנת 1994 924 מיליוני דולר, משקלה בכלל הייצוא בשנת 1994 5.9%.

קבוצת הענפים של **מזון משקאות וטבק** ייצאה בשנת 1994 572 מיליוני דולר. משקלה של קבוצה זו בכלל הייצוא היה 3.6%. גידול בייצוא קיים בינות ומשקאות חריפים, בשיעור של 45% בשנת 1994 לעומת שנת 1993 (20 מיליוני דולרים).

קבוצת הענפים **גומי ופלסטיק** ייצאה בשנת 1994 567 מיליוני דולר, גידול דולרי של 17.1%.

קבוצת **הכרייה והחציבה** ייצאה בשנת 1994 343 מיליוני דולר, גידול דולרי של 15.9% לעומת שנת 1993.

התפלגות ייצוא הסחורות (ללא יהלומים) לפי גושי ארצות

אירופה מהווה את השוק העיקרי בייצוא - 4,885 מיליוני דולר. משקלה של אירופה בסך הייצוא הוא כ - 41% בשנת 1994, ומשקלו של השוק המשותף בייצוא הוא כ - 32% (3,823 מיליוני דולר).

הארצות באירופה, שאליהן הייצוא השתנה בשיעור ניכר בשנת 1994 לעומת שנת 1993 הן: **שבדיה**, גידול בייצוא, בשיעור של כ - 42% (72.4 מיליון דולר), הגידול בייצוא למדינה זו נובע בעיקר בשל הסכם הסחר שנחתם בשנת 1993 ובא לידי ביטוי בשנת 1994. ארצות מזרח אירופה; **אסטוניה**, גידול של 85% (25.4 מיליון דולר) ייצוא בעיקר של מכשירים מכניים. **רוסיה**, גידול בשיעור של 66% (190.4 מיליון דולר) ייצוא של מוצרי מזון ומוצרי מיגון. **צ'כיה**, חלה הקטנה בייצוא בשיעור של 84% (21.7 מיליון דולר). הסיבה לכך היא הייצוא בשנת 1993, שגדל בשיעור ניכר בשל עיסקה חד פעמית - השבחת מטוסים, הייצוא בשנת 1994 חזר לרמתו הקודמת ולכן לכאורה, חלה ירידה דרסטית בייצוא.

אמריקה מהווה את גוש הארצות השני במשקל הייצוא - 3871 מיליוני דולר. משקלה של אמריקה בסך הייצוא בשנת 1994 היה 32%, ומשקלה של ארה"ב בסך הייצוא הוא 27% (3280 מיליוני דולר).

הארצות באמריקה, שאליהן הייצוא השתנה בשיעור ניכר בשנת 1994 לעומת שנת 1993 הן: **מקסיקו**, אליה הייצוא גדל בשנת 1994 בשיעור של - 108% (76.2 מיליון דולר). הסיבה לגידול בייצוא למדינה זו, טמונה בהקפאת שע"ח במקסיקו, ובהורדת המכסים במסגרת הליברליזציה שנעשתה שם. **ברזיל**, בגלל הורדת המכסים שנעשתה בהדרגתיות והקפאת שע"ח, היה גידול בייצוא בשיעור של 58% (126.6 מיליון דולר). הגידול בייצוא למדינה זו הוא בייצוא של חומרים כימיים בהיקף של כ - 40 מיליון דולר ומכשירים מכניים בהיקף של 11 מיליון דולר. **פרו**, גידול בייצוא בשיעור של 63% (22.2 מיליון דולר), גידול בכלי הובלה. **קולומביה**, גידול בייצוא בשיעור של 58% (40 מיליון דולר), מכונות, מכשירים מכניים ומוצרי אופטיקה.

אסיה והארצות בלתי מסווגות, הן בעלות משקל זהה בייצוא, ומהוות את הגוש השלישי בגודל משקלו בייצוא כ - 11.6% בסך כל הייצוא.

הייצוא לאסיה גדל בשנת 1994 בכ - 28% לעומת 1993. הארצות באסיה, שאליהן הייצוא השתנה בשיעור ניכר בשנת 1994 לעומת שנת 1993 הן: **תאילנד**, גידול של כ - 132% (143.4 מיליון דולר). הגידול בייצוא לתאילנד נבע בעיקר מייצוא של מכשירים מכניים ומכונות, כמו כן מוצרים כימיים. **סינגפור**, גידול בשיעור של 43% (106.2 מיליון דולר), כנראה סינגפור מהווה תחנת מעבר לסחורות לארצות אחרות שאליהן אין לנו סחר איתם.

מדינות בלתי מסווגות גידול בייצוא בשנת 1994 בכ - 11% לעומת שנת 1993. ארצות נוספות שמהן הייצוא גדל בשיעור ניכר בשנת 1994: מצרים, גידול בייצוא בשיעור של 116% (20.7 מיליון דולר).

יבוא סחורות ושירותים

יבוא הסחורות לישראל בשנת 1994 (נטו) היה בהיקף של 23,444 מיליוני דולר, גידול דולרי של 15.8% לעומת שנת 1993. יבוא הסחורות ללא יהלומים, בשנת 1994 היה 19,651 מיליוני דולר.

מרבית היבוא ללא יהלומים, נעשה **מאירופה** - 57% (11,172 מיליוני דולר), כאשר הקהיליה האירופאית תופסת נתח נכבד של 46% מכלל היבוא (9,115 מיליוני דולר). הארצות באירופה שמהן הייבוא (ללא יהלומים), גדל בשיעור ניכר בשנת 1994 לעומת שנת 1993, הן:

אירלנד, גידול ביבוא בשיעור של 48% (105.5 מיליון דולר) בעיקר מוצרי מזון, **לוקסמבורג**, גידול ביבוא בשיעור של 50% (18.5 מיליון דולר) בעיקר מוצרי פלסטיקה, **ספרד**, גידול בייבוא בשיעור של 91% (398.1 מיליון דולר) בעיקר כלי תחבורה. מזרח אירופה; **בולגריה**, גידול בייבוא בשיעור של 85% (18.1 מיליון דולר), **רומניה**, גידול ביבוא בשיעור של 40% (87.4 מיליון דולר), **תורקיה**, גידול

ביבוא בשיעור של 76% (162.1 מיליון דולר) בעיקר מוצרי טקסטיל, חומרי גלם לתעשיית המלט.

היבוא מאמריקה הינו בשיעור של 23% מכלל היבוא, כאשר היבוא מארה"ב הוא בשיעור של 21% (4,147 מיליוני דולר).

הארצות באמריקה שמהן היבוא (ללא יהלומים), גדל בשיעור ניכר בשנת 1994 הן: קנדה, גידול ביבוא בשיעור של 41% (151.7 מיליון דולר).

אסיה היבוא מאסיה הוא בשיעור של 11% מכלל היבוא (2,107 מיליוני דולר), הארצות באסיה שמהן היבוא גדל בשיעור ניכר בשנת 1994 הן: סינגפור גידול ביבוא בשיעור של 49% (124 מיליון דולר), היבוא הוא בעיקר של מוצרי אלקטרוניקה, סין גידול של 147% (80.2 מיליון דולר), עיקר הגידול ביבוא נובע מייבוא של חומרי גלם כימיים, הפיליפינים גידול ביבוא בשיעור של 88% (12.2 מיליון דולר), זרום קוריאה, גידול של 105% (282.4 מיליון דולר) עיקר היבוא הוא של מכוניות, ומכשירי אלקטרוניקה.

ארצות נוספות שמהן היבוא גדל בשיעור ניכר בשנת 1994: מצרים, גידול ביבוא בשיעור של 113% (23.2 מיליון דולר).

הגרעון במאזן המסחרי

הגרעון במאזן המסחרי ברוטו, כולל יהלומים, בשנת 1994, הינו 6,892 מיליוני דולר. הגרעון בסחר עם השוק האירופי המשותף הוא בהיקף של 7,384 מיליוני דולר, הגרעון בסחר עם ארצות אפטי"א הוא בהיקף של 1,623 מיליוני דולר. בסחר עם ארה"ב יש עודף במאזן הסחורות בהיקף של 979 מיליוני דולר.

הגרעון במאזן המסחרי ברוטו, ללא יהלומים, נותן קירוב טוב יותר למאזן המסחרי נטו ללא יהלומים (שהוא המאזן ללא החזרות סחורות), זאת משום שרוב החזרת הסחורה מתרחשת בענף היהלומים. מסיבה זו, בחרנו לציין גם את המאזן המסחרי ברוטו ללא יהלומים.

הגרעון במאזן המסחרי ברוטו ללא יהלומים הינו בהיקף של 7,667 מיליוני דולר. עיקר הגרעון נובע מאירופה 82% - 6,287 מיליוני דולרים, ובפרט מהקהיליה האירופית - 69% - 5,292 מיליוני דולרים, אפטי"א מהווה כ - 15% מסך הגרעון - 1,109 מיליוני דולר. רצוי לציין כי הגרעון המסחרי עם אירופה הולך וגדל בשנים האחרונות.

הגרעון המסחרי עם ארה"ב הינו בהיקף של 867 מיליוני דולר והוא מהווה כ - 11% מסך הגרעון המסחרי ללא יהלומים.

כז' אדר א', תשנ"ה
27 בפברואר 1995

תש"ח
1995

לכבוד
מר יוסי שניר
המנהל הכללי

מצ"ב אינדיקטורים על פעילות המשק לחודש ינואר 1995.

קשה להסיק מסקנות מנתוני חודש אחד. ניתן רק לציין שהשנה התחילה בקפיצה גדולה ביבוא שגדל ב-21.5% לעומת התקופה המקבילה אשתקד ובייצוא שגדל ב-19.9% לעומת התקופה המקבילה אשתקד.

נתון בולט נוסף הינו ירידת שער הדולר אל מתחת ל-3 שקלים. הירידה נובעת מהמרה מוגברת של מט"ח לשקלים כתוצאה משער הריבית הגבוה.

כמדד סך הייצור המצטבר יש ירידה איטית. הייצור המצטבר עד סוף נובמבר עלה ב-8.0% לעומת גידול של 8.2% עד סוף אוקטובר וגידול של 8.4% עד סוף ספטמבר.

בברכה,

צביה דורי

ראש מינהל תכנון וכלכלה

אינדיקטורים כלכליים חודשיים על פעילות המשק והמשרד
לחודש ינואר 1995

תאריך עדכון הנתונים	אחוז שינוי		תקופה מקבילה אשתקד		שנה נוכחית		
	מצטבר	חודשי	מצטבר עד סוף התקופה	חודש שוטף	מצטבר עד סוף התקופה	חודש שוטף	
רבעון רביעי 1994	6.9	5.4	1,751	1,805	1,871	1,902	א. נתונים על פעילות המשק - כללי מועסקים (אלפים) מובטלים (אלפים) מנוכה עונתיות שער אבטלה (% מכח העבודה) מנוכה עונתיות שער ריבית חח"ד (%) שער ריבית חח"ד ריאלי (%) מדד משולב למצב המשק (של בנק ישראל) מדד מחירים לצרכן מדד מחירי תפוקה תעשייתית מדד מחירי תשומה בבנייה למגורים 1993 = 100 1988 = 100 1992 = 100
"	-18.7	-7.6	195.0	176.6	158.5	163.1	
"			10.0		7.8		
נובמבר 1994				16.5		23.1	
"				6.4		5.7	
ינואר 1995	7.4	*1.1		143.5		154.1	
"	**13.9	*0.2		105.3		119.9	
"	**10.4	*1.4		193.6		213.8	
"	**12.3	*1.3		117.3		131.7	
ינואר 1995		21.5		1,951		2,371	
"		18.9		244		290	
"		27.2		1,331		1,693	
סוף ספטמבר 1994		4.8		396		415	
"		3.7		25,515		26,454	
ינואר 1995		-0.2		5,886		5,879	
"		0.4		2,987		2,998	
"		5.8		3,191		3,378	
ינואר 1995		19.9		1,042		1,249	ב. נתונים על תשלומים סה"כ יבוא (מליוני \$) יבוא מוצרי צריכה (מליוני \$) יבוא תשומות לייצור (מליוני \$) יבוא מוצרי השקעה (מליוני \$) מצבת החוב החיצוני כרוטו (מליוני \$) יתרות מט"ח של מוסדות מרכזיים (מליוני \$) שער הדולר (סוף תקופה) סל מטבעות (סוף תקופה)
"		25.4		311		390	
"		17.8		338		398	
"		20.5		190		229	
"		-14.3		42		36	
"		6.1		82		87	
רבעון שלישי				97.9		102.8	
"				103.6		105.1	
"			13.9	9.1	8.5	9.4	
"							

* חודש/רבעון נוכחי לעומת חודש/רבעון קודם
 ** חודש/רבעון נוכחי לעומת חודש/רבעון מקביל שנה קודמת
 *** מנוכה עונתיות

שכירים, מדוי ייצור, שעות עבודה ועלות עבודה
לחודש נובמבר 1994

עלות עבודה לשכיר לחודש* (אוקטובר) (בשקלים)	שינוי במודדים לעומת התקופה המקבילה אשתקד (מצטבר עד סוף החודש)**		שינוי ייצור	מספר שכירים * 1993	ענף כלכלי
	שעות עבודה	שכירים			
4,073	4.2	3.2	7.0	53650	מזון משקאות וטבק
4,205	4.2	3.3	8.5	12692	טקסטיל
2,791	3.1	2.3	13.4	40441	הלבשה
3,479	5.6	6.4	10.2	5304	עור
3,871	9.4	11.6	14.7	18625	עץ
5,351	3.2	1.3	4.1	7336	נייר
4,773	9.7	6.8	4.0	21194	דפוס
4,943	-4.2	-11.2	12.2	11306	שונות
8,960	1.4	5.7	4.0	4413	כרייה וחציבה
5,641	3.7	1.9	8.1	12180	מינרלים אל-מתכתיים
4,794	6.9	6.7	12.7	18672	נוממי ופלסטיק
8,755	1.4	0.3	10.5	19393	כימיה
5,900	17.1	12.0	16.0	5389	מתכת בסיסית
5,358	6.6	5.7	10.8	48169	מוצרי מתכת
6,167	2.0	2.5	7.7	10886	מכונות
8,871	5.1	4.3	6.2	50750	ציוד חשמלי ואלקטרוניקה
8,154	-4.2	-11.2	-7.5	18210	כלי הובלה
5,587	4.7	3.6	8.0	358610	סה"כ תעשייה

מקורות:

* הירחון הסטטיסטי של הל"מס

** מדור התעשייה של הל"מס - מדד מנוכה עונתיות

מוקדי אבטלה לחודש ינואר 1995

<u>שיעור אבטלה *</u>	<u>אוכלוסייה בגיל +15</u>	<u>סה"כ אוכלוסייה</u>	<u>ישוב</u>
13.0%	5,000	7,400	ירוחם
13.0%	9,800	13,800	אור עקיבא
13.0%	3,500	5,200	מצפה רמון
12.5%	2,600	3,600	שלומי
12.1%	3,000	4,400	קצרין
11.8%	31,900	45,000	קרית גת
11.6%	12,600	19,800	אופקים
11.3%	2,300	4,900	כסיפה
10.9%	13,200	20,800	קרית מלאכי
3.4%			סה"כ ארצי
6.8%			סה"כ אזורי פיתוח צפון
6.9%			סה"כ אזורי פיתוח דרום

* ההגדרה של אחוז האבטלה היא: בני 18 ומעלה שנרשמו בלשכות שרות התעסוקה וצברו 6 ימי אבטלה או יותר כאחוז מסך כח העבודה ללא אקדמאים. הגדרה זו שונה מההגדרה המקובלת בסקרי כח אדם של הלשכה המרכזית לסטטיסטיקה.

מקור: שירות התעסוקה - דו"ח חודשי למנכ"ל.

מכתב אל"י
1995

כז' אדר א', תשנ"ה
27 בפברואר 1995

אל: אר ישראליס - יו"ר האגף.

מצ"ב אינדיקטורים על פעילות המשק לחודש ינואר 1995.

קשה להסיק מסקנות מנתוני חודש אחד. ניתן רק לציין שהשנה התחילה בקפיצה גדולה ביבוא שגדל ב-21.5% לעומת התקופה המקבילה אשתקד ובייצוא שגדל ב-19.9% לעומת התקופה המקבילה אשתקד.

נתון בולט נוסף הינו ירידת שער הדולר אל מתחת ל-3 שקלים. הירידה נובעת מהמרה מוגברת של מט"ח לשקלים כתוצאה משער הריבית הגבוה.

במדד סך הייצור המצטבר יש ירידה איטית. הייצור המצטבר עד סוף נובמבר עלה ב-8.0% לעומת גידול של 8.2% עד סוף אוקטובר וגידול של 8.4% עד סוף ספטמבר.

בברכה,

צביה דורי
ראש מינהל תכנון וכלכלה

אינדיקטורים כלכליים חודשיים על פעילות המשק והמשרד
לחודש ינואר 1995

תאריך עדכון הנתונים	אחוז שינוי		תקופה מקבילה אשתקד		שנה נוכחית		
	מצטבר	חודשי	מצטבר עד סוף התקופה	חודש שוטף	מצטבר עד סוף התקופה	חודש שוטף	
							א. נתונים על פעילות המשק - כללי
רבעון רביעי 1994	6.9	5.4	1,751	1,805	1,871	1,902	מועסקים (אלפים)
"	-18.7	-7.6	195.0	176.6	158.5	163.1	מובטלים (אלפים) מנוכה עונתיות
"			10.0		7.8		שעור אבטלה (% מכח העבודה) מנוכה עונתיות
נובמבר 1994				16.5		23.1	שער ריבית חח"ד (%)
"				6.4		5.7	שער ריבית חח"ד ריאלי (%)
ינואר 1995	7.4	*1.1		143.5		154.1	מדד משולב למצב המשק (של בנק ישראל)
"	**13.9	*0.2		105.3		119.9	מדד מחירים לצרכן 1993 = 100
"	**10.4	*1.4		193.6		213.8	מדד מחירי תפוקה תעשייתית 1988 = 100
"	**12.3	*1.3		117.3		131.7	מדד מחירי תשומה בבנייה למגורים 1992 = 100
							ב. נתוני יבוא ומאזן תשלומים
ינואר 1995		21.5		1,951		2,371	סה"כ יבוא (מליוני \$)
"		18.9		244		290	יבוא מוצרי צריכה (מליוני \$)
"		27.2		1,331		1,693	יבוא תשומות לייצור (מליוני \$)
		4.8		396		415	יבוא מוצרי השקעה (מליוני \$)
סוף ספטמבר 1994		3.7		25,515		26,454	מצבת החוב החיצוני ברוטו (מליוני \$)
"		-0.2		5,886		5,879	יתרות מט"ח של מוסדות מרכזיים (מליוני \$)
ינואר 1995		0.4		2,987		2,998	שער הדולר (סוף תקופה)
"		5.8		3,191		3,378	סל מטבעות (סוף תקופה)
							ג. נתונים על התעשייה
ינואר 1995		19.9		1,042		1,249	סה"כ ייצוא תעשייתי נטו (מליוני \$)
"		25.4		311		390	יצוא יהלומים נטו (מליוני \$)
"		17.8		338		398	יצוא מוצרי מתכת ואלקטרוניקה (מליוני \$)
"		20.5		190		229	יצוא גומי, פלסטיק, כימיקלים ודלק (מליוני \$)
"		-14.3		42		36	יצוא מזון, משקאות וטבק (מליוני \$)
"		6.1		82		87	יצוא טקסטיל, הלבשה ועור (מליוני \$)
רבעון שלישי				97.9		102.8	מדד עלות עבודה ליח' תפוקה **1989=100
"				103.6		105.1	מדד עלות עבודה ליח' תפוקה בייצוא **1989=100
"			13.9	9.1	8.5	9.4	רווחיות החברות התעשייתיות הרשומות בבורסה (רווח נקי להון עצמי על בסיס שנתי, באחוזים)

* חודש/רבעון נוכחי לעומת חודש/רבעון קודם
** חודש/רבעון נוכחי לעומת חודש/רבעון מקביל שנה קודמת
*** מנוכה עונתיות

**שכירים, מדדי ייצור, שעות עבודה ועלות עבודה
לחודש נובמבר 1994**

עלות עבודה לשכיר לחודש* (אוקטובר) (בשקלים)	שינוי במדדים לעומת התקופה המקבילה אשתקד (מצטבר עד סוף החודש) **			משקל * הענף בפדיון 1993 (%)	מספר * שכירים 1993	ענף כלכלי
	שעות עבודה	שכירים	ייצור			
4,073	4.2	3.2	7.0	12.2	53650	מזון משקאות וטבק
4,205	4.2	3.3	8.5	3.9	12692	טקסטיל
2,791	3.1	2.3	13.4	4.5	40441	הלבשה
3,479	5.6	6.4	10.2	0.8	5304	עור
3,871	9.4	11.6	14.7	3.3	18625	עץ
5,351	3.2	1.3	4.1	2.4	7336	נייר
4,773	9.7	6.8	4.0	5.4	21194	דפוס
4,943	-4.2	-11.2	12.2	2.7	11306	שונות
8,960	1.4	5.7	4.0	2.9	4413	כרייה וחציבה
5,641	3.7	1.9	8.1	3.3	12180	מינרלים אל-מתכתיים
4,794	6.9	6.7	12.7	5.1	18672	גומי ופלסטיק
8,755	1.4	0.3	10.5	10.7	19393	כימיה
5,900	17.1	12.0	16.0	1.9	5389	מתכת בסיסית
5,358	6.6	5.7	10.8	13.5	48169	מוצרי מתכת
6,167	2.0	2.5	7.7	3.2	10886	מכונות
8,871	5.1	4.3	6.2	17.5	50750	ציוד חשמלי ואלקטרוניקה
8,154	-4.2	-11.2	-7.5	6.8	18210	כלי הובלה
5,587	4.7	3.6	8.0	100.0	358610	סה"כ תעשייה

מקורות:

* הירחון הסטטיסטי של הל"מס
** מדור התעשייה של הלמ"ס - מדד מנוכה עונתיות

מוקדי אבטלה לחודש ינואר 1995

<u>שיעור אבטלה *</u>	<u>אוכלוסיה בגיל +15</u>	<u>סה"כ אוכלוסיה</u>	<u>ישוב</u>
13.0%	5,000	7,400	ירוחם
13.0%	9,800	13,800	אור עקיבא
13.0%	3,500	5,200	מצפה רמון
12.5%	2,600	3,600	שלומי
12.1%	3,000	4,400	קצרין
11.8%	31,900	45,000	קרית גת
11.6%	12,600	19,800	אופקים
11.3%	2,300	4,900	כסיפה
10.9%	13,200	20,800	קרית מלאכי
3.4%			סה"כ ארצי
6.8%			סה"כ אזורי פיתוח צפון
6.9%			סה"כ אזורי פיתוח דרום

* ההגדרה של אחוז האבטלה היא: בני 18 ומעלה שנרשמו בלשכות שרות התעסוקה וצברו 6 ימי אבטלה או יותר כאחוז מסך כח העבודה ללא אקדמאים. הגדרה זו שונה מההגדרה המקובלת בסקרי כח אדם של הלשכה המרכזית לסטטיסטיקה.

מקור: שירות התעסוקה - דו"ח חודשי למנכ"ל.

משרד התעשייה והמסחר
המרכז לתכנון וכלכלה

מיכאל ברנע

יב' אדר א', תשנ"ה
12 בפברואר 1995

הווחיות הייצוא ב-1994

האינדיקטורים לבחינת המגמות ברווחיות הייצוא הם שניים: מדד עלות העבודה ליחידת תפוקה בייצוא ומדד עלות העבודה ליחידת תוצר בייצוא.

רמתו של מדד עלות העבודה ליחידת תפוקה בייצוא בשלושת הרבעונים הראשונים של 1994 היתה גבוהה ב-2.5% מן הרמה הממוצעת ב-1993.

מדד זה משקף שינויים בארבעה מרכיבים: עלויות השכר לשעת עבודה, "פריזון העבודה" המיוצג ע"י תפוקה לשעת עבודה, מחירי הייצוא במונחי מט"ח ושער החליפין.

הגורם העיקרי שתרם לעליית רמתו של מדד עלות העבודה ליחידת תפוקה בייצוא הוא הגידול בעלויות השכר. הגידול בעלויות אלה בתשעת החודשים הראשונים של 1994 לעומת 1993 הסתכם בכ-9.5%.

כן חלה ירידה במחירי הייצוא בכ-1.5%. כנגד זאת עלה פריזון העבודה ב-3.5% ושער החליפין האפקטיבי של הדולר בכ-4.7%. גורמים אלה קיזזו במקצת את השפעת הגידול בעלויות השכר וירידת מחירי הייצוא כך שהמדד הנדון גדל בתקופה הנסקרת ב-2.5%.

העלייה במדד עלות העבודה ליחידת תפוקה בייצוא הקיפה מספר רב של ענפים ובלטה בענפי הדפוס, נייר, גומי ופלסטיקה, כימיקלים מינרלים אל-מתכתיים, טקסטיל ומזון ובמידה פחותה בענף החשמל והאלקטרוניקה, מתכת, מכונות ועץ. במספר ענפים - כלי הובלה, כרייה וחציבה, הלבשה ועור ירד המדד הנדון בתקופה הנסקרת. העלייה היתה חדה יותר לגבי ייצוא לגוש הדולר והסטרלינג בשל השינויים בשערי החליפין.

מדד נוסף המצביע על כיווני השינוי ברווחיות הייצוא הוא כאמור מדד עלות העבודה ליחידת תוצר בייצוא. יתרונו של מדד זה הוא בהביאו בחשבון גם את השינויים ברווחיות כתוצאה משינויים

בעלויות ייבוא התשומות. עם זאת הוא מחייב הנחות מטודולוגיות נוספות, מעבר לאלה המשמשות לחישובי מדד עלות העבודה ליחידת תפוקה ביצוא. מדד זה מצביע על הרעה ניכרת יותר ברווחיות הייצוא. בשלושת הרבעונים הראשונים של 1994 עלה המדד ב-5 אחוזים לעומת הממוצע של 1993. מעבר לגורמים שמנינו לעיל - גידול בעלויות השכר וירידה במחירי היצוא, מול גידול בפריזון וגידול בשער האפקטיבי של הדולר - חלה גם עלייה במחירי ייבוא חומרי גלם לתעשייה בשעור 1.1%. עקב זאת העלייה במדד עלות העבודה ליחידת תוצר היתה גבוהה יותר והסתכמה כאמור ב-5 אחוזים בקרוב.

יצויין כי העלייה במדד עלות העבודה ליחידת תוצר בייצוא נאה לאחר מספר שנים של ירידה במדד זה, כך שרמתו ב-1994 דומה מאוד לזו שהיתה בשנים 1989 - 1991.

גוש הדולר

1989 = 100

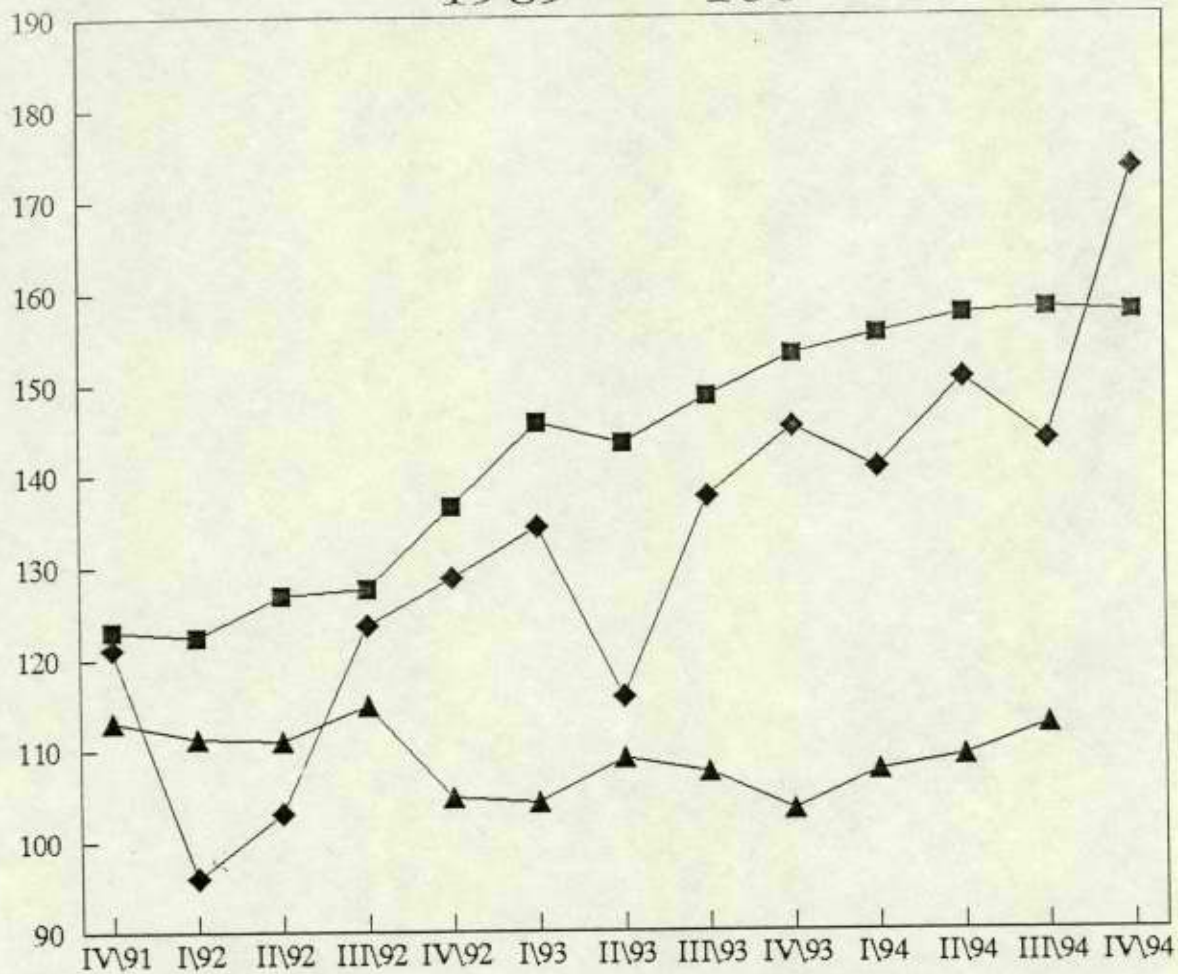

■ מדד שער הדולר בש"ח

◆ מדד הייצוא בסלי מטבע

▲ מדד עלות העבודה ליח' תפוקה

גוש היץ

1989 = 100

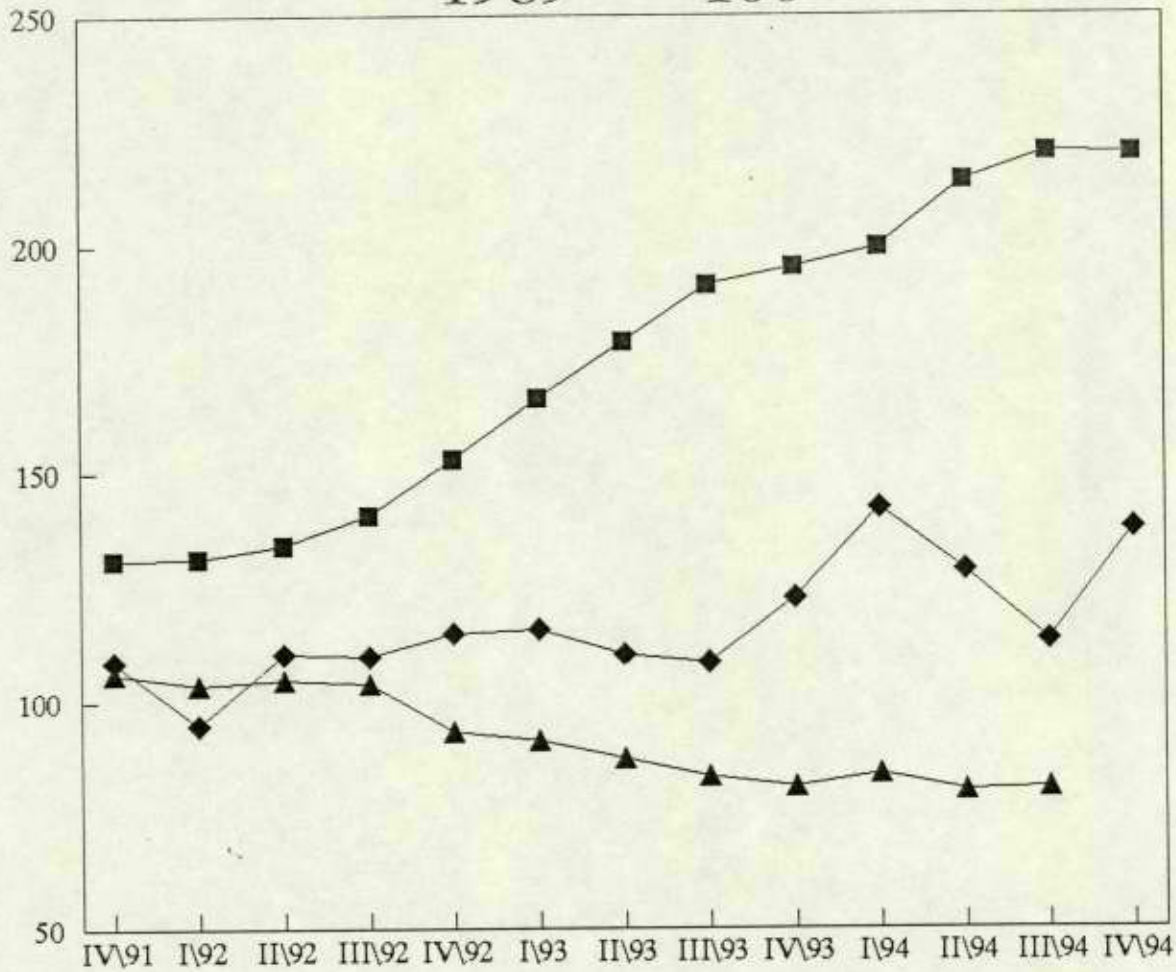

■ מדד שער היץ בש"ח

◆ מדד ייצוא בסלי מטבע

▲ מדד עלות העבודה ליח' תפוקה

גוש המרק

1989 = 100

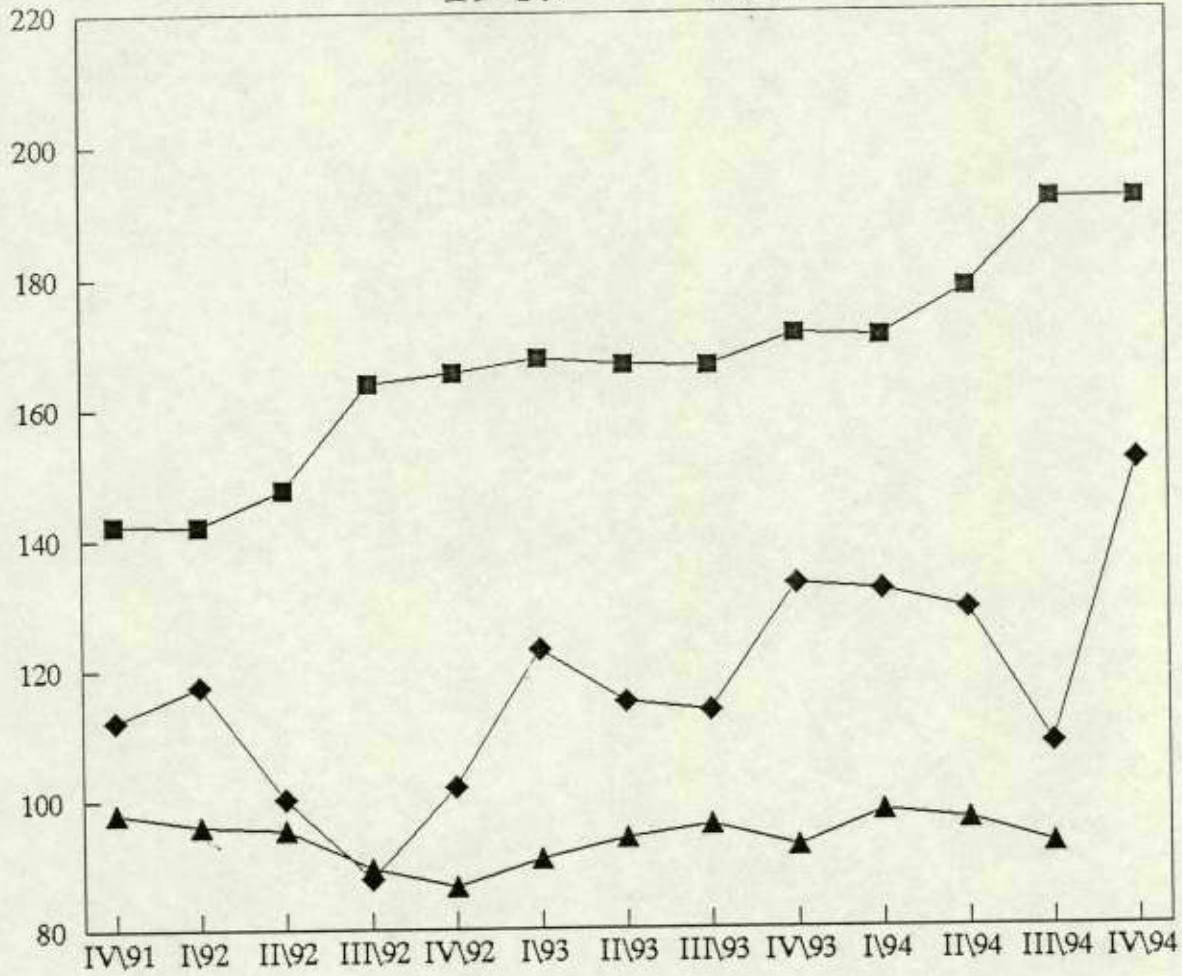

- מדד שער המרק בש"ח
- ◆ מדד הייצוא בסלי מטבע
- ▲ מדד עלות העבודה ליח' תפוקה

גוש הסטרלינג

1989 = 100

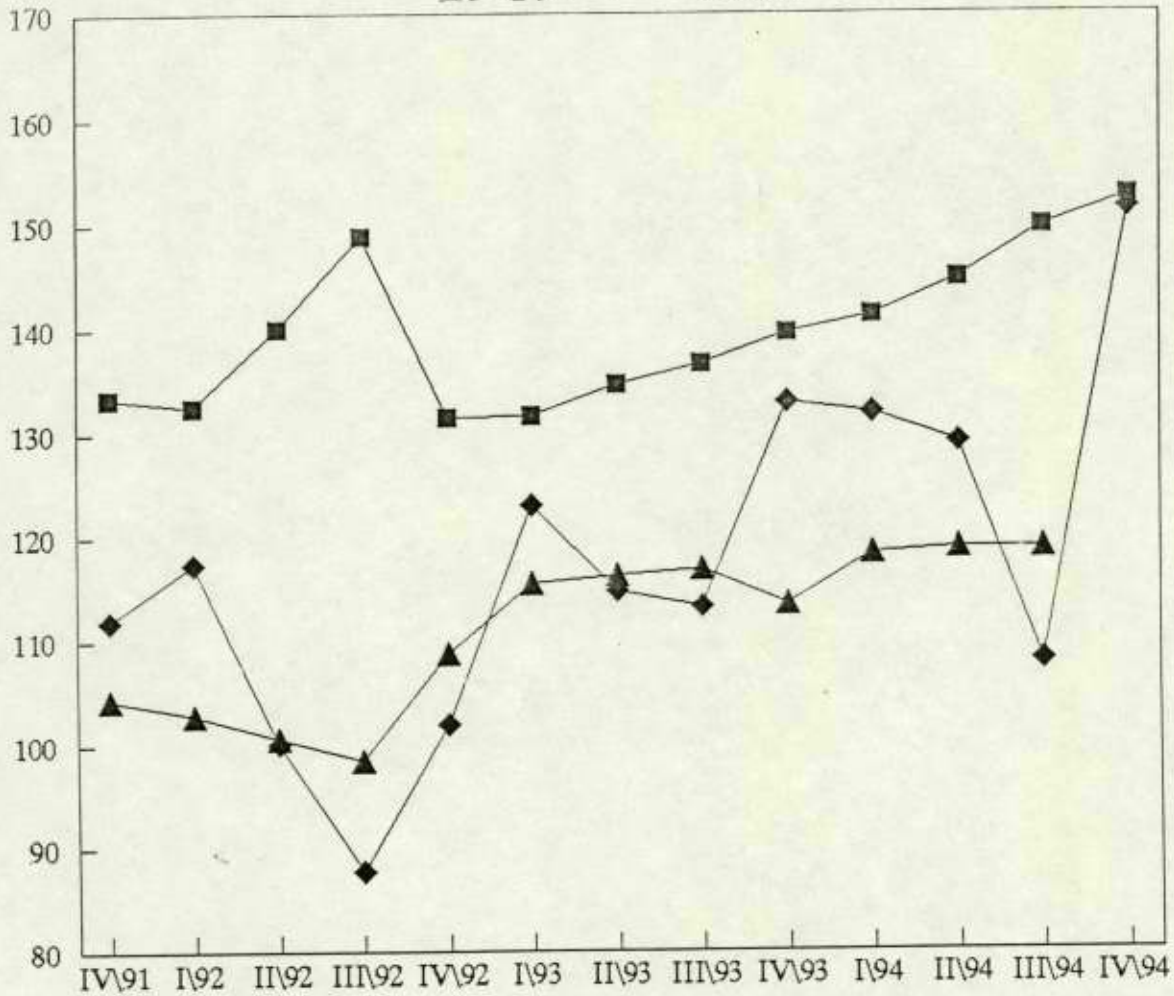

- מדד שער הסטרלינג בש"ח
- ◆ מדד הייצוא בסלי מטבע
- ▲ מדד עלות העבודה ליח' תפוקה

מדד עלות העבודה ליחידת תפוקה ביצוא

100 = 1989

III/1994	II/1994	I/1994	IV/1993	1993	1992	1991	1990	ענף
108.7	122.3	127.2	111.8	117.4	113.1	105.2	107.3	כרייה וחציבה
131.3	126.2	129.4	125.7	122.5	115.1	120.0	100.2	מזון משקאות וטבק
122.2	112.4	101.6	103.0	106.2	100.9	94.6	96.3	טכסטיל
87.0	87.0	84.8	82.8	88.5	85.0	83.4	88.5	הלבשה
100.0	100.5	100.5	107.8	102.0	95.8	99.7	102.2	עור
94.0	95.4	92.6	86.3	90.7	95.1	92.1	92.7	עץ
117.0	111.9	111.1	107.7	109.4	107.8	104.4	99.6	נייר
152.5	141.2	136.9	123.0	123.3	130.4	124.2	121.2	דפוס
114.5	103.0	103.0	104.8	96.2	94.9	96.0	93.0	גומי ופלסטיק
104.5	106.4	99.6	99.2	101.6	108.2	106.2	101.5	כימיקלים ודלק
90.4	97.8	104.5	86.5	89.0	85.0	85.6	86.1	מינרלים
100.7	96.8	106.7	94.0	95.9	97.7	90.0	85.4	מתכות בסיסיות
97.5	94.3	93.1	93.3	98.1	103.8	107.0	104.1	מתכת
96.7	95.8	120.0	96.2	94.5	101.8	106.7	99.6	מכונות
111.0	110.9	108.4	102.3	103.8	104.7	102.4	99.3	חשמל ואלקטרוניקה
100.4	98.4	104.3	101.8	104.1	107.8	102.3	128.6	כלי הובלה
95.9	95.4	96.6	89.7	95.3	96.5	115.1	108.8	שונות
104.7	102.7	102.7	98.3	100.4	102.1	101.8	98.9	סה"כ
105.9	104.9	104.5	99.9	102.0	103.3	103.9	102.2	סה"כ משוקלל ביצוא

מדדי עלות העבודה ליח' תוצר ותפוקה בייצוא

1989=100

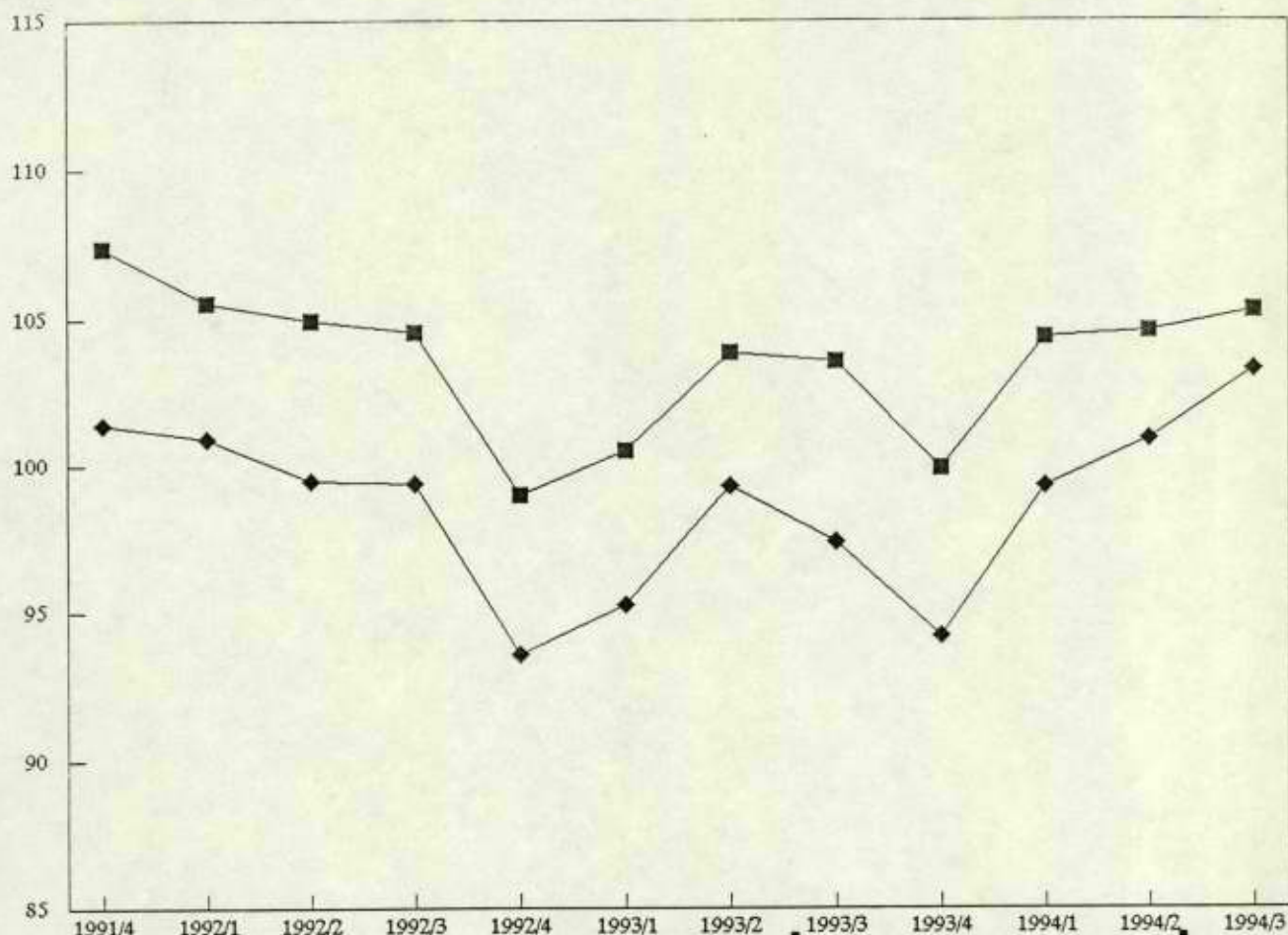

■ עלות העבודה ליח' תפוקה בייצוא
◆ עלות העבודה ליח' תוצר בייצוא

מדדי עלות עבודה ליח' תוצר בייצוא (1989=100)



מדד עלות העבודה ליחידת תפוקה בייצוא ומרכיביו, בניכוי עונתיות
1989=100



עלות העבודה ליחידת תפוקה בייצוא לפי גושי מטבע

(מנוכה עונתיות, 100=1989)

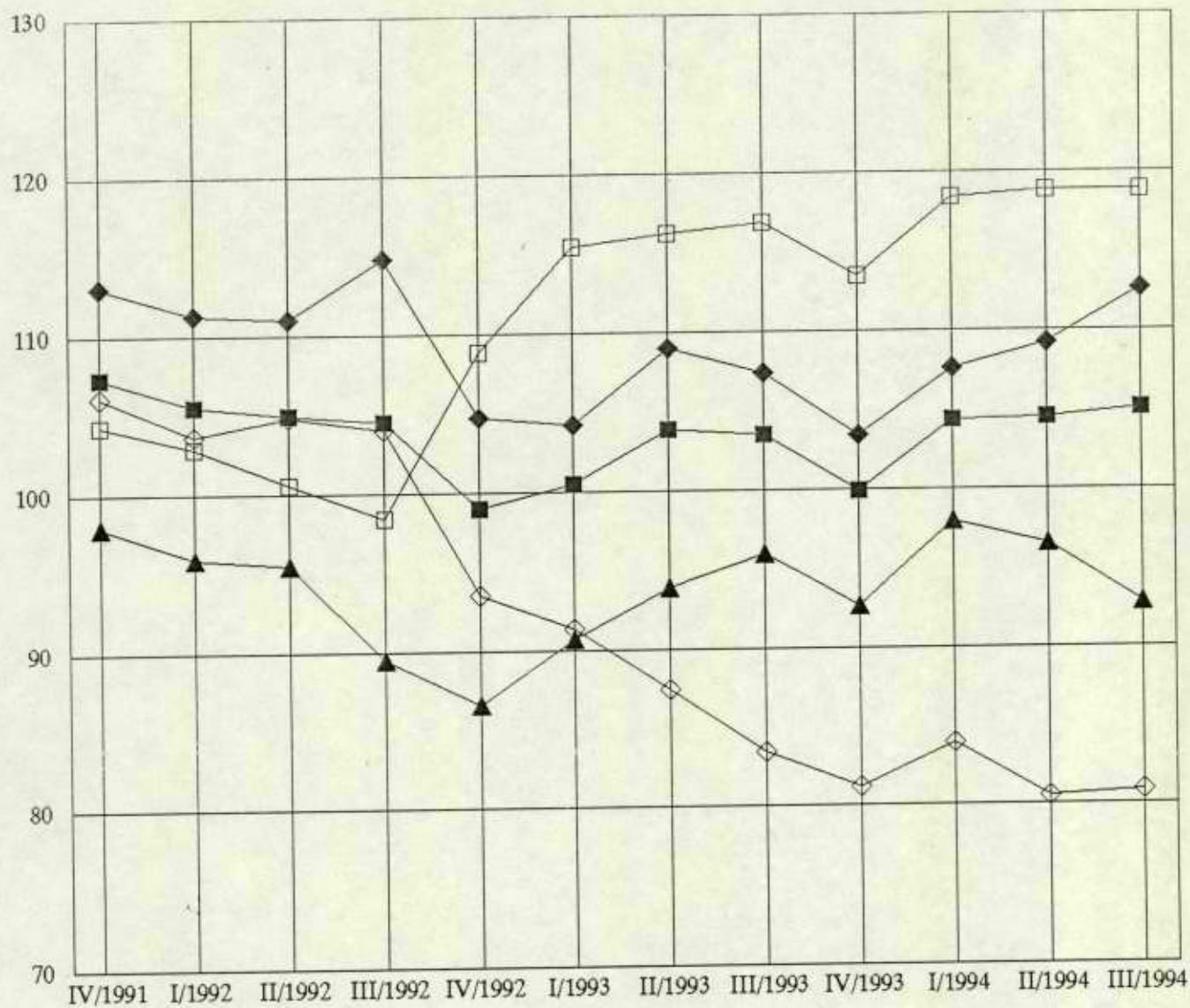

סך הכל
 גוש הדולר
 גוש המרק

גוש הסטרלינג
 גוש הין

מדד עלות עבודה ליחידת תפוקה בייצוא, מנוכה עונתיות

	III/1994	II/1994	I/1994	IV/1993	1993	1992	1991	1990	
115.0	116.6	116.8	116.3	118.5	113.3	104.4	108.2	ענף	
133.6	129.1	127.6	122.5	122.4	115.4	119.7	100.4	ברייה וחציבה	
116.6	109.6	101.7	105.9	105.9	101.3	95.1	96.4	מוזון משקאות וטבק	
83.5	82.1	88.4	86.3	88.6	85.5	83.2	88.4	טכסטיל	
100.6	99.2	100.6	102.5	102.2	95.2	99.2	102.1	הלבשה	
93.9	92.0	90.8	90.3	90.9	94.4	92.3	92.7	עור	
117.8	112.7	111.5	106.6	109.1	107.3	103.4	99.2	עץ	
147.5	142.7	138.4	124.2	123.6	129.9	125.7	121.5	נייר	
113.8	103.8	102.2	102.8	96.3	95.7	95.6	92.8	דפוס	
106.1	106.8	100.5	96.9	101.4	108.5	106.1	101.7	גומי ופלסטוקה	
94.5	97.9	95.6	86.4	88.8	84.8	85.8	86.5	כימיקלים ודלק	
98.2	95.0	106.3	95.8	95.8	97.6	89.4	85.5	מינרלים	
98.3	94.1	91.3	94.1	97.6	104.1	106.5	104.1	מתכות בסיסיות	
96.5	97.7	111.1	95.3	94.0	101.5	107.0	99.2	מתכת	
109.0	110.7	110.1	102.6	104.1	104.5	102.0	99.0	מכונות	
97.0	99.6	104.2	100.5	104.4	108.0	103.0	127.9	חשמל ואלקטרוניקה	
93.5	93.4	94.2	92.4	95.2	96.2	114.8	108.6	כלי הובלה	
								שוונות	
103.9	102.4	102.1	98.8	100.3	102.1	101.3	98.9	סה"כ	
105.1	104.6	104.4	99.9	102.1	103.4	103.7	102.1	סה"כ משוקלל ביצוא	

מדד עלות העבודה ליחידת תפוקה

III/1994	II/1994	I/1994	IV/1993	1993	1992	1991	1990	ענף
91.9	104.1	108.9	97.0	102.7	102.5	96.8	99.4	כרייה וחציבה
107.0	102.7	103.3	105.6	103.0	102.8	103.9	99.5	מזון משקאות וטבק
117.6	108.0	100.0	106.2	108.5	103.1	94.6	100.0	טכסטיל
98.6	90.1	95.1	92.1	96.4	90.1	90.6	93.2	הלבשה
100.4	100.8	100.7	104.9	97.8	89.7	96.8	101.4	עור
97.2	97.2	92.9	88.6	91.7	95.5	91.1	95.6	עץ
105.3	108.8	104.7	105.6	105.5	100.7	97.2	95.0	נייר
100.1	95.1	93.7	94.6	93.4	96.8	97.1	101.4	דפוס
120.7	109.1	109.2	113.9	104.5	99.5	95.6	96.0	גומי ופלסטיקה
95.4	98.3	90.8	92.2	94.5	101.6	102.0	102.3	כימיקלים ודלק
75.6	79.9	83.8	75.3	77.3	72.4	71.9	80.3	מיינרים
89.0	86.2	92.5	79.4	83.2	83.1	80.2	81.7	מתכות בסיסיות
95.7	92.3	91.6	92.4	96.2	97.3	98.6	100.1	מתכת
96.4	96.6	114.9	100.9	97.0	99.4	103.9	100.1	מכונות
106.2	104.8	102.6	96.6	99.3	99.6	98.4	98.1	חשמל ואלקטרוניקה
94.0	90.7	99.4	100.8	99.9	101.3	96.8	123.7	כלי הובלה
98.0	97.0	98.6	90.2	96.5	96.6	115.1	109.4	שונות
99.1	97.3	97.7	96.1	97.2	97.5	97.6	98.0	סה"כ

מדד עלות העבודה ליחידת תפוקה, מנוכה עונתיות

III/1994	II/1994	I/1994	IV/1993	1993	1992	1991	1990	ענף
93.0	105.0	110.8	94.8	103.2	102.1	96.8	99.4	כרייה וחציבה
109.3	104.2	102.8	105.4	102.9	103.0	103.9	99.3	מזון משקאות וטבק
120.6	110.1	99.7	104.8	108.6	103.1	94.6	100.0	טכסטיל
102.0	91.7	95.8	89.5	96.5	90.0	90.8	92.9	הלבשה
102.4	99.7	103.8	103.9	98.2	90.2	96.8	101.5	עור
98.0	99.8	95.5	87.3	91.7	95.4	91.0	95.6	עץ
109.3	110.4	104.0	103.3	105.8	100.4	96.2	95.1	נייר
99.2	96.1	95.9	94.3	93.4	96.6	98.5	101.6	דפוס
123.1	109.6	110.8	112.9	104.5	99.9	95.4	95.8	גומי ופולסטיקה
99.7	99.8	91.3	90.4	94.3	101.9	102.0	102.2	כימיקלים ודלק
76.0	83.4	85.4	72.4	77.5	72.4	71.8	80.2	מינרלים
90.9	88.0	95.9	77.3	83.3	83.1	79.8	81.6	מתכות בסיסיות
100.3	94.1	91.9	90.1	96.2	97.7	98.7	99.9	מתכת
96.1	98.3	116.8	99.1	97.1	99.3	103.9	100.0	מכונות
115.2	106.5	100.4	93.7	99.7	99.6	98.5	98.2	חשמל ואלקטרוניקה
108.5	90.8	96.9	97.9	100.3	101.2	97.2	123.5	כלי הובלה
100.0	99.1	99.4	88.0	96.6	96.9	115.3	109.4	שונות
102.8	98.9	97.9	94.4	97.3	97.8	97.5	97.9	סה"כ

השנוי במרכיבי עלות העבודה ליחידת תפוקה בייצוא, משוקלל בייצוא

(תקופה לעומת קודמתה, באחוזים)

III/1994	II/1994	I/1994	IV/1993	III/1993	1993	1992	1991	1990	
5.0	3.4	2.5	2.1	1.7	11.5	11.4	15.3	19.9	עלות עבודה
1.8	0.5	0.7	2.4	0.2	1.1	2.3	2.8	7.1	פריזן
2.1	0.8	-2.6	-0.0	-0.7	-3.3	1.7	-0.8	5.5	מחירי יצוא
0.3	1.4	0.2	3.2	3.5	13.8	7.4	11.4	4.2	שער אפקטיבי
1.0	0.3	4.6	-3.1	-1.3	-1.3	-0.5	1.7	2.2	סה"כ עלות עבודה ליחידת תפוקה ביצוא

השנוי במרכיבי עלות העבודה ליחידת תפוקה ביצוא, משוקלל ביצוא, בנכוי עונתיות

(אחוזים)

III/1994	II/1994	I/1994	IV/1993	III/1993	1993	1992	1991	1990	
5.0	3.4	2.5	2.1	1.7	11.5	11.4	15.3	19.9	עלות עבודה
2.1	0.9	0.6	2.9	-0.8	1.4	2.1	2.9	7.4	פריזן
2.1	0.8	-2.6	-0.0	-0.7	-3.3	1.7	-0.8	5.5	מחירי יצוא
0.3	1.4	0.2	3.2	3.5	13.8	7.4	11.4	4.2	שער אפקטיבי
0.6	0.1	4.5	-3.5	-0.3	-1.3	-0.3	1.6	1.9	סה"כ עלות עבודה ליחידת תפוקה ביצוא

השנוי במרכיבי עלות העבודה ליחידת סך תפוקה, בנכוי עונתיות

(אחוזים)

III/1994	II/1994	I/1994	IV/1993	III/1993	1993	1992	1991	1990	
5.0	2.4	1.7	2.9	1.7	10.7	11.1	16.1	16.8	עלות עבודה
1.2	-0.2	0.2	2.2	1.5	2.5	1.0	2.6	7.6	פריזן
2.1	0.8	-2.6	-0.0	-0.7	-3.3	1.7	-0.8	5.5	מחירי יצוא
0.3	1.4	0.2	3.2	3.5	13.8	7.4	11.4	4.2	שער חליפין אפקטיבי
1.9	2.2	2.0	1.8	0.9	8.2	10.1	16.1	11.6	מחירים סיטוניים
4.0	1.0	3.7	-3.6	-0.3	-0.5	0.3	-0.5	-1.9	סה"כ עלות עבודה ליח תפוקה בתעשייה

השנוי במרכיבי עלות העבודה ליחידת סך תפוקה, נתונים מקוריים

(אחוזים)

III/1994	II/1994	I/1994	IV/1993	III/1993	1993	1992	1991	1990	
5.0	2.4	1.7	2.9	1.7	10.7	11.1	16.1	16.8	עלות עבודה
0.7	0.1	-0.8	2.6	1.1	2.3	1.5	2.1	7.5	פריזן
2.1	0.8	-2.6	-0.0	-0.7	-3.3	1.7	-0.8	5.5	מחירי יצוא
0.3	1.4	0.2	3.2	3.5	13.8	7.4	11.4	4.2	שער חליפין אפקטיבי
1.9	2.2	2.0	1.8	0.9	8.2	10.1	16.1	11.6	מחירים סיטוניים
1.9	-0.4	1.7	-1.1	2.5	-0.4	-0.0	-0.5	-2.0	סה"כ עלות עבודה ליח תפוקה בתעשייה

נתוני רווחיות של חברות תעשייה בורסאיות 1990 - 1994

אחוזים משהון העצמי

אחוזים מהמכירות

תשלומי רבית נטו	רווח נקי	רווח לפני מס			רווח נקי	רווח תפעולי (2)	רווח גולמי (1)	שנה
		ללא תשלומי ריבית נטו	לא תשלומי ריבית נטו והכנסות אחרות	סה"כ				
4.6	10.4	20.0	18.1	15.4	4.3	7.5	26.1	1990
5.0	13.6	23.5	20.5	18.5	4.3	7.6	23.5	1991
3.3	14.2	24.3	21.0	20.9	6.2	9.1	25.9	1992
1.9	11.8	19.1	17.1	17.2	5.8	8.4	25.6	1993
3.6	7.6	15.8	15.8	12.2	3.7	7.6	24.3	(3) 1994

(1) מכירות בניכוי עלות המכר

(2) רווח גולמי בניכוי הוצאות הנהלה, מכירה, כלליות ומו"פ

(3) נתונים שנתיים על בסיס 3/4 שנה

השנוי במרכיבי עלות העבודה ליחידת תוצר בייצוא, משוקלל בייצוא

(תקופה לעומת קודמתה, באחוזים)

III/1994	II/1994	I/1994	IV/1993	III/1993	1993	1992	1991	1990	
5.0	3.4	2.5	2.1	1.7	11.5	11.4	15.3	19.9	עלות עבודה
1.8	0.5	0.7	2.4	0.2	1.1	2.3	2.8	7.1	פריזן
2.1	0.8	-2.6	-0.0	-0.7	-3.3	1.7	-0.8	5.5	מחירו יצוא
0.3	1.4	0.2	3.2	3.5	13.8	7.4	11.4	4.2	שער אפקטיו
3.6	2.3	-0.8	-0.6	-1.5	-4.9	-3.0	-4.2	3.0	מחירו ייבוא
2.4	1.6	5.4	-3.3	-1.9	-1.8	-3.0	0.3	0.9	סה"כ עלות עבודה ליחידת תפוקה בייצוא