

המרכז החקלאי / המטרות הפועלים החקלאים / המטרות הפועלים החקלאים

ה מ ש ר ד

1969.72

חומר ארכיוני לשנים

022/2

תיק

הסוכנות היהודית

נושא:



שם תיק: ארגון המועצות האזוריות - הסוכנות היהודית

ש-98/4

מזהה פיזי:

מזהה פריט: 000f13j

כתובת: 3-311-1-2-6

תאריך הדפסה: 15/07/2018

תיק 382-393 איכ"מ

6123/2

THE JEWISH AGENCY
LAND SETTLEMENT DEPT.

HEAD OFFICE
P. O. B. 92, JERUSALEM

הסוכנות היהודית
המחלקה להתיישבות חקלאית

משרד ההנהלה
ת.ד. 92, ירושלים

מב' במסלול חס"ד
17 בדצמבר 1973



לכבוד
ה"חן

- ר. רובינשטיין + יו"ר
- א. אבנר - משרד השיכון
- א. ארז - משרד התיירות
- א. בן-אמרים - משרד המבחנה
- י. דש - משרד המגורים
- א. מרינוב - משרד למסירת איכות המדינה
- א. שילה - משרד החקלאות
- א. שליב - משרד כחול והקטיה
- ה. ראם - מרגון המועצות המזורזות ✓
- מ. רייזן - מינהל מקרקעי ישראל

10.12.73

ר"ב הנני מקביר לבט סיכום של ישיבת הוועדה שהתקיימה ביום 10.12.73,

הישיבה הקרובה של הוועדה התקיימה ביום ב' 7.1.74 שעה 16.00 בלשכתו של מרוב' רענן ויץ בירושלים.

סדר היום:

1. ערכה
2. מניה ושם שמורות הטבע.

ב ב ר כ ה,

אברהם רזנמן

משרד המושבות והתיישבות העובדת
הרשות המרכזית לתיישבות העובדת

מס' 1000
תש"ח

THE JEWISH AGENCY
LAND SETTLEMENT DEPT.

HEAD OFFICE
W. O. R. 91, JERUSALEM

מס' 1000
תש"ח

מס' 1000
תש"ח

101/2
1000

מס' 1000
תש"ח

מס' 1000
תש"ח

101/2
1000

הסוכנות היהודית לא"י
המשליקה להתיישבות

ירושלים, כב' בכסלו תשל"ד
17 בדצמבר 1973

ס י כ ו ס

ישיבת הועדה הארצית לתאום התכנון האזורי הכולל שהתקיימה בירושלים
ב-10.12.73.

בנוכחות:

- א. חברי הועדה: פרופ' ר. ויץ (יו"ר) א. אפרת, י. דש, ד. יוגב (במקום א. שילה)
א. רוזנמן, מ. ריין, א. שליב.
ב. מוזמנים: ארבל, ארביט, גורליק, עטייה, שרפשטיין.

1. פניית רשות שמורות הטבע

לאחר ויכוחים דברים בענין פניית רשות שמורות הטבע לצירוף נציגה
לוועדה הארצית (הפנייה מצורפת) סוכם שהנושא יבוא לדיון מסכם בישיבה
הבאה של הועדה (לאחר שחברי הועדה יתיעצו בנושא זה במשרדיהם).

2. תכנית רמת הגולן

מר גורליק מהצוות לתכנון רמת הגולן הציג את הצעת תכנית הפתוח האזורית הכוללת
הקמת 17 ישובים חקלאיים, 2 מרכזים גושיים, 4 כפרי העשיה ומרכז עירוני העשיתי.

אחרי וכוח והחלפת דעות החברר שבעוד שבסקטור החקלאי מציגה התכנית פרוגרמה
לבצוע ברמה כפרית ואיזורית (המציינת את הענפים החקלאיים, והיקפם מבחינת שמוש
בשטח, כמות היצור וערכו, העסוקה, הכנסה והשקעות) הרי אין בתכנית כל פרוגרמה
לטקטור הלא חקלאי ולכן התכנית אינה שלמה.

סוכם להטיל על מר ד. שרפשטיין להכין את הפרוגרמה לישובי מרכז רמת הגולן
בהאום עם באי-כח מסו"ת ומשרד החירות. הפרוגרמה תצביע על ענפי התעסוקה, היקפם
הכנסותיהם וההשקעות הדרושות להקמתם, וזאת לטוח קצר עד 5 שנים ולטוח בינוני
עד 10 שנים.

ענפי התעסוקה הבאים בחשבון יהיו:

א. שרותים משקיים הדרושים לישובים החקלאיים. (בתחום זה תבדק, יחד עם המוסדות המתאימים, הכדאיות הכלכלית בהתחשב בהיקף היצור החזוי ובמפעלים הקיימים בסביבה הקרובה ממערב לקו הירוק.)

ב. שרותי מסחר ושרותים אזרחיים לאוכלוסית האזור, יהודים ודרוזים.

ג. שרותי מלאכה למחנות צה"ל בסביבה.

ד. שרותי תירות וארוח בהתחשב בקרבתו של חוף הכנרת ובטמורות הטבע בסביבה.

ה. תעשייה ניסרלית שתאפשר לפתח באזור.

ו. תעסוקה אחרת שתראה למתכננים.

בתהליך הכנת הפרוגרמה תבדק אפשרות פתוח קשרים כלכליים ואחרים בין המרכז העירוני וכפרי האזור, ובמיוחד עם כפרי התעשייה באזור הקרוב למרכז העירוני התעשייתי.

רשם: יהושע ארבל

העמק

רשות שמורות הטבע תל אביב הנצי"ב 16 פינת מטילת התשמונאים סל 3-2-30841

ט' בכסלו תשל"ד
4 בדצמבר 1973

1413/212

לכבוד
מר אברהם רוזנמן
המחלקה להתייבות
הסוכנות היהודית
ירושלים

אדון נכבד,

הנדון: תכנון אזורי כולל

לאחרונה נודע לנו על הקמת ועדה לתכנון אזורי כולל ע"י המחלקה
להתייבות המורכבת מנציגי משרדים טובים.

נראה לי כמיותר להסביר את השיבות שיתוף נציג הרשות בוועדה
עליונה זו, מה עוד שבדרך כלל קיים שיתוף בוועדות ההיגוי ובצוותים

נושא שמירה הנוף ושמורות הטבע ופיתוחן הם חלק ממערך התכנון
האזורי הכולל ואנו עובדים בשיתוף בנושא זה מתחילת העבודה.

צרוף נציג הרשות לוועדה הארצית נראה לי כחיוני להמטך שיתופנו
בנושא.

בכבוד רב,

(-)

אדיר שפירא
סגן מנהל הרשות

012312

THE JEWISH AGENCY
LAND SETTLEMENT DEPT.

HEAD OFFICE
P. O. B. 92, JERUSALEM

הסוכנות היהודית
המחלקה להתישבות חקלאית

משרד ההנהלה
ת.ד. 92, ירושלים

ג' בכסלו תשל"ד
28 בנובמבר 1973

לכבוד

- ה"ח; פרופ' ר. ויץ - יו"ר
- ש. אבני - משרד השיכון
- א. אפרת - משרד התיירות
- א. בידיץ (מ. ריין) - מינהל מקרקעי ישראל
- א. בן-אפרים - משרד החבורה
- י. דש - משרד הפנים
- א. מרינוב - השרות לשמירת איכות הסביבה
- א. שילה - משרד החקלאות
- א. שליב - משרד מסחר ותעשייה
- ח. ראם - ארגון המועצות האזוריות ✓

א.ג.א

ר"ב הנני מעביר לכם דין וחשבון משיבת הועדה שהתקיימה ב-26.11.73.

הישיבה הקרובה של הועדה, שתוקדש לתכנית הפיתוח האזורית של דמח הגולן, תתקיים ביום ב' 10.12.73 בשעה 16.00 במשרדו של פרופ' ר. ויץ בירושלים (התכנית הומצאה לכם במצורף למכתבנו מיום 21.9.73).

ב ב ר כ ה,

אברהם רוזנמן

THE JEWISH AGENCY
LAND SETTLEMENT DEPT.

HEAD OFFICE
P.O. B. 33 BETHLEHEM

Handwritten initials or numbers in the top right corner.

התאגדות השקעה
היישוב היהודי

משרד השקעות
ב. ת. 33 ב'תל אביב

מס' תעודת זהות
05 222222 2222



- שמות
- 1. מ. ג. - שם פרטי
 - 2. א. ב. - שם משפחה
 - 3. ד. ה. (א. ב. ג.) - שם משפחה
 - 4. ו. ז. - שם משפחה
 - 5. ח. ט. - שם משפחה
 - 6. י. כ. - שם משפחה
 - 7. ל. מ. - שם משפחה
 - 8. נ. ס. - שם משפחה
 - 9. ע. פ. - שם משפחה
 - 10. צ. ק. - שם משפחה

מס' 100

השם המלא של המועמד הוא: מ. ג. ד. ה. ו. ז. ח. ט. י. כ. ל. מ. נ. ס. ע. פ. צ. ק.

השם המלא של המועמד הוא: מ. ג. ד. ה. ו. ז. ח. ט. י. כ. ל. מ. נ. ס. ע. פ. צ. ק. (שם משפחה ופרטי).

א. ב. ג. ד.

השם המלא

ירושלים, ב' בכסלו תשל"ד
27 בנובמבר 1973

ד י ק ו ח ש ב ו ק

מישיבת הועדה הארצית לתכנון אזורי שהתקיימה ב-26.11.73 בירושלים.

נוכחו חברי הועדה ה"ה; ר. ויץ (יו"ר) א. אפרת, י. דש, ד. יוגב (כנציגו
של מר א. שילה) ח. ראם, א. רוזנמן.

מוזמנים ה"ה; י. ארבל, צ. וינינגר, י. עופר

נעדרו ה"ה; ש. אבני, א. בן-אפרים, א. מרינוב, מ. ריין, א. שליב.

סדר היום:

1. תכנית אב לאזור צפון מערב ים המלח.
2. שונות.

1. תכנית צפון מערב ים המלח

מר א. רוזנמן - הציע שהועדה תדון בתכנית צפון מערב ים המלח כועדת שיפוט
וזאת בהתאם לסעיף 1.2.6 של ההצעה הארגונית. שנתקבלה
באחת הישיבות הקודמות.
ההצעה נתקבלה.

מר צ. וינינגר - (בחוקף תפקידו כמרכז ועדת הפעולה של צוות התכנון)
הציג את התכנית שנערכה, לפי הזמנת מפקדת יהודה ושומרון,
וקבלה את אשורה של ועדת ההיגוי, בה השתתפו נציגי 15
מוסדות ארציים ואזוריים הנוגעים לענין
(תמצית הצגת התכנית מצורפת לדו"ח פ"ה)

פרופ' ר. ויץ - מסר שישנה הצעת תכנית להקמת תחנה הידרו-אנרגיה/באזור
התכנון שהוכנה על ידי פרופ' פינקל ושעשויות להשפיע
על התכנית המוגשת.

מר י. דש - העיר שכמה נקודות בהצגת התכנית אינן ברורות מספיק
והביע משאלה שנקודות אלה תוצגנה בצורה כוללת יותר.
לדוגמה הביא את הנחלים החוצים את מדבר יהודה שאינם
מובלטים מספיק בתכנית ופרוט הקונצפציה של ריכוז
בתי המלון בחוף הצפוני.

Faint header text at the top of the page, possibly including a date or reference number.

Section 1: Faint text block, possibly a paragraph or list item.

Section 2: Faint text block, possibly a paragraph or list item.

Section 3: Faint text block, possibly a paragraph or list item.

Section 4: Faint text block, possibly a paragraph or list item.

Section 5: Faint text block, possibly a paragraph or list item.

Section 6: Faint text block, possibly a paragraph or list item.

Section 7: Faint text block, possibly a paragraph or list item.

Handwritten mark or signature, possibly "Mey".

Handwritten mark or signature, possibly "Mey".

מר א. אפרת - הטלים את דברי מר צ. וינינגר בנושא התיירות וציין שתכנית זו הינה פשרה בין הגופים שעסקו בהכנתה.

מר א. רוזנמן - הדגיש שההצעה עובדה במתכונת של תכנית אב, כאשר פרטיה יבואו לידי ביטוי בתכנית המהאר, שלבטח תשפיע על תכנית האב בתהליך של היזון. כן הביע משאלה לבטא את תכנית האב בסדרי גודל של השקעות שתדרשנה לביצוע התשתית.

ט ו כ ם :

1. תכנית צפון מערב ים המלח

- א. מאשרים את התכנית בקויה הכלליים.
- ב. בעקבות הודעתו של פרופ' ר. ויץ ילמדו המתכננים את תכנית תחנת הכוח ויבדקו את השפעתה על התכנית שנתקבלה.
- ג. נחקבלה הצעתו של מר י. דש שיוכנסו בהצגת התכנית כמה פרטים כמו תאור מ מטי של קונצפציות רכוז בחי מלון בחוף הצפוני.
- ד. נחקבלה הצעתו של מר א. רוזנמן שתוכן תכנית השקעות שתדרשנה לביצוע התשתית האזורית.

2. ש ו נ ו ת

- א. הישיבה הקרובה של הועדה החקיים ב-10.11.73 בשעה 16.00 והיא תוקדש לדיון בתכנית לפיתוח רמת הגולן.
- ב. בישיבה הזאת תובא גם להכרעה משאלתו של חבר הועדה מר ח. ראם בענין שינוי השעה בה מכנסים את הועדה הארצית.

לוטה: תמצית הצגת תכנית האב לאזור צפון מערב ים המלח ע"י מר צ. וינינגר.

צוות צפון ים-המלח

"ועדת הפעולה"

טלפון 223421
ת.ד. 2569
רח' הלל 23 י-ם

תכנית אב לפתוח אזור צפון-מערב ים-המלח

1. מ ב ו א

התכנית היא תכנית אב מסגרתית ומסרתה להנחות בקוים כלליים את כל פעילות התכנון והפתוח באזור צפון-מערב ים-המלח.

מטרת התכנית היא לשמש בסיס להכנת תכניות מפורטות אשר על פיהן יחבצע הפתוח המקומי הלכה למעשה.

מטרות הפתוח בצפון-מערב ים המלח הן מדיניות וכלכליות:-

(א) קניית אחיזה ממשית באזור במובנים של תפישת שטח, איכלוס ויצירת רצף של נוכחות ישראלית.

(ב) הפקת יתרונות כלכליים מפתוח האזור.

יעדה העיקרי של התכנית היא ליצור מסגרת שתאפשר השגת מטרות אלה, ע"י הקצאת שמושי קרקע תוך ניצול אופטימלי של משאבי האזור הטבעיים ועל בסיס ראייה אזורית ותדמית פתוח כוללת.

הבסיס להקצאת שמושי קרקע היתה השלכת תדמית פיתוחו וניתוח משאביו על נחוניו הפיזיים. נערכו אומדנים כלליים של הבקוּש לנֹפֶש באזור, במגמה לבדוק את הטלכוחו הפיזיות ואת סבירותן של הקצאות הקרקע לתיירות בשלב זה של התכנון הכולל.

נמצא כי שמושי הקרקע העיקריים: תיירות, חקלאות ושמורות טבע משלימים זה את זה, להוציא מספר קטן של בעיות אותן אפשר לפתור במסגרת תכניות מתאר מקומיות.

2. מ ס א ב י ס

פוטנציאל פתוח האזור סמוך בעיקר בהיירות ונופש, בחקלאות ובשרותים.

(א) תיירות ונופש

פוטנציאל הפתוח התיירותי בים-המלח סמוך בגורמים הר"מ:-

- מעיינות מינרליים כבסיס לתיירות מרפא;

- מי ים בעלי תכונות מרפא;

- אקלים חרף נוח כבסיס לפתוח תיירות חרף ישראלית ובינלאומית;

- נוף מדברי, כולל אתרי נוף וטבע מיוחדים במינם (פסחה, עין גדי, דרגה);

- אזור מעבר מצפון הארץ לדרומה.

1944

1944

1944

1944

1944

1944

1944

1944

1944

1944

1944

1944

1944

1944

1944

1944

1944

1944

1944

1944

1944

1944

1944

1944

1944

1944

1944

1944

1944

1944

1944

1944

1944

1944

1944

1944

1944

1944

1944

1944

1944

1944

1944

1944

1944

1944

1944

1944

1944

1944

1944

1944

1944

1944

1944

1944

צוות צפון ים-המלח

"ועדת הפעולה"

- 2 -

ניתן לפתח את האזור ליצירת בקוש לשלושה סוגי פעילויות:-
מרפא, נופש שהייה, ונופש מעבר.

מ ר פ א - הפעילויות הקשורות במרפא מותנחת ביצירת חשתית מתאימה, זיהינו מחקני מרפא ומחקני ארוח. סוגי הטיפול יהיו דומים לאלה הקיימים בדרום ים-המלח.

נופש שהייה - יצירת בקוש לשהיית נופש תלויה בפתוח תודעת נופש החרף בקרב האוכלוסיה לבסוגם וברמתם של המחקנים שיוקמו. קשה לחזות בשלב זה מה יהיה משך השהייה הממוצע של הנופש בים המלח. כללית ניתן להניח כי לטווח קצר אין לצפות אלא לשהיית סוף שבוע וכי לטווח ארוך אפשר להגיע לשהייה כמוצעת בה 3-5 לינות נופש של ישראלי ו 8-10 לינות תיירים בקבוצות. יצירת הבקוש והארכת משך השעות תלויים בפתוח הכולל אפשרות פעילות במים מתוקים בצד זו המבוססת על מי ים-המלח וכן בפתוח פעילויות בידור וטפורט בהיקף נרחב. לאזור צפון ים-המלח יתרון יחסי על פני דרומו מבחינת הקרבה והקשר הנוח למרכז האוכלוסיה הגדול.

נופש מעבר - אזור צפון ים-המלח משמש כבר כיום למעבר תנועת חיירות, מאחר ופתיחת כביש עין-פלחה- עין-גדי קצרה את הדרך ממרכז הארץ למצדה, שהיא כיום האתר המבוקש ביותר בארץ מבחינת המבקרים העוברים דרכו בשנה. ניתן לכן לפתח שרותי מעבר ובמקביל לפתח רשת ענפה של מסלולי טיול ברגל, ברכב וברכיבה אשר יושענו על בסיסי שהייה באזור החוף.

(ב) חקלאות

הפוטנציאל החקלאי של האזור מבחינת שטחים ראויים לעיבוד מאומצם יחסית ומסתכם בכ 8.000 דונם. מאידך חורם האקלים המיוחד של האזור (חממה טבעית) להפקת יתרונות יחסיים מגידולי חרוף: ירקות, פרחים וכד' וכן ניתן לנצל את כמויות המים הגדולות הזורמות לים-המלח לגידול דגים, תמרים ומספא לבעלי-חי.

(ג) שרותים

יפותחו בשלושה תחומים עקריים:-

- שרותי תיירות - שרותים לתיירות המעבר ולמתקני הקבע התייריים;
- שרותי דרכים - שרותים לכלי רכב ולנוסעיהם;
- שרותי מגורים - מערכת שרותים מינימליים לאלה מבין המועסקים באזור אשר גם יתגוררו בו: חינוך, צריכה, בידור, רפוי.

(ד) תדמית פתוח האזור

צפון-מערב ים-המלח הוא חלק בלתי נפרד מיחידה תכנונית הכוללת את כל אזור ים-המלח ומדבר יהודה הקושר ומפריד בין רצועת החוף לרכס הרי יהודה. לכן תדמית הפתוח של תת-האזור הצפון-מערבי נשענת על תדמית הפתוח של האזור בכללו ונגזרת ממנו המבנה הגיאומורפולוגי ועובדה ריכוז משאבי הפתוח ברצועת חוף ים-המלח מכתביים פתוח לאורך החוף.

הגורמים העקריים בקביעת תדמית הפתוח של אזור החוף הם:-
הים; מעינות המרפא; האקלים, הנוף, מים מתוקים, מיקום.

REPORT OF THE

COMMISSIONERS

1880

IN RESPONSE TO A RESOLUTION PASSED BY THE SENATE

ON THE 12TH MARCH 1880, RELATIVE TO THE

STATE OF THE PUBLIC DEBT AND FINANCE

OF THE PROVINCE OF SOUTHERN AFRICA

CHAPTER I

GENERAL STATEMENT OF THE PUBLIC DEBT

SECTION I

STATEMENT OF THE PUBLIC DEBT

SECTION II

STATEMENT OF THE PUBLIC DEBT

STATEMENT OF THE PUBLIC DEBT

3. תדמית הפתוח המוצע

- (א) תכנון האזור יושחת על יצירת איזון בין פתוח לשימור בצורות טובות של ניצול המשאבים הטבעיים. הדבר יתבטא בהקצאת הקרקע בין שלשת השימושים המהויים את התורמים העיקריים לכלכלת האזור ולאיקלוסו: תירות מרפא ונופש, חקלאות והתיישבות, שמורות טבע ונוף.
- (ב) הפתוח יהיה במוקדים ולא ברצף לטמ חסכון בהשקעות חשחית, יצירת רכוזי אוכלוסיית נופשים להגברת פעילות החברה והכידור, תכנון כזה ישלים את דגם הפתוח של החוף הדרומי למערכת של מוקדי פתוח.
- (ג) עיקר הפתוח יתרכז בין הכביש הארצי לבין הים.
- (ד) כל מוקד פתוח יכיל אלמנטים רבים ככל האפשר מבחינת אפשרויות פעילות וצורות איכסון, אך גם יתמחה בסוג מסויים של תירות.
- (ה) שטחים פנויים לאורך החוף בין מוקדי הפתוח ייועדו לשטחים צבוריים פתוחים או לשמורות טבע.
- (ו) הפתוח במוקדי הפתוח יושחת על העקרונות הבאים:-
- בנוי קומפקטי צפוף, ליצירת מיקוהאקלים נוח, לחסכון יעיל באחזקת שטחים צבוריים, לחסכון בשירותים וחשחיות.
- פתוח פעילות על בסיס מיס מחוקים במקביל לפתוח הנסען על ים-המלח.

4. התכנית המוצעת

- (א) גבולות התכנית - נקבעו בחלקם על בסיס שקולים גיאוגרפיים ובחלקם על בסיס שקולים מדיניים.
- הגבול המזרחי - ים המלח והירדן.
- הגבול הצפוני - כביש ירושלים - גשר עבדאללה.
- הגבול הדרומי - הקו הירוק
- הגבול המערבי - מסיבות מדיניות נקבע כי הגבול המערבי יעבור במרחק של כ 15 ק"מ מחוף הים. לאור חוסר האפשרות לעגן את קו הגבול הגיאוגרפי של האזור בהעדר אלמנטים גיאומורפולוגיים שימשו הקריטריונים הבאים להחוייה הגבול:
- אין ישובי קבע ערביים קיימים כלולים בחוף תחום התכנון.
- הגבול חוצה מינימום אפשרי של שטחי נדידה בדויים חסובים.
- הגבול עובר לאורכן של דרכים, או לאורך ואדיות.

צוות צפון ים-המלח

"ועדת הפעולה"

- 4 -

(ב) סכמת ההכנות - מערכת שלד של דרכים אזוריות ומקומיות קושרת את האזור לאזורי השכנים ותורמת לפתיחתו ותנועתו פנימית וע"י כך ל"איכלוסו הנייד". מערכת זאת מורכבת מדרכי אורך הקושרות את האזור אל בקעת הירדן מלפון ומכבישי רוחב שמטרתם העקרית יצירת קשר הדוק בין ירושלים וישובי רכס הרי יהודה לבין חוף ים המלח.

הסכמה המחוארת יוצרת שני אזורי פעילות ואיכלוס: פעילות אינסנסיבית ואיכלוס קבוע ונייד ברצועת החוף; ואילו במדבר יהודה פעילות מצומצמת ו"איכלוס נייד" בלבד.

(ג) מערכת הדרכים - תוכננה כמערכת "פתוחה" רבת אלטרנטיבות.

כבישי אורך - כביש ארצי לאורך החוף, זהו קטע מהכביש הארצי חרמון-אופירה.
- כביש אזורי לאורך בקעת הורקניה
- דרך לאורך קו המצוקים

כבישי רוחב - כביש אזורי בית לחם - מצפה שלם - חוף ים המלח. חשיבותו ביצירת אלטרנטיבה לקשר ירושלים - קליה - מצפה שלם, וכן לקיצור הדרך מירושלים למרכז רצועת חוף ים המלח.

- דרך לקשירת כביש הורקניה עם הכביש היורד מירושלים לקליה.
- דרכים מחברות ומתקוע ועד כביש האורך.

(ד) פתוח תיירות ונופש

מוצע לרכז את עיקר הפתוח בשני מוקדים: קליה ודרגה שיתמחו בתיירות ונופש, אך דק בדרגה יפותחו מתקני מרפא וזאת לאור הנתונים הפיזיים הקיימים. בצמוד למוקד הדרגה יוקמו גם מגורים למועסקים בתיירות ובשדוטים באזור.

מרכז "קליה" - נקבע לאור שקולי מיקום כלליים, טיב החוף, אורכו, עומקו וקיומם של מתקנים כמו הלידו ומלון קליה וקרבה לתשתיות אזוריות ומקורות אספקת מים.

מוצע לראות את המוקד הזה כחוף רחצה ונופש ליד מים של אוכלוסית ירושלים וסביבותיה. הפתוח לכן יהיה בעל אופי עממי בעיקרו, ההתפרסות תהיה ע"פ שטחים גדולים, עם זאת אין הדבר מונע הקמת מלונות ומתקני הארחה ברמה בינונית, ובמספר מצומצם ברמה גבוהה, כדי לגוון את חתך המשחמשים ולהגדיל את הבקוש.

המוקד מוגדר גאוגרפית כמשתרע בין שמורת עין פשחה לאזור המלונות הקיים ועד שפך הירדן, הוא יכיל הפעילות הבאות:

- מרכז תיירות-נופש צפוף וקומפקטי באזור המלון הקיים.
- אזור מתקני הארחה מפוזרים בדלילות וחופי רחצה ופיקניק צבוריים בקטע שבין המרכז הנ"ל ועין פשחה.
- שמורת עין פשחה, הכוללת קטע חוף פתוח לצבור וקטעים סגורים.

מרכז "דרגה" - המיקום הוא תוצאה של מציאות מי מרפא באיכות טובה, נתונים פיזיים כלליים: אורך חוף, טיבו, עומק הפתוח האפשרי, צומח כביש הארצי והכביש מצפה שלם, קרבה יחסית למקורות מים מתוקים, קרבה לאחרי נוף. המוקד מוגדר גאוגרפית כמשתרע בין שמורת העו"ר לבין שפך נחל חצצון, ויכלול:-

- מרכז תיירות-מרפא צפוף וקומפקטי באזור שפך החצצון אשר יכלול מתקני הארחה ברמה בינונית וגבוהה.
- מרכז מגורים ומלונאות עממית כולל שרותי מגורים, צמוד למרכז התיירות הנ"ל.
- אזור מתקני הארחה עממיים מפוזרים בדלילות וחופי רחצה צבוריים פתוחים.
- שמורת התוריבה והעו"ר כשמורות סגורות ללא פתוח.

צוות צפון ים-המלח

"ועדת הפעולה"

- 5 -

אומדנים כמותיים - מבוססים על סיוטת פרוגרמה לפתוח אזור דרום ים-המלח שנערכה ע"י החברה הממשלתית לתיירות באוקטובר 1972.

המרפא בישראל - תחזית ההתפתחות של תיירות המרפא מבוססת על דוגמת ההתפתחות של המרפא באיטליה. לפי תחזית של 4,5 מליון תושבים ב 1985 יגיע מספר הישראלים שיבקרו במרכזי מרפא בארץ ל 100,000, מספר התיירים לפי התחזית יגיע לכ 2 מליון ולפי 2,5% מתרפאים ממספר התיירים יגיע מספרם ל 50,000. לפי הדגם האיטלקי יש לצפות לכ 10 ימי שהיה ולכן סה"כ הלינות יגיע ל 1,5 מליון בשנה.

ההנחה היא שכ 65% ישהו באזור ים המלח, כך מספר הלינות החזוי בכל אזור ים המלח הוא כ 1 מליון.

הנחה שהאכסון למתרפאים יהיה בבתי מלון על בסיס 50% גפוסה ו 1.8 מסות לחדר ולכן ידרשו בתוספת הלינה לבני לוויה כ 3.200 חדר ב 1985.

החלוקה המוצעת היא: 1750 חדר בחמי זוהר
400 חדר בעין גדי
850 חדר במרכז דרגה.

ההנחה היא שב 1995 יגיע מרכז דרגה להיקף המתוכנן של חמי זוהר.

תיירות חוץ - הפרוגרמה של החברה מניחה כי ב 1985 ניתן להגיע ל 800,000 לינות באזור ים המלח ואלו ידרשו 1200 חדרים נוספים מעל אלו שיוקמו לתיירות מרפא. הונח ש 40% יוקמו בצפון ים המלח.

ישראלים - הנחה כי הישראלים יהיו ב 1985 50% ממספר הנופלים הזרים.

סיכום תחזית מספר החדרים בצפון ים המלח וההתפלגות המוצעת

ה ש נ ה	ח ד ר י ם			התפלגות מוצעת			
	מרפא	מלון	אחרים	מרכז דרגה		מרכז קליה	
				מלונות	אחרים	מלונות	אחרים
1985	850	450	300	850	100	450	200
1995	1700	900	600	1700	200	900	400

תעסוקה בתיירות

המדדים הממוצעים הבאים מוצעים לחישוב היקף התעסוקה בתיירות בצפון ים-המלח:-

מלונות מרפא	4-5 כוכבים	1 עובד/חדר
מלונות רגילים	" 3-4	07 עובד/חדר
מתקנים אחרים	" 0-3	025 עובד/חדר

MEMORANDUM FOR THE RECORD
DATE: 1/15/54

RE: [Illegible]

[Illegible text]

[Illegible text]

[Illegible text]

[Illegible text]

[Illegible]	[Illegible]	[Illegible]	[Illegible]	[Illegible]
[Illegible]	[Illegible]	[Illegible]	[Illegible]	[Illegible]
[Illegible]	[Illegible]	[Illegible]	[Illegible]	[Illegible]
[Illegible]	[Illegible]	[Illegible]	[Illegible]	[Illegible]
[Illegible]	[Illegible]	[Illegible]	[Illegible]	[Illegible]

[Illegible text]

צוות צפון ים-המלח

"ועדת הפעולה"

- 6 -

לפי הנ"ל ידרשו בצפון ים המלח כולל עין-גדי המועסקים הר"מ:-

סה"כ מועסק	מרכז עין-גדי						מרכז קליה				מרכז דרגה				השנה	
	אחרים		מרפא		סה"כ מעס'	אחרים		מלון רגיל		סה"כ מוע'	אחרים		מרפא			
	סה"כ מוע'	חדרים מוע'	חדרים מוע'	חדרים מוע'		חדרים מוע'	חדרים מוע'	חדרים מוע'	חדרים מוע'		סה"כ מוע'	חדרים מוע'	חדרים מוע'	חדרים מוע'		
1660	430	30	110	400	400	355	40	200	35	450	875	25	100	850	850	1985
3320	860	60	240	800	800	710	80	400	630	900	1750	50	200	1700	1700	1995

עדיפויות בפתוח היירי

בשנים האחרונות הוחל בפתוח מואץ של היירות מרפא בדרום. עם זאת עדיין אינו עונה המרכז הדיומי על הצרכים במובן של רמה, היקף ומגוון השרותים. מאידך מורגש פיגור עמום בהימצא של היירות עממית ולכן יש לתת בטוח הקצר עדיפות בפתוח מחקנים עממיים בקנה מידה רחב, בעיקר בחוף הצפוני.

(ה) פתוח חקלאי והתישבות

על בסיס נתוני קרקע ומים הוצע להקים באזור 3 ישובים חקלאיים באזור:
קליה א' - נמצאת בשלבי בניה ע"י הקומראן
קליה ב' - תמוקם צפונית לקליה א' בקרבת הכביש י"ס.
מטת שלט - בסביבת המיקום הקודם.

הישובים הנ"ל ישחלבו במערך הישובים המוקמים צפונית ליריחו וכן בעין-גדי בכל הנוגע לשרותים אזוריים משוחפים.

מפתח המצב המוצע לקבוצ (100 יח')

חצר	חצר	ימי עבודה	עודף ברוטו באלפי ל"י	דגנס/יח'	הגידול/הענף	חקלאות
מיט	מיט					
הליים	אלפי מ'3					
באלפי מ'3						
	550	7.300	500	500	ירקות	
750	1125	2.350	187	1250	מספא וגדולי שדה	
470		5.500	625	250	ב ה ע י ם	
2400		1.130	250	300	בעלי חיים: דגנים (דונם)	
		2.520	375	500	ירייה (חוק)	
		3.600	300	250	ג'פת (ראש)	
3.620	1.675	22.400	2.237			סה" חקלאות
	325	11.600	1.863			קיים ונופש
3.620	2.000	34.000	4.100			סך - הכל

עודף ברוטו ליחידה משקית 41.000 ל"י

ימי עבודה מחושבים לקבוצ בן 250 מבוגרים לפי 140 י"ע למבוגר = 35.000 י"ע

1914

Month	Jan	Feb	Mar	Apr	May	Jun	Jul	Aug	Sep	Oct	Nov	Dec
...

...

...

...

...

...

...

...

...

צוות צפון ים-המלח

"ועדת הפעולה"

- 7 -

(ו) שמורות טבע ונוף

שתי שמורות טבע מוצעות בשיטת התכנית:-

- שמורת עין פלחה

- שמורת התורייבה והעוור

השמורות מהוות אחד מגורמי המשיכה החשובים, בעיקר עקב הצמחייה והמים המתוקים. אזור מאוקי וקניוני מדבר יהודה מוצע כשמורות נוף.

(ז) שרותי דרך

מוצע למקט השרותים בסמוך לצמתות אזוריות:-

- בצמוד לצומת הכבישים הארציים בית שאן - סדום/ירושלים - רבת עמון

- בסמוך למרכז התיירות "דרגה" במסגרת מרכז המגורים באזור.

(ח) סרטים

הונח כי מספר המועסקים בשרותים: החבורה, צריכה, חינוך, רפואה, מנהל (וכו") יהיה 0,5 ממספר המועסקים בענפי העסוקה אחרים.

סה"כ מועסקים	מועסקים באזור כולל עין-גדי יסתכה:-		מספר	סה"כ שנה
	בשרותים	בתיירות	בחקלאות	
3.330	1110	1660	560	1985
6.225	2075	3320	830	1995

(ט) התחזית וגודל האוכלוסיה במרכז "דרגה"

הונח כי 2/3 ממועסקי האזור יתגוררו בקבוצים, בירושלים, ביריחו ובחוף מתקני האכסון התיירותיים. לפי הנסיון בדרום ים-המלח מגיע מספר המועסקים בתיירות המתגוררים בבחי מלון ל- 1/3. האוכלוסיה במרכז "דרגה" לפי החישוב הנ"ל ובהתבסס על 3 נפשות למשפחה ב 1985 הגיע לכ 3.300 נפש וב 1995 לפי 4 נפשות למשפחה לכ 8.300 נפש.

1950

1) General

1.1.1. General

1.1.2. General

1.1.3. General

1.1.4. General

1.1.5. General

1.1.6. General

1.1.7. General

1.1.8. General

1.1.9. General

1.1.10. General

1.1.11. General

1.1.12. General

1.1.13. General

1.1.14. General

1.1.15. General

1.1.16. General

1.1.17. General

1.1.18. General

1.1.19. General

1.1.20. General

1.1.21. General

1.1.22. General

1.1.23. General

1.1.24. General

1.1.25. General

1.1.26. General

1.1.27. General

צוות צמון ים-המלח

"ועדת הפעולה"

- 8 -

(י) אספקת מים

הצרכים המים החזויה מסתכמת:

הצרכים מים ב 1995 במ3		הצרכים מים ב 1985 במ3		
יומית	שנתית	יומית	שנתית	
30.000	6.0 מליון	30.000	6.00 מליון	לחקלאות
6.250	" 1.7	3.200	" 0.88	חיירות
36.250	" 7.7	33.200	" 6.88	סה"כ

החלוקה לאזורים היא:

28.600	5.9 מליון	27.350	5.57 מליון	אזור קליה
7.650	" 1.8	5.850	" 1.31	אזור מצפה שלם

מקורות המים החזויים מוכיחים על אפשרות אספקת הכמויות הנ"ל.

(יא) ח ש מ ל

הכניית אספקת החשמל מבוססת על הנחת עורק מירושלים לאזור קליה וקטירתו לקו בקעת הירדן מחד ולקו סדום מאידך. התקנת העורק לאזור קליה התאפשר רק לאחר שתבנה תחנת נוספת בירושלים. כן תדרש בניית תחנת מטנה באזור קליה.

1985	1980	1975	הצרכים בעומסים בק.ו.א.
12.000	8.000	2.000	

צ. וינינגר

/נה

1910

1910

1910

1910

1910

1910

1910

1910

1910

1910

1910

6/23/2

THE JEWISH AGENCY
LAND SETTLEMENT DEPT.

HEAD OFFICE
P.O.B. 92, JERUSALEM

הסוכנות היהודית
המחלקה להתיישבות חקלאית

משרד ההנהלה
ת.ד. 92, ירושלים

כז"ב בחשוון תשל"ד
22 בנובמבר 1973

לכבוד

- ה"ח; מרופ"ר. ויץ - יו"ר
- ש. אבני - משרד השיכון
- א. אפרת - משרד התיירות
- א. בידיץ - (מ. רייץ) מינהל מקרקעי ישראל
- א. בן-אפרים - משרד התחבורה
- י. דש - משרד המנים
- א. מרינוב - השרות לשמירת איכות הסביבה
- א. שילה - משרד החקלאות
- א. שליב - משרד מסחר ותעשייה
- ה. ראט - ארגון המועצות האזוריות

3030

ר"ב הנני שולח לכם את החומר של הכניסה אב לפתוח אזור
צפון מערב ים המלח לקראת הישיבה הקרובה שתתקיים ביום
26.11.73 שעה 16,00 במשרדו של מרופ"ר רענן ויץ.

ב ב ר כ ה,

אברהם רודנמן

התנועה הרוויזיוניסטית
המפלגה הרוויזיוניסטית

THE JEWISH AGENCY
LAND SETTLEMENT DEPT.

התנועה הרוויזיוניסטית
מ.ר. 28. 1927

HEAD OFFICE
P. O. B. 41, JERUSALEM

מ.ר. 28. 1927

מ.ר. 28. 1927

- 1. מ.ר. 28. 1927 - מ.ר. 28. 1927
- 2. מ.ר. 28. 1927 - מ.ר. 28. 1927
- 3. מ.ר. 28. 1927 - מ.ר. 28. 1927
- 4. מ.ר. 28. 1927 - מ.ר. 28. 1927
- 5. מ.ר. 28. 1927 - מ.ר. 28. 1927
- 6. מ.ר. 28. 1927 - מ.ר. 28. 1927
- 7. מ.ר. 28. 1927 - מ.ר. 28. 1927
- 8. מ.ר. 28. 1927 - מ.ר. 28. 1927
- 9. מ.ר. 28. 1927 - מ.ר. 28. 1927
- 10. מ.ר. 28. 1927 - מ.ר. 28. 1927

מ.ר. 28. 1927

מ.ר. 28. 1927

מ.ר. 28. 1927

מ.ר. 28. 1927

ירוסלים, ב' באייר תשל"ג
4 במאי 1973

חכנית אב לפתוח אזור צפון מערב ים המלח (תקציר)

(עקרי החכנית)

א. מבוא

1. גבולות האזור.
2. מטרות פתוח.
3. כוונת החכנית.

ב. משאבי האזור

ג. החכנית

1. כללי.
2. פעילויות.
3. יסוביס.
4. דרכיס.
5. היקף הפתוח.

1914
1915
1916

1917
1918

1919
1920
1921

1922

- 1. 1919
- 2. 1920
- 3. 1921
- 4. 1922

1923

- 1. 1923
- 2. 1924
- 3. 1925
- 4. 1926
- 5. 1927
- 6. 1928
- 7. 1929
- 8. 1930

תכנית אב לפתוח צפון מערב ים המלח (תקציר)

א. מבוא

1. גבולות האזור הם:
במזרח ים המלח
בצפון כביש ירושלים - גשר עבדאלה
בדרום הקו הירוק הקודם ע"י עין גדי
במערב קו "אין כפרים" העובר ממזרח ליטובי הקבע הערביים במורדות הרי יהודה.
קו זה עובר כ-15 ק"מ ממערב לים המלח ומכליל האיזור התכנון את רוב מדבר יהודה.

2. מטרות הפתוח של האזור הן:
- קניית אחיזה באזור ע"י הקמת מספר יטוביט מאוכלסים שיצרו רצף של נוכחות ישראלית בין יטובי בקעת הירדן ויטובי דרום ים המלח.
- הפקת יתרונות כלכליים מפתוח האזור.

3. כוונת התכנית היא:
להנחות בקווים כללים את פעולת הפתוח באזור וזאת ע"י הגדרת שמוטי קרקע תוך נצול אופטימלי של מטאבי האזור הטבעיים. תכנית האב איננה תכנית אופרטיבית אלא מסגרתית והכונתית שמטרתה העיקרית היא מניעת סגירות גסות ויצירת בסיס מתואם לכל פעילויות הפתוח המקומיות.

ב. משאבי האזור

1. אקלים האזור המצטיין בעיקר בחורף חם ונוח היכול להוות בסיס לפתוח חקלאות חורף מיוחדת ותירות חורף ישראליים-ובין לאומית.
2. קרקע + בסיס הקרקע הראויה לעבוד חקלאי היא מצומצמת ביותר וגם דורשת הכשרה מיוחדת, לכן פוטנציאל החקלאות של האזור הוא מצומצם, ואינו בסיס מספיק לאבולוס האזור.
3. מים - כמויות המים המתוקים באיזור הן מצומצמות.
4. מעיינות מינרליים היכולים להוות בסיס לפתוח תיירות מרפא.
5. מי ים - בעלי תכונות מרפא (אפטריות רחצה בלתי מוגבלות לכל דורס).
6. נוף - מדברי כולל אחרי נוף וטבע מיוחדים.
7. אתרים - היסטוריים ארכיאולוגיים.
8. אזור מעבר - מצפון הארץ לדרומה (בסיס לפתוח טרזתי דרן).

1. Introduction

2. Objectives

3. Materials and Apparatus

4. Procedure

5. Results and Discussion

6. Conclusions

2. Objectives

7. Materials and Apparatus

8. Procedure

9. Results and Discussion

3. Materials and Apparatus

10. Procedure

11. Results and Discussion

12. Conclusions

4. Conclusions

13. References

14. Appendix

15. Tables

16. Figures

17. Notes

18. Summary

19. References

20. Appendix

21. Tables

22. Figures

23. Notes

ג. החכניה

1. כללי. האזור מתחלק לשלושה איזורי אורך משניים נפרדים זה מזה.

- חוף ים המלח
- אזור המצוקים
- מדבר יהודה

רצמטאבי הפתוח נמצאים ברצועת חוף ים המלח לכן מוצע לרכז את הפתוח באזור זה. גם באזור זה מוצע לרכז את הפתוח במספר מוקדים, ועל ידי רכוז זה להסיג רכוז השקעה, חסכון בחשמה ויצירת רכוזי אוכלוסיה קבועה וזמנית להגברת פעילות חברה ובידור, שמירת החוף והנוף. נוסף לכך ליעד שטחים גם לפתוח אתרים נקודתיים בודדים.

2. פעילויות

הפעילויות הכלכליות העיקריות המוצעות לפתוח הן:

- חקלאות
- תירות נופש
- תירות מרפא
- שרותים

3. ישובים

א. ישובים חקלאיים מוצע להקים שלושה ישובים שהחקלאות המיוחדת של האזור

תהיה חלק חשוב מהכנסתם. הישובים המוצעים הם:

- קליה א'
- קליה ב' בסביבות קומרן
- מצפה שלם

ב. ישובי תירות מרפא ונופש מוצע לרכז את עיקר הפתוח התירותי בשני מוקדים

קליה ונחל דרגו.

אתר קליה ישתרע לאורך החוף ויכול שלושה חלקים.

- (1) מרכז תירות ונופש צפוף וקומפקטי באזור המלון הקיים, הלידו ותחנת המטרה החדשה. המרכז יכיל בחי מלון ברמה בינונית ומספר מחקני הארחה ברמה גבוהה סביב קומפלקס של מחקני ספורט, בידור, שרותים ומסחר לאורך טילת חוף ושרותי רחצה.
- (2) אזור מחקני הארחה מפורזים בדלילות, חופי רחצה ופיקניק צבוריים פפוחים בקטע שבין המרכז הנ"ל לשמורת עין פסחה.
- (3) שמורת עין פסחה הכוללת קטע חוף פתוח וצבור וקטעים סגורים.

1. Introduction
The purpose of this study is to investigate the effects of various factors on the growth and development of the human body. This study is significant as it provides valuable insights into the physiological processes that govern human growth.

2. Methodology
The study was conducted using a combination of laboratory experiments and field observations. Data was collected from a diverse group of participants, including children, adolescents, and adults. Statistical analysis was employed to identify trends and correlations within the data.

- Results
The findings of this study indicate that growth is significantly influenced by genetic factors, nutrition, and environmental conditions. Key observations include:
 - Growth rate is highest during the adolescent years.
 - Nutritional deficiencies can lead to stunted growth.
 - Environmental stressors, such as chronic illness, can impede development.

3. Conclusion
In conclusion, the study highlights the complex interplay of genetic, nutritional, and environmental factors in human growth. Further research is needed to explore the underlying mechanisms of these influences and to develop interventions that optimize growth outcomes.

4. References
The following references were consulted during the course of this research:
1. Smith, J. (2018). *Human Growth and Development: A Comprehensive Textbook*. New York: Academic Press.
2. Johnson, A. (2015). *Nutrition and Growth: A Clinical Approach*. London: Elsevier.
3. Brown, L. (2012). *Environmental Influences on Human Development*. Chicago: University of Chicago Press.
4. Davis, M. (2010). *Genetics of Human Growth*. San Diego: Academic Press.
5. White, R. (2008). *Endocrinology of Growth and Development*. Philadelphia: Elsevier.
6. Green, S. (2005). *Anthropometry: The Science of Human Growth*. London: Routledge.
7. Black, T. (2003). *Human Growth: A Review of the Literature*. New York: Springer.
8. Gold, L. (2001). *Human Growth: A Review of the Literature*. New York: Springer.
9. Jackson, R. (1998). *Human Growth: A Review of the Literature*. New York: Springer.
10. Tanner, W. (1990). *Human Growth: A Review of the Literature*. New York: Springer.

- מרכז דרגה בהתחשב במציאות מי מרפא באיכות טובה, באורך החוף וטיבו, בעומק הפתוח האפשרי, ובקרבה יחסית למקורות מיט פוטנציאליט מוצע לפתח את הקטע המשתרע בין שמורת הע"ור (זכולל אותה) לבין ספך נחל חצצון. האתר יכלול:
- 1) מרכז תירות מרפא צפוף וקומפקטי באזור ספך החצצון אשר יכלול מתקני הארחה ברמה בינונית וגבוהה סביב מערכת מתקני מרפא ומערכת מתקני ספורט, בידור וטרותיט וליד חופי רחצה וטילת צמודים.
 - 2) מרכז מלונאות עממית ובצמוד לו מרכז מגורים. במרכז יתגוררו משפחות המועסקים הקבועים באזור וסביבתו. טרותי הצריכה ימוקמו בצמוד למגורים באזור זה ואילו טרותי החנוך וטרותיט אחרים יפתרו במסגרת פתרונות אזוריים - אט במקום ואט מחוץ לאזור.
 - 3) אזור מתקני הארחה עממים מפוזרים בדלילות וחופי רחצה צבוריים פתוחים מצפון למרכז תירות המרפא.
 - 4) שמורת התורייבה והע"ור כשמורות טגורות ללא פתוח.

ג. אתרי פתוח תירותיטנקודתיים מבודדים. מוצע ליעד טטחים לפתוח מתקני י תירות מבודדים לאורך החוף בין טני מוקדי הפתוח. ולאורך קו המצוקים בצמוד למערכת הכביטים המקומיים.

4. דרכים

א. כביטי אורך

- כביט ארצי (קיים) לאורך החוף. זהו למעשה קטע מהכביט הארצי חרמון-אופירה. כבר היום מטמט הכביט לתנועה מאזור ירושלים ומצפון הארץ לדרום ואין ספק כי התנועה בכביט זה תגבר.
- כביט אזורי לאורך בקעת הורקניה (קיים בחלקו) עם קטר אל המטך כביט ערד-מצדה. כביט זה יהיה אלטרנטיבה (צפון-דרום) לכביט חוף יט המלח ויאפטר לתושבי ערד ודימונה להגיע לירושלים ללא צורך בירידה לבקעת יט המלח או לחצות אזור ערבי צפוף בקטע בית לחם - חברון - צומח שוקת. אלטרנטיבה זו עטויה להיות בעלת חטיבות מיוחדת במקרה של ההפתחויות פוליטיות מסוימות בקטר להגדרת עתיד טטחי יהודה.
- כביט מקומי לאורך קו המצוקים מזרחית לבקעת הורקניה עם התקטרות אל אזור החוף בקליה בצפון ואל כביט בית לחם - מצפה טלם בדרום. ערכו טל כביט זה בעיקר בפתיחת אזור המצוקים לתנועה מטילים ברכב, כולל גיטה לאתרי נוף וארכיאולוגיה וגיטה לטטחים המיועדים לפתוח מתקני תירות ונופט לאורך קו המצוקים.

1. General - This section contains the general provisions of the contract, including the purpose and scope of the work.

2. Parties - This section identifies the parties to the contract, including the names and addresses of the contractor and the owner.

3. Work to be performed - This section describes the specific work to be performed by the contractor, including the location and nature of the project.

4. Time - This section sets forth the schedule for the work, including the start and completion dates.

5. Cost - This section details the pricing and payment terms for the work, including the total contract price and the schedule of payments.

6. Warranties - This section outlines the warranties provided by the contractor, including the duration and scope of the warranty.

7. Assignment - This section addresses the assignment of the contract, including the conditions under which the contractor may assign the work.

8. Force Majeure - This section defines the events that constitute a force majeure event, including natural disasters and acts of God.

9. Termination - This section sets forth the conditions under which the contract may be terminated, including the notice requirements and the consequences of termination.

10. Dispute Resolution - This section describes the process for resolving disputes, including the use of arbitration and the applicable law.

ב. כבישי רוחב

- כביש איזורי בית לחם - מצפה שלם - חוף ים המלח (בתכנון מוקדם ע"י מע"צ) חטיבותו ביצירת אלטרנטיבה לקטר ירושלים. - קליה - מצפה שלם וכן בקיצור הדרך מירושלים למרכז רצועת חוף ים המלח.
- כבישים מקומיים לקטירת החוף עם הכביש סלאורך קו המצוקים (ראה לעיל כבישי אורך) במספר נקודות.

כביש מקומי לקטירת כביש בקעת הורקניה עם הכביש היורד מאזור עטרות-ענתות לכביש ירושלים קליה ל"ז מעלה האדומים. חטיבותו ביצירת אלטרנטיבה לגישה אל מרכז האזור המהוכנן מכוון ירושלים ובגישה נוחה אל אזור מר-סבא.

- כבישים מקומיים מחברון ותקוע ועד לכביש האורך ערד-נבי-מוטא.

5. היקף הפתוח, גודל האוכלוסיה ופיזור

חשובים ראסוניים שנעשו מעריכים את היקף הפתוח וגודל האוכלוסיה כדלקמן:

שנה	ישובים	מועסקים	אוכלוסיה		קטרת מרכז: ונופס				החטיבות חקלאית		
			סה"כ	מגורים	מרכז קליה	מרכז דרגה	חדרים	מועסקים	מועסקים	מועסקים	
1985	3	400	1200	950	875	650	455	1160	1200	3500	4700
1995	3	600	1800	1900	1750	1300	910	2125	1800	8500	10300

פזור האוכלוסיה

כיון שכל אוכלוסיה הקבע תתרכז באזור החוף ולא נראה פתרון לתפיסת השטח באמצעות פיזור אוכלוסיה על גבי מדרגה הביניים במדבר יהודה. יאוכלס אזור המדבר ב"אכלוס נייד" ע"י טיילים ותורים שימטכו לאזור זה באמצעות פתוח מערכת הדרכים המוצעת.

1. GENERAL

The purpose of this report is to provide a comprehensive overview of the project's progress and financial status as of the end of the reporting period. The information presented herein is based on the records maintained by the project management team and is intended for the use of the project sponsor and other stakeholders.

The project has been executed in accordance with the approved project plan and budget. All major milestones have been achieved, and the project is on track for successful completion. The financial performance has been satisfactory, with all costs remaining within the allocated budget.

The project team has demonstrated excellent collaboration and communication throughout the project lifecycle. The regular meetings and reports have ensured that all team members are well-informed and aligned with the project's objectives. The project's success is a testament to the team's dedication and hard work.

The project is expected to be completed by the end of the reporting period. The final deliverables will be reviewed and approved by the project sponsor. The project's success will be a significant achievement for the organization.

2. FINANCIAL SUMMARY

The following table provides a summary of the project's financial performance over the reporting period. All figures are in US Dollars (\$).

Category	Budget	Actual	Variance
Total Budget	1,000,000	1,000,000	0
Actual Spend		950,000	(50,000)
Remaining Budget		50,000	50,000

The project's financial performance is summarized in the table above. The actual spend is \$50,000 less than the budgeted amount, indicating that the project is well-managed and within budget. The remaining budget of \$50,000 will be used for any unforeseen expenses or contingencies. The project's financial success is a key indicator of its overall performance and value to the organization.

6/23/2

הטוכנות היהודית לא"י
המזלקה להתישבו

ירושלים, י' בחשוון תשל"ג
5 בנובמבר 1973

א ל: תפוצה א' ש. ח. י. א. ק.
מאח: א. רוזנמן

ר"ב הנני מעביר לכס דו"ח מהקונגרס של המועצה הלאומית הצרפתית
לכלכלה אזורית בה השתתפתי במסגרת שליחותי לצרפת בענייני עליה.

הנני מקווה שתמצאו עניין בנושא בו דן הקונגרס וכן גם בכמה
היבטים ישראליים שבאו לידי ביטוי בקונגרס וכן גם ביטיבת הועד המנהל של
המועצה הבינלאומית לכלכלה אזורית.

ב ב ר כ ה,

אברהם רוזנמן

1

10/10/10

10/10/10

10/10/10

10/10/10

10/10/10

10/10/10

10/10/10

ירושלים, ט' בחשוון תשל"ד
4 בנובמבר 1973

הסקטור השלישוני - כגורם בפיתוח האזורי

לנושא זה היה מוקדס הקונגרס ה-22 של המועצה הלאומית הצרפתית לכלכלה האזורית, שהתקיים בימים 25-27 לאוקטובר בעיר וויטי המפורסמת. בקונגרה זה השתתפתי כאורח יחד עם נציגי איטליה, בלגיה, שווייץ, גרמניה המערבית, ספרד, פורטוגל ופולין, אשר כמוני הגיעו לוויטי לישיבת הועד המנהל של המועצה הבינלאומית לכלכלה האזורית.

בקונגרס השתתפו כ-350 נציגים של גופים אזוריים שונים, הפועלים ב-22 האזורים של צרפת, בה התודעה האזורית מפותחת יותר מאשר בכל מדינה אירופית אחרת. היא באה לידי ביטוי בין היתר בקיום מוסדות אזוריים שונים המעוגנים היטב בחוף הצרפתי. (בניגוד לרוב החוקים הצרפתיים האחרים חלו **בחוק** האזורי מספר שינויים במגמה להתאימו למציאות המסתנה, על החשיבות שצרפת הרשמית מייחסת לנושא האזורי יכולה להעיד העובדה, שאחת ההצעות להעברת סמכויות רבות יותר לאזורים הועמדה ע"י דה גול במסאל העם המפורסם, שהביא להפלתו; אם כי בנושא השינוי האזורי זכה לרוב הוא נכשל בהצעתו הקונסטיטוציונית להגביל את סמכויות הסנט).

מענין לציין שכל הנושא האזורי צמח מלמטה כיוזמה פרטית של אנשי המקום, שהקימו את ועדות הפיתוח האזוריות, אשר מאוחר יותר קבלו גם גושפנקה רשמית. בנוסף לוועדות פיתוח אלה פועלות באזור האספות האזוריות, הממלאות תפקיד של כעין פרלמנט אזורי, ועדות סוציאליות וכלכליות שהינן גוף מיעוץ - מקביל לתפקיד הסנט ברמה הלאומית וכן גם המועצה שעל יד מטרד הפרפקט האזורי - שהינה כעין ממסלה אזורית.

אמרנו שצרפת מחולקת ל-22 אזורים - החולטים על 94 דפרטמנטים המהווים את החלוקה האדמינסטרטיבית העקרית של צרפת - אך למעשה קיימים 21 אזורים ואזור אחד נוסף - אזור פריז... הנושא המרכזי של הקונגרס, שבא לידי ביטוי בכל ההצאות, התמקד סביב השאלה: מה לעשות בכדי להעביר מוסדות של הסקטור השלישוני מפריז לאזורים אחרים? ע"כ כה הסתיימו המאמצים בתחום זה בכסלון חמור... והטענה העקרית - שעברה כחוט הסני בכל יוני הקונגרס - הייתה: "צרפת זה לא רק פריז".

כדו"ח זה לא נעסוק בכל אותם הנושאים הרבים המתייחסים במעט אך ורק לצרפת - במצבה המיוחד ובארגונה האזורי המסובך - ונתעכב אך ורק על הדברים הכלליים יותר שמטמעותם חורגת מגבולות צרפת וכן גם על אלה שיש להם שייכות לישראל.

1950

1950

1950

1950

1950

1950

1950

1950

1. מהו הסקטור השליטוני ?

החלוקה המקובלת לסקטור ראשוני, שניוני ושליטוני מקורה בשנות השלושים והיא מתבססת על חוטר הניידות הבינסקטורלית. קולין קלרק, שהמסיך בפיתוח הטרימינולוגיה שנוצרה על יד אלן פיטר, הגדיר הגדרה שלילית את הסקטור השליטוני וכלל בו את כל הייצור שאינו חקלאי ולא תעשייתי. כעת עם ההתפתחות הרבה בסקטור זה נעשה נסיון להבחין היטב בין פעילות שליטונית הכוללת כל פעילות שאינה חקלאות ותעשייה לבין התעסוקה השליטונית הכוללת את כל המועסקים סמקצוע אינו חקלאות ותעשייה. לפי הגדרה זאת כתבנית העובדת במפעל תעשייתי הינה פעילה בסקטור השניוני ותעסוקתה הינה בסקטור השליטוני היות ומקצועה אינו חקלאות ולא תעשייה.

2. חלקו של הסקטור השליטוני בעלייה מתמדת

במפקדי האוכלוסיה הצרפתית בסנים 1962 ו-1968 מתבררת ירידה מתמדת באחוז המועסקים בחקלאות ותעשייה ועליה גוברת והולכת בסקטור הלא חקלאי והלא תעשייתי. על כל 5 מקומות עבודה חדשים 4 הם בסקטור השליטוני ורק 1 בחקלאות ותעשייה. בדיקה יותר מפורטת של מיקום מקומות עבודה של הסקטור השליטוני מראה, שברובם הגדול הם מתרכזים באזור פריז כולל גם אלה המתבססים על הפעילות האזורית בתעשייה וחקלאות; תופעה זאת מערערת את סווי המסקל בין כל האזורים - מחד ואזור פריז - מאידך, המסקנה הנובעת מכך היא שאין להסתפק במיקום הסקטור השליטוני, הקטור בפעילות התעשייתית והחקלאית, באזורים בהם מתבצעת פעילות זאת - אלא יש להנהיג מדיניות של דצנטרליזציה של הסקטור השליטוני - שפירוטו העברונו בהיקף ניכר מאזור פריז לאזורים אחרים. עמדה זאת שואפת עודד מה מהעובדה שמדיניות פיזור הפעילות התעשייתית, המתבצעת זה מספר שנים, הוכתרה בהצלחה בלתי מבוטלת אם כי לא היה בה כדי לצמצם את אי סווי המסקל בין אזור פריז לבין אזורים אחרים לטובתם.

3. סקרים בנושא הדצנטרליזציה

זה אחר זה הופיעו בפני הקונגרס מרצים שונים, מאזורים שונים של צרפת (רובם של המרצים הם אנשים צעירים, אשר הוכיחו בין היתר כשרון רב גם בניתוח וגם בהצגת העניינים; עובדה המוסיפה כבוד לדור צעיר זה של פעילים אזוריים וכן גם לדור המבוגר יותר, שחיה לו האומץ לתח לצעירים אלה את האפשרות להוכיח את עצמם). הוצגו סקרים כלליים, שנעשו באזור המרכז, נורמנדיה ואוברן ובהם יריעה רחבה ביותר של כל הנושא דהיינו: השוואת הגורמים שיש ביכולתם להשפיע על הפיתוח האזורי וצמצום הפערים בין האזורים השונים ובין כל האזורים ביחד, לבין אזור פריז. סופר רבות ובפרוטרוט על המאמצים הנעשים ביצירת הטרותים במקום ולא רק על מנת לספקם בצורה רנוחה ביותר לחושבי מאזור, אלא גם כדי לגוון בו את התעסוקה ולמשוך לאזור אנשים מוכשרים וכמובן לחרום בדרך זאת לכלכלתו. בין היתר הועלתה גם בעיית העבודה "הסחורה", שהצרפתים אינם להוטים כל כך לעסוק בה והבעיות הקטורות בכח עבודה המשובא והלא צרפתי (ד"א עם כח עבודה ברמה הגבוהה באזורים המרוחקים הינו אף הוא "מיובא" מאזורים אחרים לאכל פסגת אחל-לצקבי וגם עובדה זאת אינה ללא בעיות).

Section 1

The first part of the document discusses the general principles of the law. It covers the scope of the law and the jurisdiction of the courts. The text is written in a formal, legalistic style. It begins with a statement of the purpose of the law and then proceeds to outline the various provisions. The language is precise and unambiguous, reflecting the nature of legal writing. The document is organized into clear sections, with each part addressing a specific aspect of the law. The overall tone is serious and authoritative.

Section 2

The second part of the document deals with the specific details of the law. It provides a detailed explanation of the various provisions and their application. This section is more technical and focuses on the practical aspects of the law. It includes references to specific articles and sections of the law, as well as examples of how the law would be applied in different situations. The text is thorough and covers all the important points that need to be understood in order to fully grasp the law. The language remains clear and concise, even when dealing with complex legal concepts.

Section 3

The third part of the document discusses the enforcement of the law. It outlines the responsibilities of the various agencies and officials involved in the process. This section is crucial for understanding how the law is put into practice. It details the powers and duties of the police, the courts, and other relevant bodies. The text also addresses the consequences of non-compliance with the law and the mechanisms for resolving disputes. The overall message is one of the importance of the law and the need for everyone to abide by it. The document concludes with a final statement of the law's purpose and a call to action.

כ"כ סופר רבות על המאמצים הרבים הנעשים על מנת להעביר לאזור את מירב השרותים והקסיים הכרוכים בכך. תשומת לב מיוחדת הוקדשה לבעיית סווי המסקל בין עבודות הנסים והגברים והצורך ביצירת תעסוקה הולמת לנשים - תנאי הכרחי להבטחת אוכלוסיה קבועה לאזורים; צויין גם הצורך ביצירת קשר אווירי יום יומי בין האזור לבין פריז על מנת שהתושבים מהשכבה המבוססת מבחינה כלכלית יוכלו, כשירצו בכך, לנסוע לפריז ולא יראו עצמם מנוחקים מבירת צרפת.

בנוסף לסקירות אזוריות כלליות הוצגו הנסיונות בפיוזור הסקטור שנעשו על ידי מוסדות שונים בנושאים ספציפיים כגון: חברות ביטוח, בנקים, משרדי ממסלה, תיירות באזור הכפרי וכו'. לתשומת לב מיוחדת זכתה בעיית מיקום השרותים בעיר הסדה וההסלכות שיהיו בכך על תכנונה הפיזי והאדריכלי וזאת באבחנה בין עיר וותיקה לבין חדשה.

4. הופעות שרים

בערב הפתיחה של הקונגרס הופיע השר אלן פיירפיט, הממונה על השינויים האדמיסטרטיביים, אשר ברך בשם הממשלה, הצטער שבגלל עזיבתו של דה גול את הממשלה לא בוצעה הצעתו לפטט את המבנה האזורי על ידי חסול הסרבול וזאת בנוסף להעברת סמכויות רחבות יותר לאזורים - כולל הגדלת חלקם של האזורים בחקציב הכללי ובלעדיות בקביעת יעדיו. כל הנושאים המטירו עליו ברכות ומחמאות.

בנעילת הקונגרס עמד להסתתף שר התכנון, השיכון והתיירות אוליבר גיטרד, אשר לרגל "ענינים ממלכתיים דחופים" לא יכול היה להגיע ובמקומו הופיע מנכ"ל מטרדו. הוא השמיע נאום מרהק (בצרפת קוראים לנאום כזה א לה ז' יסקר כשהכוונה לשר הכלכלה הצרפתי המסוגל לנאום נאום מלוטט במסך שעתיים מבלי להשתטט בנייר כתוב כלשהו) על בעיות הקטורות בפיוזור הסקטור הטליטוני, שעל אף היותן בחלקן הגדול ובעיקר טכניות נוגעות לעצם המבנה והתפיסה החברתית של המדינה. הדברים נאמרו לא כתירוף, היות ובהמסך דבריו הציג המרצה מספר הצעות פרגמטיות לפיוזור הפונקציות של משרדי הממשלה באומרו, שהצלחת כל הפעולה חלויה במתן דוגמה מצד הממשלה:
"אם המדינה תסיל על עצמה מה שהיא מטילה על אזורים נצעוד צעד חשוב קדימה לפתרון בעיית הדצנטרליזציה".

הצירים הודו לנואם הצעיר והמזהיר במחיאות כפיים ממוטכות ואיו"ר מר פייר מדול הודיע שכבר ביום ב' הקרוב הוא יבקר במטרדו על מנת לאפשר לו לפרוע את הטרד.

5. הסיכום

את הדיון סיכם יו"ר המועצה הלאומית הצרפתית לכלכלה אזורית מר פייר מדול (צרפתי, אסיר לטעבר של מחנות הריכוז הגרמניים וידיד מוטבע של ישראל) בצינו שאין לכפות דצנטרליזציה - אלא יש לעסותה מרצון ולכך דרוטה אווירה מתאימה. הוא הדגיש את התפקיד הפעיל שעל האזורים למלא בנושא זה, בהסעימו את האספקטים האיכותיים בנוסף לכמותיים.

The first part of the report deals with the general situation of the country and the progress of the work done during the year. It is followed by a detailed account of the various projects and the results achieved.

The second part of the report deals with the financial statement and the accounts of the various projects. It is followed by a detailed account of the various projects and the results achieved.

Annexure

The first part of the annexure deals with the list of the various projects and the results achieved. It is followed by a detailed account of the various projects and the results achieved.

The second part of the annexure deals with the list of the various projects and the results achieved. It is followed by a detailed account of the various projects and the results achieved.

The third part of the annexure deals with the list of the various projects and the results achieved. It is followed by a detailed account of the various projects and the results achieved.

Annexure

The first part of the annexure deals with the list of the various projects and the results achieved. It is followed by a detailed account of the various projects and the results achieved.

בסיכום אטר הקונגרס - לפי הצעה - את המסקנות הבאות:

- א. בראש וראשונה יש להעביר לאזורים את כל הטרות של המפעלים התעשייתיים, אטר התמקמו מוֹחוֹף לאזור בו פועלים המפעלים.
- ב. יש לערוך סקר מפורט של כל הצרכים בתחום הטרות של המפעלים התעשייתיים על מנת לעמוד מקרוב יותר על הביקוש וההצעה כאחד.
- ג. יש לסקור את כח האדם, הנמצא בערי האזור וכן גם באזור גופו על מנת לעמוד על כך באיזו מידה ניתן לטלבו בפיתוח הסליטוני. יש לזכור שביחס למיקום הפעולות הקטורות בסקטור הסליטוני קיימת מידה רבה יותר של אי וודאות, מכפי שזה בתחום התעשייתי. על הועדות האזוריות להיות במיוחד פעילות בתחום זה ולהסתמס לטס כך גם בכל אמצעי התקטורת העומדים לרשותן.
- ד. יש צורך בפיתוח מחקר והוראה ברמה אוניברסיטאית כחלק מחיי האזור. לפי הסקרים האחרונים מתברר 60% מכלל המחקר הצרפתי מתרכז בפריז. העברת חלק ממנו לאזורים עטוייה לתרום חרומה בעלה מסקל ניכר להגברת כח המטיכה של האזורים. פעולה זאת חייבת להיות חלק בלתי נפרד של עבודות ועדות הפיתוח האזוריות וגם הדפרטמנטליות.
- ה. חשוב מאד לעודד באזורים הקמת "טוק" של בתים המיועדים למטרדים ועל ידי כך ליצור תנאים נוחים להעברת חלק מפעילות המטרדים המרכזיים לאזורים. במקביל הכרחי להגביר את המאמצים במסגרת המטרדים הטונים להעקת הפעילות מן המרכז אל האזורים.
- ו. יש להגביר את הפעילות לפיזור הסקטור הסליטוני הציבורי. אמנם נכון שהממטלה דוגלת במדיניות עדוד הפיזור מרצון של הסקטור הסליטוני המרוכז באזור פריז - אבל עד כה נמנעה היא בעצמה לתת דוגמה לכך. כתוצאה מכך אין הפעולה מספיקה ובמידה מסוימת אף יוצרת אטלייה. הממטלה יכולה - אם הרצה בכך - למלא תפקיד מכריע בנושא זה ובטלב ראטון עליה להעביר לאזורים את כל הטרות הקטורים במחקר (כולל מעבדות).
- ז. אם כי חלק מפונקציות הממטלה אינו ניתן להעברה מעיר הבירה - קיים בכל זאת חלק גדול יותר של פעילויות, טעל ידי העברתן אפטר לספר את הטרות לאזרח. במסגרת החביעות מהאזורים עצמם יש להרחיב את שיחוף הפעולה הבינאזורי, המתבצע כעה בקנה מידה מצומצם ורק בין אזורים שכנים. רצוי שטיתוף זה יקויים גם בין אזורים מרוחקים על בסיס פונקציונלי של פעילויות דומות.

1. The first part of the document discusses the general principles of the law of contract, which are based on the freedom of contract and the sanctity of contracts. It is essential to understand these principles as they form the foundation of the entire legal system.

2. The second part of the document deals with the formation of a contract, which requires the presence of offer, acceptance, and consideration. It is important to note that the offer must be made by a competent person and must be communicated to the offeree.

3. The third part of the document discusses the performance of a contract, which is the fulfillment of the obligations undertaken by the parties to the contract. It is essential to understand the rules governing the performance of a contract, as they determine the consequences of non-performance.

4. The fourth part of the document deals with the discharge of a contract, which occurs when the obligations of the parties are extinguished. This can happen through performance, agreement, or operation of law.

5. The fifth part of the document discusses the remedies available for breach of contract, which include damages, specific performance, and injunction. It is important to understand the rules governing the award of these remedies, as they determine the consequences of a breach of contract.

6. The sixth part of the document deals with the assignment of a contract, which is the transfer of the rights and obligations of a party to another party. It is essential to understand the rules governing the assignment of a contract, as they determine the consequences of such a transfer.

7. The seventh part of the document discusses the novation of a contract, which is the substitution of a new contract for an existing one. It is important to understand the rules governing the novation of a contract, as they determine the consequences of such a substitution.

8. The eighth part of the document deals with the rescission of a contract, which is the annulment of a contract. It is essential to understand the rules governing the rescission of a contract, as they determine the consequences of such an annulment.

9. The ninth part of the document discusses the frustration of a contract, which occurs when the performance of a contract becomes impossible or impracticable. It is important to understand the rules governing the frustration of a contract, as they determine the consequences of such a situation.

10. The tenth part of the document deals with the termination of a contract, which occurs when the contract is brought to an end. It is essential to understand the rules governing the termination of a contract, as they determine the consequences of such an event.

6. אהדה לישראל

התרשמתי מאד לטובה מהייחס הרציני שגילו צירי הקונגרס לדיוניו; זה התבטא בין היתר בכך שהאולם היה כמעט חמיד מלא וזאת לכל הדעות "תופעה קונגרסאית" נדירה למדי. יחד עם זה עלי לציין שלשיא ההשתתפות זכתה ארוחת הערב החגיגית, שאורגנה כאחד האולמות המפוארים ביותר בעיר. השתתפו בה כל 350 הצירים וגם כמה מנכבדי העיר. (המסיבה התקיימה ב-26.10.73, כאשר כל העתונות הצרפתית הודיעה על הנצחון המוחץ של ישראל והפרות ההחלטות על הפסקת האש). לקראת סיום הארוחה החל החלק הרשמי כאשר היו"ר פייר מדול העלה על נס את חשיבות הקונגרס וברך את הנציגים שבאו מחו"ל ובזמן המסיבה היו מרוכזים ע"י שולחן אחד - שולחן הכבוד. לאחר שברך בצורת "כל הנערים" את נציגי איטליה, גרמניה, בלגיה, שוויץ, ספרד, פורטוגל ופולין ולאחר שכל אחד קבל מנה צנועה של מחיאות כפיים הוא אמר: כעת יש לנו הפתעה נעימה מאד. אנו שמחים במיוחד לארח את נציג ישראל... סוף המשפט שכלל את שמי כמעט ולא נשמע היות והוא הופסק במחיאות כפיים ממושכות של כל משתתפי המסיבה.

בהגובתי לגילוי פומבי זה של אהדה לישראל ציינתי שאלה שמכירים את ישראל אינם צריכים להיות מופתעים מהמצאותו של נציגי ישראל מכיון שבמשך כל 25 השנים של קיומנו במדינה ולמרות מצב המלחמה שנכפה עלינו הננו משתדלים לנהל חיים נורמליים בכל ששחי הפעילות. הודות לכך הגענו להשגים שאין לנו להתבייש בהם ושמהם נהנים כל אזרחי המדינה יהודים וערבים כאחד. לאחרונה גם הערבים הנמצאים בשטחים שבשלוטנונו - ושלמענם כביכול נעטחה כל המלחמה - כאשר הם כרגיל יצאו לעבודה בכל השטחים.

בהמשך דברי ציינתי את התרשמתי החיובית ביותר מהקונגרס והדגשתי את התרומה שתרמו לו המרצים הצעירים, אשר בהופעותיהם הוכיחו את התמצאותם בנושא, הכשרון להציגו כראוי ומעל לכל התרשמתי מכך שאכפת להם עתידו של האזור. אם כי בעיותינו שונות והמחייבות אותנו לפעילות דחופה ביותר לצמצום פערים הן בין אזורים שונים והן בין שכבות אוכלוסייה שונות וביניהם גם נחשלות - יש לנו הרבה ללמוד וגם נלמד מהנסיון הצרפתי העשיר בתורת האזור. את דברי סיימתי באומרי:

"לא יהיה בכך סוד אם אומר לכם שהציבור הישראלי הינו מאוכזב מאד מהייחס הבלתי אוהד שממשלת צרפת מגלה למדינתנו מאז מלחמת ששת הימים. לרבים מאתנו, שהתחנחו על ברכי התרבות הצרפתית הגדולה והאנושית גורם הדבר אף כאב, אך יורטה לי לאמר שאף פעם לא היו לנו ספקות למי נותנת אהדת העם הצרפתי שוחר החופש והערכים האנושיים ועל כך אני מודה לכם מקרב לב".

המסיבה נערכה משעה 8 בערב עד הצות. חזרתי למלון וצלצלתי הביתה לירושלים ודברתי עם בני שקבל חופשה לשבת....

Introduction

The first part of the book deals with the general principles of the theory of functions of a complex variable. It begins with a discussion of the complex plane and the properties of analytic functions. The second part is devoted to the theory of conformal mappings, which is one of the most important and beautiful parts of the theory. The third part deals with the theory of residues and the application of the residue theorem to the evaluation of real integrals. The fourth part is devoted to the theory of the Riemann zeta function and the distribution of prime numbers. The fifth part deals with the theory of the gamma function and the beta function. The sixth part is devoted to the theory of the hypergeometric function and the theory of the elliptic functions. The seventh part deals with the theory of the theta functions and the theory of the modular functions. The eighth part is devoted to the theory of the automorphic functions and the theory of the automorphic forms. The ninth part deals with the theory of the automorphic L-functions and the theory of the automorphic representations. The tenth part is devoted to the theory of the automorphic forms and the theory of the automorphic representations.

The book is written in a clear and concise style, and it is suitable for students of mathematics who are interested in the theory of functions of a complex variable. It is also suitable for researchers in the field of complex analysis. The book is divided into ten chapters, each of which deals with a different aspect of the theory. The first chapter deals with the general principles of the theory, the second chapter deals with conformal mappings, the third chapter deals with residues and the residue theorem, the fourth chapter deals with the Riemann zeta function and the distribution of prime numbers, the fifth chapter deals with the gamma function and the beta function, the sixth chapter deals with the hypergeometric function and the theory of the elliptic functions, the seventh chapter deals with the theta functions and the theory of the modular functions, the eighth chapter deals with the automorphic functions and the theory of the automorphic forms, the ninth chapter deals with the automorphic L-functions and the theory of the automorphic representations, and the tenth chapter deals with the automorphic forms and the theory of the automorphic representations.

The author wishes to express his appreciation to the many people who have helped him in the preparation of this book. He is particularly indebted to the following: [names]

7. הועד המנהל של המועצה הבינלאומית

המטרה העקרית של בואי לוויטי לא היתה הקונגרס הצרפתי, אלא השתתפות בשיבת הועד המנהל שעמד לדון בשני נושאים שהיה לנו בהם ענין מיוחד: (1) קביעת ישראל כמקום לקיום הקונגרס הבינלאומי של 1976 (1-2) שינויים בסדר היום של הקונגרס העומד להתכנס במאי 1974 בליסבון.

בענין קביעת מקום הקונגרס נהלתי שיחות "לובינג" כמעט עם כל חברי הועד המנהל והובטח לי שהצעתנו ^{מזכה} לדיון אוהד בשיבת הועד המנהל של המועצה שחקייט בזמן הקונגרס בליסבון. הועד המנהל התכנס מיד עם גמר הקונגרס כאשר כל חברי הועד נוכחים בשיבה.

מהחלטות הנוגעות לנו כדי לציין את אשור הרכב נשיאות הכבוד של הקונגרס בליסבון, בה ישתתף השר שמעון פרס יחד עם שרים אחרים של המדינות חברות הארגון וכן גם השינוי שהוצע על ידינו בשיבוץ הופעתה של ישראל, במקום להופיע בנושא: "אזורי נמל כמוקדים למטיחת והפצת פעילות" ביחד עם ברזיל ופולין נופיע בנושא: "תיירות, פיתוח אזורי ושמירה על הסביבה" ביחד עם רומניה ותוניסיה.

עם גמר הדיון על סדרי הקונגרס בליסבון הציע נציג פולין פרופ' זרמבה (סגן יו"ר האקדמיה למדעים הפולנית) לאשר את צירופו לועד המנהל של נציג ברית המועצות וכן גם "לאור המצב החדש הנוצר באירופה המתאפיין באווירת שיחוף פעולה בין כל המדינות" לצרף את נציג ה"רפובליקה הדמוקרטית הגרמנית" שהיא גרמניה המזרחית. על רקע ההסכמה הכללית של כל חברי הועד הערתי שאנחנו גורסים שיחוף כל מדינה במוסדות בינלאומיים, אבל במקרה של גרמניה המזרחית, נבמקרה זה בלבד, עלי להתנגד כיהודי שעמו נרצח על ידי בני העם הגרמני וגרמניה המזרחית מסרבת להכיר באשמה הרובצת משום כך גם עליה; וגם עלי להתנגד כאזרח מדינה שהוקמה על ידי ולמען שרידי השואה וגרמניה המזרחית מגלה יחס עויין לה במיוחד ואף תומכת בארגוני החבלה ולא רק תמיכה פוליטית.

לעמדה זו לא היתה שום תגובה והיה לי הרושם שהיא נתקבלה בהבנה כללית, אבל גם גרמניה המזרחית נתקבלה לחברות בועד המנהל בהסכמת כל חברי הועד הנוכחים (אסליה, בלגיה, גרמניה המערבית, ספרד, פורטוגל, פולין, שוויץ וצרפת) להוציא נציג ישראל.

8. הסיור

עם גמר הקונגרס החקייט סיור שהוגדר בחכנית הקונגרס כ"שיבת עבודה בשטח". במשך חצי יום בקרנו בהרים הבורבונזיים, הנמצאים בסביבה הקרובה של וויטי (מזרחה ממנה) ויכולנו לעמוד על העושר הרב של אזור זה מבחינת נוף, מים וארכיטקטורה; וכן גם על ההשקעות הרבות שמטקיע הגוף המיוחד שהוקם לפיתוח האזור בתחום התיירות. גוף זה הנקרא "הסינדיקט המעורב לפיתוח התיירות" מורכב מנציגי הרשויות המוניציפליות והממשלתיות וכן גם לשכות המסחר והחקלאות.

Section 1

The first part of the document discusses the general principles of the law and the scope of the inquiry. It outlines the objectives and the areas of focus for the study.

The second part of the document provides a detailed analysis of the specific issues involved. It examines the various factors that influence the outcome of the process and the role of the different stakeholders.

The third part of the document presents the findings of the study and discusses their implications. It highlights the key results and the lessons learned from the research.

The fourth part of the document offers recommendations and conclusions based on the findings. It provides practical suggestions for improving the process and achieving the desired outcomes.

The fifth part of the document contains the final remarks and a summary of the main points. It reiterates the importance of the study and the need for continued research in this area.

Section 2

The second section of the document provides a more in-depth look at the specific details of the study. It includes a detailed description of the methodology used and the data collected.

הסיור השני נמשך יום שלם והוא כלל ביקור בפרק המיוחד במינו שהוקם באזור הרי הגעש של מרכז צרפת שפעילותם הופסקה לפני כ-6000 שנים. פרק זה נמצא בסביבות העיר קלרמונט פרנד שהינה עיר הבירה לאזור אוברן המרוחק מווישי מרחק של כ-60 ק"מ בכיוון לדרום.

כמובן שהנוף הינו מרשים במיוחד וכן גם מרשימות ההסקעות שנעשו בפיתוח החיירות באזור זה כולל בניית תוואי למירוצי מכוניות בהרי אוברן עם כל הסיבובים המסוכנים והמרתקים.

במשך הסיור היתה לי אפשרות לעמוד מקרוב על החקלאות, הקיימת כמעט אך ורק בעמקים שבין ההרים וגם לבקר במספר כפרים. המפגש עם החקלאות של אזור אוברן לא היה מעודד ביותר. מכסת הקרקע, המספיקה כדי לנהל "היים הוגנים" היא, לדברי מדריך הסיור מהמחלקה לגיאוגרפיה של אוניברסיטת קלרמונט - פרנד, 300 ד' מאמצי לתרגם לי לפרנקים את ה"היים הוגנים" או לפחות להשוותם לשכבות אוכלוסיה אחרות העלו חרס. בשיחות עם כמה אכרים - מבוגרים לרוב - יכולתי לעמוד על הבעייה העיקרית של הכפר באוברן והיא עזיבתו על ידי אנשים צעירים והפיכתו לישוב של אנשים זקנים. במצב זה של הענינים לא קיימת הבעייה של מחסור בקרקע, כפי שהיתה במשך דורות, אלא לפעמים של עודף קרקע שאין מי שיעבדה. ידעתי תמיד שחקלאות צרפת הינה מפגרת (מכאן התביעות הצרפתיות ממדינות אחרות של השוק בשטח המדיניות החקלאית שהן יסאו בהוצאות פיגור זה) אבל לא תארתי לעצמי ולא הכרתי את מידת הפיגור. באוברן צועד המשק החקלאי - אם כי מכסת הקרקע שלו יחסית ניכרת - לקראת משק קיום ורק עודף התוצרת, שהינו עדיין ניכר, מיועד למכירה. ענף הפלחה שהינו הענף העקרי מספק למטפחת החקלאי את הלחם שאינו מסובסד בצרפת. משק החי כולל עופות את הבשר והחלב וכן גם אפשר לראות בסדה ירקות (בעקר תפוחי אדמה) בקנה מידה לא מסחרי. נמסר לי שכל התוצרת השנתית המטווקת על ידי משק חקלאי מסוג זה - אינו עולה על 4000-5000 פרנקים שהם כ-1000 דולר דבר המצביע על האופי של משק זה.

דברים אלה על החקלאות הינם רשמים בעיקר ומתייחסים לאוברן בלבד. ברוב האזורים האחרים של צרפת נעשה - כך נמסר לי - מאמץ לטיקום ופיתוח החקלאות הזוכה לתמיכה מצד הארגון של החקלאים הצעירים, המנסה לשחות נגד הזרם.

בזמן הסיור היתה לי ההזדמנות לקשור קשרים עם כמה מהפעילים האזוריים, פקידי רשויות הפיתוח ואנשי המחלקה לגיאוגרפיה של אוניברסיטת קלרמונט - פרנד - בירתה בת 300 אלף תושבים של אזור אוברן.

... ..
... ..
... ..

... ..
... ..
... ..

... ..
... ..
... ..

... ..
... ..
... ..

... ..
... ..
... ..

... ..
... ..
... ..

... ..
... ..
... ..

... ..
... ..
... ..

... ..
... ..
... ..

HEAD OFFICE
P.O.B. 92, JERUSALEM
Tel. 39261

משרד ההנהלה
ת.ד. 92, ירושלים
טל. 39261

6/23/72

מספר תעודת זהות	610218
תאריך תשלום	21. 10. 73
שם	
מספר תעודת זהות	

יח' בהשרי חשל"ב
14 באוקטובר 1973

א ל: מר ח. ראם ✓

מאת: אברהם רוזנמן

הנדון: מינויים לוועדות ההיגוי והצבה בעלי מקצוע לצוות התכנון

בהתאם להחלטה שנתקבלה בישיבת הוועדה הארצית לתאום התכנון האזורי הכולל מיום 1.10.73 בה אושרה ההצעה הארגונית ונסקרו עבודות צוותות התכנון באזורים שונים - אבקשך להמציא לנו:

1. מינוי לנציגי משרדך לוועדות ההיגוי לתכניות האזוריות.
2. הוצעה על הצבה בעלי מקצוע אשר יכסו בצוותות התכנון את המקצוע עליו מופקד משרדך - בהתאם למוסכם בסעיף 3 של המבנה הארגוני.

בשלב זה נבקשכם להמציא את המינויים לוועדות ההיגוי וההודעות על הצבה בעלי מקצוע לצוותות התכנון לתכניות האזוריות כדלקמן:

1. הגליל המרכזי *מאן קרני*
2. בקעת הירדן *איש י'א*
3. רמת הנגב *יאק כ'א*

באשר לטפול בתכניות האזוריות של רמת הגולן, צפון ים המלח, מטה יהודה, חבל אשכול והערבה יוחלט על כך לאחר שיקויים בהן דיון בוועדה הארצית וגם זאת בהתאם להחלטה שנתקבלה בישיבתנו האחרונה.

אודה לכם מאד עבור ההענות לפנייתנו זו ועל ידי כך האפשרו לקדם את עצם הנושא עליו מופקדת הוועדה הארצית וגם להכניסו למסגרת ארגונית ברורה גם מהבחינה הפרמלית.

ב ב ר כ ה,

אברהם רוזנמן

לוטה: סיכום הישיבה מיום 1.10.73

העמק: פרופ' ר. ויץ
מר י. ארבל

СЕРТИФИКАТ
НА ПРАВО НА ИСПОЛНЕНИЕ

СЕРТИФИКАТ
НА ПРАВО НА ИСПОЛНЕНИЕ

№ 107
1. 20.01.1970
1970

на име на
И. И. Иванов

№ 107

№ 107

ОБЩИ УСЛОВИЯ ЗА ИЗДАВАНЕ НА СЕРТИФИКАТА

Създадени са условията за издаване на сертификата, които са валидни за всички сертификати, издадени от С.О.И. на име на физически лица, които са валидни за издаване на сертификати, издадени от С.О.И. - всички условия са:

- 1. Сертификатите са издадени само за физически лица.
- 2. Сертификатите са издадени само за физически лица, които са валидни за издаване на сертификати, издадени от С.О.И. - всички условия са:

Създадени са условията за издаване на сертификата, които са валидни за всички сертификати, издадени от С.О.И. - всички условия са:

- 1. Сертификатите
- 2. Сертификатите
- 3. Сертификатите

Сертификатите са издадени само за физически лица, които са валидни за издаване на сертификати, издадени от С.О.И. - всички условия са:

Сертификатите са издадени само за физически лица, които са валидни за издаване на сертификати, издадени от С.О.И. - всички условия са:

№ 107

№ 107

№ 107

№ 107

הועדה הארצית לתכנון אזורי כולל

ירושלים, ה' בחשרי השל"ד
4 באוקטובר 1973

ס י כ ו ס

ישיבת הועדה הארצית לתאום התכנון האזורי הכולל שהתקיימה
ב-1.10.73 בירושלים.

נוכחו:

א. חברי הועדה

פרופ' ר. ויץ - יו"ר
א. אפרת
ד"ר א. מרינוב
א. רוזנמן
ש. ריין
א. שילה
א. שליב

ב. מוזמן: י. ארבל

סדר היום

א. אשור ההצעה הארגונית
ב. דין וחשבון על מצב עבודות התכנון

א. ההצעה הארגונית

1. הועדה מאשרת את המסמך שהופץ בין החברים.
2. הועדה רושמת לפנייה שהשרות לשמירה על איכות הסביבה יהיה מופקד על נושאי נוף וסביבה במסגרת עבודות צוותות התכנון וכך גם את הודעתו של מר א. שילה המבקש לתאם אתו נושאים אלה וזאת בתוקף היותו יו"ר הועדות ליעור מרעה ושמורות טבע (סעיף זה יצורף להצעה הארגונית כחלק בלתי נפרד ממנה).

ב. דו"ח על מצב התכנון באזורים שונים

מר א. רוזנמן - מסר לוועדה דין וחשבון על 8 אזורים בהם פעילה המחלקה להתייבות בנושא התכנון האזורי.

1914

...

...

...

...

...

לאחר שחברי הועדה העירו את הערותיהם הכלליות הוחלט כדלקמן:

1. החלטות כלליות

- 1.1. מר א. רוזנמן יפנה לחברי הועדה בבקשה למנות את נציגי משרדיהם בוועדות ההיגוי השונות וכן גם להציב את בעלי המקצוע בצוותות התכנון השונים וזאת בהתאם למסמך הארגוני.
- 1.2. הועדה תכונס באופן קבוע כל שבועיים וזאת על מנת להזיב את הפיגור הרב בדיוניה.

2. החלטות הנוגעות לאזורים השונים

2.1 רמת הגולן

- 2.1.1 בגלל קיומן של פעילויות מקבילות בנושא הכניה פיתוח ומתאר הוטל על מר א. רוזנמן להפגש עם ועדת ההיגוי לתכניה המתאר בכוונה לתאם את שתי הפעילויות. הועדה תחזור ותדון בנושא לאחר שתשמע את דיווחו של מר א. רוזנמן על תוצאות פגישתו.

2.2 גליל מרכזי

- כיוון שבבולות האזור, יו"ר ועדת ההיגוי וכן גם מרכז הצוות אושרו כבר בישיבות קודמות הוסכם:
- 2.2.1 לצרף לוועדת ההיגוי את בא כח משרדי הקליטה והבטחון, היועץ לענייני הערבים והמועצות האזוריות.

2.3 בקעת הירדן

- 2.3.1 לאשר את בבולות האזור
- 2.3.2 למנות את מר אפריים שילה כיו"ר ועדת ההיגוי
- 2.3.3 לצרף את פרופ' ע. זהר לוועדת ההיגוי
- 2.3.4 לאשר את מר נחום מרקובסקי כמרכז צוות התכנון

2.4 צפון ים המלח

- 2.4.1 לאחר שהעבודה נמצאת כבר בשלבי גמר סוכס שההצעה חובה לדיון בפני הועדה בישיבתה הקרובה ב-22.10.73. לאחר הדיון יוחלט על המשך הספול.

2.5 מטה יהודה

- 2.5.1 התכנית חובה לדיון הועדה באחת מישיבותיה הקרובות.

2.6 חבל אשכול

- 2.6.1 הועדה תקבל דו"ח התקדמות מפורט על התכנית ובעקבותיו תחליט על הצעדים הארגוניים הבאים.

2.7 רמת הנגב

- נמסר שבאזור זה לא נישו עד עתה פעולות תכנון משמעותיות. הוחלט:
- 2.7.1 לבקש את משרד הפנים למנות יו"ר לוועדת ההיגוי
- 2.7.2 למנות את מנחם לוריא למרכז צוות התכנון

2.8 הערבה

- פרופ' ר. ויץ, בתוקף תפקידו כיו"ר ועדת ההיגוי, מסר שהתכנית נמצאת בשלבי סיום. הוחלט:
- 2.8.1 התכנית חובה לדיון בפני הועדה באחת מישיבותיה הקרובות. לאחר הדיון יוחלט על המשך הספול.

0104

1. The first part of the document is a list of names and addresses.

2. The second part is a list of names and addresses.

3. The third part is a list of names and addresses.

4. The fourth part is a list of names and addresses.

5. The fifth part is a list of names and addresses.

6. The sixth part is a list of names and addresses.

7. The seventh part is a list of names and addresses.

8. The eighth part is a list of names and addresses.

9. The ninth part is a list of names and addresses.

10. The tenth part is a list of names and addresses.

11. The eleventh part is a list of names and addresses.

12. The twelfth part is a list of names and addresses.

13. The thirteenth part is a list of names and addresses.

14. The fourteenth part is a list of names and addresses.

15. The fifteenth part is a list of names and addresses.

16. The sixteenth part is a list of names and addresses.

17. The seventeenth part is a list of names and addresses.

18. The eighteenth part is a list of names and addresses.

19. The nineteenth part is a list of names and addresses.

20. The twentieth part is a list of names and addresses.

21. The twenty-first part is a list of names and addresses.

22. The twenty-second part is a list of names and addresses.

23. The twenty-third part is a list of names and addresses.

24. The twenty-fourth part is a list of names and addresses.

25. The twenty-fifth part is a list of names and addresses.

ה ע ת פ

חל אביב, כ"ד אב תשל"ג
22.8.73

סיכום דיון בענין מתן שירותים בישובים מעבר לקו הירוק בהשתתפות ה"ה:
הלפון, א. אייגס, י. קדם, א. רוזנמן שהחקיים ב- 22.8.73.

1. הטוענות האזוריות, אליהן צורפו ישובים מעבר לקו הירוק, יספקו לישובים אלה את כל השירותים שהמועצה מספקת לישוביה.
2. הישובים ישחטמו בהוצאות הקשורות במתן השירותים לפי הקריטריונים המקובלים במועצה (מסים).
3. במידה ולמועצה יהיו הוצאות ספציפיות הקשורות במתן שירותים לישובים מעבר לקו הירוק ולא יהיה ביכולתה לעמוד בהן לאחר מיצוי כל אפשרויותיה יובא הנושא לדיון משותף לבין החטיבה להתישבות של החסדרות הציונית לבין נציגי ארגון המועצות האזוריות במטרה למצוא פתרון בכל מקרה ומקרה לפופו של הענין.

רשם: אברהם רוזנמן

100

THE UNIVERSITY OF CHICAGO PRESS

1. THE UNIVERSITY OF CHICAGO PRESS
2. THE UNIVERSITY OF CHICAGO PRESS
3. THE UNIVERSITY OF CHICAGO PRESS

ה ע ת פ

חל אביב, כ"ד אב תשל"ג
22.8.73

סיכום דיון בענין מתן שירותים בישובים מעבר לקו הירוק בהשתתפות ה"ה:
הלפון, א. אייגט, י. קדם, א. רוזנמן שהתקיים ב- 22.8.73.

1. המועצה האזורית, אליהן צורפו ישובים מעבר לקו הירוק, יספקו לישובים אלה את כל השירותים שהמועצה מספקת לישוביה.

2. הישובים ישתתפו בהוצאות הקשורות במתן השירותים למי הקריטריונים המקובלים במועצה (מסים).

3. במידה ולמועצה יהיו הוצאות סמציפיות הקשורות כמתן שירותים לישובים מעבר לקו הירוק ולא יהיה ביכולתה לעמוד בהן לאחר מיצוי כל אפשרויותיה יובא הנושא לדיון שותף לבין החסיבה להתייבות של ההסתדרות הציונית לבין נציגי ארגון המועצות האזוריות במגמה למצוא פתרון בכל מקרה ומקרה לפופו של הענין.

רשם: אברהם רוזנמן

ה ע ת ק

הל אביב, כ"ד אב תשל"ג
22.8.73

סיכום דיון בענין מתן שירותים בישובים מעבר לקו הירוק בהשתתפות ה"ה:
הלפון, א. אייגס, י. קדט, א. רוזנמן שהחקיים ב- 22.8.73.

1. המועצה האזורית, אליהן צורפו ישובים מעבר לקו הירוק, יספקו
לישובים אלה את כל השירותים שהמועצה מספקת לישוביה.

2. הישובים ישחטפו בהוצאות הקשורות במתן השירותים לפי הקריטריונים
המקובלים במועצה (מסים).

3. במידה ולמועצה יהיו הוצאות ספציפיות הקשורות במתן שירותים
לישובים מעבר לקו הירוק ולא יהיה ביכולתה לעמוד בהן לאחר
מיצוי כל אפשרויותיה יובא הנושא לדיון משותף לבין החטיבה
להתישבות של ההסתדרות הציונית לבין נציגי ארגון המועצות
האזוריות במגמה למצוא פתרון בכל מקרה ומקרה לפופו של העניין.

רשם: אברהם רוזנמן

6/23/2

כ"ב בסיון תשל"ג
22.6.73

לכבוד
א. רוזנמן
חמ"ל להתישבות
הסוכנות היהודית
תל אביב

א.נ.ג.

הנדון: שירותים לישובים מעבר לקו הירוק

לאור הבעיות המחזוריות אבקש לקבוע פגישה לדיון
באספקת שירותים לישובים מעבר לקו הירוק בהקדם.

בכבוד רב

א. הלפון

SECRET

CONFIDENTIAL
1950

SECRET
CONFIDENTIAL
CONFIDENTIAL
CONFIDENTIAL

CONFIDENTIAL - SECURITY INFORMATION

CONFIDENTIAL - SECURITY INFORMATION
CONFIDENTIAL - SECURITY INFORMATION

SECRET

CONFIDENTIAL

THE JEWISH AGENCY
LAND SETTLEMENT DEPT.

HEAD OFFICE
P.O.B. 92, JERUSALEM
Tel. 39261

הסוכנות היהודית
המחלקה להתישבות חקלאית

משרד ההנהלה
ת.ד. 92, ירושלים
טל. 39261

יב" במיון חשל"ג
13 ביוני 1973



לכבוד
מר א. חלפון
ארגון המועצות האזוריות
ת.ד. 33210
חל-אביב

א. ג.

הנדון: שחופן של המוה"א בהכרעות חכנוניות בשטח שיפושן.

קבלתי אח מחבך מיום 24.5.73 בנדון.

ברצון אזמן פגישה לפי הצעתך, אולם עליך לדעת כי:

1. אין חכנון שאנו עושים אשר איננו מוגש כחוק למועצה האזורית - או לגוף החכנוני שלה - הועדה המקומית לחכנון ובניה.
 2. אין מיקום או שיפוש אשר אליו לא מוזמן ראש המועצה.
 3. הראיה - יש אלינו פניות רבות של מועצות לחכנון עבורן חכנויות אזוריות ואחרות והכל ברוח שחוף פעולה.
- אודה לך על-כך אם תואיל להכין לקראת הפגישה מקרים קונקרטיים לדיון ולהמציאם אלי.

ב ב ר כ ה,

רענן ויש
ראש המחלקה להתישבות.

6/23/2

כ"ב באייר תשל"ג
24.5.73

לכבוד
רענן וייץ
ראש המחלקה להתישבות
הסוכנות היהודית
ירושלים

ח.נ.,

הנדון: שתופן של המוה"א מחכרעות תכנוניות בשטח שיפוטן.

רבו המקרים בהם נקבעו ע"י המחלקה להתישבות עובדות
בשטח שפוטן של מו"א מבלי שהנ"ל שותפו, כאשר בסופו של דבר
מי שיאלץ לטפל בכל הבעיות שמתעוררות לאחר מכן, כתוצאה
מחכנון לקוי, או לא מושלם הגן המוה"א.

על מנת למנוע הישנות מקרים כנ"ל וחיידוד היחסים
אני מציע לזמן פגישה בינינו בה תזמין את עובדי המחלקה
האחראיים, לקביעת מדיניות משותפת.

בכבוד רב

א. הלפון

THE GREAT NORTH
STREET

1917
1918
1919
1920
1921
1922

1923

THE GREAT NORTH STREET

The Great North Street is a main thoroughfare in the city of London, extending from the City to the north. It is a wide, paved street with many shops and houses. The street is very busy and is a good place to see the sights of London.

The Great North Street is a very important street in the city. It is a good place to see the sights of London and to buy some of the best goods in the city. The street is very busy and is a good place to see the sights of London.

1924

1925

6/23/2

ד"ר חשבה חס"ב

11.12.72

לכבוד
מר י. ליפמן
המוכנות היהודית
תל אביב

א.ג.א

הנדון: פירוק כבישים פנימיים בחו"א באר טוביה

בחשבה למכתבך בנדון הנני לאודיעך על הסכמתנו לפירוק
הלקחה בסלילת הכבישים למושבים: חשב, אורות, גבעתי, בית עזרא.

אנו סידענו לחו"א באר טוביה בסלילת הכבישים הנ"ל לפי
המקובל, וחסר לה עריין חסיפון שלכט ושל טעדי השיכון.

בכבוד רב

י. שיין

הצמדי

- י. דקל (
- ג. גנץ (המוכנות היהודית, ח"א
- מ. מועלס (
- א. בסין (
- י. מרגלית, טעדי השיכון, ח"א

1950

100-100000-100000

100-100000-100000

100-100000-100000

100-100000-100000

100-100000-100000

100-100000-100000

100-100000-100000

6123/2

בג"א אקרי חשל"ג
29.9.72

לכבוד
י. דקל
סגן מנהל המחלקה להתישבות
חסוכנות היהודית
ירושלים

א"נ

במסגרת הריארגון קעבודה מוסדותינו בהקשר להבחרי למנכ"ל
"אוצי השלטון המקומי בע"מ" נבחרו 2 מזכירים לארגוננו א. בראל,
ראש מו"א טנשה וא. הלפון, ראש מו"א באר טוביה ואנכי ליו"ר
החנהלה.

א. הלפון יטפל בין היתר במכרזים הבינכעריים שבתחומינו
ויזכה כמובן, לעזרתי ככל שאירש. ודאי לי שגם מצדך יחא כן.

במבור רב

י. שיין

העמק:

י. ליפמן, במחלקה להתישבות של חסוכ"י, ח"א
א. הלפון, כאן

10/10/50

10/10/50

10/10/50
10/10/50
10/10/50

10/10/50
10/10/50
10/10/50

10/10/50
10/10/50
10/10/50

10/10/50

10/10/50

10/10/50
10/10/50
10/10/50

THE JEWISH AGENCY
LAND SETTLEMENT DEPT.

Head Office
P.O.B. 92, Jerusalem

הסוכנות היהודית
המחלקה להתישבות חקלאית

משרד ההנהלה
ת.ד. 92, ירושלים

כ"ב אב תשל"ב
2 באוגוסט 1972



לכבוד
חברי הועדה לתכנון אזורי
ח"ה ר. אלוני - מנהל מקרקעי ישראל
י. ארבל - המרכז לחקר התישבות
ג. בר-לב - " " "
י. דט - משרד המסים
י. דקל - הסוכה"י
י. שיין - המרכז החקלאי ח"א ✓
א. טילה - משרד החקלאות ח"א

...3.2

בהתקשרי להעביר אליכם את החצקה לארגון הפעולות בתכנון
האזורי הכולל הרצופה בזה.

הדיון בנושא זה יערך ביום ב' 4/9 סעה 16.00 במשרדו של
ראש המחלקה בירושלים והנכם מוזמנים להשתתף בדיון זה.

ב י ר כ ה

שמחה קצנל

העמקו ראש המחלקה

ירושלים, כא' באב תשל"ב
1 באוגוסט 1972

הצעה - לארגון הפעילות בתכנון האזורי הכולל

הפעילות בתכנון האזורי הכולל, תתבצע בשלוש רמות: א) ועדה ארצית לתאום התכנון האזורי הכולל. ב) ועדות היגוי איזוריות. ג) צוותות רב-מקצועיות לתכנון אזורי כולל.

(א) ועדה ארצית לתאום התכנון האזורי הכולל

(1) הרכב

- הועדה תורכב מנציגים בכירים של המוסדות דלקמן:
- א. ראש המחלקה להתיישבות - יו"ר.
 - ב. מנהל האגף לתכנון - משרד הפנים.
 - ג. סגן המנהל הכללי של משרד השכון - (פרוגרמות).
 - ד. מנהל המרכז לתכנון חקלאי והתיישבותי - משרד החקלאות.
 - ה. יו"ר ארגון המועצות האזוריות.
 - ו. סגן מנהל כללי - מנהל מקרקעי ישראל.
 - ז. סגן המנהל הכללי במחלקה להתיישבות (הממונה על חכנון אזורי).
- מזכירות הועדה: האגף לתכנון אזורי כולל - במחלקה להתיישבות.
חברים נוספים לוועדה יתקבלו רק לפי הסכם של החברים הנזכרים.

(2) תפקידי ועדת התאום הארצית

- א. להחליט על קדימיות בהכנת חכניות פתוח אזוריות כוללות.
- ב. לתאם את איוש נציגות המוסדות בצוותות התכנון וההיגוי באזוריים.
- ג. להנחות את ועדות ההיגוי וצוותות התכנון האזוריים.
- ד. למנות ועדות שפוט לתכניות האיזוריות או לשמש בעצמה כועדת שפוט במקרים בה החליט על כך.

(3)

(3) שיטת העבודה של ועדת התאום הארצית

- א. הועדה תתכנס אחת לחודש ביום שני הראשון של כל חודש בשעה 16.00.
- ב. סדר היום יוכן ע"י האגף לתכנון איזורי כולל בתאום עם חברי הועדה.
- ג. המזכירות תפיץ בין חברי הועדה את כל החומר הדרן בסעיפים הכלולים בסדר היום לפני מועד הישיבה.

Faint header text at the top of the page, possibly including a date or reference number.

Section 1: Introduction

Paragraph of text under the first section header, containing several lines of faint, illegible text.

Section 2: Methodology

- 1. The first point in the methodology section.
- 2. The second point in the methodology section.
- 3. The third point in the methodology section.
- 4. The fourth point in the methodology section.
- 5. The fifth point in the methodology section.
- 6. The sixth point in the methodology section.
- 7. The seventh point in the methodology section.
- 8. The eighth point in the methodology section.
- 9. The ninth point in the methodology section.
- 10. The tenth point in the methodology section.

Section 3: Results

- 1. The first point in the results section.
- 2. The second point in the results section.
- 3. The third point in the results section.
- 4. The fourth point in the results section.
- 5. The fifth point in the results section.
- 6. The sixth point in the results section.
- 7. The seventh point in the results section.
- 8. The eighth point in the results section.
- 9. The ninth point in the results section.
- 10. The tenth point in the results section.

Section 4: Conclusion

- 1. The first point in the conclusion section.
- 2. The second point in the conclusion section.
- 3. The third point in the conclusion section.
- 4. The fourth point in the conclusion section.
- 5. The fifth point in the conclusion section.
- 6. The sixth point in the conclusion section.
- 7. The seventh point in the conclusion section.
- 8. The eighth point in the conclusion section.
- 9. The ninth point in the conclusion section.
- 10. The tenth point in the conclusion section.

(ב) ועדות היגוי אזוריות

(1) הרכב

הועדות חורכבנה מנציגי המוסדות הקטורים בפעולות התכנון באזור ונציגי היטובים באזור וארגוניהם.
יו"ר הועדות יהיה מנהל החבל המתאים במחלקה להתיטבות.
במקרים מיוחדים תוכל הועדה לתאום למנות יו"ר אחר.

(2) תפקידי הועדות

להנחות, להדריך וללוות את צוות התכנון האזורי הכולל, ולהכין את התכנית האזורית עד לשפוטת.

(ג) צוותות רב-מקצועיות לתכנון אזורי כולל

(1) הרכב

הצוותות יכללו אנשי מקצוע בפעילויות הנוגעות לדבר אשר ימונו ע"י המוסדות המשתתפים בוועדת התאום הארצית. האיוט יעטה ע"י המוסדות או ע"י המחלקה להתיטבות בהסכמה ובתאום עם המוסד הנוגע לדבר.
מרכז הצוות יתמנה ע"י המחלקה להתיטבות.

(2) צוות התכנון יורכב בהתאם לתנאים הסוררים בכל איזור לפי רשימת המקצועות דלהלן:

1. חברה
2. אוכלוסיה כ"א ותעסוקה
3. חקלאות ומים
4. שיכון ובניה
5. תעסיה (כולל תעסיה להעמקה הייצור בחקלאות)
6. תזירות קייט ונופש
7. שרותים איסיים וצבוריים
8. נוף וסביבה
9. הנדסת מערכות
10. תכנון פיזי ותשתית אזורית
11. השילוב הכולל (אינטגרציה כלכלית, קהילתית ופיזית).

(3) הכנת החומר בכל פעילות מסוימת תונחה על ידי המוסד המופקד על פעילות זו. כך למשל: מתכנן הפתוח החקלאי יונחה ע"י המרכז לתכנון חקלאי והתיטבות.

(4) המתכנן הפיזי של הצוות האזורי יונחה ע"י המדיניות שנקבעה בתכנית המתאר המחוזית. במידה ותוצאות התכנון של הצוות האזורי לא יסוכמו עם תכנית המתאר המחוזית יובא לדיון בהשתתפות מנהל האגף לתכנון האגף לתכנון של משרד הפנים. במידה ויוסכם יובא לאישור הועדה המקומית והמחוזית בנוהליט הרגילים.

(5) הנתונים הכלוליים בתכנית האיזורית הכוללת לא יחיבו את המוסדות המופקדים עליהם. כך, למשל, לא יחיבו נתוני הקרקע המים הייצור החקלאי את משרד החקלאות.

THE UNIVERSITY OF CHICAGO

PHYSICS DEPARTMENT

PHYSICS 551 - QUANTUM MECHANICS
PROBLEM SET 10

Due Date: _____

PROBLEM 1

Consider a particle in a one-dimensional potential well...

PROBLEM 2

(a)

Find the energy eigenvalues and eigenfunctions for a particle in a potential well...

(b)

Calculate the expectation value of the position operator...

(c)

Discuss the physical significance of the results obtained in part (b)...

(d)

Calculate the probability of finding the particle in a certain region...

ו באב תשל"ב
17.7.1972

הסוכנות היהודית לא"י
המחלקה להתישבות

6/23/2

פרוטוקול מישיבת הוועדה לתכנון אזורי כולל

משתתפים: י.דט, ש.סקלנביץ, י.דקל, ש.אבני, ג.בר-לב, ר.ויץ, א.טילה.

סדר היום:

1. שיטות ודרכי עבודה הוועדה וצוותה התכנון האזוריים.
2. שונות
- ר. ויץ: העלה ענין הקמת צוות לתכנית מאר ברמת הגולן, ע"י משרד הפנים, ומשרד הטיכון ומנהל מקרקע-ישראל.
- י.דט : מקריא מכתבו של ארביט למנכ"ל משרד הפנים וכן מהלך ענין הארגון של צוות לתכנית מאר.
- ט. אבני: מסביר את הענין , המנכ"ל של משרד הפנים הציע לאלוני, אבני וארד מהתישבות, הקמת צוות לתכנית מאר. ארד הסכים והמחלקה לא אישרה (לפני כחצי שנה).
- י.דקל : הסביר את ההבדל בין הגדרת התכנית האזורית ובין תכנית המתאר.

י.דקל : הצעה לשיטות עבודה וארגון - התכנון האזורי הכולל

מבנה ארגוני - העבודה בצוותים אזוריים. לפני תחילת העבודה יוגדרו ויתואמו האזורים פעולות הצוותות ע"י הוועדה הארצית ונציגיהם האזוריים. בצוותות יהיו נציגי המשרדים הסקטוריאליים - או עובדים מקצועיים - שיאשרו ע"י המשרדים הסקטוריאליים. הרמה הבאה , ועדת היגוי - של הצוות המיוצגה ע"י נציגי המשרדים האזוריים - שיתוו מדיניות ויאשרו עבודה תכנון. התנגשות ראשונה שעלולה: להוצר היא: האם צוות אזורי יכול להגיע לתכנית שמתנגשת עם המגמה הארצית הסקטוריאליה וכיצד ינתן חופש הפעולה לצוות האזורי לבדוק ברמה אזורית. האחריות לתכניות מאר מחוזיות , נמצא לפי החוק בידי משרד הפנים וימשיך להיות כך. פעולות הפתוח הטוטפות ופרויקטים (2-3 שנים) - עוסקים במסגרת הרגילות כמו: מדור תכנון הפתוח והמחלקות המתאימות במרדי המשטלה הסקטוריים. צוותות התכנון האזוריים הכוללים - יעסקו בתחזיות, באוכלוסייה, חברה, כח אדם, וכן התכנון הסקטוריאלי לטווח ארוך, כמסגרת עבודה לצוותות הפרויקטים.

Faint, illegible text at the top of the page, possibly a header or title.

Second block of faint, illegible text, appearing as several lines of a paragraph.

Third block of faint, illegible text, continuing the narrative or list.

Fourth block of faint, illegible text, showing some structural elements like a list or sub-section.

Fifth block of faint, illegible text, possibly a transition or a new section.

Sixth block of faint, illegible text, appearing as a distinct paragraph.

Seventh block of faint, illegible text, continuing the main body of the document.

Eighth block of faint, illegible text, showing a change in tone or content.

Ninth block of faint, illegible text, possibly a concluding paragraph or footer.

י.ד.ט : תכנית מחאר - היא כוללת ומציגה את כל האספקטים של להם ביטוי פיזי.
ולכן תכנית המחאר מבטאת גם תכניות פתוח ושלבי בצוע. ולכן יש לדעתו לחבר את
כולם לבצוע תכנית מחאר.

ר. ויץ : כיצד ומי מכון את תכנית הפתוח שלפי זה אתם מכונים את תכנית המחאר. האם
אגף הפרוגרמות יכול להציג את תחזית הפתוח של הערבה למשל.

י.ד.ט : האגף מרכז את האינפורמציה מהמטרדים הטונים ומרכז לפרוגרמה מתומצמת.

א. שילה : נקודה אחת הובהרה: הפונקציה של מטרד הפנים. ואכן נעקידו לבטא את
תכניות הפתוח שנעשות ע"י מייצרי התכניות. עכשיו השאלה כיצד ומי יכין
את התכניות באתם אזורים - שהם ריקים, כמו גולן, בקעת הירדן, ערבה,
או באזורים מאוכלסים. חולך על דעתו של י. דקל בהצגת הדברים.
העובדה שבדברנו הרכה על פרוצדורות - ולמטה זה לא עובד, סימן שיש
משהו שלא מסתדר.

אם המטרה, היא הקמת מטרד מחאר - בתכנון אזורי, אז הדרך מלאה
מוקשים וקוצים. אך יש למצוא האוט עבודה ולעבוד במציאות,
נדבר על חקלאות: אחראי, על קרקע מיט יחידות חקלאות וכו, כפונקציה
יטירה. לכן אי-אפשר שיוקם צוות ונבקש מאתנו ללוח בן-אדם לצוות או לוועד
ההיגוי. זה לא עובד. אלא לצוות החקלאי - אני נוהן הנחיות וכו. ויש
כפיפות למרכז לתכנון.

ר. ויץ : אך מרכז צוות החקלאות יכול להתווכח ולדון עם מטרד החקלאות על בעיות
האזור.

א. שילה : כן, אך הכרעה סופית בידי. ואני צריך לקבל אסורים והכרעות ממוסדות מעלי
מנהל התכנון וכו. ומרכז הצוות החקלאי אינו יכול להציג בפני הצוות
האזורי תכנית שאינה מוסכמת עלי - (או איזו היא אלטרנטיבה שאינה מוסכמת
עלי).

ט. אבני : מציע לחזור לנושא. חיוני להגיע לצורה עבודה שתוכל לעבוד בטוח - אפילו
אם אין זה מושלם.

מספר הערות:

א. מה לא לעשות.

1. לדוגמא - אי-אפשר סאדריכל החבל יציג פרוט לבניה, (על הקיר יש דוגמא
של עצאל) כאשר יש הסכם - שאין זה נפקיד החבל. (והנזק כבר נגרם).
2. לעיתים מכינים - תכניות במטך חדשים בחדרי חדרי ואח"כ זורקים זאת
החוץ וזה מקומם.
3. בהרי- יהודה, הוצגה תכנית מוכנה שלא הותאף בו מטרד הטיכון וזה מקומם.

מה כן לעשות:

צריך להאט ולעבוד במסיתף.

1. חסר מבנה ארגוני של הועדה.

Faint, illegible text at the top of the page, possibly a header or introductory paragraph.

Second block of faint, illegible text in the middle of the page.

Third block of faint, illegible text towards the bottom of the page.

Final block of faint, illegible text at the very bottom of the page.

2. אין גובל של סדרי עבודה של הועדה העליונה
 3. הוחלל מהסוף. (הצוות האזורי)
 4. מהותית - לא יתחילו אין עבודה באזור ללא אסור הועדה הזאת.
 5. הנוהל האזורי - חייבים להתחרר מסכזופרניה. וגם בצוות הסיכון והדיוור - יעסוק רק איש מטעם המטרד או טמונה על ידו.
 6. ענין הכפיפות לא הובנה כראוי.
- והוצגה דוגמא של אי-הבנות שעלולות להוציא במקרה הכפיפות לא ברורה.

ס. קלנביץ: יש להציג בהפרדה שלוש דברים.

1. וועדה ההיגוי הרכב, חפקיד (עדיפות, טיסות, אונטגרציה, טיפוס).

2. הצוות האזורי

3. הצוות המקצועי חקלאות.

מה שלא ברור - זה חפקיד הצוות האזורי.

סוכס:

להכין בכתב את ההצעה ולטלוח לחברים לפני הישיבה. ההצעה חכלול בקוים כלליים את חפקיד הועדה, הרכב הועדה, כיצד היא שועלה וכיצד היא מפעילה את הצוותים האזוריים וכו.

Faint, illegible text, possibly bleed-through from the reverse side of the page. The text is arranged in several paragraphs and is mostly obscured by noise and low contrast.

הסוכנות היהודית לא"י
המחלקה להתישבות



י"ח בתמוז תשל"ב
30.6.1972

פרוטוקול משיבת הועדה לתכנון אזורי כולל

משתתפים: רענן ויץ, שלמה אבני, יהודה דקל, י. דס, יהושע ארבל.
מוזמנים: גדעון בר-לב, דב שרפשטיין, משה גרליק, סטיב ריינהימר.

- סדר היום :
1. דיון כללי
2. תכנון אזורי כולל - חבל הגליל.

1. דיון כללי

רענן: מציג את תפקידי הועדה שתעסוק בהאום עבודת התכנון האזורי הכולל. במחלק הדיונים יוצגו ע"י המשרדים הסוגים עבודות בתכנון אזורי כולל. כוונת הדיונים הקרובים הצגה תכנית העבודה האזוריות הן מספר ישיבות. י. דקל אחראי על הנושא במחלקה להתישבות.

י. דקל: בהנהלת המחלקה הוקם אגף לתכנון אזורי כולל, ובכל חבל, הוקם תא לתכנון אזורי כחלק מהמדור לתכנון הפתוח.

תפקיד האגף: (1) הדרכת יעוץ והכונה לתכניות האזוריות באזוריים.
(2) מומחים מקצועיים - שיעסקו בעבודה באזוריים בתפקידים שאינם מצדיקים מטרה מלאה באזוריים.

אנשי האגף: 3-5 אנשים הטקבליים סיוע מאגפים אחרים של המחלקה כמו האגף לתכנון כפרי-אזורי במרכז לתכנון- והאגף לתכנון התישבותי.

בחבליים: חבל הנגב: 2 צוותות: ערבה, וחבל אשכל. הערבה בתחילת העבודה, וחבל אשכל לקראת סיום.

חבל ירושלים: הפרויקט בסיוע וסיכום. כן נעשה תכנון לצפון ים המלח.

חבל הצפון: בקעת הירדן.

חבל הגליל: הדיון של היום זכך הגולן. לאחר שלב מסוים יבדקו מספר אזוריים נוספים לתכנון.

סוכמו לאחרונה דברים עם מנהל פתוח הקרקע ורשות שמורה הטבע על השתתפותם בעבודה סופפת.
כן סוכט עם משרד החקלאות ומשרד החיירות על השתתפותם בעבודה הסופפת.

RECEIVED
1900

NOV 10 1900

RECEIVED

TO THE HONORABLE SECRETARY OF THE
NAVY
WASHINGTON, D. C.

Dear Sir:

I have the honor to acknowledge the receipt of your letter of the 10th inst. in relation to the matter mentioned therein. I am sorry that I cannot give you a more definite answer at this time, but the matter is being considered by the proper authorities.

I am, Sir, very respectfully,
Your obedient servant,
[Signature]

Very truly yours,
[Signature]

RECEIVED
NOV 10 1900

י.דט: מציע להביא לדיון את נושא הגולן בפני הוועדה.

סוכם להביאו לפגישה הבאה וכן לקיים אז את הדיונים הכלליים.

2. חכנון אזורי חבל הגליל.

דב טרפסטיין: מציג את התנאים הגיאוגרפיים, תנאי ההתייבשות, נתוני האוכלוסייה (כ 90 אלף) (מרכז צוות החכנון) ורמת החיים (נמוכה).

יחרונה הפיזי הבולט - מקוט למרכז היירות ונופס.

לאור הנתונים הוצגו המטרות בנספח נפרד. וכן נושאי החכנון, אזורי החכנון, וצוות החכנון.

יהודה דקל: העלה מספר נושאים מרכזיים שמחלויים לדיון ולעבודה חכנון בגליל. בעיות פתוח יטובי המעושים באזור, שיחוף עם עריט ומועצות מקומיות, קליטה דור-ההמשך, ואמצעי קליטה מיוחדים למטיבת אוכלוסייה לאזור.

י.ארבל: שימור הנוף חשוב מבחינת ארצית ולא רק למתושבי האזור.

י.דט: מעלה את ענין החכנון המחוזי שעוסקים בכל הנושאים הללו. וכן צוותות טובים שעסקו בנושא.

ההנחיות לחכנון המחוזי - כוללות את המטרות הללו. וכן יסגן המועצות האזוריות - שהמטרד מממן את פעולתו לקראת חכנית מתאר. רצוי שיהיה ברור שיחוף הפעולה והתאום.

ט. אבני: 1, כדי שהוועדה תוכל לעבוד ברצינות צריך להקיש מערכת ארגונית ברורה - שתקבע צוות וכו'. למטל: בראש תת- הצוות שיעטוק בבניה וטכון חויב לעמוד איט משרד השיכון או איט מוטכס מסעמו. לכן צריך לתאם על בסיס של רצון-טוב.

2. סקר כל הנתונים והמצב לקראת חכנת הצוות - הוא תנאי הכרחי. (כדי למנוע כפילויות וכו').

3. הגליל: סעיף א במטרות ברור, אך הטאלה איך עושים זאת.

לגבי סעיף ב: מציע לטנות זאת לקחת את ההגדרה המאומצת ע"י המטטלה. (ועדת המנכלים) הבטחה - זה לא בדיוק המלה - כי זה מובטח. אלא כלי עזר - כיצד עושים זאת. (לטנות את הניסוח קצה).

1. The first part of the document is a list of names and addresses. The names are written in a cursive hand, and the addresses are in a more formal, printed style. The list appears to be a directory or a list of correspondents.

2. The second part of the document is a list of names and addresses, similar to the first part. The names are written in a cursive hand, and the addresses are in a more formal, printed style. The list appears to be a directory or a list of correspondents.

3. The third part of the document is a list of names and addresses, similar to the first two parts. The names are written in a cursive hand, and the addresses are in a more formal, printed style. The list appears to be a directory or a list of correspondents.

4. The fourth part of the document is a list of names and addresses, similar to the first three parts. The names are written in a cursive hand, and the addresses are in a more formal, printed style. The list appears to be a directory or a list of correspondents.

5. The fifth part of the document is a list of names and addresses, similar to the first four parts. The names are written in a cursive hand, and the addresses are in a more formal, printed style. The list appears to be a directory or a list of correspondents.

6. The sixth part of the document is a list of names and addresses, similar to the first five parts. The names are written in a cursive hand, and the addresses are in a more formal, printed style. The list appears to be a directory or a list of correspondents.

7. The seventh part of the document is a list of names and addresses, similar to the first six parts. The names are written in a cursive hand, and the addresses are in a more formal, printed style. The list appears to be a directory or a list of correspondents.

8. The eighth part of the document is a list of names and addresses, similar to the first seven parts. The names are written in a cursive hand, and the addresses are in a more formal, printed style. The list appears to be a directory or a list of correspondents.

9. The ninth part of the document is a list of names and addresses, similar to the first eight parts. The names are written in a cursive hand, and the addresses are in a more formal, printed style. The list appears to be a directory or a list of correspondents.

10. The tenth part of the document is a list of names and addresses, similar to the first nine parts. The names are written in a cursive hand, and the addresses are in a more formal, printed style. The list appears to be a directory or a list of correspondents.

4. רצוי שלכל צוות הנחנה הנחיות מירביות - לקראת עבודתו. למשל לגבי הבניית שאין להם שקום בחקלאות בסירותים וכו', "ולכן להקים חטיבה". זה נושא לדיון.

5. ההצעה הינה לתת למוצר שנייים - כדי שחוטל לבצע - ולדעתו זה רעיון מוטעה. לפי דעתו לא יהיה בדור-הזה אף סיכפה בצוע התכנית.

חלק מהמתודיקה של העניין זה תאום מירבי, חוץ כדי עשייה, ליבון הבעיות של המוטדוח הארציים והמקומיים הפועלים כבר בטח.

רענן ויץ: בתכניות הפתוח מטולבים כמעט כל מטרדי המטלה. ולכן היקמה הועדה שהפקידה היה מטולט.

(א) ידיעה על הפעולות הנעשות בטח.

(ב) תאום הפעולות.

(ג) תכנון בצוות משותפים

ובזאת התחילה העבודה בעקר בטעיפים א' וב'.

בקטר להקמת הצוותות: הגענו לתאום עם מטרד החקלאות על תאום בנושא ואנו מצעים לתאם זאת עם מטרדי אחרים בט.

בקטר לעתיד התכנון האזורי - יש לרענן השקמה שתהיה רחוק אזוריים לפתוח יותר

מהר- מהחזוי ע"י שלמה אבני.

בעניין הקונקרטי יש לפתוח בתאום מידי בין הצוות ומטרד הפנימי- במחוז.

הפגישה הבאה נקבעה ליום שני 17.7.72 , שעה 14.00 , בו ידונו על טיטות

ודרכי עבודה הועדה וצוותות התכנון האזוריים. (אם יקראו למטה בשיחה)

THE STATE OF TEXAS, COUNTY OF DALLAS, this 1st day of January, 1901, before me, the undersigned, a Notary Public in and for said State and County, personally appeared _____

known to me to be the person whose name is subscribed to the foregoing instrument, and acknowledged to me that he executed the same for the purposes and consideration therein expressed.

Given under my hand and seal of office this 1st day of January, 1901.

Notary Public in and for the State of Texas.

My commission expires _____

Witness my hand and seal of office this 1st day of January, 1901.

Notary Public in and for the State of Texas.

My commission expires _____

Witness my hand and seal of office this 1st day of January, 1901.

Notary Public in and for the State of Texas.

My commission expires _____

Witness my hand and seal of office this 1st day of January, 1901.

Notary Public in and for the State of Texas.

My commission expires _____

Witness my hand and seal of office this 1st day of January, 1901.

מס' 127-7-2

התנדדות הפועלים החקלאים
 נא לא רשום נתיב
 מס' חמוז השל"ב 127-7-2
 27 ביוני 1972
 ע"פ גבול הטיב ל נא לחזור לנגיזתו

- לכב' ה"הן ש. אבני משרד השכון
- ר. אלזני, מנהל מקרקעי ישראל
- י. ארבל, המרכז לחקר ההתישבות
- ג. בר-לב, המרכז לחקר ההתישבות
- י. דקל הסוכה"י
- י. דש, משרד הפנים
- י. שיין המרכז החקלאי
- א. שילה, משרד החקלאות
- ש. שקלנביץ, משרד החקלאות

..J.K

הנדון: ועדה להכנון אזורי

בהמשך להודעתנו הטלפונית, הואילו נא לרשום לפניכם כי ביום ב' 17/7 שעה 14.00 במשרדו של ד"ר ויץ בירושלים מתכנסת הועדה הנ"ל לדון בשיטה ודרכי העבודה של התכנון האזורי, והנכם מוזמנים להשתתף בדיון זה.

נודה לכם אם הואילו לאשר את השתתפותכם.

ב ב ר כ ה,

[Signature]
סמחה קסטל

העתק: ד"ר ר. ויץ

RECEIVED	NOV 11 1954
U.S. DEPARTMENT OF AGRICULTURE	
WASHINGTON, D.C.	
MAIL ROOM	
TELETYPE UNIT	
TELEPHONE ROOM	
STENOGRAPHIC UNIT	
CLERICAL UNIT	
LABORATORY	
LIBRARY	
OFFICE OF THE SECRETARY	

NOV 11 1954

- 1. ...
- 2. ...
- 3. ...
- 4. ...
- 5. ...
- 6. ...
- 7. ...
- 8. ...
- 9. ...

...

...

...

...

...

...

המחלקה להתיישבות
מספר 60/5

צפחה, יד' בתמוז תשל"ב
26 ביוני 1972



לכבוד
מר י. שיין ✓
ארגון המועצות האיזוריות
ח"ד 33210
ח ל - א ב י ב

א.נ.,

בהמשך למכתבי אליך מיום 29 במאי 1972, ברצוני להשלים את רשימת ישובי
ההר שלא נכללו במכתב הנ"ל ואלה הם:

ישובי הגולן:

- אל-על
- אל-רום
- אפיק
- בני-יהודה
- גבעת-יואב
- גשור
- חיספין
- כפר-חרוב
- מבוא-חמה
- מרום-גולן
- נאות-גולן
- נוה-אטיב
- נוב
- עין-זיון
- רמת-מגשימים
- רמות

מועצה איזורית סולם צור:

אדמית

מועצה איזורית מרום הגליל:

- ברעם
- יראון
- סאסא
- פרוד

מועצה איזורית גליל עליון

- יפתח
- מלכיה
- מנרה
- משגב-עם

כמו כן, באם לעקוב אחרי ההגדרות המתאימות, יש להוציא ממכתבנו הנ"ל
את הישובים: אליפלט, משמר-הירדן וכפר-יובל שאינם ישובי הר מובהקים.

בכבוד רב

[Handwritten signature]
יעקב ארז
מנהל חבל הגליל

הערה:

- מר י. אדמוני
- מר א. ברום - משרד החקלאות
- מר מ. חמל - מ.א. גליל עליון

יא/רב

Page 10
Date: 10/10/10
No. 100

10/10/10
10/10/10
10/10/10

10/10/10

10/10/10 10/10/10 10/10/10 10/10/10 10/10/10

10/10/10

10/10/10
10/10/10
10/10/10
10/10/10
10/10/10
10/10/10
10/10/10
10/10/10
10/10/10
10/10/10
10/10/10
10/10/10
10/10/10
10/10/10
10/10/10
10/10/10

10/10/10

10/10/10

10/10/10

10/10/10
10/10/10
10/10/10
10/10/10

10/10/10

10/10/10
10/10/10
10/10/10
10/10/10

10/10/10 10/10/10 10/10/10 10/10/10 10/10/10

10/10/10

10/10/10
10/10/10
10/10/10
10/10/10

10/10/10

10/10/10

10/10/10

הסוכנות היהודית לארץ-ישראל
המחלקה להתישבות חקלאית

בתשובה נא לחזיר :

 אגף _____
 מספר _____

תל-אביב, ב' בחשוון תשל"ב
 14.6.72

הסתדרות הנועלים הישראלית
 נגנו לראשונה בחיפה
 29/2
 ג' חשוון תשל"ב - 15.6.72
 י"ח
 ע"ז גמר הטיפול נא להחזיר לגניזה

הסניף הטלגרפי : "JEVAGENCY"
 CODE: BENTLEY

טלפון 258211 - ת.ד. 7053 P.O.B.
 רח' קפלן 17 הקריה
 17, KAPLAN ST. HAKIRIA

לכבוד
מר א. קרום, מנכ"ל
משרד החקלאות.

ה.נ.א.

למכתב המועצה האזורית הגליל הפליון מיום 9.6.72 ולמכתבך, שאולי מתייחס למכתב הנ"ל, מאותו תאריך.

1. אין כל ספק שמסקנות ועדה המנכלים לענין פתוח ישובי ההר מתייחסות לקבוצים ולמושבים כאחד.

2. הטיוע בממון החוצאות המוניציפליות של הישובים קשור בגודל הישוב ולא בצורת ארגונו (מושב או קבוץ).

זכאים לדעתנו לטיוע הישובים בהם פחות מ - 60 משפחות.

3. אשר לרשימות שהומצאו ע"י יו"ר המועצה האזורית הן כוללות מספר ישובים שאינם ישובי הר ולא נציע לכלול אותם במסגרת הישובים הזכאים להתיבה.

לדעתנו נוכל לצעוד על קרקע מוצקה כבצוע מסקנות ועדת המנכלים אם נספור על המסגרת ולא נסטה ממנה.

הישובים שלא נכלול ברשימה הם:

כפר יובל, מקיץ ברוך, מסמר הירדן.

בברכה,

(Handwritten signature)
 יחיאל אדמוני
 מנהל כללי

העתק מר י. שייך
 חבל הגליל
 מר י. ליכטמן

STATE OF TEXAS

DEPARTMENT OF PUBLIC SAFETY

SEARCHED BY

SEARCHED BY [] INDEXED BY []

AGENCY - []
CODE - []

NO. [] - []
[]

SEARCHED BY []
INDEXED BY []
SERIALIZED BY []
FILED BY []
OCT 15 1964
FBI - []

[]
[]

[]

[]

[]

[]

[]

[]

[]

[]

[]

[]

[]

[]

[]

[]

המחלקה: _____
 מספר: 68/15

צפת, ט"ז בסיון תשל"ב
 29 במאי 1972

הסוכנות היהודית לארץ-ישראל
 המחלקה להתישבות חקלאית
ח ב ל הג ל י ל
 טלפון 30951 - ת.ד. 1142

הסתדרות הפועלים החקלאים
 נגזר ללא רשום בתיק - *עקב*
 יום שיכון: *1. 6. 72*
 לוח
 עזב נכור הטיפול נא להחזיר לגניזה

לכבוד
 מר י. שייך ✓
 ארגון המועצות האזוריות
 ת"ד 33210
 ח ל - א ב י ב

אדון נכבד,

לבקשת מר י. אדמוני, מנכ"ל המחלקה להתישבות, הננו מפרטים להלן רשימת הישובים להם החליטה ועדת המנכ"לים לסייע בהחזקת המוסדות תזונתיים-פליים:

<u>מועצה מקומית</u>	<u>הגליל העליון</u>	<u>מרום הגלים</u>	<u>מעלה הגליל</u>
הרחבת מטולה	אליפלט	אביבים	אבן-מנחם
	דישון	אמירס	אלקוש
	משמר-הירדן	דלהון	גורן
	מרגליות	דוב"ב	זרעית
	כפר-יוכל	חזון	חוסן
	קדש-נפתלי	כרם בן-זמרה	יערה
		כפר-שמאי	מעונה
		מירון	נטועה
		ספסופה	עין-יעקב
		עלמה	עבדון
		שזור	פקיעין
		שפר	צוריאל
			שומרה
			שחולה

בכבוד רב

יעקב ארד
 מנהל חבל הגליל

הסוכנות היהודית לארץ-ישראל

המחלקה להתישבות חקלאית

המזן הטלגרפי: JEVAGENCY
CODE: BENTLEY

טלפון 221212 - ת.ד. 7053 P.O.B.
רח. קפלן 17 הקריה
17, KAPLAN ST. HAKIRIA

בתשובה נא לתזכיר:

אנף
מספר

תל-אביב

ל" בחשון תשל"ב
18.11.71

משרד החקלאים
מ.א. כנעני

לכבוד
ראש מועצה אזורית

מ.א.כ.

הנדון: הסדר החוב למועצה אזורית - משקי סגור

בהמשך למכתבנו מיום 8/7 - 1971 לחשב הכללי ובהתאם לפיחה עם ד"ר ליפשיץ מיום 9/11 - 1971 הגני להודיעכם שהמענק לכסוי מחצית הריבית יבוצע ע"י משרד המסים בחודשים נובמבר - דצמבר לפי המטחמו של מר שאב, בנוגע לשחרורו של הסכום נא לכונא במגע עם מר י. שיין ומר שאב. למועצה שלכם הוקצב סכום של - - - - - ל"י. בענין הלואה מאוחר השלטון המקומי לכסוי הקרן ומחצית הריבית שמסתכמת בסכום של כ - - - - - ל"י נא לכונא בזכרית עם מר י. שיין ומר הרטמן. הגני מצרף בזה רשימת המשקים והסכומים שינתנו להם כמענק או כהלואה (אחרי הסיכום עם מר הרטמן). אבקשן להודיעני על כצוע.

מנכ"ל רב,

מ.א. כנעני

העמק: ד"ר ליפשיץ - החשב הכללי, י-ם

מר א. כנעני - המרכז החקלאי

מר י. שיין - המרכז החקלאי.

פיקודת הכלכלה והתעשייה

משרד המסחר והתעשייה

מס' תעודת זהות: 123456789
שם: ד"ר אברהם בן-ציון

תאריך: 15.05.1980
מקום: תל-אביב

מס' תעודת זהות: _____

שם:	_____
מס' תעודת זהות:	_____

מס' תעודת זהות: _____

תאריך: 15.05.1980

הוצאת חשבונית מס' 123456789
 מיום 15.05.1980
 לטובת: ד"ר אברהם בן-ציון
 מס' תעודת זהות: 123456789

מס' תעודת זהות: _____
 שם: _____
 תאריך: _____

הצהרה

החתיים להלן מצהירים כי הם מזהים את החשבונית
 המס' 123456789 כחשבונית מס' 123456789
 שנתנה לי החברה המס' 123456789
 ביום 15.05.1980
 חתימה: _____
 חתימה: _____

מס' תעודת זהות: _____
 שם: _____

מס' תעודת זהות: _____
 שם: _____
 תאריך: _____

פרוט המענק והחלוקה למטעי עמק הירדן

<u>הלוואה</u>	<u>מענק</u>	<u>שם המטע</u>
12000 - ל"י	2000 - ל"י	אסדות יעקב (אחוד)
" 18500 -	" 4000 -	אסדות יעקב (מאוחד)
" 11000 -	" 3000 -	גשר
" 23500 -	" 5500 -	מסדה
" 48500 -	" 9500 -	מעגן
" 30000 -	" 8000 -	שער הבולגן
" 15500 -	" 2500 -	חל קציר
<u>159000 - ל"י</u>	<u>35000 - ל"י</u>	ס"ח למועצה

פירוט העסק וזהלואה למסדי בית שאן

<u>הלוואה</u>	<u>סעוק</u>	<u>שם המסדי</u>
21000 - ל"י	5000 - ל"י	המדיה
" 24500 -	" 4500 -	טירת צבי
" 28500 -	" 5500 -	כפר רוטין
" 56500 -	" 9500 -	מקור חיים
" 3000 -	" 1000 -	נוה אור
" 23500 -	" 4500 -	נוה איתן
" 500 -	" 500 -	ירדנה
" 5000 -	" 1000 -	בית יוסף
" 17500 -	" 3500 -	עין הנציב
<u>180000 - ל"י</u>	<u>35000 - ל"י</u> = ס"ה	

פירוט המענק וההלוואה למוקצה בליל העליון

<u>הלוואה</u>	<u>מענק</u>	<u>שם המענק</u>
10500 - ל"י	3500 - ל"י	מעין ברנר
" 18500 -	" 6500 -	מנרה
" 7500 ₪	" 35000-	מסובב עם
" 9500 -	" 2500 ₪	מלכיה
" 6500 -	" 2500 -	יפתח
" 11500 -	" 4500 -	הבוטריים
" 12000 -	" 3000 -	דן
" 32000 -	" 8000 -	כפר גלעדי
" 13000 -	" 4000 -	טאר ישוב
" 3000 -	" 1000 -	מרבליה
" 4000 -	" 1000 -	כפר יובל
<u>128000 - ל"י</u>	<u>40000 - ל"י</u>	ס"ח

סידור המענק וההלוואה לטועמה פרום - הגליל

<u>תלונות</u>	<u>מענק</u>	<u>שם המענק</u>
40000 - ל"י	15000 - ל"י	יראון
39000 - "	11000 - "	ברעם
32000 - "	11000 - "	סאסא
2000 - "	1000 - "	חנולה
4000 - "	1000 - "	נטועה
2000 - "	1000 - "	זרעיה
9000 - "	4000 - "	דובב
	1000 - "	אביבים
<u>128000 - ל"י</u>	<u>45000 - ל"י</u>	ס"ה

STATE OF TEXAS - 1977

1977

1977

1977

1977

1977

1977

1977

1977

1977

1977

1977

1977

1977

1977

1977

1977

1977

1977

1977

1977

1977

1977

1977

1977

1977

1977

1977

1977

טו בתמוז תשל"א
8.7.1971

6/23/2
16.7.71
און

לכבוד
ד"ר לימשיץ, החשב הכללי
י ר ו ס ל י מ

2.2.

הגדרת הסדר חוב של מועצות איזוריות - מסקי ספר.

בהמשך לשיחתנו מיום 10.6.71 בהשתתפות פר א. כנעני בענין הסדר החוב של מסקי ספר למועצות
איזוריות לשנת 1971 (כמו בשנת 1969 - 1970) הנני מביא בזה פירוט של חובות המסקיט למועצות
האיזוריות (באלפי לירות) -

<u>מועצה איזורית עמק הירדן :</u>		
ריבית	ק ר ו	
4	10	אשרות יעקב (אהוד)
9	14	אשרות יעקב (מאוחד)
6	8	גשר
11	18	מסדה
19	39	מעגן
16	22	שער הגולן
5	13	חל קציר
<u>70</u>	<u>124</u>	ס"ה עמק הירדן
<u>מועצה איזורית בית שאן :</u>		
		המדיה
9	17	סירת צבי
9	20	כפר רומיין
11	23	מעוז חיים
19	47	נוה אור
1	3	נוה איתן
9	19	ירדנה
-	1	בית יוסף
1	5	עין הנציב
7	14	ס"ה בית שאן
<u>66</u>	<u>149</u>	
<u>מועצה איזורית גליל העליון :</u>		
		מעין ברוך
7	7	מנרה
13	12	משגב עט
7	4	מלכיה
5	7	ישחז
5	4	הבושרים
9	7	דן
6	9	כפר גלעדי
16	24	שאר ישובי
8	9	מרבליות
1	3	כפר יובל
1	4	טסולה (הרחבה)
-	-	ס"ה גליל העליון
<u>78</u>	<u>90</u>	

Handwritten notes and signatures at the top of the page, including a date "5/2/5" and a signature.

Handwritten text in the upper right corner, possibly a reference number or date.

Printed text at the top left, likely a header or title, partially obscured by the handwritten notes.

Small printed text or code located below the header area.

STATE OF TEXAS - COMPTROLLER GENERAL

STATE OF TEXAS - COMPTROLLER GENERAL
 DEPARTMENT OF REVENUE
 RECEIPTS FROM THE SALE OF
 STATE BONDS (SEE LIST OF BONDS ON PAGE 2)
 FOR THE MONTH OF MAY, 1955

RECEIPTS FROM THE SALE OF STATE BONDS:

DESCRIPTION	AMOUNT	TOTAL
STATE BONDS (MAY)	10	10
STATE BONDS (MAY)	10	20
...
TOTAL

RECEIPTS FROM THE SALE OF STATE BONDS:

DESCRIPTION	AMOUNT	TOTAL
...
TOTAL

RECEIPTS FROM THE SALE OF STATE BONDS:

DESCRIPTION	AMOUNT	TOTAL
...
TOTAL

<u>ריבית</u>	<u>ק ר ו</u>	<u>מועצה איזורית מרום הגליל :</u>
29	26	יראון
22	28	ברעס
21	22	סאסא
1	2	שחולח
2	3	נטועה
1	2	זרעיה
8	5	דובב
1	-	אביבים
<u>85</u>	<u>88</u>	ס"ה מרום הגליל
<u>299</u>	<u>451</u>	ס"ה 4 מועצה איזוריות

<u>הלוואה לבטוי הקרן וחלק מהריבית</u>	<u>מענק הריבית</u>	<u>המועצה איזורית עמק הירדן</u>	<u>המועצה שלנו היא -</u>
159	35	" "	" "
180	35	ביה טאן	" "
128	40	בליל העליון	" "
128	45	מרום הגליל	" "
<u>595</u>	<u>155</u>		ס א " כ

ממקוד רכ, *[Signature]*

א. גולד

הצמק - מר א. כנעני, מרכז החקלאי
מר י. שיין, מרכז החקלאי

הסוכנות היהודית לארץ-ישראל
המחלקה להתישבות חקלאית

כתשובה נא לחזיר:

אגף
מספר

הסניף הסלברי: "JEVAGENCY"
CODE: BENTLEY

טלפון 258211 - ת.ד. 7053 P. O. B.
רח' קפלן 17 חקירה
17, KAPLAN ST. HAKIRIA

תל-אביב

12.7.71

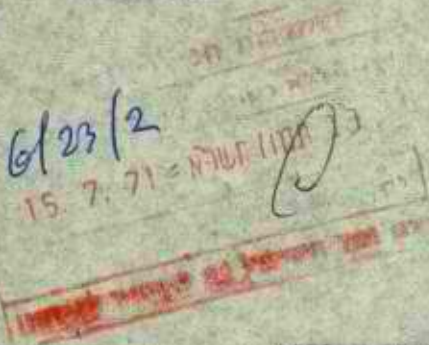

לכבוד ה"ה:

- ש. אבני - סמנכ"ל משרד השיכון
- א. רוזנמן - סמנכ"ל המח' להתישבות
- י. שייך - מזכיר ארגון המועצה האיזורית
- י. מרגלית - ממונה על האיכלוס במושב - משרד השיכון
- י. ליממן - ממונה על מרכזים בינכפריים במוכה"י.

הנדון: נוהל קביעת מועדים למסירה דירות
במרכזים בינכפריים.

טיבות ישיבה מיום 17.5.71

משום מה נשמטו מהפריטיכל בנידון שהוצא על ידינו השמחה של ה"ה: בן-עמי הרצל
בציג הוועדה הבינמושבית ואכרחה הלפון - ראש מ"א באר טוביה, שהשתתפו בישיבה
הנ"ל.

אנו קיבלנו זאת כטענה מצערת והיקון לטיבות הישיבה מיום 17.5.71.

בברכה,
ישראל ליממן

העמק:

מר בן עמי הרצל
מר אכרחה הלפון

STATE OF NEW YORK
IN SENATE

LEAVENWORTH, LEONARD
CODE: 32175

P. O. B. 1027 N. Y. - TEL. 328211
17, HARLEM ST. HARLEM

RECEIVED

DATE	_____
NO.	_____

NO. 1027

1. ...
2. ...
3. ...
4. ...
5. ...

STATE OF NEW YORK
IN SENATE

1957

...

...

...

...

...

...

...

מ"א, 12.7.71

אל : חמ"ט טרון יהודה
שריג אליעזר
נמחן ניסים
דב ברזברג
ווילי בוגלר

6/23/2
115.7.71
מחלקת המסלול
מחלקת המסלול

כחם : המחלקה להתיישבות

הגידון: נוהל לקביעה סוקרטיים למסירת דירות
במרכזים בינכטריים, מיום 17.5.71

בהתאם למכתבינו אליכם מיום 3.6.71 בצירוף הנוהל בגידון, הרינו לערוך
אחכם על הקדמות העניינים והרצת הנוהל כלהלן : -

1. הנוהל מטר ע"י ארגון המועצות האיזוריות ומזכירות הארגון הודיעה
במיאום איתנו לראשי המועצות ספיר, חוף אשקלון, אשכול, קזמה, בני מסעון,
טרוכיים, לכיש, טסה יהודה, חדר השרון, נהל טורק, למלא המקיד יו"ר של
וועדה קבלה במרכזים בהתאם שימוטם.
2. באיור מוטל עליכם למלא המקיד יו"ר וועדות קבלה (פי למעבר המרכזים)
במועצות איזוריות הבאות: יואב, גזר, באר טוביה, תלבוץ, מעלה הגליל,
אבקטם לטחף פעולה עם המועצות האיזוריות כיו"ר בוועדות ובחור נציגי
המחלקה בוועדות הקבלה, ככל שיירש. הערמינו זו באה מאחר והתקבלה הודעה
שקשה למגיש אחכם לפורך טיור עניינים בנוטם זה.
3. לפי הודעה מר יוסף שיין מזכיר ארגון המועצות האזוריות, ישתחף בוועדות
הקבלה נציג "מזכיר התנועה" של התנועה בה מאורגנים הכשרים שאותם מטרת
המרכז הבינכטרי ולא "נציג מזכיר התנועה המוטבים". בכל המקרים, כפי
שצויין בחוזר מיום 17.5.71

אנחנו להגייטכם הינפורמטיה נוספת בכל עם שאבקטם .

גברת,
ישראל ליסטן

המחוק
מר א. לוזנסון
ד"ר א. קוט
מר י. שיין ✓

NO. 100
DATE
PAGE
BY
REMARKS

NO. 100

100
100

NO. 100

100

100

100

100

100

100

100

100

100

הסוכנות היהודית לארץ-ישראל

בתשובה נא להזכיר:

מס' _____

טל מו: 39261
למברקים: AGENCY
עברי 210-022
טלפקס: לעזי 236-022
השי בנק חרמ: 1270

ירושלים, כ' סיון תשל"א
ת"ד 92 13.6.71

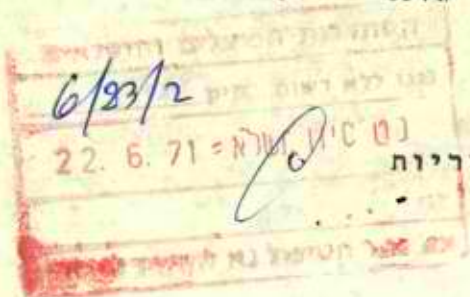

לכבוד
מר י. שייך
מזכיר ארגון המועצות האזוריות
ח.ד. 210
תל - אביב

, א.נ.,

קבלתי את מכתבך מיום 7.6.71 בדבר מנויו של מר א. חלפון, ראש מועצה אזורית באר-טוביה כחבר בוועדה לשיקום משפחות המועברות מאזורי החישובות, במקומות שונים בארץ והריני מאשר הסכמתי למנוי זה.

בברכה,

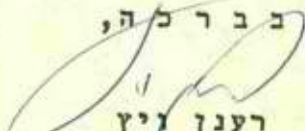
רענן ליץ
ראש המחלקה להחייבות

העתק: מר מ. חזני, שר הסעד
מר א. רוזנמן
מר מ. לרנר

SECRET

SECRET
NO FORN DISSEM
NO UNCLASSIFIED
NO UNCLASSIFIED

SECRET

SECRET

SECRET
NO FORN DISSEM
NO UNCLASSIFIED
NO UNCLASSIFIED

SECRET

SECRET

SECRET

SECRET

SECRET
NO FORN DISSEM
NO UNCLASSIFIED
NO UNCLASSIFIED

6/23/2

יח"א חש"ל
20.8.70

לכבוד
א. רוזנמן
ס/מנהל המחלקה להתיישבות בסוכה"י
רח"ק קפלן 17
תל - אביב

א"נ

קבל נא בזה העתק מכתב מו"א יזרעאל אלי, מס'
114/8-1 מיום 7.8.70 וענינו: קליטה עולים בעלי מקצוע.

בכבוד רב,

י. שייך - מזכיר

1954

1954
1954
1954
1954

1954

1954
1954

1954

1954

7 באוגוסט 1970

114/8-1

ה ע ת ק

לכבוד
הח' י. שיין
ארגון המועצה האזורית
תל - אביב

א.נ.א.

הנדון: קליטה עולים בעלי מקצוע.

בהתאם לחוזר שקיבלנו מכם, מיום 5.5.70 מס' 6/10/12 פנינו לשובים שבאזורנו. לפי שעה קיבלנו השובה משני ישובים, קב' מזרע וקב' בניגור. הם מעוניינים לקלוט עולים בעלי מקצועות לשרותים אצל במשק ולתעשייה, ואלה המקצועות:

לקב' מזרע - מסגרים, חרטים, רתכים, טכנאי ייצור, שרטיסים, קב, טכנאי מזון, מהנדס מזון.

לקב' בניגור - מכונאים, שרברבים, חופרות, נגרים, סנדלרים, בעלי מקצוע בשטח התעשייה הפלסטית - מהנדסים וטכנאים, חשמלאים, גנטיקאים המוכנים לעסוק בטיפוח גזעים בלול.

אנו מקווים שמאמציכם לקליטה עולים בהתישבות העובדת בדרך זו ישאו פרי ואנו מוכנים לשתף עצמנו בפעולה זו.

לחשובתכם נחכה.

בכבוד רב,
(-)
מ. אשכנזי
ראש המועצה

(S)

SECRET

CONFIDENTIAL
SECRET
CONFIDENTIAL
SECRET

SECRET

SECRET

CONFIDENTIAL
SECRET
CONFIDENTIAL
SECRET

CONFIDENTIAL
SECRET
CONFIDENTIAL
SECRET

CONFIDENTIAL
SECRET
CONFIDENTIAL
SECRET

CONFIDENTIAL
SECRET
CONFIDENTIAL
SECRET

SECRET

SECRET

(S)

SECRET

CONFIDENTIAL

חל-אביב, 21.5.70

א ל : החבלים

מאז : המה' להתישבות

מנ"ב רשימת חקאיב המחלקה למרכזים אזוריים לסנה
1970/71, מחולק לקצוות א' ו-ב', בעוד שקצוות ב'
טענה איטור נמרד להמעלה .

עלינו כנה לעבוע במשותף עם נמרד-השיכון והמוקצות
האזוריות את המטרות והאובייקטים, בהתאם לסכומים שהוקצבו
בכל טרמז בנפרד - מקובל .

ב ב ו כ ה,
ליפתן

מס' תעודת זהות	0/28/2
שם פרטי	מ. י.
שם משפחה	מ. י.
תאריך הולדת	10. 1
מקום הולדת	מ. י.
מס' תעודת זהות	מ. י.
שם פרטי	מ. י.
שם משפחה	מ. י.
תאריך הולדת	מ. י.
מקום הולדת	מ. י.
מס' תעודת זהות	מ. י.
שם פרטי	מ. י.
שם משפחה	מ. י.
תאריך הולדת	מ. י.
מקום הולדת	מ. י.

- התקן מר א. רוזנטן
- מר י. לנדאו
- מר ס. ליכוביטסקי
- מר ש. איש-טוב
- מר א. מועלם
- מר י. טייך - ארגון המוקצות האזוריות ✓
- ד"ר י. מרי-גון
- אגף לתכנון התישבותי טידי

MEMORANDUM FOR THE DIRECTOR

DATE: 10/15/54

RE: [Illegible]

1. [Illegible]



SECRET

10/15/54

2. [Illegible]

3. [Illegible]

4. [Illegible]

5. [Illegible]

6. [Illegible]

7. [Illegible]

8. [Illegible]

9. [Illegible]

10. [Illegible]

חל-אביב, 17.5.70

מרכזים אזוריים - תקציב המחלקה לשנת 1970/71 (באלפי ל"י)

מחולק לעדיפות א' ב'

בס"ה		תשתית		התחייבויות		שיפוע בתים א'	מספר בתים חדשים	תשתית: התחייבות 1969/70	החבל/ המרכז
ב'	א'	ב'	א'	ב'	א'	א'			
100	-		100						<u>ה נ ג ב</u>
-	20		20				4		אשכול (חדש)
-	10		10						אבן-שמואל
-	-		-						אלומה
-	-							5.5	ברכיה
-	10		5			5			בית-הגדי
-	70		20		50		12		ברוש
-	-								בשור
-	40		10		30				ורדון
-	100	100							חוף-אשקלון
-	-								חצבה (חדש)
-	30		10			20	3		מטען
-	15		5			10	3	15.5	מבועים
-	90		90						מעגלים
25	20		5	25		15		12.-	מעלה-אשכול (חדש)
-	-								נהורה
-	10		10					11.-	עזתה
-	5		5						טפירא
-	-							10.-	חושיה
-	-							7.-	חלמים
-	-						2		בני-טמרון
125	420	100	290	25	80	50	24	61.-	ס"ה חבל הנגב
-	5	-	5						<u>ירושלים</u>
-	5		5				2		אבן-העזר
5	110	5	10		100				גזו
5	5	5	5						ליאון
5	15	5	15				10		נוה-מיכאל
15	140	15	40	-	100	-	12	-	צור-הדסה
									ס"ה חבל ירושלים

ב ס"ה		תשתית		התחייבויות		שיפוע	מספר בתים חדשים	תשתית: התחייבות 1969/70	חבל / המרכז
ב'	א'	ב'	א'	ב'	א'	א'			
-	50		50						<u>ה ת י כ ו ן</u>
5	-	5							בית-חשמונאי
5	-	5							יד-בנימין
60	10		10	60					יעף
									עזר
70	60	10	60	60	-	-	-	-	ס"ה חבל החיכוך
									<u>ה צ פ ו ן</u>
5	5	5	5						אומן
5	5	5	5						חבר
5	55	5	55						יעל
15	65	15	65	-	-	-	-	-	ס"ה חבל הצפון
									<u>ה ג ל י ל</u>
-	-							39	כרם בן-זמרה
15	-	15						130	מרום-הגליל
15	-	15						20	מעונה
-	100		100						מ' גליל העליון (חדש)
30	100	30	100	-	-	-	-	189	ס"ה חבל הגליל
-	45 ⁽²⁾								מוקדי חינוך (ללא)
(3)	35								חכנון וטונות (חלוקה)
290	830	170	555	85	180	50	36 בתים	250	ס"ה א ר צ י

ס"ה עדיפות א' + עדיפות ב' ⁽¹⁾ 1.120

- הערות: (1) מקביל להטקעותינו משחתף מטרד השיכון בסך 1,000,000 ל"י בתשתית הטנה .
 (2) בתשתית למוקדי חינוך שמחוץ ליטובים ומרכזים אזוריים כגון: ברכיה, בית-הגדי, מטען, עזחה, תלמים, אבן-העזר, וכ' לא משחתף הטנה מטרד-השיכון אולם סביר שבמקומם יכנס מטרד החינוך . שיחות בנ"ל מתקימות כעת עם ב"כ המטרד .

3) לסך הנ"ל צורפו 20,000 ל"י יתרות משנת 1969/70 .

י. ליפמן

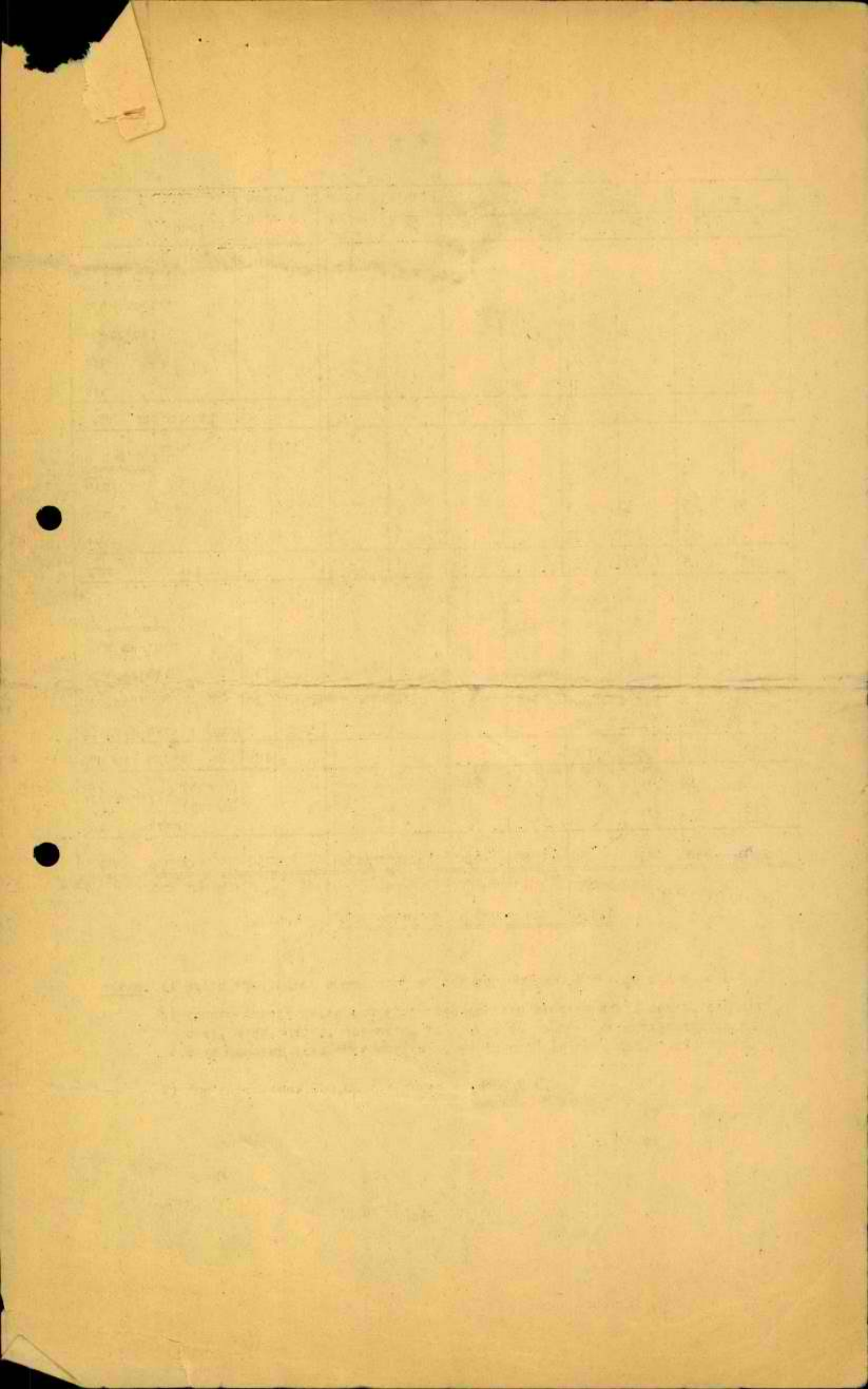

ארגון המועצות האזוריות
(של ההתיישבות העובדת)

הל-אביב, כס' ניסן תש"ל
5.5.70

ח י ק : 6/01/12

6/23/2

אל
ראשי המועצות האזוריות

ח"נ

בישיבת מזכירותנו שנערכה ביום 22.1.70 סיפר א. רוזנמן, ס/מנהל המחלקה
להתיישבות בסוכנות היהודית על עשייתה בהכוונה בעלי מקצוע מקרב העליה החדשה לאזורי
פיחוח והביע נכונות לעשות בזה גם למעננו וסיכמנו כי נבקש מהמועצות האזוריות ונציא
לו משאלותיהן בנושא.

עד כה טרם קיבלנו משאלותיכם והנני בא להזכירכם את הדבר ואם צרכים לכם
בבעלי מקצוע, הודיעונו נא אותן ונודיע את המחלקה להתיישבות.

ב ב " ח

י" שייך - מזכיר

חב/

6/23/2

כ"ב בתמוז תשכ"ט
8.7.1969

לכבוד
י. הימן
במחלקה להתיישבות של הסוכה"י
רח' קפלן
תל-אביב
א.ג.,

הנדון: מכתבך מ-כ"ד אייר תשכ"ט
12.5.69 וענינו: הועדה
לשגול בצור הנמחר בשטחים.

הנני שמח להודיעך בזה כי חבריבנו י. רוטשילד, ראש
מו"א חוף אסקלון, י. זמוטסיאנו, ראש מו"א הירוקון וכו. כהן,
ראש מו"א מטה-יהודה גזנו הסכמתם להשתתף בוועדה המשנה
המסוימת של הועדה לטיפול בצור הנמחר.

נא, הזמינם לישיבותיהן.

בכבוד רב,

י. שיינ - מזכיר

העתק: י. זמוטסיאנו,
ב. כהן,
י. רוטשילד

של

המחלקה להתיישבות חקלאית
הסוכנות היהודית לא"י

הועדה הבין מושבית

הועדה לטפול בדור ההמשך

קמדרות המועלים
לכא' רשום בתים
20.6.69
ד. חסיה וסנה
דגמר ודריפול נא להחזיר לגניזה!

10-7-69

לכבוד
מר י. שיין
המרכז החקלאי
אגוד המועצות האזוריות
רח' אלנבי 126
חל-אביב

הנדון: הועדה לטפול בדור ההמשך

סימוכין: מכתבי אליך מ-12.5.69

במכתבי הנ"ל הגשתי לך את הצעת הועדה בקשר לשלושה מועמדים לשלוש ועדות משנה.

לדאבוני לא נחקבלה עד כה תשובתך בנידון וגם לא הגיע נציג המועצות האזוריות לישיבת ועדת משנה לאולפנות, שהתקיימה ביום א' 1.6.69.

אודה לך מאוד לקבל עוד לפני גמרחדש יוני את הצעותיך בנידון ובזה לאפשר את השתלבות המועצות האזוריות גם בקביעת מדיניות בקשר לטפול בדור ההמשך של ההתיישבות המושבים הצעירה ולא רק בבצוע מקומי.

בברכה,

י. הימן

העתקים: ה"ה א. זילברברג - חנועה המושבים
מ. לרנר - כאן
ג. צוקר - חנועה המושבים

REPORT OF THE
COMMISSIONER OF THE

STATE OF NEW YORK

STATE OF NEW YORK

1911
of the
state
and
the
state

1911-12

1911-12

REPORT OF THE

COMMISSIONER OF THE

STATE OF NEW YORK

FOR THE YEAR

ENDING

1911

1911

1911-12

הועדה לטפול בדור ההמשך

תל-אביב, ה' סיון תשכ"ט
22.5.69



- לכבוד
- ח"ח י. יפה
 - ג. גלעד
 - ש. וולף
 - י. קליבנר
 - מ. אסולין
 - ח. ניצן
 - ע. ביאלר
 - י. שיין ✓
 - נ. נסים
 - מ. דרומי
 - מ. בן-יעקב

ח.ג.

הנדון: ז מ ו נ י ש י ב ה

אבקש לרשום לפניך שמועד הישיבה של ועדה המסנה לאולפנה, שנקבע ליום ב' 2.6.69

הוקדם ליום א' 1.6.69 לטעה 08.00 בדיוק בכיה הנועה המוסבית.

על סדר היום: אולפנות תט"ל

- א. מסגרת
- ב. חכנית
- ג. תקציב
- ד. הכנה

קבלת חומר לעיון לקראת הישיבה.

נא לדייק, בגלל עומס סדר היום.

ב ב ר כ ה,

י. הימן

העורך ה"ה א. זילברברג

- מ. לרנר
- ג. צוקר
- מ. איזנברג

תיקי ישיבה של הועדה

תיקי הועדה לטפול בדור ההמשך

The following is a list of the names of the persons who have been
 appointed to the various committees of the Board of Directors of the
 City of New York, for the year ending December 31, 1912.

Committee	Members
Committee on Finance	Mr. J. B. Condit, Chairman; Mr. J. C. De Witt, Mr. J. H. McLean, Mr. J. W. R. Taylor, Mr. J. W. Van Hook, Mr. J. W. Van Hook, Jr., Mr. J. W. Van Hook, Sr., Mr. J. W. Van Hook, Jr., Mr. J. W. Van Hook, Sr., Mr. J. W. Van Hook, Jr., Mr. J. W. Van Hook, Sr.
Committee on Public Works	Mr. J. B. Condit, Chairman; Mr. J. C. De Witt, Mr. J. H. McLean, Mr. J. W. R. Taylor, Mr. J. W. Van Hook, Mr. J. W. Van Hook, Jr., Mr. J. W. Van Hook, Sr., Mr. J. W. Van Hook, Jr., Mr. J. W. Van Hook, Sr.
Committee on Education	Mr. J. B. Condit, Chairman; Mr. J. C. De Witt, Mr. J. H. McLean, Mr. J. W. R. Taylor, Mr. J. W. Van Hook, Mr. J. W. Van Hook, Jr., Mr. J. W. Van Hook, Sr., Mr. J. W. Van Hook, Jr., Mr. J. W. Van Hook, Sr.
Committee on Police	Mr. J. B. Condit, Chairman; Mr. J. C. De Witt, Mr. J. H. McLean, Mr. J. W. R. Taylor, Mr. J. W. Van Hook, Mr. J. W. Van Hook, Jr., Mr. J. W. Van Hook, Sr., Mr. J. W. Van Hook, Jr., Mr. J. W. Van Hook, Sr.
Committee on Fire	Mr. J. B. Condit, Chairman; Mr. J. C. De Witt, Mr. J. H. McLean, Mr. J. W. R. Taylor, Mr. J. W. Van Hook, Mr. J. W. Van Hook, Jr., Mr. J. W. Van Hook, Sr., Mr. J. W. Van Hook, Jr., Mr. J. W. Van Hook, Sr.
Committee on Health	Mr. J. B. Condit, Chairman; Mr. J. C. De Witt, Mr. J. H. McLean, Mr. J. W. R. Taylor, Mr. J. W. Van Hook, Mr. J. W. Van Hook, Jr., Mr. J. W. Van Hook, Sr., Mr. J. W. Van Hook, Jr., Mr. J. W. Van Hook, Sr.
Committee on Parks	Mr. J. B. Condit, Chairman; Mr. J. C. De Witt, Mr. J. H. McLean, Mr. J. W. R. Taylor, Mr. J. W. Van Hook, Mr. J. W. Van Hook, Jr., Mr. J. W. Van Hook, Sr., Mr. J. W. Van Hook, Jr., Mr. J. W. Van Hook, Sr.
Committee on Public Safety	Mr. J. B. Condit, Chairman; Mr. J. C. De Witt, Mr. J. H. McLean, Mr. J. W. R. Taylor, Mr. J. W. Van Hook, Mr. J. W. Van Hook, Jr., Mr. J. W. Van Hook, Sr., Mr. J. W. Van Hook, Jr., Mr. J. W. Van Hook, Sr.
Committee on Public Buildings	Mr. J. B. Condit, Chairman; Mr. J. C. De Witt, Mr. J. H. McLean, Mr. J. W. R. Taylor, Mr. J. W. Van Hook, Mr. J. W. Van Hook, Jr., Mr. J. W. Van Hook, Sr., Mr. J. W. Van Hook, Jr., Mr. J. W. Van Hook, Sr.
Committee on Public Utilities	Mr. J. B. Condit, Chairman; Mr. J. C. De Witt, Mr. J. H. McLean, Mr. J. W. R. Taylor, Mr. J. W. Van Hook, Mr. J. W. Van Hook, Jr., Mr. J. W. Van Hook, Sr., Mr. J. W. Van Hook, Jr., Mr. J. W. Van Hook, Sr.

הועדה הבין מוסבית

הסוכנות היהודית לא"י
המחלקה להתישבות חקלאית
רח"ק פלן 17, ח"א

הועדה לטפול בדור ההמשך

חל-אניב, ג' סיון תשכ"ט
21.5.69

לכבוד

חברי ועדת משנה לאולפנות
" הועדה לטפול בדור ההמשך
סגני מנהלי החבלים
רכזי דור ההמשך

ח.נ.

הנדון: אולפנות

מצ"ב קבלו נא לעיון:

1. דו"ח סקר לבדיקה נושא האולפנות במושבאים (ערוך ע"י שלושה סוציולוגים
של המחלקה להתישבות).
2. הצעות הקציב חדשי לאולפנות 1969/70.

חברי ועדת המשנה לאולפנות מחבקשים לעיין בחומר הנ"ל ובהצעה להכנת האולפנות
לשנה תש"ל 1.5.69, שנשלחה לך ביום ג' 20/5/69, לקראת דיון ועדת המשנה לאולפנה,
שיחקיים ביום ב' 2/6/69.

בברכה,

י. היסן

לוטסה: כנ"ל

העתק: ח"ה א. זילברברג
מ. לרנר
ג. צוקר
א. גיסין

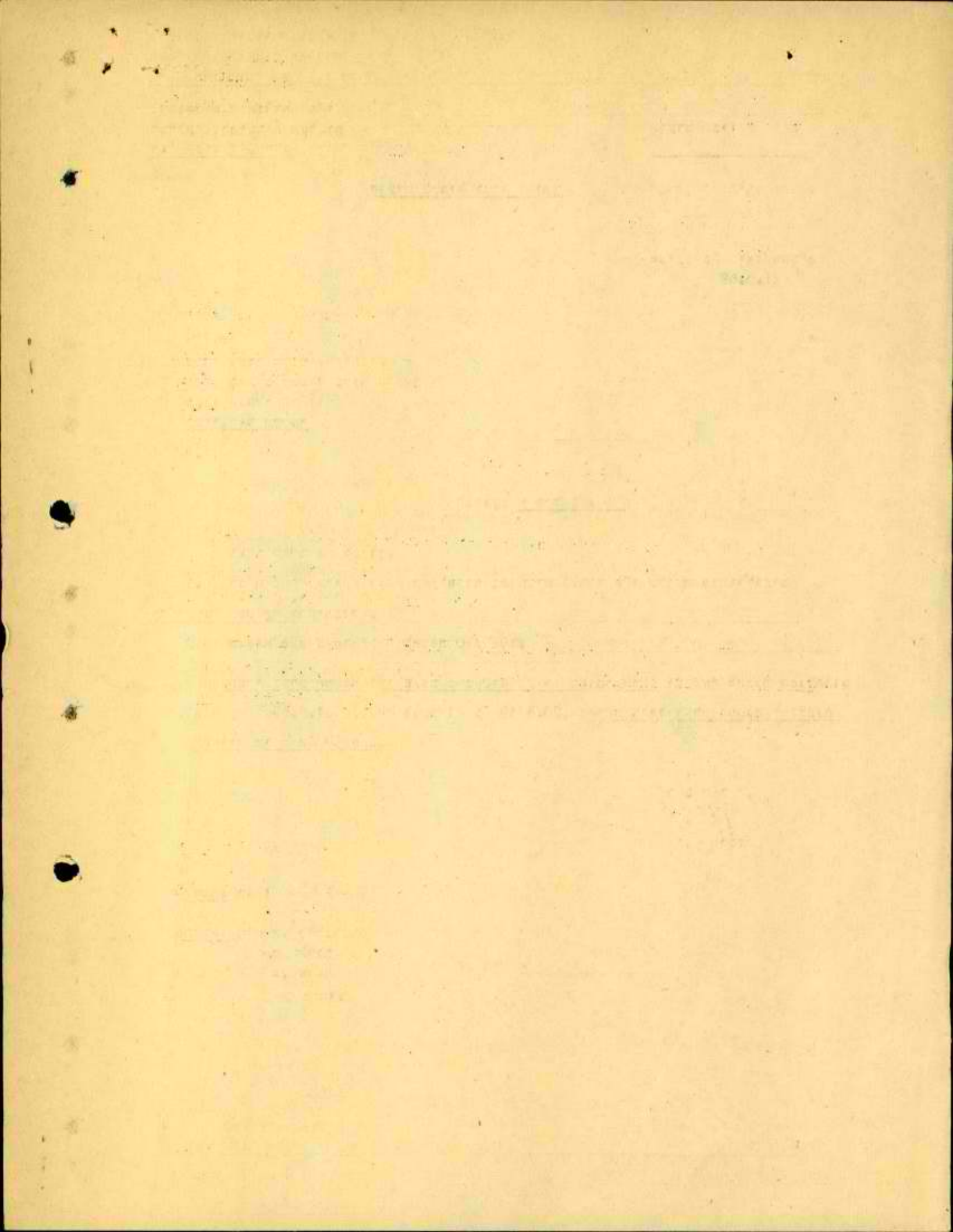

הסוכנות היהודית לארץ-ישראל

המזלקה להתיישבות

דו"ח סקר לבדיקת נושא האולפנות במושבים.

נערך ע"י : אלדד גיטין - סוציולוג חבל הנגב - לכיש - באר-שבע
שלמה יעקבי - סוציולוג חבל הצפון - חיפה
דוד סולמוניקה - סוציולוג חבל החיכון - רחובות.

מרץ - מאי 1969

סקר לבדיקת נושא האולפנות במושבאים

נערך ע"י : גיסיין אלדד - סוציולוג חבל הנגב-לכיש
יעקבי שלמה - סוציולוג חבל הצפון
סולומוניקה דוד - סוציולוג חבל התיכון

מ ב ו א :

בשנת 1967 הוחלט על הקמת מסגרת של אולפנות לבני ובנות המושבים, בעקבות החלטה זו נתכנסה ועדה מיוחדת לדיון בנושא ונקבעו מסרות האולפנה, ואשר במסך הזמן נוסחו כדלהלן:

- (א) לקדם את דור ההמשך בנושא החקלאות.
- (ב) לקדם את דור ההמשך בנושאים שיאפשרו לו השתלבות אישית במסגרות מסביבו.
- (ג) נסיעת התחוושה של שיתוף איזורי בדור המשך - והחדרת מחשבה איזורית בהם.
- (ד) פעילות האולפנה צריכה לשמש מקור לכל פעילות מרכזית אחרת, ומקור לרכז דור ההמשך בכל פעולותיהם בגיוס מועדים לכל המשימות האפשריות.

בטלב הראשון הופעלו מספר אולפנות בחבל הנגב-לכיש, ובחבל התיכון, לאחר התחלת פעולתן בשנה שעברה, הוחלט על עריכת סקר ע"י הסוציולוגים החבליים, לבדיקת ההשגים, ומידת הגשמת המטרות המוצהרות. הסקר נערך אך ורק ב-3 אולפנות בחבל הנגב.

סקר זה פורסם ביוני 1968, ומטרתו העיקרית הייתה לסייע להכנון וארגון האולפנות בקנה מידה ארצי בעתיד. בשנת הלימודים 1968-9 הורחבה הפעולה והקיפה את החבליים - הנגב - התיכון - והצפון - בהם הופעלו כ-18 אולפנות - בכל רחבי ההתישבות המושבית בארץ.

בעקבות הלקחים שהוסקו מהסקר הראשון, הוחלט על עריכת סקר שני, רחב יותר בשנת הלימודים הנוכחית אשר יקיף אולפנות מכל החבליים.

עריכת הסקר הוטלה טוב על הסוציולוגים החבליים, כל אחד באזורו. עבודה זו מהווה דו"ח מטכם, ומשוחף, על הממצאים שנאספו, - ומסקנות והמלצות - תוצאת הסקר.

מ ט ר ו ת - ה ס ק ר

- 1) היזון חוזר על הנעשה באולפנות.
- 2) נהוג הממצאים - והסקת המסקנות.
- 3) הגשת המלצות - שתשמנה בסיס להכנון מסגרת האולפנה לעתיד.

שיטות העבודה

לבצוע הסקר עמדו לרשות הסוציולוגים כחבריהם וחצי בלבד, כדי להתגבר על מגבלת זמן זו, ולאפשר ראיון של מכסימום תלמידים הוחלט על הרכבת טאלון אחיד (מצורף כנספת) כאשר הטאלון הופץ בכל אולפנה, בין כל הנוכחים בערב פעולה מסוים שנבחרה בצורה מקרית, בפקוחו של הסוציולוג החבלי. בסיס להרכבת הטאלון שמש הסקר הקודם ומסקנותיו, ואנפורמציה שנאספה ע"י הסוציולוגים משיחות עם פעילי האולפנות באיזוריהם השונים.

האוכלוסיה הנחקרת

כאוכלוסיה הסקר שמשו תלמידי 11 אולפנות, בשלושת החבליים - ורואיינו כ-250 תלמידי אולפנות - וכך נוצר כעין מדגם מקרי של מרואיינים במחיצת המיקום, והחלוקה הגילית.

(א) היקף האולפנה ומיקומה

הגדרות :

אולפנה מקומית: אולפנה אשר משתתפים בה בני המוסד בו היא פועלת - בלבד.
אולפנה איזורית: אולפנה בה משתתפים תלמידים מכל המוסדות באזור.

הסקר הקודם העלה שבשתי האולפנות המקומיות מבין שלוש האולפנות שנסקרו, גדול היה שיעור התלמידים מתחת לגיל 18, וזה הוזה גורם להפרעות במהלך התלמידים החקין, וגרם קונפליקטים בין קבוצות הגיל השונות בתחום החברתי.

ואילו באולפנה האיזורית - קטן היה שיעור התלמידים הצעירים יותר ביחס לתלמידים מעל לגיל 18.

שערנו סקיים קטר בין עובדת מיקום האולפנה - והרכב הגילי של המשתתפים שערנו שבאולפנות איזוריות נמצא שיעור גדול יותר של תלמידים מעל לגיל 18, מאשר באולפנות המקומיות.

בסקר זה בדקנו את הדבר בכל הארץ, באולפנות שנסקרו, טבלה מס' 1 מציגה את הממצא.

טבלה מס' 1 : התפלגות הגילים באולפנות

אולפנה מקומית		אולפנה איזורית		ג י ל ה ו ל מ י ד י ם						ג י ל
אולפנה	גילאי 15-17	אולפנה	גילאי 15-17	טה"כ	אין נחון	עד 43	44-48	49-51	52-54	אולפנה
ירדנה בית-יוסף	54%	בכורה	8%	13	-	-	1	5	7	ירדנה בית-יוסף
מדרך עוז	12%	יעל	5%	16	-	1	4	9	2	מדרך עוז
בכורה	24%	מבועים	34%	36	1	-	11	21	3	בכורה
יעל	53%	חנובות		18	-	1	12	4	1	יעל
חבר	23%	זיתן	9%	6	-	4	2	-	-	חבר
יר יפה				9	-	1	3	3	2	יר יפה
מבועים	33%	ממוצע	11%	45	1	1	7	21	15	מבועים
בית הגדי				21	-	-	6	10	5	בית הגדי
בטחה				21	-	1	1	8	11	בטחה
חנובות				20	1	17	1	1	-	חנובות
זיתן				45	-	2	6	33	4	זיתן
				250	3	28	54	115	50	טה"כ
				100%	1	11	22	46	20	טה"כ באחוזים

הממצאים בטבלה מאמתים את השערתנו ומראים שבאולפנות איזוריות שעור הצעירים קטן יותר מאשר באולפנות מקומיות ביחס של 1:3.

נראה לנו שהסיבות לחופעה זו הם:

(א) באולפנות האיזוריות, אשר אליהן מוטעים התלמידים באוטובוסים, אפשרות הסלקציה רבה יותר - והיא נעשית עוד בשלב העליה לאוטובוסים.

(ב) במושב בו מתקיימת האולפנה המקומית - בדרך כלל, האולפנה מהווה את מסגרת הפעילות החברתית הבלעדית במושב, ובהיעדר אלטרנטיבה אחרת - מהווה מקור משיכה לכל הגילאים, וגם לצעירים יותר - על אף שאין מסגרת האולפנה מיועדת להם, לעומתה, האולפנה האיזורית, פועלת בדרך כלל במרכז איזורי, מקום בו יש פעילויות אלטרנטיביות לגילאים 15-17, במסגרת בית הנוער במקום.

לאור כל האמור, ולאור ההנחייה שהאולפנות מיועדת לגילאי 18 ומעלה בלבד, בוקנו גם את עמדת התלמידים בנושא, ומהי העדפתם.

טבלה מס' 2 : התפלגות עמדת התלמידים בנושא הגיל המועדף

					ג י ל
סה"כ	אין תשובה	18-40	18-25	15-18	א ו ל פ נ ה
13	2	-	2	9	ירדנה - בית יוסף
16	-	1	7	8	מזרח עוז
36	2	2	22	10	בכורה
18	-	1	16	1	יעל
6	3	2	1	-	חבר
9	-	4	2	3	ניר יפה
45	4	2	28	11	מבועים
21	-	-	9	12	בית הגדי
21	-	-	9	12	בטחה
20	2	14	4	-	תנובות
45	1	5	33	6	זיתן
250	14	31	133	72	סה"כ
100%	20%	12%	43%	25%	סה"כ באחוזים

אם נחבר את שתי קבוצות הגיל 18 - 25 ו 18 - 40 - לקבוצת גיל אחת - מעל ל- 18 נקבל ש 55% הביעו דעתם בעד גיל מועדף לאולפנה - מעל לגיל 18, ורק 25% מהמרוויינים העדיפו גיל מתחת ל- 18 (יש לזכור שגילאי 15-17 באוכלוסיה הסקר היו כ 20% מכלל האוכלוסיה, ונראה לנו שהם היו אלה שבחרו עדיפות זו.

בדקנו גם את עמדת המרואיינים בנושא - צורת האולפנה ומיקומה - איזורית או מקומית.

טבלה מס' 3: התפלגות עמדות החלמידיים על צורת האולפנה ומיקומה.

צורת האולפנה	מקומית	איזורית	אין חשובה	סה"כ
אולפנה				
ירדנה - בית יוסף	5	8	-	13
מדרך עוז	14	2	-	16
בכורה	5	30	1	36
יעל	5	13	-	18
חבר	-	3	3	6
ניר יפה	-	9	-	9
מבועים	4	36	5	45
בית הגדי	10	11	-	21
בטחה	16	4	1	21
תנובות	1	18	1	20
זיתן	3	41	1	45
סה"כ	63	175	12	250
סה"כ באחוזים	25%	70%	5%	100%

הממצאים מראים ש 70% מהמרואיינים הביעו דעה בעד אולפנה איזורית, לעומת 25% הרוצים אולפנה מקומית. בהתבסס על הסקר הקודם, שערנו שאחד המניעים רבי-המשקל להסתתפות בני המושבים באולפנות הוא המפגש-החברתי מפגש חברתי כזה יכול להתקיים רק במסגרת רחבה יותר כלומר באולפנה איזורית. בדקנו השערה זו ומצאנו:

טבלה מס' 4: התפלגות מניעי ההסתתפות באולפנה

מניעי ההסתתפות	הרחבת השכלה	סיוע בעבודה	מפגש חברתי	הערכה	לא הוטיף לו דבר	אין	סה"כ
ירדנה-בית יוסף	7	2	3	3	1	-	16
מדרך עוז	14	5	2	3	-	-	24
בכורה	29	10	23	1	1	-	64
יעל	17	4	4	-	-	-	25
חבר	2	1	-	-	-	-	3
ניר יפה	3	6	3	2	-	-	14
מבועים	16	7	17	1	3	-	44
בית הגדי	16	6	5	5	1	-	33
בטחה	20	8	5	2	-	-	35
תנובות	17	8	4	1	1	-	31
זיתן	24	8	31	2	3	-	68
סה"כ	165	65	97	20	10	-	357
סה"כ באחוזים	46%	18%	29%	5%	3%	-	100%
דרוג	1	3	2	4	5		

הממצאים מראים לנו שהדבר הראשון אותו מצפים רוב המרואיינים להשיג הוא: הרחבת ההשכלה (40%) השני אחריו הוא המפגש החברתי (28%).

נחונים אלו מאמתים את השערתנו שאמנם משמשת האולפנה כמפגש חברתי לבני המושבים, ולכן גם חשוב שהיה איזורית, כי רק באולפנה כזו מסוגלים בני ובנות המושבים השונים להפגש, ולהשיג את שאיפתם לכך.

למכוס הפרק אפשר להדגיש את הנקודות הבאות:

- (1) שיעור התלמידים מעל לגיל 18 גדול יותר באולפנות איזוריות.
- (2) רוב התלמידים מעדיפים מסגרת גילאים של מ-18 שנים ומעלה.
- (3) רוב התלמידים מעדיפים אולפנות איזוריות.
- (4) אצל רוב התלמידים, אחד המניעים העיקריים להשתתפותם באולפנה הוא השאיפה למפגש-חברתי.

ת כ נ י ת ה ל י מ ו ד י ם - ו ה ה ו ר א ה

ב

הסקר שנערך בשנה שעברה, וכן נסיון השנה השוטפת הצביעו על כך שבני המושבים שהוזמנו להשתתף בלמודי האולפנות גילו התלהבות רבה בהתחלה, נוכחצו לדעת שהתלהבות זאת לא החזיקה מעמד זמן רב, כמעט באף אחד מן המקצועות העיוניים שנלמדו, והתופעה הזו הייתה כמעט בכל האולפנות.

הנחנו שניתן ליחס את עובדת ירידת המתח, והנוכחות המהירה, בלימודים העיוניים לשני גורמים עקריים:

- (א) טיב המורים והמדריכים ודרך הוראתם.
- (ב) ההסדרים והתנאים באולפנה.

ברוב המקומות בהם אורגנו והופעלו אולפנות היו תלמידיהן בוגרי בתי ספר יסודיים מקומיים, ואף כאלו שהמשיכו ללמוד בכחות המשך, היו אף כאלה שלמדו פחות מ-8 שנים מלאות ונשרו עוד קודם לכן מהלימודים.

טבלה מס' 5. התפלגות השכלת המרואיינים לפי שנות למוד

ש"ס	א"ת	10+	10	9	8	שנות למוד	
						א	ו ל פ נ ה
13	-	2	1	2	8	ירדנה - בית יוסף	
16	-	2	3	4	7	מדרך עוז	
36	2	2	2	4	26	בכורה	
18	-	1	-	3	14	יעל	
6	-	3	1	-	2	חבר	
9	-	3	2	1	3	ניר יפה	
45	1	8	12	7	17	מבועים	
21	5	6	4	2	4	בית הגדי	
21	-	3	3	3	12	בטחה	
20	-	1	1	-	28	תנובות	
45	1	6	6	8	24	זיתן	
250	9	37	35	34	135	ס"ס	
100%	4%	15%	14%	13%	54%	ס"ס באחוזים	

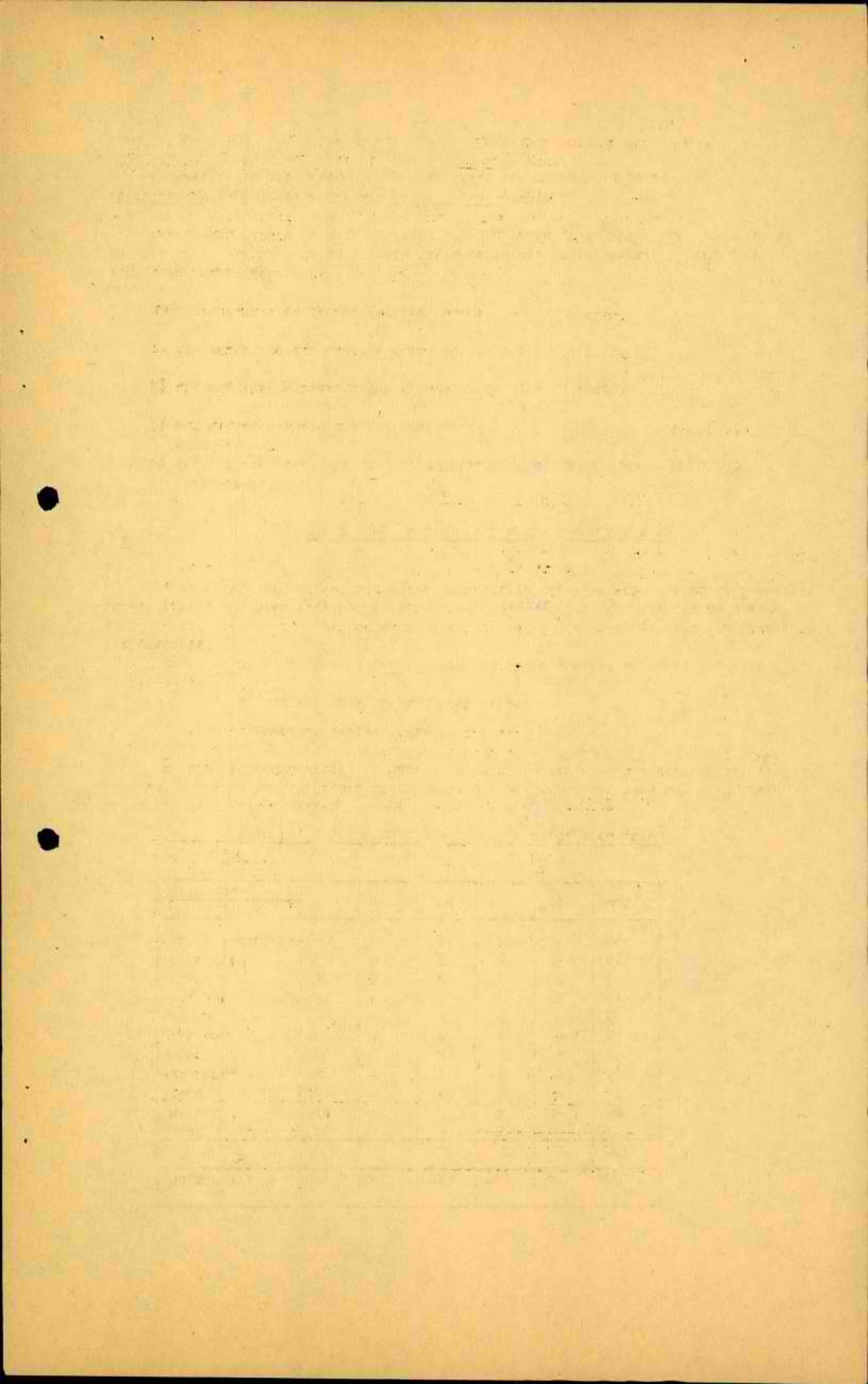

אולם, אלה כאלה לא הגיעו כפי הנראה לרמה מקבילה בהתאם למספר שנות למוד, הקיימת בבני ספר דומים בערים הגדולות.

הפער שנוצר כתוצאה מכך מורגש בכל נושאי הלמוד.

סקר זה אינו יכול להכנס לחקר הטיבות לתופעה זו, ואף כי השערות לכך קיימות, אנו נאלצים לקבל עובדה זו ולהניח שאם טיטות ההוראה הקונבנציונליות בבתי-הספר המקומיים לא הצליחו להביא להטבת רמת ההשכלה המבוקשת, לא תעשה זאת גם האולפנה בטיטות דומות. הנחה זו נכונה גם לגבי המורים וגישהם להלמידים חזרה על הויטה שלא הצליחה במסגרות הפורמליות, טופה שלא חניב פרי גם במסגרת דומה, אפילו שמה הוטב ל"אולפנה".

לבדיקה הנחחנו זו החלטנו לבדוק את מידת העניין שגילו הלמידי האולפנות במקצועות הנלמדים. העמדנו בפניהם שאלה פתוחה "איזה מקצוע, או אילו מקצועות עינינו אותך ביותר" - ובקטנום לדרג את המקצועות לפי מידת העניין.

שערנו שסיעורם הכולל של אלה שידרגו את המקצועות העיוניים בדרג ענין נמוך (כלומר במקום שלישי או רביעי) יחד עם אלה שימנעו מחטובה, מחוטר כל ענין במקצועות הנלמדים, יעלה באורח ניכר על אלה שידרגו את המקצועות העיוניים העיקריים בדרגת ענין גבוהה.

טבלה מס' 6 החפלות דרוג המקצועות לפי ענין

ידיעת הארץ				כלכלת ביח				סק"כ				חוקלאות				חשבון				מקצועות					
סה"כ	אין	3-4	1-2	סה"כ	אין	בנים	3-4	1-2	סה"כ	אין	בנות	3-4	1-2	סה"כ	אין	3-4	1-2	סה"כ	אין	3-4	1-2	סה"כ	אין	3-4	1-2
13	6	1	6	13	1	7	-	5	-	-	6	-	-	13	7	1	5	ירדנה-ביח יוסף							
16	16	-	-	16	7	5	3	1	5	-	11	2	3	16	2	2	12	מדרך עוז							
36	16	3	19	36	-	24	3	9	24	20	12	2	2	36	22	5	9	בכורה							
18	7	4	7	18	1	10	2	6	10	8	8	1	1	18	5	3	10	יעל							
-	-	-	-	6	1	3	-	2	3	2	3	-	1	-	-	-	-	חבר							
-	-	-	-	9	4	1	-	4	5	-	8	-	5	-	-	-	-	ניר יפה							
-	-	-	-	45	5	27	2	11	27	15	18	-	12	45	35	3	7	מבועים							
-	-	-	-	-	-	-	-	-	10	8	11	1	1	21	6	2	13	ביח הגדי							
-	-	-	-	-	-	-	-	-	15	5	6	4	2	21	4	-	17	בטחה							
20	4	2	4	20	4	7	2	7	7	2	38	1	4	20	12	2	6	חנוכות							
45	40	2	3	45	16	22	-	7	-	-	-	-	-	-	-	-	-	זיתן							
140	89	12	39	102	38	106	12	52	106	60	-	11	31	190	93	18	79	סה"כ							
100	64	8	28	100	37	-	12	51	100	60	-	10	30	100	49	9	42	סה"כ באחוזים							

המסך

אזרחות				הסטוריה				רקודים				אנגליה				מקצועות							
סה"כ	אין	3-4	1-2	סה"כ	אין	3-4	1-2	סה"כ	אין	3-4	1-2	סה"כ	אין	3-4	1-2	סה"כ	אין	3-4	1-2	סה"כ	אין	3-4	1-2
-	-	-	-	-	-	-	-	13	11	-	2	13	8	2	3	ירדנה-ביח יוסף							
-	-	-	-	-	-	-	-	16	11	5	-	16	2	-	14	מדרך עוז							
-	-	-	-	-	-	-	-	36	29	4	3	36	14	6	16	בכורה							
-	-	-	-	-	-	-	-	16	11	5	-	18	10	6	2	יעל							
-	-	-	-	-	-	-	-	-	-	-	-	-	-	-	-	חבר							
-	-	-	-	-	-	-	-	9	3	-	6	-	-	-	-	ניר יפה							
-	-	-	-	-	-	-	-	45	23	4	18	45	40	-	5	מבועים							
21	9	7	5	21	12	4	5	-	-	-	-	-	-	-	-	ביח הגדי							
21	12	6	3	21	10	5	6	21	7	13	1	-	-	-	-	בטחה							
20	13	1	6	-	-	-	-	-	-	-	-	-	-	-	-	חנוכות							
45	24	2	19	-	-	-	-	45	25	6	14	45	35	1	9	זיתן							
105	58	16	33	42	22	9	11	201	120	77	44	173	109	15	49	סה"כ							
100	55	13	32	100	53	21	26	100	60	18	22	100	63	9	28	סה"כ באחוזים							

המסך

אלקטרוניקה				מקצועות				
סה"כ	אין	3-4	1-2	סה"כ	אין	3-4	1-2	
-	-	-	-	-	-	-	-	ירדנה-ביח יוסף
-	-	-	-	-	-	-	-	מדרך עוז
-	-	-	-	-	-	-	-	בכורה
-	-	-	-	-	-	-	-	יעל
-	-	-	-	-	-	-	-	חבר
-	-	-	-	-	-	-	-	ניר יפה
-	-	-	-	-	-	-	-	מבועים
21	14	1	6	-	-	-	-	ביח הגדי
-	-	-	-	-	-	-	-	בטחה
-	-	-	-	-	-	-	-	חנוכות
45	32	-	13	-	-	-	-	זיתן
65	46	1	18	-	-	-	-	סה"כ

כיוצא מן הטבלה גילינו שסעור הענין שמגלים התלמידים במקצועות השונים דומה - ולפעמים אף עולה במקצועות העיוניים, על האחרים, כאשר במקצועות הטכונים, כלכלת בית - דרגו 40-50% אותם כמעוניינים בדרגה ראשונה בחקלאות במקצועות החברתיים בין 30-40% מהמטיבים בדרגה ענין עליונה.

במצע זה תומכת גם העובדה שרוב התלמידים הרגישו כמניע ראשון ללמודים באולפנה את הגורם: הרחבת ההשכלה.

סערנו שנמצא סעור גבוה של מרואיינים שיקבעו כמניע עקרי להסתחפותם באולפנה את הרצון להרחבת ההשכלה, והמצאים בטבלה מס' 4 אומנט מאמתים הסעור הזה, טכן 40% מכלל המטיבים ראו בגורם זה מניע ראשון.

כפי טכבר סוער בטקר הקודם, וכפי שמראה המצב בטדה, קיימת סתירה בין נטיה מוצהרת זה, ובין העובדה שברוך כלל כתות הלמוד העיוני הסדירות מצטמצמות ומספר המסתחפים ההתחלתי אינו מהמיד לזמן רב, (לעובדה זו קשה למצוא סימוכין בכחב מחוסר ריטוט נוכחות מדויק, אך היא מוטקת מביקורינו וסיחותינו עם פעילי האולפנות).

נראה לנו שמגמתם המוצהרת של המסתחפים באולפנה להרחיב השכלתם היא כנה (מה עוד שממצא שני מראה לנו ש 73% מהמרואיינים מעוניינים בהמטכת הלמודים ככל האפשר יותר - עד הודט יולי - ראה טבלה מס' 8).

מכל האמור נראה שיש למצוא את הגורם למיעוט הסתחפות בלימודי הנוסאים העיוניים, ואת הגורם לסתירה בין הענין - והלמוד המעטי - בשיטות ההוראה הקיימות.

לבריקת הנחתנו זו - של מקור הרעה בשיטות ההוראה, והצורך בשיטות חדטות בדקנו טלוטה מקצועות, באולפנות שונות, הנתנים בעזרת אמצעי המחטה כגון טקופיות, עזרי-אמון וכו', ותוך הפעלה התלמידים - ומצאנו:

א) בדקנו במקצוע המיכוון החקלאי - באולפנות מבויעים, הניחן בעזרת אמצעי המחטה - ומצאנו:

שמתוך 27 בנים, גילו ענין בחקלאות 12 מהם - ומתוך 12 המטיבים כולם דרגו את הנוסא בדרגת ענין ראשונה - ואילו 11 מתוך ה-12 נתנו למורה ציון מעולה (טבלה מס' 6).

ב) במקרה שני שבדקנו הוא לימוד המקצוע ידיעת הארץ הניתן ב-4 אולפנות בחבל הצפון ע"י אותו מורה, מתוך 83 תלמידים גילו ענין במקצוע 40 שהטיבו לסאלה (טבלה מס' 6) מתוך 40 המטיבים 32 דרגו את המקצוע בדרגת ענין ראשונה ו-8 בדרגת ענין שניה.

מחוכט	29	נתנו למורה ציון מעולה
"	4	" " " " " " " " " " " "
"	1	" " " " " " " " " " " "

ג) מקרה שליטי להוכחה הוא נוטא כלכלת-בית - אשר בו מסתחפות הבנות באופן פעיל בסעור חוך שמוש בכלים שונים. מתוך 102 בנות - ענין בסעור 63% ולהן 64 בנות. מתוכן 52 בנות דרגו את הסעור בדרגת ענין ראשונה ו-12 בנות בדרגת שניה, (טבלה מס' 6).

ממצאים אלה מראים את החטיבות בשמוש האמצעי והמחטה, אם כי מובן שהם מהוים רק גורם אחד מגביר ענין בלימודים. כוטר העברת הסעור והידע של המורה גם הוא בעל השפעה רבה. וראינו טבכל מקרה שהעבר הנוטא בעזרת אמצעי המחטה נתנו גם ציונים טובים למורים.

בהמטך לדיון בתכנית הלמודים, סערנו שסעור הענין טיגלו התלמידים בנוטא החקלאות יהיה קטן יותר מסעור הענין טיגלו במקצועות האחרים. ואמנט אשרו הממצאים זאת - אך רק בהבדל הקטן (30% דרגו את הנוטא בדרגת ענין ראשונה - ראה טבלה מס' 6), על טמך הטקר הקודם סערנו גם שסעור המטתייעים בלמודי החקלאות בעבודתם היום יומית במטק יהיה גדול יותר, מסעור מגלי הענין הראשוני בנוטא. ואמנט זאת מצאנו.

טבלה מס' 7 החפלגות המסתייעים בלמודי החקלאות

סיוע בחקלאות	מסתייעים	לא מסתייעים	אין נחון	בנות	סה"כ
					א ו ל ש נ ה
ירדנה	-	6	1	6	13
מדרך עוז	2	2	1	11	16
בכורה	11	11	1	13	36
יעל	5	6	-	7	18
חבר	1	-	-	5	6
ניר יפה	5	-	-	4	9
מבועים	15	11	1	18	45
בית הגדי	1	5	4	11	21
בטחה	5	8	2	6	21
חנוכות	6	1	-	13	20
זיתן	5	6	11	23	45
סה"כ	56	56	21	-	133
סה"כ באחוזים	42	42	16	-	100

42% מהמטייבים מסתייעים בחקלאות - ואוחז מספר אינס מסתייעים, אך שיעור המסתייעים בחקלאות גדול משיעור מגלי העניין הראשוני בחקלאות.

ממצא זה מראה לנו שאם כי שיעור מגלי העניין בנושא החקלאות קטן במקצת ממקצועות אחרים, אין זה מצביע על שיעור נמוך של אלו הרוצים והנכונים ללמוד חקלאות. וגם כאן מטוכנעים אנו שיש למצוא את דרך ההוראה הטובה ביותר להקניית החומר כדי למסוך יותר לומדים, ובדיקתנו בנושא המיכון החקלאי (בטבלה מס' 6) מחזקת טענה זו.

ניתן לטכס פרק זה כדלקמן:

- (1) התלמידים טרואיינו גילו רמת עניין דומה ברוב המקצועות, דבר המצביע על כך שלא גורם רמת העניין בנושא הוא שהביא לירידה המתח והנוכחות בלימודים העיוניים.
- (2) המניע הראשוני והחזק ביותר להשתתפות באולפנה היה - הרחבת ההשכלה.
- (3) לדעתנו הגורם לירידה במתח הלמודים ובנוכחות היו שיטות ההוראה וכוסר הסתגלותם של המורים לאופי המיוחד של האולפנות במסובים ולרמת התלמידים.
- (4) במקרים שהשתמשו באמצעי המחסה ועזרי אמון בלמוד הנושאים הטונים, ואפילו חקלאות, נחגלה עניין רב בין התלמידים, והם העריכו את המורים בצורה חיובית ביותר.

ח ת נ א י ה ל י מ ו ד

שערנו טאי ההצלחה החלקית שמצאנו באולפנות בהשתתפות קבועה ומחמדה של התלמידים, עלולה להיות חלויה לא רק בדרך הגשת החומר, דבר שכבר נבדק קודם לכן, אלא גם בתנאי הלמודים באולפנה.

בדקנו את הנושא ע"י כמה טאלוח, במגמה לעמוד על דעתם של התלמידים בנושא זה.

טבלה זו מציגה את הממצאים:

טבלה מס' 8 התפלגות עמדות הנטאלים בקשר לתנאי הלימוד

תנאי לימוד	תנאים			מסך הלימודים							תקופת הלימודים			אורל פנה
	מתאים	לא מתאים	אינן	סה"כ	מתאים	ארוך	קצר	אינן	סה"כ	אפריל	יוני	יולי	אינן	
ירדנה	8	2	3	13	7	-	4	2	13	1	1	7	4	13
מדרך עוז	10	2	4	16	8	-	3	5	16	-	3	11	2	16
בכורה	32	2	2	36	27	2	5	2	36	-	5	26	5	36
יעל	9	9	-	18	9	-	8	1	18	1	-	17	-	18
חבר	2	-	4	6	1	-	-	5	6	-	-	3	3	6
ניר יפה	9	-	-	9	8	-	-	1	9	-	-	8	1	9
מבזעים	36	9	-	45	29	6	7	3	45	5	-	23	17	45
בית הגדי	13	5	3	21	7	1	4	9	21	1	-	12	8	21
כסחה	12	5	4	21	10	-	2	9	21	2	-	17	2	21
חנובוה	19	-	1	20	16	1	1	2	20	4	2	13	1	20
זיתן	41	4	-	45	30	-	9	6	45	1	-	44	-	45
סה"כ	191	38	21	250	152	10	43	45	250	15	11	181	43	250
סה"כ באחוזים	77%	15%	8%	100%	61%	4%	17%	18%	100%	6%	4%	73%	17%	100%

הממצאים מראים ש 77% מהנטאלים מרוצים מתנאי הלימוד, 61% מרוצים ממסך שעות הלימודים בכל ערב, ואילו 73% מהנטאלים מעוניינים בהמשכת הלימודים ככל האפשר יותר מאוחר.

ממצאים אלה אנו יכולים להטיק לגורם תנאי הלימוד או מסך הלימוד אינן חלק בירידת מחת ונוכחות התלמידים בלימודים.

רמת האורל פנה

ג

שערנו קיום קשר בין מספר שנות הלימוד של הנטאלים, ובין הערכתם את מידת התאמה רמת האולפנה לתלמידים, המרואיינים נשאלו אינן הם רואים את רמת הלימודים באולפנה נמוכה, מתאימה, או גבוהה (ראה טבלה).

טבלה מס' 9 התפלגות הערכת התלמידים את רמת האולפנה

הערכת שנות לימוד	נמוכה	מתאימה	גבוהה	אינן	סה"כ
8	9	111	11	6	137
8-9	3	31	2	8	44
10+	17	46	2	4	69
סה"כ	29	188	15	18	250

הממצאים מראים שרוב התלמידים, ללא הבדל במספר שנות לימודיהם, ראו את רמת הלימודים כמתאימה (גם רוב אלו שראוה כנמוכה הם תלמידים המשיכו לימודיהם בתיכון מעל ל (') כחות - ואלו היו 29 בסה"כ).

מכאן שאינן קשר יטיר בין מספר שנות הלימוד ובין התאמה של רמת הלימודים לתלמידים - לכן אינן לדעתנו לחלק את כחות הלימוד באולפנה לפי שנות לימוד.

אך מאחר ובכל זאת קיימים הבדלים ברמת הקליטה והלימוד בין התלמידים, יש לערוך בכל זאת חלוקה לרמות על הנסיון והכרת התלמידים, חוץ כדי טלבי הלימודים הראשונים.

3 הנחנו שגם במטרה לגבש חברתי, וגם להכנת הבנים למילוי תפקידים נבחרים בקהילתם, רצוי יהיה ליוזם בחירו: ועדי אולפנות גורם זה עשוי גם לדעתנו, לטייע בזיהוי מנהיגות פוטנציאלית צעירה. סאלתנו כוונה לבדיקת עמדת התלמידים בנושא.

טבלה מס 10 התפלגות עמדות המרואיינים בנושא ועדי אולפנות

עמדה	כ ן	ל א	א י ן	ט ה " כ
אולפנה				
ירדנה	8	5	-	13
מדרך עוז	7	4	5	16
בכורה	23	11	2	36
יעל	14	4	-	18
חבר	-	3	3	6
ניר יפה	7	2	-	9
מבועים	33	7	5	45
בית הגדי	14	5	2	21
בטחה	19	1	1	21
חנובוה	18	1	1	20
זיתן	26	18	1	45
סה"כ	163	61	20	250
סה"כ באחוזים	68%	24%	8%	100%

הטבלה מראה ש 60% מהמרואיינים הצביעו בעד קיום ועדי לאולפנה לעומת 24% שהתנגד, ו 8% לא הביעו דעתם כלל.

ה נושאי הסו"ב

נושא סעד היום לא עסקו בו באולפנות, ונוכחו שקיים בו חוסר ידע בין בני דור ההמסך ולדעתנו הוא היוני לקיום פעולה תקינה של המושב ומוסדותיו, ולקליטת דור ההמסך במושבים הוא נושא: הפעלת מוסדות המושב, וחלקו של דור ההמסך בכך.

בדקנו עמדת המרואיינים בנושא ע"י שאלה 'פתוחה', והטבלה הבאה מציגה את הממצאים.

טבלה מס' 11 התפלגות עמדות המרואיינים בקשר לנושאי המושב

עמדה	כ ן	ל א	א י ן	ט ה " כ
אולפנה				
ירדנה	4	-	9	13
מדרך עוז	7	-	9	16
בכורה	16	5	15	36
יעל	9	2	7	18
חבר	1	-	5	6
ניר יפה	4	-	5	9
מבועים	15	4	26	45
בית הגדי	5	2	19	21
בטחה	5	3	13	21
חנובוה	11	3	6	20
זיתן	10	12	23	45
סה"כ	87	31	132	250
סה"כ באחוזים	35%	12%	53%	100%

מצאנו ש 35% מהמרואינים השיבו שרצונם ללמוד נושא זה, לעומת 12% שהביעו דעה **קלילית** בנושא. בעוד ש 53% לא השיבו כלל על שאלה זו.

הממצאים מראים קיומה של קבוצה המהווה 35% מכלל המרואינים המעוניינה לקבל הדרכה וידע על תהליכי ניהול המושב, לרוב במגמה של מציאת מקומם כמממשיכים.

לגבי 53% מהנשאלים, אשר לא השיבו לשאלה, אין אנו יכולים לומר דבר מחוץ סקר זה, אולם סביר להניח שגם כחוס ימצאו המעוניינים בנושאים הנ"ל.

מכל מקום, בגלל החשיבות שאנו מיחסים להכשרת הבנים לכניסה לעול ניהול המושב, והמשק הננו מוצאים גם קבוצה של 35% כמצדיקה בהחלט הכנסת הנושא לתכנית הלימודים.

לדעתנו האנשים המתאימים ביותר להקניית נושא זה הם האנשים העוסקים בחחומים אלה בפועל בכל אזור ואזור, או במסגרת ארצות.

(1) המרואינים נחקשו לסכום, להציע נושאים נוספים לתכנית האולפנה, בטבלה זו אנו מציגים את הנושאים שהשיגו את מרבית הבקשות.

טבלה מס' 12 נושאים נוספים לתכנית הלימודים

נושאים א ו ל פ נ ה	ספורט	ידיעה הארץ	ריקודים	הסטוריה	עברית	אנגלית	זמרה	אזרחות	חשבון	עזרה ראשונה
ירדנה	4	-	2	-	-	4	-	-	2	3
מדרך עוז	3	5	-	3	2	-	2	-	1	-
בכורה	1	1	2	3	1	1	2	1	3	1
יעל	1	-	3	-	1	-	-	-	-	1
חבר	-	-	-	1	1	-	-	-	-	-
ניר יפה	3	3	-	-	-	-	-	-	-	-
מבועים	3	-	2	-	-	3	6	4	-	-
בית הגדי	6	-	8	-	-	5	3	-	-	-
בסחה	6	-	-	-	-	14	3	2	-	-
הנובות	-	-	-	-	1	-	9	-	7	-
זיתן	-	-	-	-	1	-	9	-	7	-
סה"כ	27	9	17	7	13	27	25	7	13	5
דרוג	1	5	3	6	4	1	2	6	4	7

הננו סבורים שיש לקחת ממצאים אלה בחשבון בעת הכנת תכנית הלימודים לאולפנה, אם במסגרת ארצית, ואם בכל אולפנה ואולפנה.

יש להוסיף מהנושאים הנ"ל, לאולפנה בהן אין הם קיימים כלל, או שאינם נתנים במידה מספקת.

ט ו כ ו ס ו ה מ ל צ ו ת

א) סכום

סקר זה נכתב לדווח על אופן הבצוע המעשי של אולפנות ערב למבוגרים בהתאם למטרות שנקבעו לקיום אולפנות אלה, מכיון, שהמוסדות השותפים לארגון האולפנות והפעלתן, ראו חשיבות ראשונית בהתחלת הפעולה ללא דחוי נטהוה הצורך בתכנון מפורט יותר לאחר מעשה ולשכלול תוך כדי הפעלה, לפיכך לוותה הפעולה, זו השנה השנייה באיסוף מידע שיטתי מפי תלמידי האולפנות, מוריהם ומדריכיהם מיון חומר זה וניתוח ממצאיו צריכים לשמש בסיס לתכנון המשך הפעולה בשנה הקרובה תוך שכלולה ככל האפשר ומניעה ליקויים שהועלו.

(1) תחום הבדיקה ו . . הראשון מתיחס להיקף האולפנה ומקומה; נתאמתה ההנחה שלאורית לימודים רצינית יש צורך בהבטחת השתתפותם של תלמידים שגילם אינו פחות מ-18, למניע של הרצון העקרוני ללמוד, שהובע על ידי מרבית הנשאלים נוסף המניע של מפגש חברתי כגורם חשוב לבואם אל האולפנה, מכאן ניתן להסיק שפקוח על השתתפות הגילאים המתאימים מצד אחד, והרחבתו של חוג הנפגשים במסגרתה, מחייבים קיומן של אולפנות אזוריות מורכבות מתלמידים של יותר מושבים מאחד בכל מקום. שזה ניתן.

- (2) ממצאינו השני העלה את החופעה של התלהבות התחלתית של התלמידים ונטירתם ההדרגתית עד שבמקומה מווימים מתעורר ספק בדבר כדאיות המטח הפעולה, בבדיקה משמעותה של חופעה זאת הנחה אותנו העקרון "סאין תלמידים גרועים, קימים רק מורים הלשים", הנחה זאת קבלה את בטוסה כאטר השוינו מקצועות לימוד, שנדחו על ידי באי אולפנה אחת ונתקבלו מהוך ענין באולפנה אחרת, מצאנו שקיימת סחירה לכאורה בין רצונם המוצהר של המרואיינים ללמוד ובין חוסר עקביותם בהשתתפותם - הסקנו מכך שיש למצוא את שורש הרג בשיטות ההוראה וממילא גם בטיב המורים, סאין ככל הנראה, ביכולתם להתאים את שיטות מסירת החומר הנלמד ליכולת התלמידים ולרמתם הכללית, למסקנה זאת חטיבות מיוחדת מאחר, טאחת ממגמות האולפנה הנה גם הכוונתם של בני המושבים, טמטעו הקניית מידע בחחומים ובנושאים, טאינם מקובלים "כמוסכים" באורח טבעי, במלים אחרות ניתן לנו להטיק שמידח הענין של תלמידי האולפנות בנושא מסוים תלויה במידה רבה בדרך הוראתו.
- (3) מצאנו, טתנאי קיום האולפנות מבחינת תנאי לימוד ומטח הלימוד בכל פעולה הנו לטביעות רצונם של רובם המכריע של התלמידים, יתר על כן הביעו רובם את רצונם להאריך את תקופת קיומן של פעולות האולפנות ככל האפטר עד טוף יולי, מכך טתנאי הלימוד לא הוו גורם שלילי בהצלחת האולפנות.
- (4) נתברר שהבדלי הרמות ביכולת הלמידה של התלמידים איננה ניתנת לאבחון טרירותי על פי שנות הלימוד שלהם, אלא יש לעטות את החלוקה לכיתות בעלות רמה טונה, לאחר תקופת היכרות בין המורה לתלמידים.
- (5) נמצא טרוב התלמידים מעונינים בבחירת ועדי אולפנות לניהול עניניהם, אנו רואים בכך חטיבות טכן פעילות כזאת עטויה לעזור בזיהויים של מנהיגים פוטנציאליים, מבין דור ההמטח.
- (6) נוכח חטיבותה של ההמטכיות באזור הכפרי, בכלל ובמושבים בפרט, ראוי לציון טחלק ניכר מן הנשאלים הביעו דעתם בזכות הכנסת נושאים הקטורים בארגון מוסדות המושב והפעלתם ומקום דור ההמטח בהם, גם לממצא זה נודעת חטיבות בהקטר להכשרת קצרים של מנהיגים ממשיכים.

ה ש ג ת מ ט ר ו ת ה א ו ל פ נ ה

ב

- לטכום העבודה, ניטינו לבדוק באיזה מידה הטיגו המטרות המוצהרות של האולפנה - לאור נסיון טנה תלמודים הנוכחית ובהתאם לממצאי סקר זה.
- (1) המטרה הראטונה התיחסה לקדום דור ההמטח בנושא החקלאות.

לאור הממצאים טחוארו לעיל ניתן לומר טנושא החקלאות, למרות טאינו מהווה נושא מעורר ענין במיוחד, הוכר ע"י התלמידים כבעל חטיבות לטיוע בעבודתם היום יום - ואמנם רבים הסתייעו בו אנו טבירים שלהטגת מטרה זו הטלמות, יש להפוך את נושא החקלאות למושך ומעניין.
 - (2) המטרה השנייה כוונה לקדום דור ההמטח באותם נושאים טיאפטרו לו הטחלבות איטיה במסגרות טמטביכו.

ממצאי הסקר העלו שקייט ענין רב אצל דור ההמטח ללמוד נושאים כאלה, אך הם לא טולבו עדיין בהכנית הלימודים באף אולפנה - וזה אומר דרטני.
 - (3) המטרה הטליטית טבקטה להטיג נטיעת תחושה של שיתוף איזורי בדור ההמטח והחדרת מחטבה איזורית בקרבם, הוטגה רק בתחום של לימודים באולפנה, וטופחה רק בתחום הספגש החברתי באזור - ולא יותר.
 - (4) המטרה הרביעית ואחרונה טאפה להפוך את האולפנה למקור לכל פעילות מרכזית אחרת, וכמקור לגיוס מועמדים לכל המטימות האפטריות.
- מצאנו טטרק חלק קטן מקבוצת הגיל הפוטנציאלית הקיימת במושבים והמתאימה לאולפנה, הגיעה ללמודים במסגרת זו מכך שלא היו טיכוויים רבים להטגת המטרה במלואה.

3 ה מ ל צ ו ת

לנוכח האמור לעיל הרינו ממליצים:

- (1) יש לטאוף להקמת אולפנות אזוריות דהיינו אולפנו טתכלולנה תלמידים ממספר מושבים על פי קרבתם הגיאוגרפית.
- (2) יש להקפיד על כך טבאולפנות יטתחפו אך ורק בני 18 ומעלה.
- (3) הננו ממליצים על הכנון פעילויות חברתיות מטוחפות, טבהן יקחו חלק כל באי האולפנה, (טיולים, הרצאות בנושאים כלליים, מטיבות, פעולות ספורט וריקודים), להגברת תודעת השיתוף האזורי רצוי גם לארגן פעולות בין אזוריות של מספר אולפנות.

- 4) יש להכשיר מורי אולפנות במסגרת השתלמות מיוחדת, ובלתי שגרתיים, ולבנות תכנית לימודים מותאמת לרמת התלמידים בכל אזור, הדבר מחייב התייעצות עם מומחים לשיטות הוראה למבוגרים.
- 5) חלוקת התלמידים לרמות תעשה לאחר היכרות בין המורים והתלמידים, ולא מראש לפי מספר שנות הלימוד.
- 6) יש ליזום בחירתם של ועדי אולפנות ושיחופם בהנהלתן.
- 7) ישולבו בתכנית הלימודים נושאים הקטורים בארגון מוטב - עובדים והפעלת מוסדותיהם, תוך הדגשת שלוב דור ההמשך (אשראי, מימון, ביסוס, יצוא, ארגון וכו'). בנוסף להמלצת הנובעות ישירות ממצאי הסקר, הרינו להביא בזה שורת המלצות ארגוניות המחבטות על הכרחנו את פעולות האולפנות ובעיותיהן.
- 8) בכל אולפנה יתמנה מנהל אולפנה, (תפקידיו והתכונות הדרושות למילוי תפקידו ידונו בנפרד)
- 9) תערך תכנית לימודים בהתאם לממצאי הסקר והמלצותיו שתתואם בין נציגי המוסדות הוותפים בהפעלת האולפנות, מנהלי האולפנות, מומחים בחינוך מבוגרים, התכנית תותאם גם לאופי האזור ולרצון התלמידים.
- 10) תערך פעולה מבעוד מועד לגיוס מירב התלמידים המתאימים לפי גילם להשתתף באולפנות, פעולה זאת תעשה על ידי רכזי דור ההמשך בחבלים בשיתוף מנהלי האולפנות המיועדים, תוך מגע אישי עם כל יועמד.
- 11) אנו ממליצים לגייס מורים ומנהלי אולפנות עוד בסלבי ההכנה המוקדמים, החתמתם על חוזה עבודה לסנת לימודים מלאה כל זאת בשיתוף ובאמצעות המועצות האזוריות המפעילות את האולפנות.
- 12) רישום הנוכחות באולפנות יעשה על ידי מנהל האולפנה ביומנים המתאימים בדיקנות ובשיטה ארצית אחידה.
- 13) ייערך מעקב מחמיד אחר ההשתתפות האידוידואלית על ידי מנהל האולפנה, רכז דור ההמשך, יעשה פעולה מונעת לפני נסירה ובמקרה של תלמיד שעזב את הלימודים תעשה פעולה להחזרתו.
- 14) יש לפטט את תהליך מטירת הדווחים, הגשת החשבונות ואיסורם למוסדות השונים, כמו כן יש לקבוע כתובה אחת בעלת סמכות הכרעה לפתרון מידי של בעיות.
- 15) יש ליצור קרן מסוּחפת להפעלת האולפנות אשר תדאג להעביר למועצות האזוריות סכום כסף כמקדמה להפעלה הטוטפת זאת, לאחר שתאסר הקרן את הצעת התקציב של האולפנה, הנהלת הקרן תסמט כתובה להגשת חשבונות ולתשלום ההוצאות.
- 16) המועצה הנה האחראית הבלעדית לתשלום הוצאות האולפנות שבאחריותה.
- 17) המועצה האזורית תדאג לארגון יעיל וזול של הטעת התלמידים הנזקקים לכך.

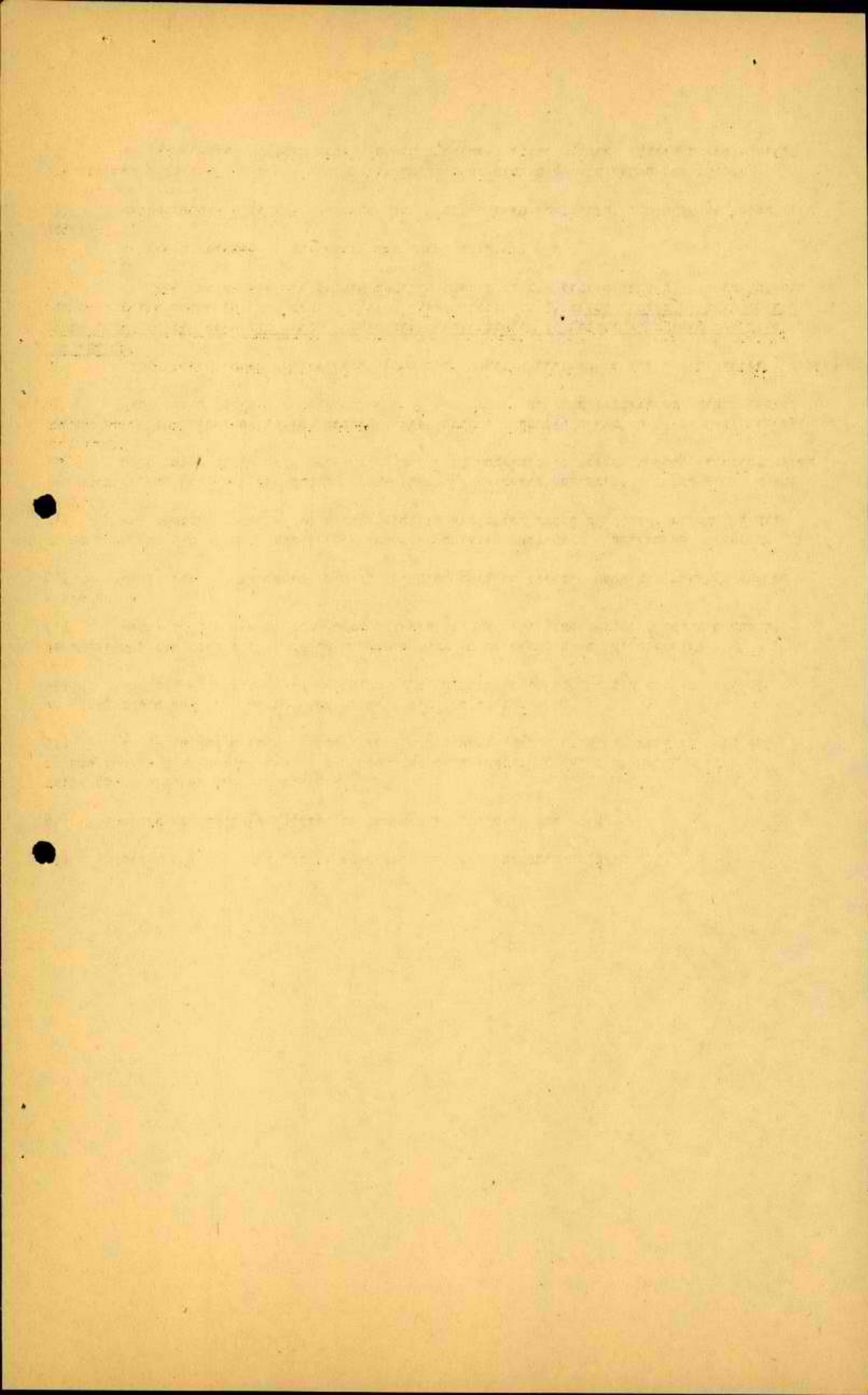

(1)

מקום התעסוקה	חעטוקה נוכחיה	השכלה (בשנים)		שנת לידה	ארץ מוצא	מס' משק	שם המושב	מצב משפחתי	שם ומטפחה
		על יסודי	יסודי						

(2) א. האם משק המטפחה מעובד ? כן, לא

אם כן - אילו ענפים?

האם אתה משתתף בקביעות בטעורי האולפנה? כן, לא בקביעות.

(4) מהם הנושאים בחכנית הלמודים שענינו אותך במיוחד (פרט ודרג לפי סדר העדיפויות)

(5) מדוע דרגת אח הנושא מספר 1 כך ?

(6) מהם הנושאים שלא ענינו אותך במיוחד ? (פרט ודרג לפי סדר - 1 לפחות מעניין ביותר)

מדוע ?

(7) האם מתאימה לדעתך תכנית הלימודים לרמת המטחתיים באולפנה? (סמן בעגול)

1. נמוכה
2. מתאימה
3. גבוהה מדי

הסבר מדוע?

(8) האם נוסאי החקלאות טאהה לומד מסייעים לך בעבודתך במטק? כן, לא

אם כן - אילו נוסאים?

אם לא - הסבר מדוע?

(9) אילו נוסאים רצוי לדעתך להוסיף לאולפנה! (פרט)

(10) חווה דעתך על המורים במקצועות הבאים (סמן ב-X את הציון המתאים)

מ ק צ ו ע	מצויין	טוב	מטביע רצון	לא מטביע רצון

(11) חווה דעתך על השאלות הבאות:

א. הסעה ללמודים יציאה בזמנים קבועים: כן, לא
האם יש מקומות ישיבה מספיקים: כן, לא

ב. משך הלימודים האם משך הזמן המוקדש לנסיעה וללמודים - (סמן בעגול)

1. מתאים
2. ארוך מדי
3. קצר מדי

ג. תנאי הלימודים האם תנאי הלימודים נוחים: כן, לא
אם לא - מה יש לדעתך להוסיף (פרט)

(12) האם יש במוטבך, במרכז האיזורי ובעיר הקרובה פעילויות אחרות מלבד האולפנה? כן, לא
אם כן - איזה

(13) האם הנך משתתף בפעילויות אלו? כן, לא
אם כן - באיזה ואיפוא?

(14) מה לדעתך מסגרת הגילים המתאימה ביותר לאולפנה (סמן בעיגול)

א. מגיל 15 עד 25

ב. מגיל 18 עד 25

ג. מגיל 18 עד 40

הסבר מדוע?

(15) מה עדיף לדעתך? (סמן בעיגול) 1. אולפנה מוסיקה (רק לבני מוטב אחד)
2. אולפנה איזורית (משתתפים מכמה מוטבים)

הסבר מדוע?

(16) האם לדעתך רצוי להקים ועד חלמידים באולפנה? כן, לא
אם כן - לטעם מה?

(17) מה הסיבות להשתתפותך באולפנה? תאר בקצרה

18) מה לדעתך הוסיפו לך הלמודים באולפנה? - ציין 2 סיבות עיקריות (סמן בעיגול)

- א. הרחיב את הסכלתי
- ב. טייעו לי בעבודתי
- ג. אפשרו לי מפגש עם בני המוסכים באזור
- ד. יחס של הערכה מצד אחרים
- ה. לא הוסיפו לי דבר

19) האם רצוי לדעתך להכניס לתכנית הלמודים נושאים כמו:
ארגון המוסב, הקצוב ואשראי במושב, מקומו של דור ההמשך במושב כן, אן
האם יש לך הצעות נוטפות לנושאים הקטורים במושב, איזה ?

20) האם אתה רוצה שהלמודים יימסכו -

- א. עד סוף חודש אפריל
- ב. עד סוף חודש יוני
- ג. עד סוף חודש יולי

מדוע?

21) האם לדעתך יש צורך בספרי עזר ללמודיך באולפנה, גם אם זה יחייב הסתפוחך הכספיים?
כן, לא

אם כן - באיזה מקצועות ?

22) כתוב בקצרה מה לדעתך יש לספר ולהוסיף באולפנה - ובאיזו דרך ?

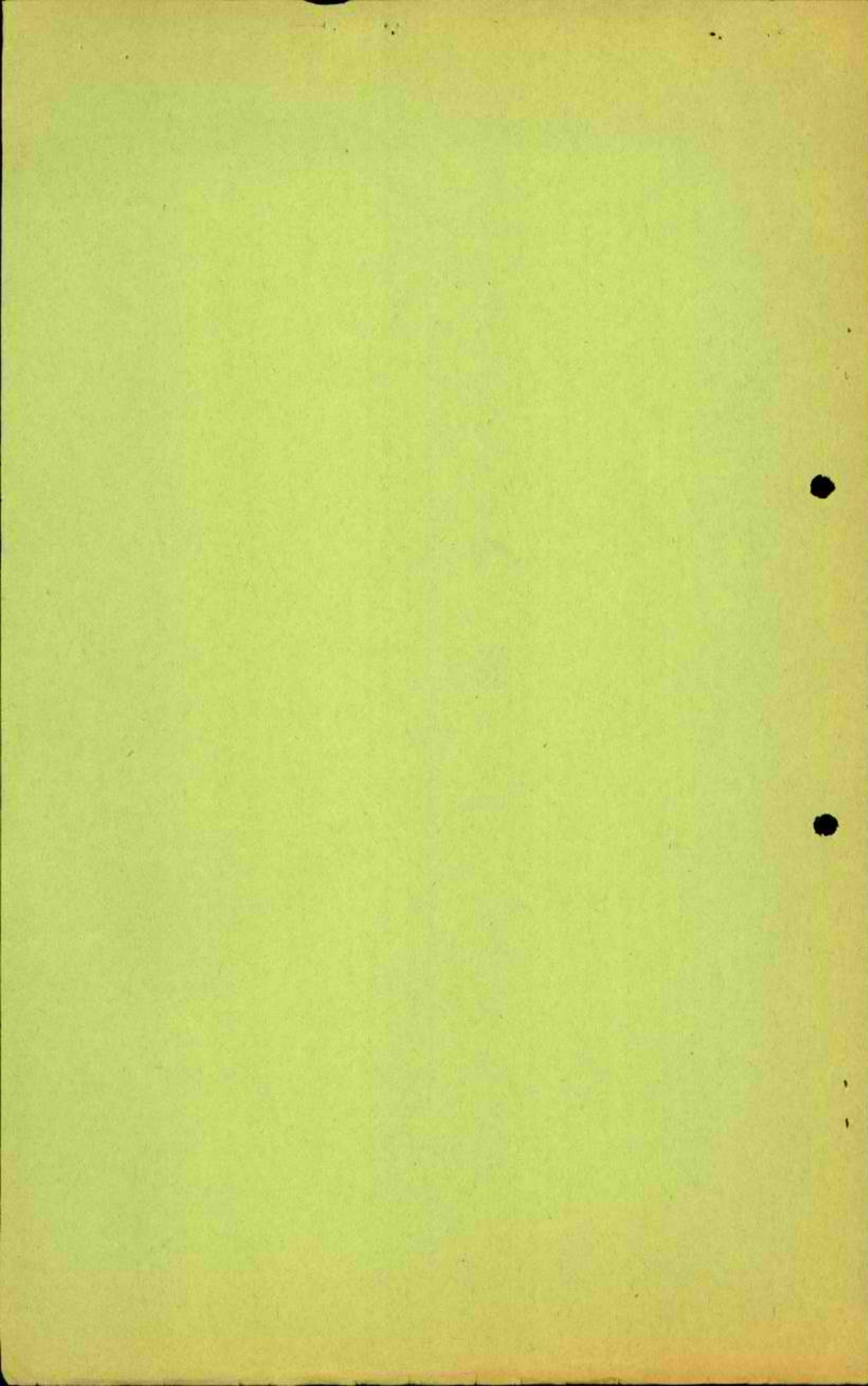

הסוכנות היהודית לא"י
החזקה להתישבות חקלאית

הועדה הבין מושבית

הועדה לטיפול בדור ההמשך

ה צ ע ו ת ה ק צ י ב ח ד ש י ל א ו ל פ נ ו ח 1969/70

מס.	שם המקום	נחונים			כלליים		פרוט		ההוצאות		החדשיות		בל"י				מקורות ממון חדשי בל"י	המועצה		
		מספר תלמידי	מספר כחות	מספר עובדי פעולות בחדש	ס"ה מס. חוגים	פרוט ההוצאות לחוגים	לציוד למודי	מסיבות	סיוורים	קלאיים	כלליים	כבוד	שירותים	מנהל	ס"ה	סה"ס			הסוה"י	הנועה
1.	מירוס הגליל	60	3	4,5	30	540	50	400	90	150	135	900	-	3105	930	725	725	725		
2.	תענך	40	2	8	42	396	31	150	60	100	40	600	400	3127	856	757	757	757		
3.	מבועים	60	3	12	78	546	100	160	100	180	360	1120	500	4438	871	1189	1189	1189		

ב א ר י ס: (1) מסיבות: החלק היחי מסתי מסיבות העונה (חנוכה וטורים)

(2) שירותים: כולל הטעו תלמידים, טרה, חשמל וכו'

ה ע ר ו ת:

1. חלוקה הממון מתבטט על הנוהג עד כה, דהיינו לפי נוטאים: חקלאיים ולא חקלאיים, פרט ל:
2. כסוי עבור מנהל מקוצי לגביו נלקח בחטבון בהצעה זאת: 25% ע"ח כל משתתף.
3. במירוס הגליל לא נלקח בחטבון תקציב עבור מנהל אולפנה מקומי, כי הנהול נעשה שם ע"י סגן מנהל המועצה (רכז תרבות וחנוך).
4. אינה מופיעה בהצעה הנ"ל החזקה רכז או שני רכזים ארציים ע"ח סה"ס.

י. הימן

6/23/2

ה' סיון תשכ"ט
25.5.69

לכבוד
 י. זמזמיאנו, ראש מו"א הירקון
 ב. כהן, " " סמח יהודה
 י. רוזשילד, " " חנף אשקלון

ה.ג.ג.

הודעה לטיפול בזרז התמך, המיועדת למחלקה להתייעלות
 של הסוכה"י - ולועדה הבינמלוטבית, ומטת בשיתוף המו"א בעבודתה
 וסכומי שכר, היא הזמנתו להשתתף בעבודתה.

ב. נכבדתי לשיחה בנושא זה י. הימן, רכזה. הענק סכתבו
 המסכת את השיחה ר"ב.

ג. קבלו נא בזה הענק סכתבו אלי מיום כד' אייר תשכ"ט -
 12.5.69

ד. בא, הודיעוני הסכמתם להשתתף בועדות המטנת הסמינרות
 דאבקט את אישור מזכירותנו ואודיעו.

בברכה חברים

י. טייך - מזכיר

אח/

1955
JUL 1
1955

1. [Illegible text]

2. [Illegible text]

3. [Illegible text]

4. [Illegible text]

5. [Illegible text]

6. [Illegible text]

[Illegible text]

[Illegible text]

הועדה הבין מוסבית

הועדה לטיפול בדור החמטן

הל-אנ"ב, י"ב אייר תשכ"ט
30.4.69

לכבוד
מר י. שיין
אגוד המועצה האזוריות
המרכז החקלאי
רח" אלגבי 126
הל-אנ"ב

א.ג.א

הנדון: הועדה לטיפול בדור החמטן

בשיחתנו מיום 25.4.69 פרשתי לפניך בקצור את רקע הועדה, מטרה, מבנה ודרכי
העבודה.

סקמנו

1. הנך מעוניין לדעת את עבודתה הועדה ולברור זה להיות מוזמן לישיבות הועדה
לטיפול בדור החמטן.

2. תראג לנציגות מטעם המועצה האזוריות בוקרות חמטנה, העוסקות בנושאים:

- א. אולפנות
- ב. הכשרה מקצועית
- ג. כחות הכוון.

לצורך זה אנש לך רשימת המועצה האזוריות, הקטורות כבר כעת פניניה ותפעולית
לנושאים הנ"ל.

3. בתדמנות הקרובה תזמין נציג הועדה לטיפול בדור החמטן לישיבת ראשי המועצות
האזוריות לשם מתן הסבר על מטרת הועדה ופעילויותיה.

ב ב ר כ ה

י. הימן

העתק ה"ח א. דילברג

מ. לרנר

ג. בוקר

הועדה לטיפול בדור ההמשך

חל-אביב, כ"ג אייר תשכ"ט
11.5.69

ה צ ע ו ת ל א ש ו ר

המוגטות ע"י ועדות המטנה
לוועדה לטיפול בדור ההמשך ליטיבתה ביום ב' 19/5/69

מספר סדורי	ועדת המטנה המגישה	מחאריך	פרוטוקול הוועדה
א-1	ליישוב בנים	16/1/69	למטרת ארגון וגבוש גרעינים; המיועדים להסלמת מושבים קיימים ולהתישבות חדשה מטני צדי הקו הירוק הפעל המחלקה להתישבות חקציבית לפי ההנחיות של הועדה לטיפול בדור ההמשך במסגרת התקציב של היחידה לטיפול בדור ההמשך של הסוכנות. התקציב יוקדש לצרכים כמו: סיורים, ימי עיון, פרסומים וכו'. יש להתחיל לאלתר ברכוז החמר לפרסום לקראת גיוס כח אדם למוקדים ההתישבותיים החדשים.
ב-1	"	3/2/69	הטיפול לגבי יישובם של בני דור ההמשך: ראה נספח מס. 1 למכתב הזה או עמוד מס. 60,61 בחיק הישיבה של הועדה לטיפול בדור ההמשך.
א-2	להכשרה מקצועית	16/1/69	<u>הצעות לערוך הבנים והמרצתם ללמד מקצוע: פרטי הטיפול</u> ראה את הסעיפים א, ב, ג בנספח מס. 2 למכתב זה או בעמוד מס' 74 בחיק הישיבה של הועדה לטיפול בדור ההמשך.
ב-2	"	20/2/69	ראה נספח מס. 3 למכתב הזה או עמודים מס. 64,65,66 בחיק הישיבה של הועדה לטיפול בדור ההמשך.
ג-2	"	17/4/69	ראה נספח מס. 4 למכתב זה או עמודים מס. 71,72, 69,70 בחיק הישיבה של הועדה לטיפול בדור ההמשך.
	"	1/5/69	<u>מכינה לאחיות מעטיות: עקרונית הומלץ על קיום הקורס הזה. מטרת העבודה קבל על עצמו לממן את המכינה ביחד עם קו"ח.</u> <u>קורס מנהלי חשבונות:</u> 1. הועדה ממליצה עקרונית לא לתת יד להפעלת קורסים בעתיד אלא אחרי אשור עקרוני של הועדה, שהקורס המסויים נחוץ לבני דור ההמשך באזור ההתישבותי ואחרי סדור הצד התקציבי.

ה ה צ ע ו ת			
מספר סדורי	ועדת המטנה המגישה	מתאריך	פ ר ו ט ה ה צ ע ו ת
2-ג'	להכשרה מקצועית	1/5/69	<p>2. הועדה ממליצה וחוזרת בזה על עקרון הנהוג בהוצאות תקציביות של המחלקה להתייטבות, לא לממן (בטלמות או חלקית) צרכים כמו הכשרה, למודים וכו', שמתפקידם של מוסדות ממלתיים הוא לספקם ולממןם.</p> <p>3. הועדה ממליצה על השתתפות המחלקה להתייטבות בסך 6,000.- ל"י לכסוי הוצאות הכלכלה של הקורס עבור הבנים יוצאי מוטבי המחלקה (כולל מוטבי צוסט ב' ו-ג'). כשמספר קטן של משתתפים הנם יוצאי מוטבים מחוץ למסגרת הזאת של ההתייטבות החדשה, נחשבת השתתפות המחלקה גלובלית עבור כל המשתתפים.</p> <p>4. הועדה ממליצה בהתאם למקורות הממון של סך 45000 ל"י לחקן את תכנית הקורס, שתוכננה במסגרת תחזית הוצאות בסך 51,000.- ל"י.</p> <p><u>קורס למפעילי מכון הקלאי במסע מוטבי</u></p> <p>א. הקורס יתקיים במערכת הקורסים של "המרכז הטכני" של מטרד העבודה במדרשת רופין.</p> <p>ב. תקציבית מקבילית על עצמם מטרד העבודה וסה"ם את ממון הלמודים, כולל הדאגה <u>לציוד</u> הנחוץ לקורס במסגרת המרכז הטכני.</p> <p>ג. את חלק הארי של הוצאות הכלכלה למשתתפים יכסה המענק היומי, שינתן למשתתפי הקורס מטעם מטרד העבודה. טרם אושר גובה המענק היומי, שהוא בתחום של 7.- עד 10.- ל"י. הח"א. כוכבא יסכם זאת במטרדו וימציא תשובה בנדון.</p> <p>(הערה: הכסוי התקציבי של היתרה ליום הכלכלה טרם אושר).</p> <p>ד. קייט קטי רב בהסגה <u>מדריך - מרכז הקורס</u>. בלעדיו אין לפתח את הקורס.</p> <p>ה. הועדה ממליצה, שסה"ם תסמן את הח" עזריה חומט כאחראי לקורס מבחינת <u>התכנית</u>.</p> <p><u>הערה</u>: על הועדה לטפול בדור ההמשך להתייחס ליתרת התקציב בטעיף הכלכלה, עבורה טרם טומן מקור הממון.</p> <p><u>קבלנת מטנה לקונפקציה</u></p> <p><u>מחוך הדיון</u>: א. כוכבא: לאור חסר כח אדם בתעטייהכולל בענף הנ"ל, ועל מנת לאפשר תוספת הכנסה למתייטבות ולבנותיהן במוטביים, מציע מטרד העבודה על חשבוננו להכסיר כח אדם זה בעבודות מסויימות בענף הקונפקציה ולהעמיד לצורך זה את המכונות הדרושות.</p> <p>נשים אלו תוכלנה לעטות בביתן את העבודה, שהיא קבל-נית, עבור מפעלי קונפקציה אזוריים.</p>

ה ה צ ע ו ח ל א ט ו ר		
מספר סדורי	ועדה המטנה המגישה	מחאריך
2-ג'	להכשרה מקצועית	1/5/69
<p><u>קבלנות מטנה לקונפקציה (המטך)</u></p> <p><u>סכום:</u> הועדה ממליצה לעזור בארגון כח אדם לכך באזורים מסויימים, כגון חבל ירוסלים וחבל הגליל ע"י נציגי התנועות המושבות וסגני מנהלי החבלים.</p> <p><u>הבטחת מקומות עבודה למסיימי הכשרה וקורסים מקצועיים-</u></p> <p>כגון: מורים, מנהלי חשבונות, מרכזי מסך ועוד.</p> <p>א. המועמדים להוראה, אחרי הכשרתם, חייבים לעמד בדרי- שת מוסדות החנוך, במיוחד עם הכנסת הרפורמה.</p> <p>ב. מתפקידינו להכניס בניט לכל המפעלים והטרותים האזוריים.</p> <p>ג. יט לעקוב אחרי ההיצע של בעלי מקצוע מבין אנטי המושבים לעומת הצרכים באזור ההתישבות.</p>		
3-א'	לאולפנות	20/1/69
<p><u>ציוד</u> (באסור נציג מטרה החקלאות, טה"ס, הח" י. קליבנר):</p> <p>כל מוסד, שהוא סותף לאולפנות, יכסה את הוצאות הציוד, חמרי, צור לפי הנוטאים, להט המוסדות חטונים אחראים תקציבית (כדוגמת שכירות מכונות וכו'), וסיט לקבל אסור מראט מועדת המטנה לאולפנות לכסוי ההוצאות עבור הציוד לאולפנות. מדה הסחוף של מבקרי האולפנות ככסוי ההוצאות לספרי למוד נתנת לסקולט של הרכז הארצי והאנ-טיט המקומיים.</p> <p><u>מנהלים מקומיים:</u> מאחר וטה"ס הוציא את רכזי האולפנות האזוריים למרות הסכמתו במפורט בנדון מאטחקד ועל אף דרישות הועדה לטפול בדור ההמטך, יט להעמיד כאלטרנ-טיבה דריטה לכסוי הוצאות עבור מנהלי אולפנות מקומיים כתחליף להמטה רכזים אזוריים.</p> <p>בועדת אד-הוק (בהסתתפות הח" י. קליבנר כנציג טה"ס) סוכם בנדון:</p> <p>1. באולפנות, בהן ישנם כבר היום מעטית מנהלים מקומיים טהם עובדי המועצות האזוריות, כמו:</p> <p>חל - חי מירום-הגליל מטען</p> <p>אינה קיימת בעיה.</p> <p>2. באולפנות, בהן ישנו מועמד פוטנציאלי להיות מנהל האולפנה, יט לדאוג לממון מתאים, בטלב ראטון ע"י טה"ס, כמו:</p> <p>באר-טוביה בכורה זיתן</p> <p>3. בכל האולפנות, בהן כעה אינו ידוע מועמד להיות מנהל מקומי לאולפנה, על הח" ע. ביאלר, חוך החיע-צות עם סגני מנהלי החבלים, להמציא מועמדים מתאי-מיט.</p>		

ה ה צ ע ו ת ל א ט ו ר			
מספר סדורי	ועדת המטנה המגישה	מחאריך	פ ר ר ו ט ה ה צ ע ו ת
3-ב'	לאולפנות	18/3/69	<p>על מנת לאפשר החלטות בתחומים הרטומים מטה מבלי לחכות לכנוס הקרוב של ועדת המטנה, אוסרה ועדה מצומצמת בהרכב הח"ח:</p> <p>ע. ביאלר, י. הימן, י. יפה (או ג. צוקר)</p> <p>בטפול הועדה המצומצמת יהיו העניינים:</p> <ol style="list-style-type: none"> 1. מתן אסור לפתיחת אולפנה חדשה, 2. מתן אסור במקרים חריגים של הקמת אולפנה, 3. בעיות תקציביות, 4. פגישות חבליות עם פעילי האולפנות על קיום האולפ-נות בעונה 1968/69 ועל מטאלות לגבי העונה 1969/70, 5. הכנת הצעה לעונת האולפנות 1969/70 לפי <ol style="list-style-type: none"> א. מטרות ב. מסגרת הסותפוח ג. נהול ובצוע. <p><u>ה ע ר ו ת:</u></p> <ol style="list-style-type: none"> 1. הועדה המצומצמת הכינה את ההצעה כנזכר בטעיף מס. 5. דלעיל על יסוד הפגישות החבליות וההנחיות של הועדה. 2. הסוציולוגים של המחלקה להתיטבות יסיימו ב-15/5/69 עבודת מחקר על האולפנות כוללת מסקנות והמלצות לקראת העונה 1969/70. 3. ועדת המטנה לאולפנות תדון על שני הדברים הנ"ל ותגבט את המלצותיה ביטיבתה, טתתקיים ב-2/6/69.

ערך: י. הימן

הפוצה:

חברי הועדה לטפול בדור ההמטך *א. י. ל. מ.*
 תיקי יטיבה לועדה לטפול בדור ההמטך

תיק הועדה

לוטה: 4 נספחים

הועדה לטיפול בדור ההמשך

תל-אביב, כ"א שבט תשכ"ט
9.2.69

דו"ח ועדה משנה ליישוב בנים - 3/2/69

המשתתפים: ח"ה: מ. לרנר (יו"ר), מ. ארזי, א. גיסין, ד. גרוברג, י. הימן, ש. וולף, י. יפה, ח. נצן, מ. פיכמן, ג. צוקר, י. רבינוביץ.
נעדרו: י. אברם, י. חסון, א. יודנפרוינד, דן רם, סרי שלום, נציג תנועת "חרות".

בדיון על המלצות שתי ועדות אד הוק בענין דפוסי תפעול של הועדה לטיפול בדור ההמשך לגבי יישוב בנים תוקנו והוטלמו ההצעות כדלקמן:

1. המסרה: לאפשר לבני המושבים, יוצאי צבא, הנמצאים במסגרת הצבא ומחוצה לה, לקבל טפול מירבי במסגרת הועדה לטיפול בדור ההמשך בשותף עם היתידה להכוונת החיילים המטוחררים באגף הטקום על יד מטרד הבטחון ובשותף עם מוסדות ממלתיים וצבוריים אחרים.
 2. הטיפול:
 - 1.2. טפוח קטר איטי בין הועדה (תנועות) ובין הבן, המסרת, בכל תקופת שרותו.
 - 2.2. הטיפול לקראת השחרור ובבן שמחוץ למסגרת הצבאית:
 - 1.2.2. הכוונה לגיוס גרעינים להתישבות,
 - 2.2.2. גיוס בודדים וקבוצות למלוי מטקים פנויים,
 - 3.2.2. הכוונה הבן הממטיך (= "היורט"),
 - 4.2.2. גיוס בודדים וקבוצות למלוי מוטב תעטייתי והכוונה למרכזים אזוריים,
 - 5.2.2. הכסרה מקצועית (כולל חקלאית).
- פרטים לסעיפי הטיפול הרטומים מעלה:

1.2. טפוח קטר איטי בין הועדה (תנועות) ובין הבן, המסרת, בכל תקופת שרותו:

<u>האחריות לבצוע</u>	<u>פרטי הטיפול</u>
מטרד הבטחון.	1.1.2. כל שלושה חדשים יעביר מטרד הבטחון לועדה הבין מושבית רטימת כל בני - המושבים שהתגייסו באותה תקופה.
רכזים תנועתיים.	2.1.2. טגור בטאונים תנועתיים לחיילים
רכזים בשותף עם הגורמים הנוגעים.	3.1.2. הזמנה לאירועים חברתיים בתנועה ובאזור בטעת חופטות.
הרכזים עם ועדי המושבים ועם המועצה האזורית.	4.1.2. ליזום ולפתח ועדות אזוריות במסגרת המועצה האזורית למען הבנים המסרתים.
	2.2. <u>הטיפול לקראת השחרור ובבן שמחוץ למסגרת הצבאית:</u> לגבי הבן המסרת יתחיל הטיפול שנה לפני שחרור החייל ע"י מלוי טאלון איטי(ראיון). ולגבי בן, שאינו "מסרת" יבוצע הראיון האיטי בהגיעו לגיל 18.
מטרד הבטחון והועדה.	לפי החטובות טבשאלון יהיה הטיפול בארבעה מיטוריים כרטום מטה, בטלוטה חדטים לקראת השחרור מוצע לערך כנס לבנים מטתחררים.

1:2:2 הכוונה לגיוס גרעינים להתישבות

1.1.2.2. לספק מידע מהימן (בצורה פרוספקט) על המוקדים להתישבות חדשה. החומר יופץ א י ש י ת לבנים המטרתים וטבמוטבים אך יופץ גם באמצעות מטרד הבטחון יחד עם כל חומר אחר המיועד להייל מטתחרר. טמוט בגלי צה"ל, עתון "במחנה" ובבטאו-נים התנועתיים.

הועדה לטפול בדור ההמטך
בסתוף עם המדור לתיכון
המטק.

2.1.2.2. סיורים במוקדי העליות החדשות - למועמדי הגרעי-נים.

התנועה והמחלקה.

3.1.2.2. ימי עיון וסיורים חוזרים " "

התנועה והמחלקה.

2.2.2. גיוס בודדים וקבוצות למלוי מטקים פנויים

1.2.2.2. לספק מידע מעוזיכן לפי הצורך כל טסה או כל טנים עטר חדטים על מטקים ריקים, המיועדים ומוכנים לקליטה. הוצאת החומר תחואט בין התנועה, מטרד השכון והמחלקה. החומר כולל מידע על אמצעי ייצור ותקציבים (גם לטכון), טיעמדו לרטות המועמד ותנאי קבלתו.

החבלים והועדה לטפול בדור
ההמטך.

2.2.2.2. להכוון אח המועמדים לגורמי הקליטה הקיימים בתנועות ובחבלים.

התנועה והמחלקה.

3.2.2. הכוונת הבן הממטיך (= "היורט")

כניסת הבן "היורט" למטק אביו היא תהליך ממוטך ואיננה פעולה חד-פעמית, הוצע, לסט גלוי הקריטריונים למציאת וקביעת היורט, לערך מחקר על הגורמים המניעים את הבן והמונעים ממנו להפך "יורט".

המחלקה.

עד כניסתו המלאה של הבן ומטפתו למטק האב יט לדאוג לו: 1.3.2.2. פרנסה לבן בחקופת המעבר:

הועדה לטפול בדור ההמטך.

או במטק האב ע"י הגברת ענפי המטק הקיימים או ע"י הכנסת ענפים חדטים. או בעבודה צבורית זמנית. או בעבודת חוף.

הועדה עם מטרד השכון.

2.3.2.2. תנאים מוטפרים להטגה טכון: בית טני בחצר מטק האב.

4.2.2. גיוס בודדים וקבוצות למלוי מוטב תעטיית וכוונה למרכזים אזוריים

1.4.2.2. לספק מידע על המוטבים התעטייתיים.

הועדה כסתוף עם מדור חכון
המטק והאגף לתכנון כפרי -
אזורי.

2.4.2.2. לספק מידע על בנוטא: אילו בעלי מקצוע נחוצים כמוטבים התעטייתיים ובמרכזים האזוריים

5.2.2. הכשרה מקצועית (כולל חקלאית)

1.5.2.2. קורסים חקלאיים מתאימים לפי רמת ה ידיעות הא י ט י ת ו ג ו ו נ י ס מטק י י ט:

טה"ס, מטרד הבטחון
והועדה.

גט למתנחלים במטקים קיימים (למלא מטק ול"מ-טיך" וגם למתנחלים במוקדי התישבות חדטים.

מטרד העבודה ומטרד הבטחון.

2.5.2.2. קורסים מקצועיים טכניים וטרותיים.

(הערה: ההכשרה המקצועית במטגרת ההטכלה הגבוהה ייא נוטא לדיון בוועדת מטנה להכשרה מקצועית).

נרטט ע"י י. הימן

תפוצה: המטתתפים ויתר חברי ועדה המטנה

- חברי הועדה לטפול בדור ההמטך
- סגני מנהלי החבלים
- רכזי התנועות לדור ההמטך
- תיקי יטיבה של ועדה המטנה
- " " " הועדה לטפול בדור ההמטך
- תיק ועדה דור ההמטך

הסוכנות היהודית לא"י
המחלקה להתישבות חקלאית

הועדה הבין מוסבית

הועדה לטיפול בדור ההמשך

חל-אביב, כ"ה ניסן תשכ"ט
13.4.69

הצעות ועדת אד - הוק מיום 20/11/68 על עידוד והמרצת בניס ללמוד מקצוע
אחרי תקונן והשלמתן ע"י ועדת משנה להכשרה מקצועית מ-16/1/69

האחריות לבצוע	פרטי הטיפול
	א. הכנת חומר עזר, לטמוסט של רכזי דור ההמשך:
החבל	1. הכנת "חוברת לרכז" - לכל חבל וחבל. החוברות תחבטנה על מצאי "סקר דור ההמשך", שנערך ע"י המחלקה להתישבות, ובו שמות הבנים, הפרטים האישיים והמטאלות בחחום הקדם - מקצועי.
האגף	2. הכנת "מדריך כחול" ובו פרטים על הכניות למוד המקצוע הפתוחים בפני בני הנוער. המדריך יתבסס על האינפורמציה המצוייה בידי הגופים הטונים המ-טפלים בנושא ההכשרה המקצועית (מטרד העבודה, טה"ם).
האגף	3. רכיסת גליונות של "מדריך הדף הכחול" (של מכון הדסה לייעוץ בבחירת מקצוע), שיעמדו לרשות רכזי דור ההמשך בכל חבל בעבודתם בהכוונת צעירים.
המרכז המשותף להכנון כפרי אזורי עם החבל	4. חוברת על התפקידים הדרושים (כיום ובעתיד) במסגרת הסתוף האזורי בחב-ליט הטונים, אילו וכמה בעלי מקצוע נחוצים במסגרת הסתוף האזורי מבלי להכנס לפרוט המפעלים.
	ב. פרסום ותעמולה
האגף "	1. בכתב: א-1: "מדריך כחול", טצויין לעיל; ב-1: מאמרים ומודעות בעתונות של התנועות המוסביות ובעתונות מקצועית לחקלאים;
החבל	ג-1: מודעות "מוטכות השומת לב" במקומות מרכזיים באזור הכפרי.
	2. בעל פה:
החבל	א-2: סיחות והרצאות של נציגי התנועות ושל המוסדות להכשרה מקצועית; ב-2: פגישות של הנוער במוטבים עם בוגרים של קורסים קודמים, שנקלטו בעבודה באזור הכפרי;
האגף והחבל	ג-2: מגע אישי של רכזי דור ההמשך עם בני הנוער; ד-2: סיורים במפעלים.
האגף	נציגי המוסדות הטונים שבועדה המטנה הביעו את נכונותם לטחף פעולה בהגשת עזרה לבצוע ההמלצות.
	ג. מחקר סוציולוגי
הסוציולוגים של המחלקה	המחקר בא כדי לעמוד על הסיבות, שבגללן נמנע חלק מבני הנוער במוטבים ללמוד מקצוע (לא חקלאי). המחקר יבוצע בקרב בני הנוער שהם בגיל למוד מקצוע ואטר אינט לומדים ובין אלה אשר כבר השתלבו במסגרת כל שהיא של למוד מקצוע.
	ד. הבטחת מקומות עבודה למסיימי קורסים מקצועיים
	להעלות את הנושא לדיון בישיבה של ועדת המשנה ל"הכשרה מקצועית".

הועדה לספול בדור ההמשך

חל-אביב, ח' אדר תשכ"ט
26.2.69

דו"ח ועדת משנה להכשרה מקצועית 20/2/1969

המשתתפים: ח"ח י. הימן (יו"ר), י. לנדאו, פלינקר (מרכז משותף לתכנון), ב. פרס,
י. קליבנר, מ. שפירא, א. שריג.

1. קורס במקצוע: האחות מקצועית

לפי בקשת הועדה מיטיבוחיה מ-14/11/68 ומ-16/1/69 הגיטה הח' מ. שפירא רשימה של 12 בנות, שהן אמנם בוגרות ט' - י' - י"א כהות אך עדיין זקוקות למכינה, בה הן תתלמנה במקצועות: אנגלית, מולדת, עברית, חשבון, חימיה, לפני קבלתן לקורס הנדון.

תכנית הלמודים ופרוט תקציבי (הוצאות ומקורות מימון) למכינה טרם הוגשו. לפי דברי הח' י. לנדאו יש צורך יותר גדול באחיות מעשיות באזור ההתיישבותי מאשר ההיקף, המוצע כעת במסגרת המכינה לקורס הזה (30).

סכום: ממליצים לחמוך בהקמת המכינה הזאת. ההמלצה תוגש לאשור הועדה לספול בדור ההמשך על סמך פרוט הצעת התקציב (הוצאות ומקורות מימון) ותכנית למודים. הח"ח מ. שפירא וי. הימן ידאבו להכנת סני הדברים האלה.

2. נצול סקר הטרותים הקיימים

החומר המצ"ב, הוגש והוסבר למשתתפי הישיבה ע"י הח' י. לנדאו. החומר הזה, המהווה צלום המצב בנדון, הוא רק סכום לגבי מושבים של חלקים מסויימים של הארץ. פרוט על סוג המקצועות בנדון פורסם ע"י המדור לסטטיסטיקה של המחלקה להתיישבות. בעוד חצי שנה יפרסם האגף לתכנון כפרי-אזורי תחזית: מה הצרכים בבעלי מקצוע בכל אזור ואזור בשנה 1972.

החומר המוגש מתאריך 18/2/69 הוא מעסי לגבי הכשרת מועמדים כעת. - מספרי החלופה, הרטומים בחומר זה נגרמים ע"י גורמי גיל (חלופה של 3% לטנה) ומקומות המגורים העירוניים.

סכומים: א. ממליצים להגיש את החומר המפורט על סוג המקצועות, טפורסם ע"י המדור לסטטיסטיקה, מלבד לחבלים גם למטרד החקלאות (י. קליבנר) ולמטרד העבודה (ב. פרס).

ב. האגף לתכנון כפרי-אזורי (י. לנדאו) יגיש סכום ארצי של תחזית ההזדקקות להכשרה מקצועית בהתיישבות המושבית עד סוף מאי 1969.

ג. יש להנחות את רכזי דור ההמשך לטם הכוונת בנים להכשרה מקצועית בנדון:

(1) ללמוד ולדעת את הדרישות בכל אזור ואזור בחבל,

(2) לקיים מגע אישי עם הבנים ולדעת את כשרם ורצונותם בנדון,

(3) לדעת את תכנית הקורסים של מטרד העבודה וליזם לפי צרכים הקמת הכשרות

3. מכינה להכשרה מקצועית

לאור הדרישה להקים מכינות להכשרה מקצועית עבור בני מושבים, האינס עומדים בדרישה הנאי הקבלה ההסכלתיים, נענה מטרד העבודה בחיוב.
מטרד העבודה מבצע את המכינות לפי דרישות החבלים, בשלב ראשון באסקלון (לקראת קורס עבוד טבבי) ובמירון (לקראת קורס למכונאים).
הח" ב. פרס מגיש הצעה ההכשרה להנדסאים מטעם מטרד העבודה לח"מ.

4. עודד הטילה גבוהה לשרותים באזור ההתישבותי

סכום: ממליצים לוועדה לטפול בדור ההמשך, לעודד בנים כנדון לפי הקריטריונים הבאים:

- א. האגף לתכנון אזורי-כפרי מאטר את הצורך בבעל המקצוע המסויים.
 - ב. החתיבות איטית של הבן לעבוד באזור המסויים במקצוע הנדון.
 - ג. נכונות הגורם האזורי (דוגמת מועצה אזורית, חברה פתוח וכו') להעסיק את הבן בעתיד.
 - ד. החתיבות של אותו הגורם האזורי להשתתף בכסוי הוצאות הלמוד והמחיה כנדרש מהמחלקה להתישבות (לפי עקרון ל"י מול ל"י).
- הוועדה ממליצה על נצול המסגרות הקיימות למכינות על יד האוניברסיטה העברית, הסכניון וכו'.

5. שמירה על זכויות העובדים במפעלים מבין בני המושבים.

סכום: שמירה כנדון וצעדים ארגוניים בקטר לכך יוכלו להעשות רק ע"י מועצות הפועלים.
יש להתייעץ בנושא זה עם המרכז החקלאי.

נרשם ע"י י. הימן

לוטת: "סכום תחזית ההזדקקות להכשרה מקצועית" הנ"ל.

תפוצה: מטחתפים ויתר חברי ועדת המטנה

חברי הועדה לטפול בדור ההמשך

סגני מנהלי החבלים

רכזי התנועות לדור ההמשך

חיקי ישיבה של ועדת המטנה

חיקי " " הועדה לטפול בדור ההמשך

חיק ועדת דור ההמשך

סיכום תחזית ההזדקקות להכשרה מקצועית
החלפת הפורשים לגמלאות והעוזבים מסיבות אחרות

(אינו כולל: שרוחי דה, רופאים, שירותים כלליים (שירותים בלתי מקצועיים), פועלים בלתי מקצועיים במפעלים)

עובדים מקצועיים במפעלים	מנהלים טכניים	בעלי מלאכה	שירותים אישיים	נהגים	אחיות	עובדים חינוך והרכות	מנהלי חשבונות	פקידות כללית	מנהלים אדמיניסטר- טיביים ומרכזי שירותים	סה"כ	מועצה אזורית
15(45)	9(14)	- (1)	5(11)	1(7)	2(10)	36(74)	5(9)	2(7)	8(26)	83(274)	חוף אסקלון
4(19)	1(3)	-	1(3)	-	-(5)	6(24)	-	-(1)	-(7)	12(62)	הבל מעון
2(14)	3(5)	-	3(7)	-(1)	2(13)	21(50)	2(3)	1(2)	3(13)	37(108)	בני שמעון
3(15)	2(4)	-(1)	1(7)	-(1)	-(4)	14(31)	1(3)	-(2)	1(6)	22(74)	יואב
16(109)	10(21)	-	9(24)	3(17)	4(26)	78(174)	4(27)	2(10)	8(47)	134(455)	מרחבים
13(83)	11(20)	2(3)	5(14)	1(3)	2(15)	53(133)	6(23)	2(9)	7(38)	102(341)	עזתה
15(102)	8(16)	-	6(18)	1(5)	2(13)	36(75)	7(13)	1(10)	7(34)	83(286)	לכיש
-	3(5)	-(1)	3(16)	-(2)	2(11)	53(182)	3(8)	4(21)	6(32)	74(278)	שפיר
31(159)	21(36)	-(3)	11(38)	1(10)	2(13)	83(200)	13(40)	9(36)	9(58)	180(593)	באר-טוביה
16(52)	13(20)	-	7(26)	5(10)	1(8)	49(87)	7(17)	2(9)	15(43)	115(272)	מרום הגליל
18(37)	1(1)	-	7(23)	2(8)	2(14)	69(99)	10(12)	1(5)	10(32)	120(231)	מעלה הגליל
40(202)	26(40)	-(2)	14(56)	38(139)	-	235(305)	29(47)	19(43)	26(61)	427(895)	מטה יהודה
30(158)	15(33)	-	-	28(188)	-	-	17(35)	16(34)	12(23)	116(471)	ארגון קניוח חברת פיתוח אגודות תובלה אגודות מים
203(995)	123(218)	2(11)	72(243)	80(391)	19(132)	733(1434)	104(237)	59(189)	112(420)	1507(4270)	סה"כ כללי

- הערות:**
- המספרים בסוגריים - המעוסקים במשרה מלאה בינואר 1968.
 - מ-1,507 אנרים להכשרה מקצועית, 1,042 הם להחלפת תוטבי עיר.
 - עובדי חינוך והרכות הם כמעט כולם מורים; בערך 75% הם מורים בבתי-ספר יסודיים.
 - בעלי מלאכה - חייטים, נגרים, מסגרים, השמלאים.
 - מנהלים טכניים - מנהלים של בתי אריזה, מאפיות, מוטכי-צ'יוד כבד.

4.01.69

הועדה לספול בדור ההמשך

הל-אביב, ל' ניסן תשכ"ט
18.4.69

דו"ח ועדת משנה להכשרה מקצועית - 17/4/69

המטתהפיט: ח"ה ג. צוקר (יו"ר), בן-יעקב מרדכי (נציג הנועה "חרוה"), י. הימן, מ. לרנר, מ. שפירא.

1. דו"ח על עבודת ועדת הקבלה למועמדים להסכלה גבוהה לאגף התיעוץ

על פי נחוני סקר דור ההמשך והמרכז ללמודים קדם-אקדמיים על יד האוניברסיטה העברית הוזמנו כ-25 בני מושביט כמועמדים בנדון לטחי ישיבות של ועדת קבלה זאת. לאגף התיעוץ נחוצים כ-15 מועמדים בעלי רמה אקדמית במקצועות לפי החלוקה דלהלן:

- כ-5 מועמדים במקצוע הכלכלה
- כ-5 " " הנדסה ייצור
- כ-5 " במקצועות מסויימים (כמו אלקטרוניקה, פלסטיקה, כימיה-מזון וכו')

המועמדים שאוטררו וסיאוטררו יתחייבו, לפי כתב התחייבות לגבי הסוכנות היהודית, לעבוד אחרי גמר חוק למודיהם באחד המפעלים של אגף התיעוץ תמורת ממון הוצאות למודיהם ודמי המחיה.

2. מכינה ל"אחיות מעטיות"

- א. עקרונות הומלץ על קיומ הקורס ביטיבת הועדה מ-20/2/69.
- ב. תקציבית מכוסות הוצאות המכינה ע"י משרד העבודה פרט לנושאים: חרבות, עתונות, ספרי למוד ומכשירי כתיבה בסך -400 ל"י.
- הח' ג. צוקר מחבקט לטפל בועד הפועל של ההסתדרות לכטוי -400 ל"י לסעיפים אלה.

להלן תכנית הלימודים והצעת תקציב בנדון, כמו שהוגשו ע"י מרכז קו"ח:

תכנית הלימודים לכתה המכינה

ספרות -	הבעה בכתב בע"פ ספרות יפה דקדוק קריאה	100 שעות
אזרחות -	(כולל היסטוריה א"י)	50 "
אנגלית -		80 "
חשבון -		80 "
גאוגרפיה		20 "
נימוסים		10 "
<u>סה"כ</u>		<u>340 שעות</u>

תכנית זו היא משוערת ובודאי תותאם יותר לאחר שנדע מי המועמדות.

הצעת תקציב למכינה

החשוב נערך לפי אומדן של 20 משתתפות במסך 3 חודשים.

1,900.-	ל"י	סכר מורה
400.-	"	סעורים נוספים
30.-	"	בטוח לאומי
5,200.-	"	כלכלה + דיור
1,000.-	"	½ משכורת אם בית 3 חודשים
1,250.-	"	½ משכורת מדריכה 3 "
150.-	"	חרבות + עתונות
250.-	"	ספרי למוד ומכשירי כתיבה
<u>סה"כ</u>		<u>10,180.- ל"י</u>

תנאי קבלה

בנות מוטבים מגיל 17 ומעלה;
הטכנות חשע כחות למוד.

א ר ג ו ן

מועד ומקום (אחד מבתי החולים של קו"ח) של המכינה יקבעו אחרי גיוס המועמדות.
המועמדות תלמדנה במכינה במסגרת פנימית".

ג. גיוס כח אדם לקורס זה

הפעלת גיוס כח אדם בנדון לאלתר נמסרת לח"מ. שפירא.

3. קורס למפעילי מכון חקלאי במשק המוטבי

א. עקרונית: בהתבסס על ישיבת הוועדה לטיפול בדור ההמשך מ-1/9/68, בה היא אשרה את תכנית הפעולות והצעת תקציב לטיפול בדור ההמשך 1968/9 ובהן קיוס קורס למכון חקלאי לנח"ל, גובשו תכנית למודים והצעת תקציב בנדון בעבודתן של נציג מדרשת רופין ונציג שה"ט.

מטרת הקורס: 1. להכשיר ולקדם בנים בהבנת כלים חקלאיים ובהפעלתם במשק המוטבי, כמו טרקטור, כלים נגררים: כלי זריעה, מקלטרות, מחרשות וכו'.

2. לחזק את רצונם של הבנים לחזור למשק אחרי גמר טרות צבאי ולהרחיב את

אפשרות הפרנסה כשהם מצויידיים בידע להפעלת מכון במשק המוטבי.

מועמדים לקורס

1. בנים, העובדים במשקי האב, בהם קיים מכון או בהם טואפים להכניסו לצרכי עבוד אותו המשק ו/או לעבוד משקים אחרים.

2. בני המוטבים, העומדים להסתחרר מטרות צבאי, ולהם גישה ונסיה למכון חקלאי, לפני טובט למשק.

3. מתיטבים צעירים, המפעילים כבר או שיפעילו במשקיהם ציוד חקלאי ממוכן.

סוכם להמליץ עקרונית על קיוס קורס זה.

ב. תנאי קבלה, תכנית למודים והצעת תקציב

תנאי קבלה לקורס: על המועמדים להיות אחרי טרות צבאי, 10 טנות לימוד ביה"ס, רצוי רטיון לנהיגת טרקטור או ידע בנהיגת טרקטור.

מספר הלומדים 16 בקבוצה אחת או 28 כדי לקיים את הלימוד המעטי בטחי קבוצות. הלימודים לפי 45 טעות לטבוע כ-14 טבועות שה"כ כ-630 טעות.

תכנית הלימודים

מעטי	עיוני	
	65	תורה המנוע והטרקטור
20		הטרקטור נהיגה ורתימת כלים
30		טיפול בטרקטור (דלק וטמן)
80		מכונאות
	120	מכונות חקלאיות
120		מכונות חקלאיות בטדנא ובטדה
65		מסגרות (חיקון כלים חקלאיים)
50		ריתוך
	25	פרק מכונות
	25	תורה החמרים
	30	חטבון
<u>365</u>	<u>265</u>	

הקורס צריך להתחיל בחודש יוני 1969.

הוצאות כלכלה (כולל לינה)

הוצאות אלה הן: - 67 ל"י לשבוע לתלמיד,	ל-14 שבועות: - 938 ל"י
ל-16 תלמידים:	15,008.- ל"י
ל-28 תלמידים:	26,264.- ל"י

הוצאות לימודים:

(16 תלמיד, 630 שעות לימוד)

מדריך חלקי + רכוז חלקי (280 שעות)	6,000.- ל"י
סכר מרצים 15 ל"י x 350 שעות	5,250.- "
חמרים לעבודה בסדנא 100 ל"י לתלמיד	1,600.- "
הדפסה, השאלה אמצעי המחשה, ספרים	800.- "
שימוש בכלים חקלאיים, הובלה	1,500.- "
סיוורים ונסיעות	1,000.- "
טונות	500.- "

סה"כ - 16,650 ל"י

סה"ה ההוצאות לקורס של 16 תלמידים (כולל כלכלה) (+ 15,008.-) - 31,658 ל"י

הוצאות לימודים:

(28 תלמידים, 1035 שעות לימוד)

מדריך + רכוז חלקי (400 שעות)	6,000.- ל"י
סכר מרצים 15 ל"י x 635 שעות	9,525.- "
חמרים לעבודה בסדנא לפי 100 ל"י לתלמיד	2,800.- "
הדפסות, השאלה אמצעי המחשה, ספרים	1,400.- "
שימוש בכלים חקלאיים	2,200.- "
סיוורים ונסיעות	1,500.- "
טונות	700.- "

סה"כ - 24,125 ל"י

סה"ה ההוצאות לקורס של 28 תלמידים (כולל כלכלה) (+ 26,264.-) - 50,389 ל"י

לקורס הנ"ל זקוקים למכונות חקלאיות הרטומות משה אשר השאלתם קשורה בהוצאות גדולות:

1. טרקטור מסי פרגסון 165	מחיר קניה	10,200.- ל"י
2. ג'ון דיר 2020	" "	10,750.- "
3. מחרטה 3x14 מהפכת 3 נקודות	" "	3,200.- "
4. קלטרת קדמית (טכנוחק)		4,300.- ד
5. ארבע מזרעות טונות		2,500.- "

סה"ה השקעה לרכישה מכונות חקלאיות - 30,950 ל"י

סוכם להסיל על הח' י. הימן: 1. לגמור בענין כסוי ההוצאות את הברורים עם מטרה החקלאות, סה"ם ועם " העבודה.

2. לזמן אה נציגי שני המשרדים הנ"ל ליטיבה הקרובה של הועדה לאטור חקציבי סופי.

3. להפנות את מה"ם לחברות גדולות, שהן מעונינות בפרסומת מוצריהן, בבקשה להעמיד את הציוד החקלאי הנוגע לרשות הקורס.

ג. גיוס מועמדים לקורס:

בגלל עתוי יתר הקורסים, שכבר נקבעו בתכניה מדרשה רופין הוצע כמועד להתחלת קורס זה חודש יוני 1969.

סוכם על מנת לתת מספיק טהות בידי החבלים, רכזי דור ההמשך ואחרים לגיוס מועמדים, יש להודיע כבר על קיום קורס זה.

4. קורט מנהלי חשבונות במוטבים

א. עקרונית: 1. הועדה ממליצה עקרונית לא לתת יד להפעלה קורסים בעתיד אלא אחרי אטור עקרוני של הועדה שהקורס המסויים נחוץ לבני דור ההמשך באזור ההתישבות ואחרי סדור הצד התקציבי.

2. הועדה ממליצה וחוזרת בזה על עקרון הנהוג בהוצאות תקציביות של המחלקה להתישבות, לא לממן (בשלמות או חלקית) צרכים כמו הכשרה, למודים וכו', שמתפקידם של מוסדות ממלתיים הוא לספקם ולממנם.

ב. תקציב: הח"ג. צוקר, בהעדר נציג טה"ם, מגיש את הצעת התקציב ומקורות המכון לקורס כמפורט להלן:

תקציב לימודים

680 טעות לפי 15.- לילטעה	10,200.- ל"י
160 טעות הדרכה לפי 8.50.- לילטעה	" 1,360.-
טכר רכוז ל-6 חודשים X 550.- ל"י	" 3,300.-
שני סיורים למודים לפי 150 ל"י	" 300.-
ציוד עזר למודי	" 200.-
תדפיסים, ספרות, תקצירים ומזכירות	" 2,640.-
	<u>18,000.- ל"י</u> טה"כ
<u>הוצאות כלכלה 100 ימים X 11.- ל"י X 30</u>	" 33,000.-
	<u>51,000.- ל"י</u> טה"כ

מקורות ממון:

הלומדים - 500 X 30 = 15,000 (כהטחפות בהוצאות הכלכלה)	
מסרד העבודה	6,000
הסוכנות היהודית	6,000 (" " ")
מסרד החקלאות, טה"ם	18,000
טה"ה	<u>45,000 ל"י</u>

המוסדות שאטרו השתתפותם:

מסרד החקלאות, טה"ם - אטר	18,000 ל"י
את השתתפותו בסך	
מסרד העבודה - המח'	6,000 "
לקואופרציה בסך	
הלומדים אטרו את השתתפותם בסך	15,000 "
טה"ה	<u>39,000 ל"י</u>

- סוכט: 1. הועדה ממליצה על השתתפות המחלקה להתישבות בסך 6,000.- ל"י לכסוי הוצאות הכלכלה של הקורס.
2. הועדה ממליצה, בהתאם למקורות הממון של סך 45,000.- ל"י, לתקן לפי זה את חכנית הקורס וההוצאות עבורו.

נרשם ע"י י. הימן

תפוצה: משתתפים ויחר חברי ועדת המסנה

חברי הועדה לטפול בדור ההמשך
 סגני מנהלי החבלים
 רכזי דור ההמשך
 היקי יטיבה של ועדת מסנה
 " " " הועדה לטפול בדור ההמשך
 חיק ועדת דור ההמשך

הועדה לספול בדור ההמשך

חל-אביב, כ"ד אייר תשכ"ט
12.5.69

10-7-1969

6/23/2



לכבוד
מר י. שיין
המרכז החקלאי
אגוד המועצות האזוריות
רח" אלנבי 126, ת"א
א.נ.

הנדון: הועדה לספול בדור ההמשך

בהמשך לשיחתנו מ-25/4/69 הריני להציע לך מועמדים מביין ראשי המועצות האזוריות, שיכהנו כחברים בוועדת משנה של הועדה לספול בדור ההמשך:

- ה"ה יוסף זמוסטיאנו - כחבר ועדת המשנה לאולפנות
- בנימין כהן - " " " - להכשרה מקצועית
- יהודה רוטשילד - " " " - לכחות הכוון

אודה לך מראש לקבל את אשורך לשלוש ההצעות הנ"ל במוקדם ככל האפשר.

ב ב ר כ ה,

הימן

העתק: ה"ה א. זילברברג
מ. לרנר
ג. צוקר

STATE OF TEXAS

Attorney General
Austin, Texas

Dear Sir:
Enclosed are
two copies of
the report of the
State Board of

1911

Sincerely,
Your obedient servant,

STATE OF TEXAS

Enclosed are two copies of the report of the
State Board of Education, which shows the
condition of the schools in this State.

- Two copies of the report of the State Board of Education
- Two copies of the report of the State Board of Education
- Two copies of the report of the State Board of Education

Very respectfully,
Your obedient servant,

J. W. ...

J. W. ...

Very respectfully,
Your obedient servant,
J. W. ...

הועדה לטפול בדור ההמשך

תל-אביב, כ"ז אייר תשכ"ט
15.5.69



לכבוד
מר י. שיין
המרכז החקלאי
אגוד המועצות האזוריות
רח' אלנבי 126, ת"א
נכבדי,

הנדון: זמנן לישיבת הועדה לטפול
בדור ההמשך.

לדאבוני לא נחן כמעט לסדר קביעת מועד הישיבה של הועדה לטפול בדור ההמשך ביום אחראלא בימי ב', בהם גם נקבעות הישיבות של הועדה הבין-מושבית, כי כל חברי הועדה לטפול בדור ההמשך הם גם נמנים בין חברי הועדה הבין מושבית.

אך בהתחשב עם חשיבות עבודה הועדה הנדונה לגבי המועצות האזוריות, אבקשן להתפנות באופן יוצא מן הכלל ולהשתתף בישיבה הקרובה, שנדחתה ליום ב' 9/6/69, שתוכל לעקב מקרוב אחרי עבודת הועדה.

ב ב ר כ ה,

י. הימן

לוטת: הזמנה לישיבה ליום ב' 9/6/69

העתק: ה"ה א. זילברברג
מ. לרנר
ג. צוקר

הסוכנות היהודית לא"י
המחלקה להתייבות חקלאית

הועדה הבין מושבית

הועדה לספול בדור ההמשך

חל-אביב, כ"ז אייר תשכ"ט
15.5.69

לכבוד
ח"ח א. זילברברג (יו"ר)
י. בר-לב
ש. וולף
א. יודנפרוינד
י. יפה
נציג חנועה "חרות"
ח.נ.

הנדון: שנוי זמן ליטיבת הועדה לספול
בדור ההמשך.

מסיבה בלתי צפויה מראש נדחת היטיבה, שנקבעה ליום ב' 19/5/69 ליום ב'
9/6/69, בשעה 10.00, אחרי היטיבה של הועדה הבין מושבית, בביח חנועה המושבים,
ריינס מס. 6, חל-אביב.

ב ב ר כ ה,
י. הימן

העמק: ח"ח מ. לרנר
ג. צוקר
חיק יטיבה של הועדה

הועדה לטפול בדור ההמשך

תל-אביב, י"ב אייר תשכ"ט
30.4.69

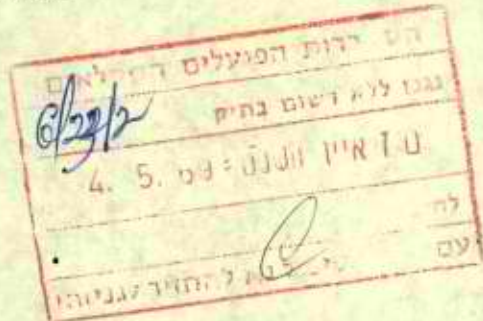

לכבוד
מר י. שיין
אגוד המועצות האזוריות
המרכז החקלאי
רח' אלנבי 126
תל - אביב
א.נ.

הנדון: הועדה לטפול בדור ההמשך

בשיחתנו מיום ו' 25/4/69 פרשתי לפניך בקצור את רקע הועדה, מטרתה, מבנה ודרכי

בצועה.

סכמנו:

1. הנך מעונין לדעת את עבודת הועדה ולצורך זה להיות מוזמן לישיבות הועדה לטפול בדור ההמשך.

2. תדאג לנציגות מטעם המועצות האזוריות בוועדות המשנה, העוסקות בנושאים:

- א. אולפנות
- ב. הכשרה מקצועית
- ג. כתוח הכוון

לצורך זה אגיש לך רשימת המועצות האזוריות, הקשורות כבר כעת עניינית וחפעולית לנושאים

הנ"ל.

3. בהזדמנות הקרובה תזמין נציג הועדה לטפול בדור ההמשך לישיבת ראשי המועצות האזוריות לשם מתן הסבר על מטרות הועדה ופעילויותיה.

ב ב ר כ ה,

י. הימן

העתיק: ה"ה א. זילברברג
מ. לרנר
ג. צוקר

מס' 28.3.69
 משרד המשפטים
 תל-אביב

הסוכנות היהודית לא"י
 המחלקה להתיישבות חקלאית

הועדה הבין-מושבית

הוועדה לספול בדור ההמשך

תל-אביב, 25.3.69

דו"ח ועדת משנה לאולפנות 18.3.69

המסתתפים: ח"ח: ג. גלעד (יו"ר), ע. ביאלר, מ. דרומי (נציג "העובד הציוני")
 י. הימן, ש. וולף, ח. יובל, י. יפה, מ. לרנר, ח. ניצן,
 י. קליבנר.

הח' ע. ביאלר סקר ברפרוף את האולפנות הקיימות, האולפנה במרכז
 יע"ף (מרכז יעבץ) נסגרה עקב חסר משתתפים.

מתוך הדיון :

י. קליבנר : מ-1.3.69 שה"ם אינה חותמת על חוזה לאולפנות ע"ח
 תקציב 1968/69.
 לגבי רמת הגולן והערבה, יהיה סיפול מיוחד על מנת
 לאפשר מטעם שה"ם פתיחת אולפנה.
 בענין ממון האולפנות "באר-טוביה" ו"גדרות" תכנס
 מטעם משרד החקלאות, הלשכה האזורית רחובות תקציבית
 לממון נושאי החקלאות כולל הסעת המרצים בנדון.

בדיון הועלו הצעות לגבי עונת האולפנות 1969/70 כקווי מחשבה
 לקראת סכומים בישיבה הקרובה של ועדת המשנה והן :

1. יש להקים אולפנות בעלות שתי מגמות שונות: למודית וחברתית.
2. יש לספל מרכזית במשרד החקלאות במטרה שה"ם יהיה שותף תקציבי
 מלא לכל הוצאות האולפנה ולא רק לנושאים החקלאיים (הח'
 י. קליבנר מעיר שאין זה נתן עקרונית).
3. יש לברר אפשרות הסלמת ההסכלה לבנים בגיל אחרי צבא, במסגרת
 משרד החינוך ועל חשבון המשרד הזה.
4. יש לגבש הצעת אולפנות לפי מטרות, אותן מייצגים נציגי
 התנועות.
5. יש לסנות את חוזה האולפנות של משרד החקלאות עם המועצות
 האזוריות (הח' י. קליבנר מייצג בנדון כדרך להינזי:
 ערעור ע"י מועצה אזורית לפני מבקר המדינה).
6. עד 1.5.69 יש לקבוע רכז ארצי לאולפנות לעונה 1969/70.
7. יש להדגיש את ערך ה"חברותא" כמבוא לאולפנה וככלי חברתי
 באזור ההתיישבות.

ס כ ו מ י מ : הודגש הסכום מיישיבה קודמת, שאין לפתח אולפנה
 בלי אסור הרכז הארצי של האולפנות.

על-סנת לאפטר החלטות בתחומים הרטומים מטה מבלי לחכות לכנוס הקרוב של ועדת המטנה, אושרה ועדה מצומצמת בהרכב הח"ח :

ע.ביאלר, י.הימן, י.יפה (או ג.צוקר).

בטפול הועדה המצומצמת יהיו העניינים :

1. מתן אסור לפתיחת אולפנה חדשה,
2. מתן אסור במקרים חריגים של הקמת אולפנה,
3. בעיות תקצביות,
4. פגישות חבליות ע"י פעילי האולפנות על קיום האולפנות בעונה 1968/69 ומסאלות לגבי העונה 1969/70,
5. הכנת הצעה לעונת האולפנות 1969/70 לפי :
 - א. מסרות,
 - ב. מסגרת הסותפות,
 - ג. נהול ובצוע.

רסם : י. הימן

תפוצה : המסתתפים ויתר חברי ועדת המטנה

חברי הועדה לספול בדור ההמסך,
סגני מנהלי התבלים,
רכזי דור ההמסך,
תיקי יטיבה של ועדת המטנה,
תיקי יטיבה של הועדה לספול בדור ההמסך,
תיק ועדת דור ההמסך.