מדינת ישראל

גנזך המדינה

מטה בנינין

- תוכניות בניה
- רישוי עסקים
- כללי, תלונות
- סמכויות

מ: 5/96

עד: 11/02

שם תיק: תכניות בניה ,רישוי עסקים ,כללי,תלונות, סמכויות מטה בנימין

מזוהה פיזי: גל-60473/12

מזוהה פריט: 000bl0r

עתובת 3-306-6-12-3 תאריך הדפסה 21/08/2018

מס' תיק מקורי

12/90

מחלקה: ועדת רישוי

משרד הפנים

מס' תיק

בס"ד

מטה בנימין – סקירה כללית

מועצה אזורית מטה בנימין משתרעת על כמליון דונם מאזור בקעת הירדן ועד שפלת לוד לאורך הקו הירוק עד צומת לטרון מצפון לירושלים ועד נחל שילה, דרומית לכביש חוצה שומרון.

היום המועצה מונה 30 ישובים בהן מתגוררות 4871 משפחות ואוכלוסיה של 23,165 נפשות.

הישובים הראשונים הוקמו בשנים 75-77, מרביתם ישובים קהילתיים מתוכם 8 ישובים חילוניים, 5 ישובים מעורבים חילוניים-דתיים (כפר אדומים, בית חורון, אלון, נופי פרת ועלי) והשאר דתיים. 3 מתוך הישובים הם בעלי אופי עירוני וישוב אחד שהוא מושב שיתופי.

בשנת 87 אוכלוסית המועצה מנתה עדיין 5,700 נפש ולמרות שנות האינתיפאדה הקשות חל גידול של כ-100% עד שנת 90, בה האוכלוסיה מנתה כבר 11,500 נפש שהם כ-2,300 משפחות.

משנת 90 עד שנת 95 נמשך תהליך הגידול המואץ והאוכלוסיה שוב הכפילה את עצמה.

המועצה מפעילה 83 כיתות מעון ובהן שוהים למעלה מ-1,000 ילדים.
במועצה יש 71 כיתות גן בהן כ-2,100 תלמידים.
בבתי הספר היסודיים בבנימין ילמדו השנה 3,200 תלמידים ובביה"ס העל יסודיים 1,880 תלמידים.

במועצה מס' אתרי תיירות כמו תל שילה, עין פארה ועוד. בזכות ההיבט ההסטורי מהווים אתרים אלו מוקד ביקור רחב לתיירות פנים ולתיירות חוץ (צליינים).

מדינת ישראל
משרד חפנים
הממונה על היישובים ביהודה והשומרון

כ"א	בכסלו	תשס"ג
26	בנובמבר	2002
תיק :	כללי/6100	מטה בנימין
מס'	1082-02	

לכבוד
גזבר המועצה/~~המרחב~~/~~עורית~~ מטה בנימין

שלום רב,

הנדון : **כתובת הדואר האלקטרוני**

אבקשך להעביר אלינו בהקדם את כתובת הדואר האלקטרוני (E-MAIL) שלכם.

בברכת חג חנוכה שמח,

אבנר כהן
מרכז (קצין מחוז) לישובים

רח' התאנה 2, ת.ד 915, גבעת-זאב - 90917 * טלפון : 02-5362135 פקס 02-5362137

מועצה אזורית "מטה בנימין"

נפרד

אל מר בני ריקרדו תאריך 25/1/00

מאת לרי חיון - מזכירת המועצה

שלום רב,

הנה מסמך לשיתוף עם אינדיק עובר

מעבר מפה מחומר על מיון מטה בנימין.

בברכה

לרי חיון

משרד הפנים
הממונה ביהודה ושומרון
30. 01. 2000
התקבל
לתיק: הרשם מטה בנימין

חתימה

מועצה אזורית מטה בנימין

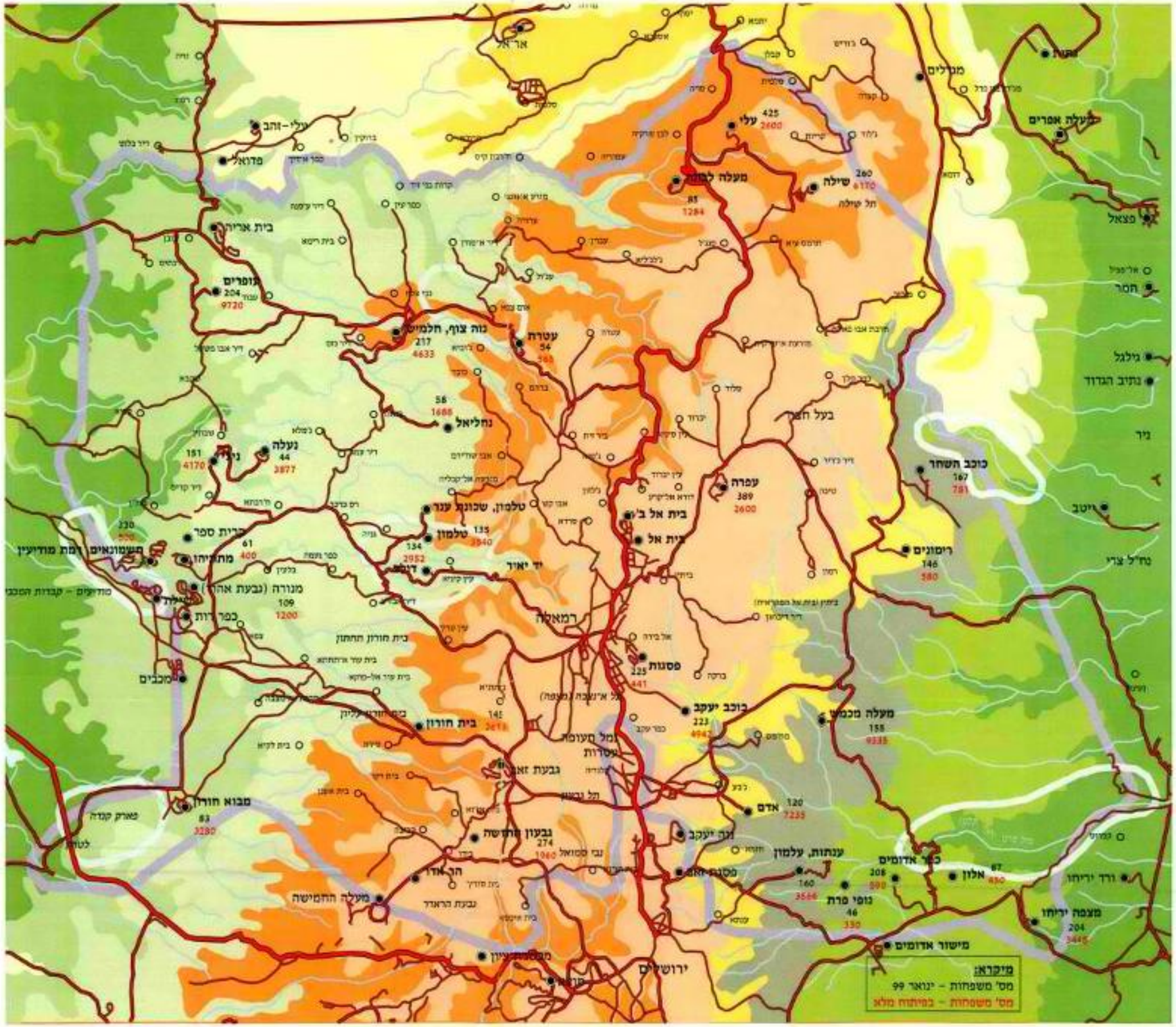

בס"ד

מטה בנימין – סקירה כללית

מועצה אזורית מטה בנימין משתרעת על כמליון דונם מאזור בקעת הירדן ועד שפלת לוד לאורך הקו הירוק עד צומת לטרון מצפון לירושלים ועד נחל שילה, דרומית לכביש חוצה שומרון.

היום המועצה מונה 30 ישובים בהן מתגוררות 4871 משפחות ואוכלוסיה של 23,165 נפשות.

הישובים הראשונים הוקמו בשנים 77-75, מרביתם ישובים קהילתיים מתוכם 8 ישובים חילוניים, 5 ישובים מעורבים חילוניים-דתיים (כפר אדומים, בית חורון, אלון, נופי פרת ועלי) והשאר דתיים. 3 מתוך הישובים הם בעלי אופי עירוני וישוב אחד שהוא מושב שיתופי.

בשנת 87 אוכלוסית המועצה מנתה עדיין 5,700 נפש ולמרות שנות האינתיפאדה הקשות חל גידול של כ-100% עד שנת 90, בה האוכלוסיה מנתה כבר 11,500 נפש שהם כ-2,300 משפחות.

משנת 90 עד שנת 95 נמשך תהליך הגידול המואץ והאוכלוסיה שוב הכפילה את עצמה.

המועצה מפעילה 83 כיתות מעון ובהן שוהים למעלה מ-1,000 ילדים.
במועצה יש 71 כיתות גן בהן כ-2,100 תלמידים.
בבתי הספר היסודיים בבנימין ילמדו השנה 3,200 תלמידים ובביה"ס העל יסודיים 1,880 תלמידים.

במועצה מס' אתרי תיירות כמו תל שילה, עין פארה ועוד. בזכות ההיבט ההסטורי מהווים אתרים אלו מוקד ביקור רחב לתיירות פנים ולתיירות חוץ (צליינים).

פסגות ד.נ. מזרח בנימין 90624. טל: 02-9977111 פקס: 02-9973113

תכנית אב - מוא"ז מטה בנימין

מטרות ויעדי התוכנית

הצעה לדיון + ועדת ההיגוי העליונה

מטרות התכנית

1. מימוש וחיזוק ההתישבות היהודית בתחום המוא"ז מטה בנימין כחלק מהמערך המטרפוליני של ירושלים והמרכז.
2. שילוב התוכנית בתמ"א 35 ובכל התוכניות הגובלות.
3. עיבוי ושיפור הקשר בין הישובים בתוך מרחב התכנון.
4. מיצוי מלא כל הפוטנציאל הקרקעי לכלל הצרכים כפי שיעלו מן התוכנית.
5. הבאה ליד ביטוי של ההון האנושי המצוי והתזוי באיזור התכנון.
6. הקמה ופיתוח תשתיות ושירותים איזוריים ברמה שמותאמת לשנות האלפיים.
7. חכרת מ.ת.ע. בתכנית זו **כתכנית אב מנחה למטה בנימין**.

יעדים:

1. קביעת מספר יחידות דיור ומספר נפשות למועדי ביניים ולשנת היעד - 2020.
2. הכנת תכניות מתאר מפורטות לאפשר מימוש התכנית לשלבית.
3. ביצוע הפעולות הדרושות לקבלת אישורים סטטוטוריים.

מועצה אזורית

בס"ד

4. ביצוע הפעולות הדרושות לקבלת הקצאות לקרקעות שטרם הוקצו למוסדות המיישבים, לכלל התכנית או לחלקים ממנה שמאפשרים זאת שיכללו:

   א. אדמות מדינה
   ב. אדמות סקר
   ג. קרקעות שהתכנית תמליץ למדינה לבקש בעלות עליהן כדי לאפשר השלמת רצפים בתכנית.

5. קידום התכנון והביצוע של התשתיות כדי לאפשר קצב ורצף לביצוע הבניה למגורים ולצורכי ציבור.

6. הכנת תוכנית דמוגרפית להגדלת האוכלוסיה במרחב, בחתך גילאים רחב ככל האפשר.

7. פיתוח מקורות תעסוקה בתיירות, חינוך, חקלאות וכו' ובהקמה של אזורי תעשיה ומלאכה.

8. גזירת פרוייקטים לביצוע לשם מימוש התכנית, על פי שלבים.

9. קביעת מנגנון משוב ובקרה לעדכון שוטף של יעדי התכנון.

פסגות ד.נ. מזרח בנימין 90624. טל: 02-9977111 פקס: 02-9973113

בס"ד

תכנון-7 -218

תהליך התכנון הכולל

1. הגדרת האזור ותאורו.
2. בחינת הפוטנציאל וניתוח האזור.
3. משוב עמדות המתישבים.
4. הצפת הבעיות המרכזיות.
5. קביעת מטרות על.
6. קביעת היעדים.
7. הנחות יסוד.
8. תאום עמדות עם כל הגורמים הפועלים באזור.
9. הכנת תכניות נושאיות.
10. תאום עם תכניות שכנות בכל הרמות האפשריות.
11. קביעת חלופות ובחירת חלופה מועדפת.
12. שילוב התכניות הנושאיות בתכנית הכוללת.
13. קביעת תשריט יעודי קרקע ותקנון.
14. קביעת שלביות הפיתוח לפי טווחי זמן.
15. איתור פרוייקטים לשלבי הפיתוח.
16. הבאת כל האפשרי למעמד סטטוטורי מאושר.
17. מעקב ועדכון שוטף וקבוע.

פסגות ד.נ. מזרח בנימין 90624. טל: 02-9977111 פקס: 02-9973113

מועצה אזורית

בס"ד

כ"ט בכסלו התש"ס
8 בדצמבר 1999
תכנון-7 -216

חלוקת אוכלוסין

הישוב	מס' משפחות - ינואר 99	מס' משפחות בפיתוח מלא
אדם	120	7235
אלון	87	450
בית חורון	145	2619
דולב	134	2952
חדשה	274	1960
חשמונאים	320	500
טלמון	135	3540
כוכב השחר	167	781
כוכב יעקב	223	4942
כפר אדומים	208	590
מבוא חורון	83	3280
מכמש	155	9335
מנורה - כפר אורנים	109	1200
מעלה לבונה	85	1284
מצפה יריחו	204	3448
מתתיהו	61	400
נוה צוף	217	4633
נופי פרת	46	330
נחליאל	58	1688
נילי	151	4170
נעלה	44	3877
עופרים	204	9720
עטרת	54	563
עלי	425	2600
ענתות - עלמון	160	3566
עפרה	389	2600
פסגות	225	441
רימונים	146	580
שילה + שבות רחל	260	6170
סה"כ	4988	85454

פסגות ד.נ. מזרח בנימין 90624. טל: 02-9977111 פקס: 02-9973113

מועצה אזורית

בס"ד

אחוז הגידול שנים 1996 ל 1999

אוכלוסין ישובים

	נפשות	משפחות	יולי 99		אוקטובר 98		דצמבר 97		דצמבר 96	
	או תחילת עליה		נפשות	משפ'	נפשות	משפ'	נפשות	משפ'	נפשות	משפ'
אדם	33.33%	23.71%	664	120	580	111	525	106	498	97
אלון	82.94%	26.09%	406	87	365	84	365	82	222	69
בית חורון	10.47%	16.00%	665	145	614	130	601	123	602	125
דולב	36.52%	28.85%	785	134	710	120	625	115	575	104
חדשה	19.58%	35.64%	1240	274	1209	278	1067	251	1037	202
חשמונאים	4.18%	33.33%	1996	320	1829	292	1811	259	1916	240
טלמון	35.43%	26.09%	657	145	592	133	548	137	485	115
טלמון ב'	53.85%	42.86%	408	90	387	87	312	78	265	63
כוכב השחר	18.78%	20.14%	1075	167	1028	152	951	144	905	139
כוכב יעקב	32.47%	32.74%	1179	223	1115	216	973	202	890	168
כפר אדומים	39.10%	23.08%	971	208	895	206	878	197	698	169
מבוא חורון	1.72%	-2.35%	532	83	524	86	541	94	523	85
מכמש	35.06%	44.86%	782	155	725	137	645	138	579	107
מנורה			318	109	328	82	0	0	0	0
מעלה לבונה	19.58%	-7.61%	452	85	459	82	416	74	378	92
מצפה יריחו	22.35%	32.47%	991	204	942	176	856	174	810	154
מתתיהו	66.12%	3.39%	407	61	450	58	254	59	245	59
נוה צוף	36.04%	24.00%	1242	217	995	207	944	212	913	175
נופי פרת	171.81%	27.78%	215	46	200	46	183	41	79	36
נחליאל	5.22%	16.00%	282	58	272	52	278	54	268	50
נילי	22.69%	26.89%	638	151	618	146	563	146	520	119
נעלה	-17.14%	18.92%	116	44	119	42	139	43	140	37
עטרת	21.49%	22.73%	277	54	252	53	244	50	228	44
עלי	72.66%	83.19%	1642	425	1474	376	1206	296	951	232
ענתות	15.50%	24.03%	641	160	613	156	566	145	555	129
עפרה	39.23%	42.49%	2030	389	1892	373	1537	349	1458	273
עופרים	77.39%	39.73%	557	204	478	177	431	168	314	146
פסגות	16.59%	17.80%	1075	225	1042	236	959	223	922	191
רימונים	15.91%	60.44%	510	146	476	128	424	105	440	91
שבות רחל	82.99%	41.30%	337	65	373	80	284	71	184	46
שילה	4.57%	30.00%	1010	195	927	199	931	181	966	150
סכ"ה	29.80%	34.58%	24099	4989	22483	4703	20057	4317	18566	3707

פסגות ד.נ. מזרח בנימין 90624. טל: 02-9977111 פקס: 02-9973113

מועצה אזורית

בס"ד

כ"ט בכסלו התש"ס
8 בדצמבר 1999
תכנון-7 -217

התכנון האזורי

המועצה הגיעה זה כבר להחלטה כי היא רוצה לנהל את עניני הפיתוח ע"פ תוכנית ארוכת טווח ולפיכך הכינה בשנת 1992 תוכנית אזורית כוללת.

בשנת 1993 עדכנה המוא"ז את התכנית הנ"ל בהתאם להתפתחויות שחלו באזור ועפ"י הערכה חדשה של אופק התכנון.

עם התחלת העבודה בתכנון תמ"א 35 החליטה המוא"ז לצאת לתכנון אזורי כולל לשנת היעד 2020 - כאשר השאיפה להגיע לפחות לאשורה הסטטורית ברמה של תוכנית אב מנחה ובנוסף להשפיע עד כמה שניתן על קבלת החלטות שנוגעות לעתיד האזור ושמירת הרצף בין הישובים.

הנחית העבודה לצוות המקצועי היתה להגיע לשילוב המירבי עם התוכניות השכנות כגון מחוז ירושלים - מחוז המרכז ובדרך זו להתחבר גם אל תמ"א 35.

העדר הרצף הקרקעי בין ישובי המועצה - עשוי להוות חסם לתפקודה כגוף מוניציפאלי רגיל. עקב זאת הדגיש יו"ר המועצה והגדיר בהנחיותיו לצוות התכנון כי : "נחוצה תעוזה להכנת מודל חדשני אזורי שיתן פתרון מוניציפאלי יעיל בתנאים הקיימים במועצה".

יש לציין שגידול האוכלוסיה במועצה עולה ב-10% בשנה, ולא רק ריבוי טבעי אלא גם ובעיקר משפחות חדשות שמגיעות לאזור.

התכנית צריכה להביא בחשבון את התמורות, העובדות ותרחישים שונים שעלולים לקרות ולאפשר עדכון על פי מציאות משתנה.

יש לדאוג לכל הנושאים החשובים לקיום האוכלוסיה במועצה - תשתיות, תעסוקה, יצירת עורקי חיים, שירותים, בילויים ותרבות, בתים וכו'.

פסגות ד.נ. מזרח בנימין 90624. טל: 02-9977111 פקס: 02-9973113

בנימין

מועצה אזורית

בס"ד

התכנון כולל את כל השטחים שנוגעים למרחב, לאו דווקא לישוב הבודד.
שטחים פתוחים, שטחי נופש, יערות, יש לפתח אותם בתחום המועצה.

- להגדיר את תחום המועצה.
- לקשור בין האזורים.
- לשים לב גם לנושאי תחבורה - מסילות ברזל, תחבורה אוירית, רכבת קלה וכו'
- לקחת בחשבון את מוגבלות המשאבים.
- להכין תוכנית פיתוח בסוף מהלך התכנון.
- לחלק את מימוש התכנית לשלביות, מכך לגזור המשאבים בצורה הנכונה.
- נושא איכות הסביבה - איכות סביבה עשויה לקדם פיתוח, לא רק לעכב.
- בתחום הישובים - יצירת סף המראה בתחומים מסוימים לחיזוק הקליטה.
- חנוך - מערכת החנוך במדינה הולכת ומתבזרת - מערכת מגוונת והיצע גדול עם מגוון מאפיינים.
  הנחות התכנון צריכות לצאת מכך שהביקוש לחנוך מבוזר מאוד.
  בעיות הבטחון לא יפתרו בקרוב כנראה, לכן צריך לקחת בחשבון שסף כניסה לישוב זה לאפשר קיום של גן ילדים לאורך זמן - סף מינימום.
- לאתר נקודות שת"פ עם האוכלוסיה הערבית.

המועצה האזורית הוכיחה בעבר כי התכנית האזורית היא כלי עבודה ולא רק הצהרת כוונות

ועל כן מטרתינו להכין גם תכנית זו ככלי עבודה לשנים הבאות.

פסגות ד.נ. מזרח בנימין 90624. טל: 02-9977111 פקס: 02-9973113

מועצה אזורית "מטה בנימין"

בס"ד

כ"ג בתשרי התשס"א
22 באוקטובר 2000
פנחס - 398

משרד הפנים
הממונה ביהודה ושומרון
9722
1- 11. 2000
התקבל
לתיק: 6102 מלא בנימין

לכבוד
שר הפנים
מר חיים רמון
ירושלים

אדון נכבד,

הנני פונה אליך לאחר שיחה שהיתה לי עם ממונה המחוז מר בנימין ריקרדו, אשר העביר לי מסר על רצון המשרד לבצע פילוט על מספר רשויות לבדיקת האפשרות לצמצום תלות הרשויות במשרד בקבלת אישורים שונים.

לכבוד הוא לנו להכלל בניסוי זה, נראה לי נכון כי הפילוט יערך על אותן רשויות השותפות לפילוט ועדת ברנע, כאשר לפי השיטה החדשה המוצעת (שאינה נראית לי) ממילא המושג תב"ר ותקציב מקבל משמעות שונה לחלוטין.

בכל אופן אני מברך על היוזמה החיובית.

בברכה

פנחס ולרשטיין
יו"ר המועצה

העתק:
בנימין ריקרדו - ממונה מחוז
אמיר ברטוב - יו"ר איגוד הגזברים
אפי פלס - גזבר המועצה

אפ/נק

פסגות, ד.נ. מזרח בנימין 90624 טל: 02-9977111 פקס: 02-9973113

מדינת ישראל
משרד הפנים
הממונה על היישובים ביהודה_והשומרון

י"א בחשון תשס"ג
17 באוקטובר 2002
תיק : 6106/מטה בנימין
מס' 898 – 02

[redacted]

שלום רב,

הנדון : **תלונות נגד המועצה האזורית מטה בנימין ויועצה המשפטי**
סימוכין : מכתבך לשר הפנים אלי ישיש ואלי מיום 24.1.02

ביום 24.1.02 פניתי למשרד הפנים עם מספר תלונות בנוגע להתנהלות המועצה האזורית מטה בנימין.

ביום 11.2.02 פנינו למנכ"ל המועצה דאז וביקשנו את התייחסותה לתלונותיך.

עניתי לך שמכתבך הועבר ביום 11.2.02 למועצה ואני מחכה לתגובתה. בשעה טובה, קיבלתי את תגובת המועצה, כולל תגובתו של היועץ המשפטי שלה. העתק התשובה מצורף.

אני מצר על כך שהמועצה איחרה כל כך במתן תגובתה ;

לאור התשובה אינני רואה מקום לפעולה נוספת מצדי.

לגבי מתקן הטהור, המועצה מודה שאכן היו תקלות. גם אנו מקוים כי עם חיבור המתקן לחשמל סדיר התקלות יעלמו.

בכבוד רב,

בנימין ריקרדו
הממונה

העתק : לשכת שר הפנים למספרכם 2202-2273
בני כהן, מזכיר המועצה האזורית מטה בנימין
יצחק מאיר, מנהל אגוד רשויות לאיכה"ס שומרון

רח' התאנה 2, ת.ד 915, גבעת-זאב - 90917 * טלפון : 02-5362135 פקס 02-5362137

MATE BINYAMIN

מועצה אזורית "מטה בנימין"

בס"ד

משרד הפנים
הממונה ביהודה ושומרון
16. 10. 2002
התקבל
לתיק: .....

ט' בחשון התשס"ג
15 באוקטובר 2002
(בני) - 839

לכבוד
מר בנימין ריקרדו
הממונה על הישובים בי"ש

א.נ.

המדון: **מכתבו ש[redacted] מחשמונאים**

להלן תשובתנו לטענות שחועלו על ידו (עפ"י סדר הדברים במכתבו).

1. אכן מר [redacted] השתתף בישיבת המליאה ביום 21/11/00, בשל טעות של מזכירת ראש המועצה (שאגב, בזמנו היתה חדשה) שמו לא הופיע.

2. בשאר הישיבות מר ליבוביץ לא הופיע, כאמור במכתבו בשל סיבות שונות ובגין העדרות זו מצא לנכון ראש המועצה לחעיר לו כמתבקש מחתקנון.

3. כל חברי מליאת המועצה יודעים היטב שלמועצה יש הסדר עם חל"פ בנימין להזמנת חסעות, כל שצריך לעשות הוא להתקשר לחברה ולתאם שעה ומקום.

4. רצ"ב תגובתו של יועצנו המשפטי כנגד טענותיו כלפיו.

5. באשר למתקני הבט"ש:

   א. בישוב הוקמו שתי תחנות שאיבח ששואבות את הביוב למתקן הטיהור, חתחנות מתוחזקות ע"י מח' חתברואה של המועצח ועובדות באופן תקין ומסודר.

   ב. בנוסף מתקן הטיהור נבנה בואדי ע"י איגוד ערים עבור 2 חרשויות - מטה בנימין ומודיעין עילית, המתקן מתוחזק ע"י חברת טמבור אקולוגיה כחלק מעלות בניית המתקן וכחלק מהמכרז.
   מאחר ועדיין אין במקום חשמל סדיר חותקן שם גנרטור ובשל כך מידי פעם יש תקלות.
   כמובן שהוזמן חיבור חשמל מחברת החשמל ואף שולם ע"כ ואנו תקוה כי בקרוב המתקן סוף סוף יחובר ויגמרו התקלות.

6. חוק חעזר "אגרת מבנח ציבור" עבר אישור מליאה, למיטב הבנתנו חוק זה מסייע לישובים ולא מזיק והעובדה שמר ליבוביץ חתנגד לחוק לא מעלה ולא מוריד כחוא זה את יחסנו אליו.

בכבוד רב,

בני כהן
מנכ"ל המועצה

פסגות, ד.נ. מזרח בנימין 90624 טל: 02-9977111 פקס: 02-9973113

DAVID ROTHEM, LAW OFFICES **דוד רותם, משרד עורכי דין**
KEREN HAYESOD ST. 27 ,JERUSALEM 94188. TEL. 02-6248877 ,6248051 .טל ,94188 ירושלים ,27 רח' קרן היסוד
FAX. 02-6246553 .פקס

DAVID ROTHEM, Adv
YIZHAR DEGANI, Adv
AVRAHAM HAMMER , Adv
AKIVA SYLVETSKY, Adv

דוד רותם, עורך דין
יזהר דגני, עורך דין
אברהם חמר, עורך דין
עקיבא סילבצקי, עורך דין

JERUSALEM 3/9/2002 ירושלים
REFERNCE 634/10081 מספרנו

לכבוד
מועצה אזורית
"מטה בנימין"
ד. נ. מזרח בנימין

באמצעות פקסמיליה
9973113

לידי מר בני כהן – מזכיר

א. נ.,

חנדון: **תלונותיו** [redacted] **מ"חשמונאים"**

בהמשך למכתבך מיום 21.8.02 (אשר הגיע לידי רק שלשום), מצ"ב תגובתי לטרונייות מ[redacted] באשר להל"ך המשפטי אשר ננקט נגדו.

1. ביום 13.2.01 הוגשה כנגד מ[redacted] רעייתו תביעה בסך של 1,971 ש"ח בגין אי-תשלום חיטל בניית ביבים, בבית-המשפט לעניינים מקומיים במעלה אדומים.

2. [redacted] לא טרח כלל להגיש בקשת רשות להגן, אם כי ביום 20.5.01 הגיש בקשה, בוא הוא מבקש לדחות את הדיון עד לגמר הטיפול של משרד מבקר המדינה בתלונות שלו כנגד גורמים במועצה.

3. בית-המשפט חייב את המועצה להגיב עד ליום 2.7.01 לבקשה.

4. המועצה, באמצעות משרדנו, התנגדה לבקשה, בין השאר, בטענה כי לא קיימת בחוק פרוצדורה של עיכוב תביעה שהוגשה כדין רק בחמת כך שהתבע פנה לגורמים עלומים במשרד מבקר המדינה. בתגובה ציין כי [redacted] לא טרח להגיש בקשת רשות להגן כמצוות התקנון וכי אין הבקשה דנן יכולה לשמש ככזו. המועצה בתגובתה דרשה לא לדחות את הדיון ולחייב את התבע בהוצאות הבקשה ונתן פסק דין לפי האמור בכתב התביעה.

5. ביום 3.7.01 נחה בית-המשפט את בקשת [redacted] נתן פס"ד בתביעה, כשהוא מחייבו בתשלום סך התביעה (צמוד ונושא ריבית כחוק). כן חייבו בית-המשפט בתשלום אגרת המשפט ושכ"ט עו"ד.

6. בין לבין הסתבר, כי לאחר הגשת הבקשה וטרם מתן פסה"ד, הגיע [redacted] לתסדר תשלומים עם ועד חישוב, אשר לא טרח לעדכן כלל את משרדנו בדבר התסדר האמור.

7. על אף האמור, בדין ניתן פסה"ד, שכן לא היתה ערובה [redacted] עמוד בתשלומיו. אך לפנינו משורת הדין, ויתר משרדו של חח"מ על פסיקת שכר טרחת עו"ד.

בברכה,

יזהר דגני, עו"ד

f:\מסמכינו\מטה בנימין - 634\מכתבים\דב ליבוביץ - doc.3.9.02

מועצה אזורית "מטה בנימין"

בס"ד

ה' באב התשס"ב
14 ביולי 2002
אפי-1098

משרד הפנים
הממונה ביהודה ושומרון
21 07 2002
התקבל
לתיק: 6106 מלר ניתי

לכבוד
מזכירות הישוב
<u>נווה צוף - חלמיש</u>

הנדון: **<u>אישור תושבות</u>**
סימוכין: פניית המחלקה למעקב וביקורת פנימית במשה"פ

קבלנו פניית מר דני רייף מנהל המחלקה למעקב ולביקורת פנימית במשרד הפנים

לגבי אי מתן אישור תושבות לגבי רותי שרון.

אבקש התיחסותכם בהקדם ע"מ שנוכל לענות על פניית משה"פ.

בברכה,

אפי פלס
גזבר המועצה

<u>העתק:</u>
מר דני רייף - מנהל המחלקה למעקב ולביקורת פנימית
מר שוקי אמרני - מנהל האגף לביקורת והממונה על החשבונות
מר בני ריקרדו - ממונה מחוז יו"ש
מר בני כהן - מזכיר המועצה

5362137

מ ד י נ ת י ש ר א ל
משרד הפנים
האגף לביקורת ברשויות המקומיות

המחלקה למעקב וביקורת פנימית
ירושלים, כ' בתמוז תשס"ב
30 ביוני 2002

סימננו: פצ-02 –497

משרד הפנים
הממונה ביהודה ושומרון
3 07. 2002
התקבל

לכבוד
מר פנחס ולרשטיין
ראש המועצה האיזורית
מטה בנימין

שלום רב,

הנדון: **מועצה איזורית מטה בנימין**

מצ"ב פנייה שהתקבלה במשרדנו בתאריך 19.6.02.

אבקש התייחסותך עד 1.8.02.

בכבוד רב,

דני רייף
מנהל המחלקה
למעקב ולביקורת פנימית

העתקים: **מר שוקי אמרני**, מנהל האגף לביקורת והממונה על החשבונות
מר בני ריקרדו, הממונה על מחוז יו"ש
תיק מעקב

כתובת: משרד הפנים, האגף לביקורת ברשויות המקומיות, ת.ד. 6158 ירושלים, 91061
טלפון: 02-6513845 פקס: 02-6535937

מדינת ישראל
משרד הפנים
הממונה על היישובים ביהודה ושומרון

י' בסיון תשס"ב
21 במאי 2002
תיק: 6106/מטה בנימין
מס': 429-02

לדיון

[redacted]

שלום רב,

הנדון: **תלונותיך נגד המועצה האזורית מטה בנימין**
סימוכין: מכתבך האחרון ללא תאריך

ראשית לנושא "ההתבטאות האומללת" כדבריך:

ביקשתי ממנכ"ל העיריה שירענן את זכרוני ויזכיר לי מה בדיוק אמרתי באותה ישיבה. הוא לא זכר דבר.

ייתכן שציטטתי דברים מפי אחד המנכל"ים לשעבר במשרד הפנים שאמר פעם בגלוי לב שאם יש לו ערימת ניירות לטפול, הוא מודע לכך שהוא נותן עדיפות לניירות של אנשים ש"מנדנדים" – למרות שזה לא תקין. יכל להיות שאמרתי – שמה לעשות – לפעמים גם אני נוהג כך. מכאן ועד לאמירה "שאני עונה רק לנודניקים" המרחק גדול מאד.

לגופו של העניין – עלי לבהיר לך פעם נוספת את אשר כתבתי לך במכתבי מיום 21.4.02:

באזור יהודה ושומרון קיימת הפרדה מוחלטת בין פעולות "משרד הפנים" מכח תקנון המועצות האזוריות (נושאים מוניציפליים) ובין הפעולות מכח חוק הבניה הירדני.

אני מוניתי כ"ממונה" לפי התקנון. האחראי על ביצוע הוראות החוק הירדני הוא מתאם פנים במינהל האזרחי.

לכן – כל שאלותיך בנושא מתקן הביוב והעברתו ובניית כיכר אינם בתחום פעולתי. גם נושא הפיקוח על הבניה הוא באחריות המינהל האזרחי.

ת.ד. 915, גבעת-זאב - 90917 * טלפון: 5362135-02 פקס: 5362137-02

מדינת ישראל
משרד הפנים
הממונה על היישובים ביהודה ושומרון

חוק העזר שאישרתי נקרא : "חוק עזר למועצה אזורית מטה בנימין (היטל סלילה בישוב חשמונאים), התשס"א-2001 ". אינני מכיר חוק עזר בשם "פיתוח חשמונאים". כפי שגם נאמר במכתבו של סגן השר, חוק העזר נבדק היטב על ידי כל הגורמים המקצועיים, על היבטיו הנדסיים והמשפטיים ומכל מקום, לאחר שחוק העזר פורסם, רק בית משפט מוסמך לבטלו.

בכבוד רב,

בנימין ריקרד
הממונה

העתקים : בני כהן, מזכיר המועצה האזורית מטה בנימין
(אני עדיין מחכה לתשובתכם למכתבי למנחם גוראר, מיום 11.2.02!)
ועד מקומי חשמונאים
איו"ש – מתאם פנים
ת.ת 21.6.02

ת.ד. 915 , גבעת-זאב - 90917 * טלפון : 5362135-02 פקס: 5362137-02

לכבוד:
מר' בני ריקרדו
הממונה על היישובים
ביו"ש

משרד הפנים
המנהלת ביהודה ושומרון
13. 05. 2002
התקבל
7397

שלום רב.

הנדון: מכתבך מיום 21.04.02

בתשובתך אליי אינך זוכר שאמרת דברים דומים לאלה. קודם כל עליי להודות לך על היושר שלא הכחשת את הדברים. ואם אתה מעוניין לשמוע את קולך מאותה הישיבה אתה מוזמן לפנות אליי. דרך אגב באותה התבטאות אומללה אמרת שאתה עונה רק לנודניקים, אכן אני יהיה נודניק עד הסוף.

ובכן מר' ריקרדו כפי שכתבתי לך בפעם הקודמת גם עכשיו אתה מנסה להתחמק מהתשובות, אפילו בתשובה מוגבלת כהגדרתך:

א: האם ע"י העברת מכתבי למועצה יצאת ידי חובה? ועם זה פטרת את הבעיה? איפה התשובות?

ב: חוק עזר-אגרת מבני ציבור: אני הייתי בין אלה שעתרו לבית המשפט.

ג: לא ענית לי שום תשובה (האם אתה שוב מחפה על המועצה?) מה אם החוקיות של מתקן הטיהור? האם יש אישור משרד הפנים? מה יקרה אם מחר יזיזו אותו? (כי הוא שוכב על תווי כביש 45) האם גם בפעם השלישית נדרש לשלם עבור הביוב?!

ד: אתה מצתת חוק זמני מספר 79 לשנת 1966. כפי שכתבתי לך פניתי למנהלת תכנון העליונה שביו"ש. התשובה הייתה שאין תוכנית לכן אני לא יכול להתנגד לחניה. מי אחראי על עקיפת חוק בישוב? המועצה? שלא עושה עבודת פיקוח או אתה מר' ריקרדו שמחפה עליה. אני שוב פעם דורש, מכיוון שהחניה נבנתה בניגוד לחוק אבקשך לפעול להריסתה או לחסימתה.

ה: אתה מדבר על חוק עזר-היטל סלילה בישוב חשמונאים. ושולח לי תשובה של סגן שר הפנים מר' דוד אזולאי, שמופנה לניסים תפילין-הכהן. ובכן אני לא יודע במה מדובר. אני מדבר על חוק עזר- <u>פיתוח חשמונאים</u>. וכפי שכתבתי לך אין קשר בין הפיתוח (חוץ מהמדרכות) לבין התוכנית של השדרוג.

האם ידוע לך שאת הכבישים הפנימיים של הישוב (שעבורם שילמנו ליזמים) נמצאת באחריות המועצה? ואני שוב פעם מבקש לדעת, אם הכביש לא היה תקין איך הם קבלו את האחריות על הכבישים האלה? מדוע אני צריך לשלם פעמיים היטל על אותו כביש? דרך אגב אם קבלת האחריות של המועצה על הכבישים הלא תקינים, היא זו שבתוקף תפקידה חייבת לתקן אותם. ולא לשדרג אותם על חשבוננו באבני אקרשטיין. מדוע צריכים להחליף את עמודי החשמל (תאורה) (אני לא מאמין שנבנו בניגוד לתקן ע"י חברת החשמל). רק בשביל שהם יהיו יותר יפים? אני מבקש ממך או מהיועץ המשפטי של סגן השר שאישר את זה משפטית (בלי לשמוע את שני הצדדים) לצותת לי את החוק עבור תשלום היטל כפול (ולפתור את המועצה ממחדליה) על אותו דבר ולו רק על מנת ליפות את הישוב. מחר תחת החוק שאתה מאשר נדרש לשלם עבור כל מיני דברים מוזרים נוספים. זאת אומרת

גם אונסים אותי וגם מבקשים את דמי האינוס. לכן אני מבקש ממך שוב פעם לעקב את התחלת החוק לפחות עד הבחירות החדשות בישוב שיתקיימו בעוד כחצי שנה. ואז יהיה לך מר' ריקרדו יותר קל להחליט לפי הקלפי, האם יש מנדט מהתושבים לקדם את החוק או לא.

[redacted]

מדינת ישראל
משרד הפנים
הממונה על היישובים ביהודה ושומרון

ט' באייר תשס"ב
21 אפריל 2002
תיק: 6106/מטה בנימין
מס': 320-02

[redacted]

שלום רב,

הנדון: **תלונותיך נגד המועצה האזורית מטה בנימין**
סימוכין: מכתבך מיום 10.4.02

לא אוכל להתייחס לטענתך לפיה אמרתי שאני מתחמק ממתן תשובות לאנשים ושרק כשאין לי ברירה אני נותן תשובה.

אינני זוכר שאמרתי דברים דומים לאלה. מה עוד, ואין הנחתום מעיד על עיסתו, שאני ועובדי משרדי נוהגים בדיוק להיפך – כל פניה אלינו זוכה לתשובה.

לגופו של ענין:

העתק פנייתך לשר הפנים ואלי מיום 24.1.02 הועבר על ידינו ביום 11.2.02 למנכ"ל המועצה שנתבקש להתייחס ולהגיב לנאמר בה. ברי שעלי לשמוע גם את גרסתה של המועצה לטענותיך.

לצערי, המועצה עדיין לא העבירה אלי את התייחסותה ולכן, בשלב זה תשובתי זו מוגבלת רק לעובדות הידועות לי.

א. חוק עזר – אגרת מבני צבור: חוק העזר התקבל כדין במליאת המועצה. לעניין חוקיות תוכנו של חוק העזר הזה הוגשו שתי עתירות לבית המשפט ואנו נמתין לפסיקה בנדון.

ב. חוק עזר – היטל סלילה ביישוב חשמונאים:

אני מצרף העתק מכתבו של סגן שר הפנים, דוד אזולאי, למר ניסים תפילין – הכהן מיישובכם באותו נושא.

ואכן חוק עזר זה נבדק לעומק, הן מבחינה כלכלית הן מבחינה משפטית והן מבחינה ציבורית ולא נמצאה עילה שלא לאשרו לאחר שאושר בועד המקומי חשמונאים ובמליאת המועצה האזורית מטה בנימין. המלצנו למועצה ולועד להתחשב במצבו הכלכלי של כל תושב שכבר בנה את ביתו בחשמונאים ולאפשר תשלום החוב לפי יכלתו הכלכלית.

ת.ד. 915, גבעת-זאב - 90917 * טלפון: 5362135-02 פקס: 5362137-02

ג. פיקוח על הבניה (סלילת רחבת חנייה): נושא הבניה באזור יהודה ושומרון מוסדר בחוק לתכנון ערים כפרים ובניינים (חוק זמני)(מס' 79) לשנת 1966 ("החוק הירדני"). מפקד כוחות צה"ל באזור קבע בחקיקת הבטחון שביצוע הוראות החוק יהיה בידי קמ"ט פנים במינהל האזרחי (שהוא מחליפו של שר הפנים הירדני). הפיקוח הישיר על הבניה הוטל באותה חקיקה על הועדה המיוחדת (המקומית) לתכנון ובניה "מטה בנימין". מכאן שתלונה בנושא אי ביצוע הוראות החוק צריכה להיות מופנית לקמ"ט פנים (מתאם פנים) במינהל האזרחי.

בכבוד רב,

בנימין ריקרדו
הממונה על היישובים ביו"ש

העתק: מנחם גוראר – מנכ"ל המועצה האזורית מטה בנימין (אנא התייחסותך הדחופה למכתבנו מיום 11.2.02)

ועד מקומי חשמונאים
איו"ש – מתאם פנים
ת.ת 21.5.02

10.04.02

לכבוד : מר' בני ריקרדו - הממונה על המחוז

[redacted]

הנדון : מכתבי מיום 24.01.02

לפני כחודשיים וחצי פניתי אליך במכתב (רמצ"ב) ועד היום לא קיבלתי ממך שום תשובה. אחרי התבטאותך לפני המליאה ולפני מזכירי הישובים ב 18.02.02 במלון הר ציון בירושלים על שאתה מתחמק ממתן תשובות לאנשים ורק שאין לך ברירה אתה נותן תשובה, אני רואה את זה בחומרה רבה. החמור שבדבר על שלא נתת לי תשובה ולא נקטת שום אמצעים על מנת להפסיק את בניית החניה הבלתי חוקית תחת חלוני (בינתיים הם סיימו אותה) אתה מר' ריקרדו היקר נתת יד בעקיפין למפרי החוק. היום אני לא בטוח שאני היחידי שלא קיבל תשובה. ואני הייתי בטוח שאתה ממונה מטעם משרד הפנים על שמירת האינטרסים של התושבים, לכן האכזבה היא גדולה מאוד. בקשתי ממך לא לאשר את חוק העזר עד הבירור. (מתברר - לפחות לפי הועד שכן אישרת) לכן אני מבקש ממך מר' ריקרדו לתקן את המעוות :

א : לחסום או להרוס את החניה.

ב : לעקב את ביצועו של חוק העזר (למרות חתימתך) עד השלמת הבירור. (אני יחד עם תושבים נוספים מוכנים לבוא אליך ולהסדיר את העניין)

ג : אני מבקש תשובות ברורות על כל השאלות לפי מכתבי המצ"ב וזה תוך זמן סביר (ללא התחמקות).

אחרת לא תהיה לי ברירה אלה לפנות על אי מתן התשובה ועל ההתבטאות האומללה שלך ליועץ המשפט לממשלה, למבקר המדינה, לידידי הח"כים והשרים, לעיתונות ועד הבג"ץ (כפי שהגשתי עם כמה תושבים כנגד הועד והמועצה על חוק עזר אחר מס מבני ציבור).

[redacted]

משרד הפנים
הממונה ביהודה ושומרון
18. 04. 2002
7197 התקבל
לתיק : .....

24.01.02

לכבוד: מר' אלי ישי - שר הפנים
מר' בני ריקרדו - הממונה על המחוז

[redacted]

הנדון: מכתבו של מר' פנחס ולרשטיין
יו"ר המועצה מיום 5.12.01

בהמשך למכתבו של מר' פנחס ולרשטיין, ברצוני להביא לידיעתך כמה עובדות שהוא לא ציין.
1: באחד מהישיבות שהוא טוען שלא הייתי ובכן הייתי אבל משום מה לא צויין השם שלי אלה נציגי חשמונאים.
2: בישיבה אחרת שוב פעם לא צוין השם שלי אבל בדיון שמופיע בפרוטוקול אני מתנגד לחוק העזר של פיתוח חשמונאים שאני יגע בו בהמשך.
3: בשתי ישיבות אחרות לא נכחתי למרות שמאוד רציתי להיות בישיבות אלה כי דנו על התקציב המועצה ושוב פעם על חוק העזר. אבל מה לעשות שאני לומד באוניברסיטה ואז באותם ימים היו לי מבחנים (הדברים נמסרו לפקידה ששולחת את ההזמנות וכנראה לא הועבר אליהם).
4: בשני מקרים אחרים מצב הביטחוני לא אפשר לי לנסוע עם הרכב הישן שלי, והלא ממוגן, מהפחד להיתקע בלילה לבד ליד איזה כפר עוין. ביקשתי מהפקידה אם היא יכולה לדאוג להסעה - התשובה לא נתקבלה מאף אחד של המועצה.
וזה לא הפעם הראשונה שהדברים כנראה נתקעים אצל הפקידות.
לדוגמא: לפי חוק עזר של מתקן הטיהור בישוב (למרות ששילמנו עבור הביוב ליזמים) נדרשנו לשלם עבורו. לפי השמועות, משרד הפנים הפסיק את בנייתו אבל זה לא מנע ממר' פנחס ולרשטיין לדרוש תשלום עבורו. פניתי לבירור אצל היועץ המשפטי לממשלה על חוקיות התשלום. (דרך אגב אני מבקש לדעת גם ממך, האם המתקן הוא חוקי? למרות שלא פתר את הבעיה, והביוב זורם חופשי בואדי).
במקביל הוגשה תביעה ע"י יועץ המשפטי של המועצה על התשלום.
ביקשתי מהשופט במעלה אדומים לדחות את הדיון עד לקבלת התשובה מהיועץ המשפטי של הממשלה. תשובתו של השופט הייתה שאם אני רוצה לבטל את התביעה עליי להגיש התנגדות. מכיוון ואין לי כסף למשפטים, החלטתי כחודש לפני הדיון ב - 3.6.01 לשלם את התשלום בתשלומים למועצה באמצעות ועד הישוב. (הקבלה אצלי). למרות שהפקידה של המועצה אמרה שאם שילמתי, התביעה מבוטלת. משום מה קבלתי הודעות תשלום עבור המשפט שהיה ב- 3.7.01.על שאלתי ליועץ המשפטי של המועצה עבור מה אני צריך לשלם, הוא נימק שאני הגשתי התנגדות לבית המשפט (שלא היה ולא נברא) האם אני צריך לשלם לעו"ד על המשפט וגם למועצה? או שמה שוב פעם נתקע אצל איזה פקידה שלא העבירה שהחוב שולם. אני מבקש ממך בירור

בעניין. (דרך אגב אני לא היחידי ששילם את החוב יש עוד אנשים ששילמו ונדרשו לשלם עבור המשפט).
סיבה שאני מפריע למר' פנחס ולרשטיין, זה שהצטרפתי לבג"ץ נגדו על חוק עזר נוסף (ומטופש) שנקרא חוק מס מבני ציבור. הצעה שלי במליאה הייתה: שאני מוכן לתמוך בחוק בתנאי שזה יכנס לתוקף בעוד שנה, זאת אומרת לאפשר לכל בעלי המגרשים להתחיל לבנות או במקביל למכור את המגרשים ואז באמת תהיה תנופת לבניה. מי שלא יבנה ישלם. וכמובן מר' פנחס ולרשטיין התנגד להצעתי. מאז חוקק החוק אפשר לספור על יד אחת אישורי בניה בישוב. מי צריך את מיצ'ל וטנט? כשיש לנו את היו"ר שמקפיא את הבניה בישוב (יותר מ 300 בעלי מגרשים לא יכולים לבנות בגלל המס) אבל זה לא מונע ממר' ולרשטיין לחוקק חוק עזר חדש, שנקרא פיתוח הישוב. לא פתוח ולא זובים. חוץ מתוכנית המדרכות שזה באמת הסר בישוב, תוכנית הגרנדיוזית מדברת על "שדרוג" ולא הפיתוח. (כמו להרוס כבישים פנימיים טובים ולסלול כבישים הולנדיים, או החלפת עמודי חשמל שיהיו יותר יפים) למה צריכים להכניס את התושבים (ולא את המועצה) להוצאות מיותרות (תשלום לכל תושב כ - 20,000 ש"ח) מה יקרה לכבישים ההולנדיים כשהתושבים שלא בנו את ביתם יתחילו לבנות? אני מזמין אותך לישוב על מנת להמחיש לך את הדברים ע"י הרס אבני שפה של יותר מחצי מהישוב שבנו אחרי סלילת הכביש. מיותר לציין ששלושת רבעי מהתושבים הישוב מתנגדים ל"פיתוח" הזה. יותר מחצי מהתושבים חתמו על עצומה שהועברה אליך מר' ריקרדו,חצי מהתושבים לא יכלו לעמוד בנטל הכבד של התשלום. אנא ממך בטלו את הגזירה הזו.
תמוה שבדבר שלא היה שום פיקוח של המועצה בבניית הישוב (וזה למרות שהתושבים שילמו עבור הפיתוח). לכן חוץ מביוב גם צנרת המים לא הייתה תקינה וזה הוביל לחיתוך הכבישים המרכזיים (העוקפים) להחלפת הצנרת. ומי ביצע את הכיסוי של הצנרת? הב' פיתוח בנימין - וגם על זה לא היה שום פקוח. לכן הכבישים באמת ההרוסים הם הכבישים העוקפים, ולא הכבישים הפנימיים. יש לי חשש שכל חוקי העזר למיניהם על סחיטת הכספים מהתושבים זה בכוונה תחילה, כדי למנוע אכלוס של הישוב, מהפחד שנתנתק מהועצת מטה בנימין, שאני תומך בו בכל ליבי. עוד יעד להעדר הפיקוח אתה יכול לראות בימים אלה. עובדים בשטח הישוב בניגוד לחוק, ללא תוכנית וללא שינוי טאבה. (פניתי למנהלת התכנון העליונה ונאמר לי שאין שום תוכנית מאושרת). דוגמה: מתחת לחלונות של הילדים שלי (מרחק 4 מטרים) עושים חניה מרכזית למכוניות לשלושת בתי הכנסת. מי ימנע את הרעש והצ'פצופים בבוקר עד 7:00, שעד אז מתקיימים 3 מנינים. איך אפשר יהיה לפתוח את החלונות בלי כניסת הגזים הרעילים של המכוניות? וצד שני של החניה הוא מרחק של 1.5 מטר ממתקני הילדים של הגינה הציבורית. אני לא צריך לספר לכם מה יקרה אם פליטת הגזים, או קפיצה של ילד לכביש.
לכן אני מבקש ממך בכל לשון של בקשה לבדוק את הכל: לא להסתמך רק על המכתב שלי וגם לא להסתפק בתשובה של מר' פנחס ולרשטיין.
ולסיום אני חחר להתחלה שאם אין חוק ואין אפשרויות להסעה לישיבות המועצה, אז תפעלו לפי ראות עינכם.
את ההתפטרות אני לא מגיש.

[redacted]

העתקים:
מר' פנחס ולרשטיין - יו"ר המועצה.
מר' מנחם גורארי - מנכ"ל המועצה.

לכבוד הגב' מרגלית שר הכנים TO

רח' המשלבה

ירושלים

בדיקת הקבלים

DAVID ROTHEM, LAW OFFICES דוד רותם משרד עורכי דין

משרד הפנים
הממונה ביהודה ושומרון
19. 02. 2001
התקבל
לתיק:

הודעת פקסימיליה
FAX MESSAGE

SENT FROM FAX No. 02-6248553 נשלח מפקסימיליה

DATE: 19/2/01 תאריך: TIME: שעה:

TO FAX No.: 536 7137 אל פקס מס.

ATT.: מר ברי ריקרד אל

FROM: עו"ד ד. רותם מאת

RE: הנדון:

לכבוד
אדון אלי אבן אבו-אלי שמעון הנדון: אי המלצה לחמאיחסלה ש
הוועדה האזורית גלבוע

21.2.01

NO. OF PAGES TRANSMITTED INCL. THIS PAGE: 2 מספר עמודים מועברים כולל עמ' זה:

IF YOU DID NOT RECEIVE ALL THE PAGES TRANSMITTED PLEASE CALL TEL. 02-6248877

באם לא קבלת את כל העמודים המועברים נא התקשר לטל.

לשכת עורכי הדין בישראל - ועד מחוז ירושלים
THE ISRAEL BAR - JERUSALEM DISTRICT COMMITTEE

ירושלים, ז' שבט תשס"א
31 ינואר 2001
00/280/6884

דוד רותם, עו"ד
04-02-2001
נתקבל

לכבוד
ה' דרור הלוי
יו"ר עמותת: דיור ל חיילים קרביים
רחוב שדרות ויצמן 6
רמת השרון 47211

א.נ.,

הנדון: תלונתכם נגד עורך דין דוד רותם

הריני להודיעכם כי תלונתכם אשר הוגשה ללשכתנו ביום 6.11.2000 נגד עורך דין דוד רותם נשלחה אל עורך הדין על מנת לקבל תגובתו.

במצורף מכתבו של עורך דין דוד רותם מיום 24.12.2000.

הועד המחוזי של לשכת עורכי הדין דן בתלונה ובתגובת עורך הדין והחליט כי התלונה איננה מגלה עילה לאישום משמעתי נגד עורך הדין דוד רותם.

מסיבה זו נגנזה התלונה.

בכבוד רב,

דינה וכסלר, עו"ד

מנכ"ל ועד מחוז ירושלים

העתק: עו"ד דוד רותם
רחוב קרן היסוד 27
ירושלים 94188

מזכר

(לחתבתבות פנימית במשרדי הממשלה)

אל: גיל, מאיר בלר

מאת: המועצה המקומית חוקרים

הנדון: הרכב מנהל הדרוגים בחקלאות

התאריך	5.11.09
תיק מס'	לשון הרבים

סימוכין:

הנדון לידיעתך

בברכה

בנימין ריקרדו
הממונה ביהודה ושומרון

מדף 1010

מועצה אזורית "מטה בנימין"

בס"ד

ב' בחשון התשס"א
31 באוקטובר 2000
(רשויעסקי) - 203

משרד הפנים
המנהל ביהודה ושומרון
2756
5 - 11. 2000
התקבל
לתיק 187 מטה בנימין

לכבוד

מר אשר גרנר - מרכז ארצי לרישוי עסקים משרד הפנים
מר אבנר כהן - מרכז קצין מחוז לישובים ביו"ש משרד הפנים
מר עמר יוסף - מפקח ארצי לאתרי רחצה משרד הפנים
גב' יסמין עופר - מנהלת מחלקת תכנון מוא"ז בנימין
מר דוד בלוך - ישוב חשמונאים
מר יצחק עטקין - ישוב חשמונאים
מר רוזליו מוטי - מזכיר ישוב חשמונאים

הנדון: תלונת הציבור - בריכות שחיה חשמונאים

1. בתאריך 30.10.00 בקרתי בישוב חשמונאים לאור תלונת הציבור בגין הפעלת בריכת שחיה ציבורית בבית פרטי.

2. התלווה לסיור מזכיר הישוב מר מוטי רוזליו.

3. הבריכות שנבדקו הם של משפחת בלוך דוד ומשפחת יצחק עטקין.
גודל הבריכה אצל משפחת בלוך דוד הוא 8 מטר אורך, 4 רוחב, עומק 0.80 עד 1.70.
גודל הבריכה אצל משפחת יצחק עטקין הוא אורך 8.75, רוחב 4.00 מ', עומק מ 1.20 מ' עד 1.70 מ'.

4. הבהרתי למשפחות עטקין ובלוך שעליהם לפנות עם תוכנית הנשה למחלקת תכנון ורישוי של המועצה האיזורית מטה בנימין על מנת לקבל היתר מאושר לבריכה הפרטית. וזאת בתאום עם גב' יסמין עופר מנהלת מח' התכנון במועצה.

5. לגבי שימוש שהם עושים מבריכה פרטית לבריכה ציבורית או בריכה לימודית יש לפועל בהתאם לחוק רישוי עסקים תשכ"ח 1968.

6. אי לכך חל איסור מוחלט להפעיל את הבריכה עד להוצאת כל האישורים המתאימים לפי חוק רישוי עסקים.

בברכה

מני משה
מנהל תחום ר. עסקים
מוא"ז בנימין

העתק:
מר שלום עצר - סיו"ר המועצה
מר בני כהן - סמנכ"ל המועצה
מר דודו רותם - יועמ"ש

פסגות, ד.נ. מזרח בנימין 90624 טל: 02-9977111 פקס: 02-9973113

מדינת ישראל
משרד הפנים
הממונה על היישובים ביהודה ושומרון

כ"ט בשבט תשס"ב
11 בפברואר 2002
תיק: מטה בנימין
מס': 6106/1410-02
6132

לכבוד

מר מנחם גורארי
מנכ"ל המועצה האזורית
מטה בנימין

שלום רב,

[redacted]

הנני מעביר אליך בזה מכתב תלונה ששלח מ[redacted] מחשמונאים לשר הפנים הרב אלי ישי נגד המועצה האזורית מטה בנימין בנושאים אחדים.

מלשכת שר הפנים העבירו אלינו את המכתב לטיפולנו ולהכנת תשובה לשר.

אודה להתייחסותך ותגובתך לתלונות המצוינות במכתב הרצ"ב.

בכבוד רב,

אבנר כהן
מרכז (קצין מחוז) ליישובים

העתק: לשכת שר הפנים - למספרכם 2002-2273

ת.ד. 915 , גבעת-זאב - 90917 * טלפון: 02-5362135 פקס: 02-5362137

משרד הפנים

לשכת השר

03 02 2002

נלווה לחומר לשימוש פנימי

אל: מר אבנר כהן

מאת: מירי

- ☐ לשיחה
- ☐ לידיעה
- ☐ לטיפול
- ☐ לאישור
- ☐ נא הערותיך
- ☐ אשר והחזר
- ☐ לתיק
- ☐ נא הכן תשובה לחתימת השר
- ☐ השב נא ישירות עם העתק אלי

הערות נוספות:

מה אני משיב עם המכתב
הבא? האם אתם תשלחו לו?

3/2/02 — תאריך

מירי — חתימה

24.01.02

לכבוד: מר' אלי ישי - שר הפנים
מר' בני ריקרדו - הממונה על המחוז

לשכת השר
2002- 2273
04-02-2002
נתקבל

[redacted]

הנדון: מכתבו של מר' פנחס ולרשטיין
יו"ר המועצה מיום 5.12.01

בהמשך למכתבו של מר' פנחס ולרשטיין, ברצוני להביא לידיעתך כמה עובדות שהוא לא ציין.
1: באחד מהישיבות שהוא טוען שלא הייתי ובכן הייתי אבל משום מה לא צוין השם שלי אלה נציגי חשמונאים.
2: בישיבה אחרת שוב פעם לא צוין השם שלי אבל בדיון שמופיע בפרוטוקול אני מתנגד לחוק העזר של פיתוח חשמונאים שאני יגע בו בהמשך.
3: בשתי ישיבות אחרות לא נכחתי למרות שמאוד רציתי להיות בישיבות אלה כי דנו על התקציב המועצה ושוב פעם על חוק העזר. אבל מה לעשות שאני לומד באוניברסיטה ואז באותם ימים היו לי מבחנים (הדברים נמסרו לפקידה ששולחת את ההזמנות וכנראה לא הועבר אליהם).
4: בשני מקרים אחרים מצב הביטחוני לא אפשר לי לנסוע עם הרכב הישן שלי, והלא ממוגן, מהפחד להיתקע בלילה לבד ליד איזה כפר עוין. ביקשתי מהפקידה אם היא יכולה לדאוג להסעה - התשובה לא נתקבלה מאף אחד של המועצה.
זה לא הפעם הראשונה שהדברים כנראה נתקעים אצל הפקידות.
לדוגמא: לפי חוק עזר של מתקן הטיהור בישוב (למרות ששילמנו עבור הביוב ליזמים) נדרשנו לשלם עבורו. לפי השמועות, משרד הפנים הפסיק את בנייתו אבל זה לא מנע ממר' פנחס ולרשטיין לדרוש תשלום עבורו. פניתי לבירור אצל היועץ המשפטי לממשלה על חוקיות התשלום. (דרך אגב אני מבקש לדעת גם ממך, האם המתקן הוא חוקי? למרות שלא פתר את הבעיה, והביוב זורם חופשי בואדי).
במקביל הוגשה תביעה ע"י יועץ המשפטי של המועצה על התשלום.
ביקשתי מהשופט במעלה אדומים לדחות את הדיון עד לקבלת התשובה מהיועץ המשפטי של הממשלה. תשובתו של השופט הייתה שאם אני רוצה לבטל את התביעה עליי להגיש התנגדות. מכיוון ואין לי כסף למשפטים, החלטתי כחודש לפני הדיון ב - 3.6.01 לשלם את התשלום בתשלומים למועצה באמצעות ועד הישוב. (הקבלה אצלי). למרות שהפקידה של המועצה אמרה שאם שילמתי, התביעה מבוטלת. משום מה קבלתי הודעות תשלום עבור המשפט שהיה ב- 3.7.01.על שאלתי ליועץ המשפטי של המועצה עבור מה אני צריך לשלם, הוא נימק שאני הגשתי התנגדות לבית המשפט (שלא היה ולא נברא) האם אני צריך לשלם לעו"ד על המשפט וגם למועצה? או שמה שוב פעם נתקע אצל איזה פקידה שלא העבירה שהחוב שולם. אני מבקש ממך בירור

בעניין. (דרך אגב אני לא היחידי ששילם את החוב יש עוד אנשים ששילמו ונדרשו לשלם עבור המשפט).
סיבה שאני מפריע למר' פנחס ולרשטיין, זה שהצטרפתי לבג"ץ נגדו על חוק עזר נוסף (ומטופש) שנקרא חוק מס מבני ציבור. הצעה שלי במליאה הייתה: שאני מוכן לתמוך בחוק בתנאי שזה יכנס לתוקף בעוד שנה, זאת אומרת לאפשר לכל בעלי המגרשים להתחיל לבנות או במקביל למכור את המגרשים ואז באמת תהיה תנופת לבניה. מי שלא יבנה שישלם. וכמובן מר' פנחס ולרשטיין התנגד להצעתי. מאז חוקק החוק אפשר לספור על יד אחת אישורי בניה בישוב. מי צריך את מיצ'ל וטנט? כשיש לנו את היו"ר שמקפיא את הבניה בישוב (יותר מ 300 בעלי מגרשים לא יכולים לבנות בגלל המס) אבל זה לא מונע ממר' ולרשטיין לחוקק חוק עזר חדש, שנקרא פיתוח הישוב. לא פתוח ולא דובים. חוץ מתוכנית המדרכות שזה באמת חסר בישוב, תוכנית הגרנדיוזית מדברת על "שדרוג" ולא הפיתוח. (כמו להרוס כבישים פנימיים טובים ולסלול כבישים הולנדיים, או החלפת עמודי חשמל שיהיו יותר יפים) למה צריכים להכנים את התושבים (ולא את המועצה) להוצאות מיותרות (תשלום לכל תושב כ - 20,000 ש"ח) מה יקרה לכבישים ההולנדיים כשהתושבים שלא בנו את ביתם יתחילו לבנות? אני מזמין אותך לישוב על מנת להמחיש לך את הדברים ע"י הרס אבני שפה של יותר מחצי מהישוב שבנו אחרי סלילת הכביש. מיותר לציין ששלושת רבעי מהתושבים הישוב מתנגדים ל"פיתוח" הזה. יותר מחצי מהתושבים חתמו על עצומה שהועברה אליך מר' ריקרדו.חצי מהתושבים לא יכלו לעמוד בנטל הכבד של התשלום. אנא ממך בטלו את הגזירה הזו.
חמור שבדבר שלא היה שום פיקוח של המועצה בבניית הישוב (וזה למרות שהתושבים שילמו עבור הפיתוח). לכן חוץ מביוב גם צנרת המים לא הייתה תקינה וזה הוביל לחיתוך הכבישים המרכזיים (העוקפים) להחלפת הצנרת. ומי ביצע את הכיסוי של הצנרת? חב' פיתוח בנימין - וגם על זה לא היה שום פקוח. לכן הכבישים באמת ההרוסים הם הכבישים העוקפים, ולא הכבישים הפנימיים. יש לי חשש שכל חוקי העזר למיניהם על סחיטת הכספים מהתושבים זה בכוונה תחילה, כדי למנוע אכלוס של הישוב, מהפחד שנתנתק ממועצת מטה בנימין, שאני תומך בו בכל ליבי. עוד יעד להעדר הפיקוח אתה יכול לראות בימים אלה. עובדים בשטח הישוב בניגוד לחוק, ללא תוכנית וללא שינוי טאבה. (פניתי למנהלת התכנון העליונה ונאמר לי שאין שום תוכנית מאושרת). דוגמה: מתחת לחלונות של הילדים שלי (מרחק 4 מטרים) עושים חניה מרכזית למכוניות לשלושת בתי הכנסת. מי ימנע את הרעש והציפצופים בבוקר עד 7:00, שעד אז מתקיימים 3 מנינים. איך אפשר יהיה לפתוח את החלונות בלי כניסת הגזים הרעילים של המכוניות? וצד שני של החניה הוא מרחק של 1.5 מטר ממתקני הילדים של הגינה הציבורית. אני לא צריך לספר לכם מה יקרה אם פליטת הגזים, או קפיצה של ילד לכביש.
לכן אני מבקש ממך בכל לשון של בקשה לבדוק את הכל: לא להסתמך רק על המכתב שלי וגם לא להסתפק בתשובה של מר' פנחס ולרשטיין.
ולסיום אני חוזר להתחלה שאם אין חוק ואין אפשרויות להסעה לישיבות המועצה, אז תפעלו לפי ראות עינכם.
את ההתפטרות אני לא מגיש.

[redacted]

העתקים:
מר' פנחס ולרשטיין - יו"ר המועצה.
מר' מנחם גוראר - מנכ"ל המועצה.

מדינת ישראל
משרד הפנים
הממונה על היישובים ביהודה ושומרון

ט"ז בסיון תש"ס
19 ביוני 2000
תיק: מטה-בנימין
מס': 6106/621-00

לכבוד
ניצה ודני שמש
רח' החצב 6, ת"ד 307
עלי 44828

שלום רב,

הנדון : התניית אשור תושב
סימוכין: מכתבכם מיום 14.6.00

רצ"ב העתק מכתב בעניינכם שנשלח ביום 30.4.00 לגזבר המועצה האזורית מטה בנימין.

לידיעתכם

בכבוד רב,

בנימין ריקרדו
הממונה על היישובים-ביו"ש

ת.ד. 915 , גבעת-זאב - 90917 * טלפון : 02-5362135 פקס: 02-5362137

14.6.00

אבא

לב אר בני ביקרת תמונה על השולחן בילדי

אני: שלום רב!

מצה חדי שבה אנו מתגנים לתשובתך ולחוות
דעת הילדים המשפטית של משרד הפנים
להגישך פנינו אל משרד הפנים ב סמוך
לבן לאשתך ב 63
הנושא - קבלת אישור לרס הקסה מהמ.אי. מקר בראון אלנה

ידיד לך אל תשובתך
בדקבה האפשרי

משרד הפנים
הממונה ביהודה ושומרון
15.06.2000
התקבל
לתיק: .....

שמש ניצב לבני
החדר 6
ת.ד. 307
ישוב אלי 44828

מדינת ישראל
משרד הפנים
הממונה על היישובים ביהודה ושומרון

כ"ה בניסן תש"ס
30 באפריל 2000
תיק: מטה-בנימין
מס': 6106/389-00

אל: אפרים פלס, גזבר המועצה האזורית מטה בנימין

הנדון : התניית אשור תושב

מכיוון שהשלטונות דורשים מהאזרח מדי פעם להמציא תעודה מטעם הרשות המקומית המעידה על מגוריו בתחום המועצה, וזאת על מנת למצות את זכויותיו, הרי שלא יתכן שהרשות המקומית תמנע ממנו, מכל סיבה שהיא, את התעודה המבוקשת.

לעניות דעתי יש רק סיבה אחת היכולה להצדיק את אי מתן התעודה: האזרח אינו גר בתחום המועצה. אולי אפשר גם לסרב להמציא את התעודה כאשר האזרח לא מסר בעצמו למשרד הפנים על שנוי מקום מגוריו; דהיינו, במרשם התושבים הוא רשום כתושב של רשות מקומית אחרת.

לדעתנו, כאשר קיים ספק האם האזרח המבקש גר בתחום המועצה, על המועצה לעשות כל מאמץ סביר על מנת לוודא שהאזרח אכן גר בתחומה.

כאשר תושב אינו משלם חובותיו, עומדות לרשות הרשות המקומית, לרבות הועד המקומי, סמכויות נרחבות לגביית החוב. הרשות אינה רשאית להעניש את התושב על ידי אי - מתן שירותים שמחובתה להעניק לו.

אם אכן משפחת שמש גרה ביישוב עלי והם גם רשומים כך במרשם האוכלוסין, על המועצה להיענות לבקשתם ולהמציא להם אשור תושב.

בכבוד רב,

בנימין ריקרדו
הממונה על היישובים ביו"ש

העתק: שרית דנה, היועצת המשפטית

ת.ד. 915 , נבענת-זאב - 90917 * טלפון : 02-5362135 פקס: 02-5362137

מדינת ישראל
משרד הפנים
הממונה על היישובים ביהודה ושומרון

ז' בניסן תש"ס
12 באפריל 2000
תיק: מטה-בנימין
מס': 6106/365-00

369

אל: שרית דנה, היועצת המשפטית
אלי. פלס, לצרי האלה, האגודה מטה בנימין

הנדון: התניית אשור תושב
סימוכין: שלך מש.360-2000 מיום ז' באדר א' תש"ס(13.2.00)

אנא ראי המצ"ב.

אני מתכוון לכתב למועצה כך:

מכיוון שהשלטונות דורשים מהאזרח מדי פעם להמציא תעודה מטעם הרשות המקומית המעידה על מגוריו בתחום המועצה, וזאת על מנת למצות את זכויותיו, הרי שלא יתכן שהרשות המקומית תמנע ממנו, מכל סיבה שהיא, את התעודה המבוקשת.

לעניות דעתי יש רק סיבה אחת היכולה להצדיק את אי מתן התעודה: האזרח אינו גר בתחום המועצה. אולי אפשר גם לסרב להמציא את התעודה כאשר האזרח לא מסר בעצמו למשרד הפנים על שנוי מקום מגוריו; דהיינו, במרשם התושבים הוא רשום כתושב של רשות מקומית אחרת.

לדעתנו, כאשר קיים ספק האם האזרח המבקש גר בתחום המועצה, על המועצה לעשות כל מאמץ סביר על מנת לוודא שהאזרח אכן גר בתחומה.

כאשר תושב אינו משלם חובותיו, עומדות לרשות הרשות המקומית, לרבות הועד המקומי, סמכויות נרחבות לגביית החוב. הרשות אינה רשאית להעניש את התושב על ידי אי - מתן שירותים שמחובתה להעניק לו.

אם אכן משפחת שמש גרה ביישוב עלי והם גם רשומים כך במרשם האוכלוסין, על המועצה להיענות לבקשתם ולהמציא להם אשור תושב.

אנא הערותיך.

בברכה,
בברכת מועדים לשמחה,

בנימין ריקרדו
הממונה על היישובים ביו"ש

העתק: ר.ת. 12.5.00
ליאן, אלי דנה, היועץ המשפטי

ת.ד. 915, גבעת-זאב - 90917 * טלפון: 02-5362135 פקס: 02-5362137

מדינת ישראל
משרד הפנים
הממונה על הישובים ביהודה ושומרון

מס': 61-99
תיק: 6056 מלר תיאון

רישום שיחת טלפון

תאריך: 18.4.00
שעה: 13:00
דיברתי עם: אורה
תפקיד: רכזת היחידה המשפטית
ארגון: מנהל המנהל

פרטי השיחה: שלום רב ובקשר לעסק שניסה לדבר אתכם
הם לאיילת האזרחי ולא תיאום בעלת המלון מאחר מאלי

חתימה:

העתק:

מדינת ישראל
משרד הפנים
הממונה על היישובים ביהודה ושומרון

ז' בניסן תש"ס
12 באפריל 2000
תיק: מטה-בנימין
מס': 6106/365-00

אל: שרית דנה, היועצת המשפטית

הנדון : התניית אשור תושב
סימוכין: שלך מש.360-2000 מיום ז' באדר א' תש"ס(13.2.00)

אנא ראי המצורף.

אני מתכוון לכתב למועצה כך:

"מכיוון שהשלטונות דורשים מהאזרח מדי פעם להמציא תעודה מטעם הרשות המקומית המעידה על מגוריו בתחום המועצה, וזאת על מנת למצות את זכויותיו, הרי שלא יתכן שהרשות המקומית תמנע ממנו, מכל סיבה שהיא, את התעודה המבוקשת.

לעניות דעתי יש רק סיבה אחת היכולה להצדיק את אי מתן התעודה: האזרח אינו גר בתחום המועצה. אולי אפשר גם לסרב להמציא את התעודה כאשר האזרח לא מסר בעצמו למשרד הפנים על שנוי מקום מגוריו; דהיינו, במרשם התושבים הוא רשום כתושב של רשות מקומית אחרת.

לדעתנו, כאשר קיים ספק האם האזרח המבקש גר בתחום המועצה, על המועצה לעשות כל מאמץ סביר על מנת לוודא שהאזרח אכן גר בתחומה.

כאשר תושב אינו משלם חובותיו, עומדות לרשות הרשות המקומית, לרבות הועד המקומי, סמכויות נרחבות לגביית החוב. הרשות אינה רשאית להעניש את התושב על ידי אי - מתן שירותים שמחובתה להעניק לו.

אם אכן משפחת שמש גרה ביישוב עלי והם גם רשומים כך במרשם האוכלוסין, על המועצה להיענות לבקשתם ולהמציא להם אשור תושב."

אנא הערותיך.

בברכת מועדים לשמחה,

בנימין ריקרדו
הממונה על היישובים ביו"ש

העתק: ת.ת. 12.5.00

ת.ד. 915 , גבעת-זאב - 90917 * טלפון : 02-5362135 פקס: 02-5362137

משרד הפנים
מחקר פנים

ירושלים רח' הלל
טלפון 02-6294704 פקס 02-6294786

משרד הפנים
הממונה ביהודה ושומרון
959
- 9. 04. 2000
התקבל
לתיק: 6106 מחקר פנים

21 March, 2000 יום שלישי י"ד אדר ב תש"ס

לכ'
הה' דביר כהן
ד.נ. מודיעין
טלמון 71937

שלום רב,

הנדון: גביה באמצעות המועצה האזורית עבור אמנה
מכתבך מיום 28 לנוב 99

מכתבך הנ"ל לא הגיעני בכלל ולכן לא יכלתי להתיחס אליו.
ומה עוד שאין אני עוסק ברשויות מקומיות שלהן מערכת ביקורת נפרדת ועצמאית.

כידוע "אמנה" בנתה בתים רבים בישובי המ.א. מטה בינימין ובגין זאת בהסכם ההתחייבות נמצא התשלום וזאת יש לברר אצל היועץ המשפטי של המועצה האזורית.

מבלי להכנס לדקדוקים משפטיים המצב הוא שקיימת זיקה חוקית ומוסדרת בין הישוב לבין המועצה האזורית.
מקובל ששרותים כמו גבייה יש שיתבצעו על ידי הישוב עבור המועצה וכן להיפך כמו במקרה דנן.
בדרך כלל למועצה האזורית יש כלים להתמודד בפרויקטים גדולים יחסית משאין כן לישוב ולכן תתכן וכל נושא הבניה במועצה האזורית נעשית באמצעות המועצה והיא גם גובה את הכסף המתחייב כשליח של עצמה או של הישוב.

זו זכותך לקבל הסבר יותר מדוייק ומשפטי ולכן מן הראוי שתפנה אל המועצה האזורית - היועץ המשפטי כדי שהדברים יובהרו!

בברכה

שלמה פש

העתק:
בינימין ריקרדו -הממונה על הישובים היהודים בא"י
מנחם גור אריה - מנכ"ל המועצה האזורית מטה בינימין

28/11/99

307

לכ'

מדקר משרד הבנים

שלום רב

הנדון - תיק הישוב טלמון ומיסי התנועה המיישבת "אמנה" על ידי המועצה האזורית "מטה בנימין"

נתברר לי כי הישוב דו אני מתגורר "טלמון" מתוייג בתשלום מיסי התנועה המיישבת "אמנה" באמצעות המועצה האזורית מטה בנימין ונשאת על ידי בזעוז ניכוי מההקצבה החודשית המועברת לישוב.

אודה לבדיקתך והתיחסותך האם הדבר הינו אכן ואם כי תוך שניתן לתייג את הישוב לשלם את מיסים אלו "לאמנה" שהינה גוף פרטי לתלונין באמצעות תיוג ההקצבה מהמועצה האזורית "מטה בנימין".

מבלי הגתק ברוח ההקצבה של המועצה האזורית מטה בנימין ל"שוב טלמון

אודה להתיחסותך

בתן בדיר

טלמון

ד.נ. מודיעין

71937

הנתק- משרד מדקר המדינה

מועצה אזורית "שדות בנימין"

בס"ד 10/11/99

טלמון

11/99

	סעיף חיוב/זיכוי	כמות	סכום	
1	מעון - חימוס		4608.00	
37	גנ"י - חימוס		2790.00	
3	טיפול בגביית ארנונה		1507.00	
8	חשמל ביטחון 125W	94.000	1457.00	
4	חשמל פנים 125W	193.000	2991.50	
2	הקצבה חודשית		26391.00	
30	גנ"י - אחזקה שוטפת	5.148	1950.00	
31	גנ"י - רכישות	5.148	2449.00	
	השת' הורים בשעות שיח	2.000	-60.00	
	שעות שיח		1800.00	
35	גנ"י - ריתמוסיקה	2.000	200.00	
	גן תני-ריתמוסיקה 10		100.00	
	מעון-פיתוח הצר		4000.00	
20	מעון - אחזקה שוטפת	5.058	1300.00	
27	מעון - הזנה	58.000	5220.00	
21	מעון - רכישות	5.058	1130.00	
				57633.50
	הענרה לטלמון ב'		-12000.00	
401	מיסי תנועה מיישבת "אמנה"	120.000	-5172.00	
41	גביה/תשלום - מתנ"ס		1587.00	
421	השת' בועד למען החייל	1.000	-125.00	
	פלאפון 10		-594.47	
420	גביה/תשלום "מי-בנימין"		-22425.04	
200	ארנונה		-24229.32	
				-62958.83

יתרה תיובית תועבר לחשבונכם בבנק 712000 17 621 -5125.33 יתרה

לתשומת לבכם: א. הקצבות דצמבר יופקדו במועד מאוחר יותר נא להערך בהתאם.
ב. נותר עוד חודש והצי לקבלת מענק על הגשת מאזן מבוקר לשנת 98.
ג. חימום ישולם עד 3/2000.

לידיעתכם! שושי

מדינת ישראל
משרד הפנים
הממונה על היישובים ביהודה ושומרון

ט"ז באדר ב' תש"ס
23 במארס 2000
תיק: מטה-בנימין
מס': 6106/185-00

לכבוד
אפרים פלס, גזבר המועצה האזורית מטה-בנימין.

שלום רב,

הנדון: התניית מתן "אשור תושב" בתשלום חוב לועד מקומי.
- **תזכורת.**

להזכירך - ביום 17.2.00 פניתי אליך כדלקמן.

"אנא ראה המצורף.

לדעת הלשכה המשפטית במשרדנו, אם קים הסכם כפי שמתואר במכתבם של ניצה ודניאל שמש, הרי הוא בעייתי.

נתבקשתי לקבל את תגובת המועצה לטענות שהועלו במכתב."

בכבוד רב,

בנימין ריקרדו
הממונה ביו"ש

העתק: ת.ת. 15.4.00

ת.ד. 915 , גבעת-זאב - 90917 * טלפון : 02-5362135 פקס: 02-5362137

לוחמי צה"ל

עמותת דיור לחיילים קרביים

משרד הפנים
הממונה ביהודה ושומרון
15. 03. 2000
התקבל
לתיק: 789 מנהל מינהלי

5 מרץ, 2000

לכבוד
מר פנחס וולרשטיין
ראש המועצה
מטה בנימין

א.נ.,

הנדון: חשש למעילה בכספי ציבור – העברת כספים לגופים (ופעולות) שאינם בתחום פעילות המועצה ו/או אינם חוקיים

1. ביום 30.1.00 הועברה למנכ"ל המועצה פניית ב"כ עמותת לוחמי צה"ל המייצגת משתכנים בתחום שיפוט המועצה בבקשה לקבל פרטים כספיים וארגוניים שונים אולם לצערי טרם הועברו לידינו פרטים כלשהם.

2. בימים אלו הגיעו לידי בדרך עקיפה נתונים כספיים חלקיים על פעולות המועצה.
מאחר ועיון במספר סעיפי תקציב מעלה חשש כבד למעשים לא חוקיים בחרתי לפנות אליך ללא דיחוי בבקשה לקבלת הבהרות.
אבקש התייחסותך לסעיפים מהם עולה לכאורה כי המועצה מממנת פעילות וגופים פוליטיים ו/או לא חוקיים.

א. מדוע משלמת המועצה שכר עבודה, הוצאות משרד רכישת ואחזקת רכב לעובדים שאינם עובדי המועצה , דרך חברת תל ציון שרותי בניה, הנשלטת ע"י תל ציון אחזקות המצויה בשליטה מלאה של אנשים פרטיים? מי הם אמזל הינדא ואמזל חיים שמחה השולטים בחברה? מה תפקידם ושכרם במועצה? האם הוצא מכרז לתפקיד? מי הם מקבלי השכר בחברת תל ציון ובחברת תל ציון אחזקות ומה גובהו? מדוע נציגי החברה מציינים בפניות אליהם כי הם כפופים לחברת C.P.M ? למה משמשים וכסי החברה? מדוע ולשם מה הם משועבדים לטובת גופים שונים כגון לזכות ע"פ חוזה בין חברת גרוסוורדין לבין אביר יעקב, כגון אגודה שיתופית להתישבות קהילתית מסורתית, כגון C.P.M ? אבקש הסבר לסיבות אופן ההתקשרות המעלה תמיהות רבות.

ב. בתקציב מופיע סעיף "הוצאות גבעות" בסך 1,597,000ש"ח ב-1999 וכן 1,000,000ש"ח נוספים בשנת 2000 והנושא מתוקצב גם דרך סעיפים אחרים כגון גרטורים (400,000 ש"ח). אבקש לקבל פרוט הוצאות סעיף זה המעלה חשש כבד למימון פעילות בלתי חוקית ו/או פעילות שאינה במסגרת תפקידי המועצה ואל לה לעסוק בהם.

שדרות ויצמן 6, רמת השרון 47211 מל'. 03-5474087 פקס. 03-5474095

ג. אבקש פרוט הוצאות והכנסה לסעיף מיסי ארגון מועצות ומועצת יש"ע לפי הועברו ב- 1999 למעלה ממיליון ש"ח וכמעט חצי מליון נוספים מתוקצבים לשנת 2000. היות והסכום גדל מאד ביחס למס רגיל של ארגון מועצות אבקש פרוט חלקה של מועצת יש"ע במימון שהועבר, מה השימוש שנעשה בכסף, ע"פ איזה הסכם ואילו תנאים , מה התמורה המתקבלת?

ד. אבקש הבהרה לסעיף השתתפות בתנועה מישבת שעמד ב- 99 על 1,000,000 ש"ח. מדוע לא רשום שם התנועה? מי היא? האם יש חלוקה ע"פ מפתח מקובל בין תנועות התישבות שונות? מה נעשה עם הכסף שהועבר? האם יש התחייבות לגבי אופן השימוש בו? האם מדובר בגוף ממלכתי או פוליטי?

ה. אבקש לקבל פרוט הוצאות קמפיין בימין וכן דוגמאות ממודעות וסיסמאות כדי שניתן יהיה לוודא כי מדובר בפעילות ציבורית מוניציפלית לגיטימית ולא במימון פעילות פוליטית. אבקש תשובתך האם מסעיף זה מומן קמפיין בימין עם הגולן, מהיכן ממומנת התמיכה במתישבי הגולן? היכן ומתי נתקבלה ההחלטה ובאיזו סמכות? אין ספק כי יש לאסור בכל דרך שימוש לצרכים פוליטיים בכסף ציבורי שיעודו שרותים מוניציפליים כגון חומר רחוזה ותברואה.

ו. אבקש לקבל פרוט תקציבים בלתי רגילים לשנת 1999 כדי שניתן יהיה לבחון את אופן השמוש בהם והאם נעשה שמוש לצרכים פוליטיים .

אני תקווה כי הנך מבין ותומך ברצונם של כל תושבי המועצה המשלמים אגרות מיסים והיטלים שונים לוודא כי כספם כמו גם כספי ציבור שיעדו לסובתם מגיעים ליעדם.

לטיפולך ותשובותיך בהקדם האפשרי - אודה.

בכבוד רב,

דרור הלוי - יו"ר

העתקים:מר גור ארי-מנכ"ל המועצה
מר בנימין ריקרדו-הממונה על הישובים ביהודה ושומרון
מר קוטרוביץ - מבקר משרד הפנים

ref: valerstin /2000-1

לוחמי צה"ל

עמותת דיור לחיילים קרביים

5 מרץ, 2000

משרד הפנים
הממונה ביהודה ושומרון
694
5 - 03. 2000
התקבל
לתיק: אסף גלר בנימין

לכבוד
מר פנחס וולרשמן
ראש המועצה
מטה בנימין

א.נ.

הנדון: חשש למעילה בכספי ציבור - העברת כספים לגופים (ופעולות) שאינם בתחום פעילות המועצה ו/או אינם חוקיים

1. ביום 30.1.00 הועברה למנכ"ל המועצה פניית ב"כ עמותת לוחמי צה"ל המייצגת משתכנים בתחום שיפוט המועצה בבקשה לקבל פרטים כספיים וארגוניים שונים אולם לצערי טרם הועברו לידינו פרטים כלשהם.

2. בימים אלו הגיעו לידי בדרך עקיפה נתונים כספיים חלקיים על פעולות המועצה. מאחר ועיון במספר סעיפי תקציב מעלה חשש כבד למעשים לא חוקיים בחדרתי לפנות אליך ללא דיחוי בבקשה לקבלת הבהרות.
אבקש התייחסותך לסעיפים מהם עולה לכאורה כי המועצה מממנת פעילות וגופים פוליטיים ו/או לא חוקיים.

א. מדוע משלמת המועצה שכר עבודה, הוצאות משרד רכישות ואחזקת רכב לעובדים שאינם עובדי המועצה, דרך חברת תל ציון שרותי בניה, הנשלטת ע"י תל ציון אחזקות המצויה בשליטה מלאה של אנשים פרטיים? מי הם אמזל הינדא ואמזל חיים שמחה השולטים בחברה? מה תפקידם ושכרם במועצה? האם הוצא מכרז לתפקיד? מי הם מקבלי השכר בחברת תל ציון ובחברת תל ציון אחזקות ומה גובהו? מדוע נציגי החברה מציינים בפניות אליהם כי הם כפופים לחברת C.P.M ? למה משמשים נכסי החברה? מדוע ולשם מה הם משועבדים לטובת גופים שונים כגון לזכות ד"ר חחה בן חברת גרוסוורדין לבין אביד יעקב, כגון אגודה שיתופית להתישבות קהילתית מסורתית, כגון C.P.M ? אבקש הסבר לסיבות אופן ההתקשרות המעלה תמיהות רבות.

ב. בתקציב מופיע סעיף "הוצאות גבעות" בסך 1,597,000ש"ח ב-1999 וכן 1,000,000ש"ח נוספים בשנת 2000 והנושא מתוקצב גם דרך סעיפים אחרים כגון גנרטורים (400,000 ש"ח). אבקש לקבל פרוט הוצאות סעיף זה המעלה חשש כבד למימון פעילות בלתי חוקית ו/או פעילות שאינה במסגרת תפקידי המועצה ואל לה לעסוק בהם.

ג. אבקש פרוט הוצאות והבהרה לסעיף מיסי ארגון מועצות ומועצת יש"ע לפיו הועברו ב- 1999 למעלה מסיליון ש"ח וכמעט חצי מליון נוספים מתוקצבים לשנת 2000. היות והסכום גדול מאד ביחס למס רגיל של ארגון מועצות אבקש פרוט חלקה של מועצת יש"ע במימון שהועבר, מה השימוש שנעשה בכסף, ע"פ איזה הסכם ואילו הנושים , מה התמורה המתקבלת?

ד. אבקש הבהרה לסעיף השתתפות בתנועה מיישבת שעמד ב- 99 על 1,000,000 ש"ח. מדוע לא רשום שם התנועה? מי היא? האם יש חלוקה ע"פ מפתח מקובל בי תנועות התיישבות שונות? מה נעשה עם הכסף שהועבר? האם יש התחייבות לגבי אופן השימוש בו? האם מדובר בגוף ממלכתי או פוליטי?

ה. אבקש לקבל פרוט הוצאות קמפיין בנימין וכן דוגמאות ממודעות וסיסמאות כדי שניתן יהיה לוודא כי מדובר בפעילות ציבורית מוניציפלית לגיטימית ולא במימון פעילות פוליטית? אבקש תשובתך האם מסעיף זה מומן קמפיין בנימין עם רגבן, מהיכן ממומנת התמיכה במתיישבי הגולן? היכן ומתי נתקבלה החלטה ובאיזו סנכות? אין ספק כי יש לאמור בכל דרך שימוש לצרכים פוליטיים בכסף ציבורי שיעודו שרותים מוניציפליים כגון דנך רחוחה ותברואה.

ו. אבקש לקבל פרוט תקציבים בלתי רגילים לשנת 1999 כדי שניתן יהיה לבחון את אופן השמוש בחם והאם נעשה שמוש לצרכים פוליטיים .

אני תקווה כי הנך מבין ותומך ברצונם של כל תושבי המועצה המשלמים אגרות מיסים ותיטלים שונים לוודא כי כספם כמו גם כספי ציבור שיעודו לטובתם מגיעים ליעדם.

לטיפולך ותשובתיך בהקדם האפשרי – אודה.

בכבוד רב,

דרור דלוי – יו"ר

העתקים:מר גור ארי-מנכ"ל המועצה
מר בנימין ריקרדו-הממונה על היישובים ביהודה ושומרון
מר קנטרוביץ – מבקר משרד הפנים

ref: valerstin /2000-1

מזכר (להתכתבות פנימית בפשרדי הממשלה)

אל: שרי רה, היועמ"ש המשפ"

מאת: בני בגין - יו"ר

התאריך	13.2.05
תיק מס'	6505 מרכבה

הנדון: תלונה בדבר אי מסירת מידע לציבור

סימוכין:

ביום 31.1.05 שלחתי לך העתק תלונה בנושא שהגישה אלינו ובקשתי לחקור אותו בדבר תשובה (לטובתן - הסתם נמק).

ובכל זאת הגיעה אלי כעת נוסחת התלונה הנ"ל, הכולל ידיעה, אך בקשה החדשה נושאת גם "הגדה" על דבר הורדתה.

נשאל השאלה, מדוע הדרך להגיש בקשה על שחרור ארכיון לוחר מקומי הרי לוחר מקומי איננו חדש עדיין (מדוע לא פורסם גם "מגדל ארכיון").

אנא הבהר אותי לא בקשה לא.

בברכה

בני בגין

הועתק: מ.מ. 13.3.05

מדף 5050

מדינת ישראל
משרד הפנים
הממונה על היישובים ביהודה ושומרון

יי"א באדר א' תש"ס
17 בפברואר 2000
תיק: מטה-בנימין
מס': 6106/185-00

לכבוד
אפרים פלס, גזבר המועצה האזורית מטה-בנימין.

שלום רב,

הנדון: התניית מתן "אשור תושב" בתשלום חוב לועד מקומי.

אנא ראה המצורף.

לדעת הלשכה המשפטית במשרדנו, אם קים הסכם כפי שמתואר במכתבם של ניצה ודניאל שמש, הרי הוא בעייתי.

נתבקשתי לקבל את תגובת המועצה לטענות שהועלו במכתב.

בכבוד רב,

בנימין ריקרדו
הממונה ביו"ש

העתק: ת.ת. 15.3.00

ת.ד. 915 , גבעת-זאב - 90917 * טלפון: 02-5362135 פקס: 02-5362137

מ ד י נ ת - י ש ר א ל
משרד הפנים
לשכת היועץ המשפטי

ירושלים, ז' באדר א' התש"ס
13 בפברואר 2000

מש. 2000-360

משרד הפנים
הממונה ביהודה ושומרון
536
16. 02. 2000
ה ת ק ב ל
לתיק: .....

אל : בני רקרדו, ממונה על הישובים הישראלים ביו"ש

שלום וברכה,

הנדון : תלונה בדבר אי מסירת תעודה לתושב
מזכרך מיום 31.1.00

על פניו, אם אכן קיים הסכם, כנטען, הוא בעייתי. מציעה לבקש תגובת המועצה לטענות.

ב ב ר כ ה,

שרית דנה, עו"ד
היועצת המשפטית

קפלן 2, הקריה, ת.ד. 6158, ירושלים - 91061 02-6701411 פקס' 02-6701693

מדינת ישראל
משרד הפנים
הממונה על היישובים ביהודה ושומרון

ז' באדר א' תש"ס
11 בפברואר 2000
תיק: מטה-בנימין
מס': 6106/175-00

לכבוד
דניאל וניצה שמש, עלי

שלום רב,

הנדון : קבלת אשור למס הכנסה והשגה על ארנונה לועד מקומי
סימוכין: מכתבכם מיום 6.2.00

העתק מכתבכם הועבר ללשכה המשפטית של משרדנו לקבלת חוות דעת, כמו העתק מכתבכם הקודם מיום 20.1.00 שנשלח על ידכם למדור פניות הצבור במשרד הפנים.

עם קבלת חוות הדעת - אודיעכם.

בכבוד רב,

בנימין ריקרדו
הממונה על היישובים ביו"ש

העתק: עו"ד שרית דנה - היועצת המשפטית

ת.ד. 915 , גבעת-זאב - 90917 * טלפון : 02-5362135 פקס: 02-5362137

פסח ולוז

משרד הפנים
הממונה ביהודה ושומרון
475
10. 02. 2000
התקבל
לתיק: .....

לכ מר בני ביקרבו - ממונה על הישובים ביש"ף.

אדוני, שלום רב!

פונים אנו אליך לאחר שכבר נלשנו. אנו התחלנו מלה - שמש דניאל ונילי - תושבי הישוב עלי אשר כמאמצי הניסון מהקשים את עבודתם המסכרת ולשנות היאושון - החשוב ביותר הינו בקשת אישור תושב.

כמדי שנה פנינו אל המועצה בבקשה לתביע לנו אישור תושב, והפעם לבנינו נעזרנו בפעולה. בפירור טלפוני שקיבלנו עם הקב' ביקה מנשר נאמר לנו שמר אפי פלס המצבר אינו מאשר לתת לנו אישור תושב למרות שיש לנו שרם חוב כלפי המועצה. אלא מכיוון שיש לנו חוב כלפי הישוב עלי. לטענת מר אפי פלס (בשיחת טלפון - למרות שבקשנו כתב בכתב ולא קבלנו תשובה) ישנו הסכם פנימי בין מצבר הישוב ומצבר המועצה לפיו מי שחייב כסף לישוב אינו נשאר ע"י המועצה ואינו נשרר. לנו הדבר נראה תמוה ביותר ואולי אפילו לא חוקי. אינו מבקשים מאיך לבדוק את מהות "הסכם" הנ"ל בין הישובים מבחינה חוקית ולבאים שיודיעך לנו אישור תושב מהמועצה לאלתר.

דבר נוסף ואחרון כו אנו פונים אליך הוא בקשת האזרחות בישוב לדעתו. את תשלום האזרחות למועצה אנו משלמים כחוק אך חלק את אפי/אזרחות הישוב עלי אנו מבקשים בדיקה הסכום אינו נראה אמתי ואנו קורסים מעל התשלומים. (לדוגמא אזרחות למועצה ובישוב משלם 28 ש"ח לשנה. הישוב אנו בדרכים הינו לשלם את אותו סכום אך ובמשנו לשלם 44.75 ש"ח. בהבדלה קטנה שמעבר הסכום הוא למרוצת! ויקר ותם מבית מלחים? ומכן נבקה "סלת"

ע"מ

נודה לך על טיפול המהיר.

מ. שפרח שמש דניאל ונילי

ישוב עלי. תיבה 6 מ.ד. 307

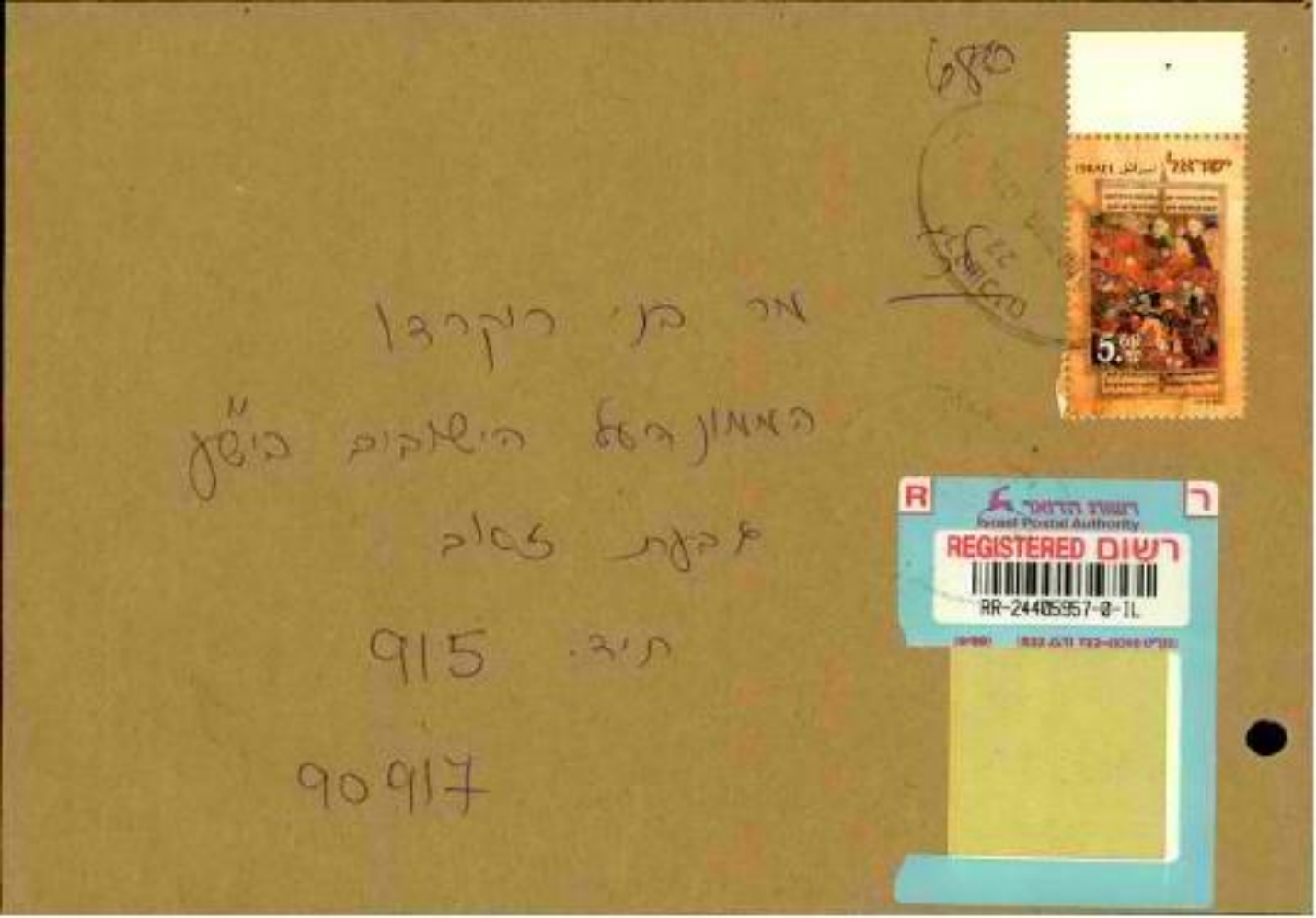

מר בני ריקרדו

האמון רמת הישראלים בישראל

מרכזת טיול

ת.ד. 915

90917

משפחת שאול בנימין לונדר

התקבל 6

תיק 307

בין אלפיים

44828

מדינת ישראל
משרד הפנים
הממונה על היישובים ביהודה ושומרון

כ"ד בשבט תש"ס
31 בינואר 2000
תיק: מטה-בנימין
מס': 6106/131-00

לכבוד
דניאל ניצה שמש - עלי

שלום רב,

הנדון : קבלת אשור למס הכנסה
סימוכין: מכתבם למדור פניות הצבור, משרד הפנים, מיום 20.1.2000

העתק מכתבכם שבסימוכין הועבר לטיפולי.

במכתבכם הנכם מעלים מספר סוגיות המחייבות ברור:

1. האם חלה חובה על רשות מקומית לתת "אשור תושב" עבור שלטונות המס ?
2. האם רשאית רשות מקומית להתנות את מתן האשור בתשלום חובות לאותה רשות?
3. במועצה אזורית, מי אמור לתת את האשור, הועד המקומי או המועצה האזורית?
4. האם ניתן לקבל אשור תושב ממשרד הפנים?

רק התשובה לשאלה הרביעית ברורה וחד משמעית: שלטונות מס הכנסה אינם מוכנים (על פי ידיעתי) להסתפק באשור מאת משרד הפנים מפני שרשום המען במרשם התושבים אינה הוכחה למגורים באותו מען בפועל.

באשר לשלש השאלות הנותרות - ביקשתי חוות דעת מהלשכה המשפטית במשרדנו ועם קבלת התשובות - אודיעכם.

בכבוד רב,

בנימין ריקרדו
הממונה על היישובים ביו"ש

העתק: נחמה פלוגה - זכריה, הממונה על פניות הצבור

ת.ד. 915 , גבעת-זאב - 90917 * טלפון : 02-5362135 פקס: 02-5362137

מזכר

(להחבחבות פנימית במשרדי הממשלה)

אל:	מרי רנה היורש המשפטי
התאריך:	31.1.00
מאת:	רני ריקרדו - יו"ר
תיק מס':	6106 מדרגות יוסף
הנדון:	מלונה בתל אביב נסיבות ~~[illegible]~~ מחדרה למעלה

סימוכין:

אשר מרי הנכבדה.

האם מכל המעלה אלה בדמן מאבדת?

בברכה

29.2.00

מדף 1010

משרד הפנים
הממונה על פניות הציבור

מזכר

(להתכתבות פנימית במשרדי הממשלה)

אל:	מאוקי יוסף
מאת:	מר בני ניקרן, יח"צ בי"ל
הנדון:	אישור הגשה - מחוז מרכז
תאריך	23/1/00
תיק מס'	6106

- שם -

סימוכין:

אני מ מתן מאקי מטעמם
ולכל כמות מוסכ שאנ מגל

בברכה

משרד הפנים
הממונה ביהודה ושומרון
293.
24. 01. 2000
התקבל
לתיק: 6106 מר בני

מדף 1010

מדינת ישראל
دولة اسرائيل

משרד הפנים
وزارة الداخلية

20.1.2000

לכ מנהל פרוייקט הבתים - משרד הפנים:

02-6294786 מס פקס -

אים: גב' שלום רם!

אני מבקשת שמש דניאל ינדה תקבל הישוב על אשר המועדה
הארגונית מטה בנימין פונים אלוכם בבקשה עזרה ואולי יעזור.
אינו פונים אל המינהל מבנימין אשר בפסקה אל תקבל בברור מקשה
המפורטת בטיפול בנושא הישוב על - בבקשה לקבל כמו כל מי
אישור תושב אותו אנו דרושים למס הכנסה.
לדעתנו חרם נתקלנו (עד השנה הזו) בסירוב מוחלט אותו נמן
המינהל מר אלי בלס בטענה שיש הסכם בין הישובים
למועדה - תושב אשר יש לו חוב לישוב לא יקבל שום עזרה מהמועדה
אינו נכון במפורש שאין לנו שום חוב למועדה - הארגונית
וגם תשלום משכורות בנפרש (עבר 8 שנים)
אינו מבקשים את עזרתכם (א) האם ההסכם בין הישוב למועדה
הינו חוקי - האם נכון שהמועדה נותנת זכות לעבור לא חוקי.
(ב) האם נכון לחייב את המועדה - לקבל אישור תושב
מעל הינו תושבים הישוב על אשר בפועל המינהל
בנימין. (ג) האם יש משבר אשר לקבל אישור תושב
מאשרב הפנים ולא מהמועדה.

בכבוד רב ותודה מראש

[redacted] שמשון ינדה

שמש דניאל

ישוב אלי החדש 6

תיבה 307

מס פקס 9943960 יגר

מדינת ישראל
משרד הפנים
הממונה על הישובים ביהודה ושומרון

י"ג באב תשנ"ט
26 ביולי 1999
לתיק: מטה-בנימין
מס' : 6106/693-99

לכבוד
יחזקאל בסום,
כוכב יעקב 26 90622

שלום רב,

הנדון : אגרת חינוך ונסיעות
סימוכין : מכתבך מיום ב' באב תשנ"ט(15.7.99)

כבוד שר הפנים ביקשני לאשר קבלת מכתבך ולהשיבך.

ביצוע הוראות דיני החינוך - חוק לימוד חובה וחוק חינוך ממלכתי-הוא באחריות משרד החנוך, והמועצה האזורית פועלת כ"רשות החנוך" על פי חוקים אלה. לכן, עליכם להפנות את תלונתכם למשרד החינוך.

הצעתי שתפנו ללשכה המחוז של המשרד, בירושלים.

בכבוד רב,

בנימין ריקרדו
הממונה על היישובים ביו"ש

העתק: מירי נתנאל, לשכת השר(שלכם נכנס: 27685)

ת.ד. 915 גבעת-זאב 90917 * טלפון: 02-5362135 פקס: 02-5362137

משרד הפנים
לשכת השר

נלווה לחומר לשימוש פנימי

אל: לאומה ר"ש - מר ריקרפו

מאת: מיר

- ☐ לשיחה
- ☐ אשר והחזר
- ☐ לידיעה
- ☐ לתיק
- ☐ לטיפול
- ☐ נא חכן תשובה לחתימת השר
- ☐ לאישור
- ☒ השר נא ישירות עם המנק אלי
- ☐ נא הערותיך

משרד הפנים
הממונה ביהודה ושומרון

הערות נוספות:

27. 07. 1999

התקבל

לתיק: 606 מהבניין

מיר

28/7/99

חתימה

תאריך

ב' תמוז תשנ"ט
15.7.99

לשכת
שר הפנים
22-07-1999
27685
נתקבל

לכבוד
שר הפנים - מר אביגדור יצחק לנדאו
הנדון: אשרת תיירות ונסיעות

הננו קבוצת הורים הגרה בישוב בוסה יעקב הסמוך לאזור האצורות מטה בנימין. השקענו הרבה ובאין מוסד חינוכי המתאים לבנותינו במועצה, אנו נאלצים לשלוח את בנותינו לבית הספר בית יעקב בסביבות נווה יעקב בירושלים.

מאחר ובית הנ"ל נמצא בתחום עיריית ירושלים, אנו תושבי המועצה מתחייבים לשלם אגרת חינוך ובאגרת מאחר והמועצה מסרבת למימון את אגרת החינוך ובאגרת עלותה ליתר לחל בבנותינו ולמנוע בהן סדר במועצה.

עמדה זאת אשר נוקטת המועצה היא בניגוד לחוזר מנכ"ל של משרד החינוך אשר מחייב כל מועצה אשר אין בתחומה מוסד מתאים למימון את אגרת החינוך והנסיעות עבור תושבי (מלבד 2 מפתחים של מר חיים יהודאי - המתה על תשלום חוב).

לצערנו במקום לבון עניינים בקהילתנו, נאלצה המועצה בתרגילים שונים ומשונים בשון משם השלמה אחרת לא ממשה את הילדים הלומדים מחוץ לתחומים ואנו משלמים הרבה בגלל שרשלנות אחרת שבוצעה על הדרך, מתיר גם למועצה שלנו, לעבור על החוק?

אל בנימוק שיש מסגרת חרדית במועצה והיא חבל מפחד ובאה בשער אנו דורשים מסגרת לבנותינו וחבל מיוחד לבנות בלבד ושל מעמל חבל הרב בד אל שאדם מה שנים עם המועצה למען יהיו תנאים אגרת חינוך לבנות הלומדות בנווה יעקב.

מאחר והמצבים נמשך כבר כמה שנים ובתושבי המועצה המשלמים ארנונה בחוק, אבקש מכבודו השר שיתערב אישית עלמנת שלא נהיה בני ערובה בגלל מאבקים על חקיקות וחוקים שהמועצה רוצה על חשבוננו.

בברכה:

בשם הורי תלמידי המועצה יחזקאל בסוס. בוסה יעקב 26. בית מעיין בנימין
90622 מיקוד

מדינת ישראל
משרד החינוך התרבות והספורט
המינהל הפדגוגי

כז' בכסלו תשנ"ט
16 בדצמבר 1998

לכבוד
מר יעקב מימון
כוכב יעקב
מיקוד 90622

שלום רב,

הנדון: תשלום לתלמידי חוץ – העדר מסגרת חינוך חרדי
סימוכין: מכתבך מיום כב' בכסלו תשנ"ט

בהמשך לשיחותינו וכתשובה למכתבך בנדון הנני להבהיר כדלהלן:

בישוב בו אין מסגרת לימודית הילמות בגילאים 5-18 במסגרת החינוך הרגיל, על הרשות המקומית בה מתגוררת המשפחה, לתת אפשרות ללימודים מחוץ לתחומי הישוב באמצעות אישור ללימודי חוץ וסיוע במימון ההסעות, עפ"י הנחיות חוזר מנכ"ל בנדון.

במושג "מסגרת לימודית הולמת" הכוונה לזרם חינוכי מוכר ע"י משרד החינוך או מסלול לימודים בסיסי (כגון חינוך עיוני, טכנולוגי וכו').

מצ"ב צילום חוזר מנכ"ל נט' / 1 (א') - ראה סעיף 4.1 עמ' 11.

בברכה

חגי יהודאי
ממונה על תשלומי חוץ

העתק: עו"ד אריה בריק – היועץ המשפטי
ד"ר יאיר סמוכה – סגן מנהל המינהל הפדגוגי
מר פנחס וולרשטיין – יו"ר מ.א. מטה בנימין
מר מנחם צוברי – מנהל מח' החינוך, מ.א. מטה בנימין

רחוב דבורה הנביאה 2 • ת"ד 292 • ירושלים 91911 • טלפון: 02-5604013-4 פקס: 02-5604035
דאר אלקטרוני - pedagogic@education.gov.il
Hy300

מדינת ישראל
משרד החינוך התרבות והספורט
המינהל הפדגוגי

כ"א באדר תשנ"ט
9 במרץ 1999
HAG46

לכבוד
מר מנחם צברי
מנהל מחלקת חינוך
מ.א. מטה בנימין

שלום רב,

הנדון: תשלום לתלמידי חוץ בחינוך החרדי
סימוכין: מכתבי מיום 16.12.98
מכתבך מיום 17.1.99 למר יעקב מימון – כוכב יעקב

מעיון נוסף בתגובתך המתייחס למכתבי בנושא הנדון, הנני חוזר ומבהיר:

עפ"י הנחיות חוזר מנכ"ל תשלומי חוץ נט 1 אי סעיף 4.1

"... לא נמצא בתחומי הרשות המקומית פתרון חינוכי לתלמיד, כאמור לעיל, יתבטא קיום חובתה של הרשות המקומית במתן אישור לתלמיד ללמוד מחוץ ליישוב וב"תשלום עבור תלמידי חוץ" עבורו לרשות הקולטת..."

מכיוון שכפי הידוע לנו, אין במסגרת מ.א. מטה בנימין פתרון חינוכי לתלמידים שמשפחתם מעוניינת בלימודי בניהם במסגרת החינוך החרדי, הרי שעל המועצה לממש את הנחיות חוזר המנכ"ל ולשאת בתשלום לתלמידי חוץ, כנדרש.

בברכה,

חגי יהודאי
ממונה על תשלומי חוץ

העתקים:

- עו"ד דורית מורג – היועצת המשפטית, משה"ח
- ד"ר יאיר סמוכה – סגן מנהל המינהל הפדגוגי
- מר מנחם ולרשטיין – יו"ר מ.א. מטה בנימין
- מר מ. גנר-אריה - מנכ"ל מ.א. מטה בנימין
- מר יעקב מימון – כוכב יעקב

רחוב דבורה הנביאה 2 • ת"ד 292 • ירושלים 91911 • טלפון: 02-5604028-9 פקס: 02-5604036

מדינת ישראל
משרד הפנים
הממונה על הישובים ביהודה ושומרון

כ"ה בשבט תשנ"ט
11 בפברואר 1999
מס': 6106/110-99
תיק: מטה-בנימין

לכבוד
מיקי גולדשטיין
מנורה

שלום רב,

הנדון : תלונתכם בנושא עכוב מתן היתרים על ידי הועדה המיוחדת "מטה בנימין.
סימוכין : מכתבך מיום 10.12.98 למשרד התשתיות הלאומיות

מכתבך שבסימוכין הועבר לטפולה של לשכת שר הפנים (ביום 14.1.99) ומשם אלי.

אני מצרף בזה את התייחסותו של מר שלום עאצר, סגן ראש המועצה האזורית מטה בנימין.

אני מקווה שאכן הבעיה שהעלית תבוא על פתרונה המהיר (אם גם, לאור עניין הזכאות למשכנתאות, באחור).

באשר ל"סכסוך הגבולות" ביניכם ובין היישוב לפיד נראה לי שראש תחום תשתית במינהל האזרחי אולי יוכל לעזור לכם לפחות במתן חוות דעת מקצועית.

בכבוד רב

בנימין ריקרדו
ממונה על היישובים

העתק: שלום עאצר, סגן ראש המועצה האזורית מטה בנימין
מירי נתנאל, לשכת השר. (שלכם נכנס: 25209)
איו"ש - ר' תחום תשתית

ת.ד. 915 גבעת-זאב 90917 * טלפון: 02-5362135 פקס: 02-5362137

מועצה אזורית "מטה בנימין"

בס"ד

ט"ז בשבט התשנ"ט
2 בפברואר 1999
(שלום-3)-80

מחוז יהודה ושומרון
7112
8 -02- 1999
נתקבל

לכבוד
מר בני ריקרדו
הממונה על היישובים ביהודה ושומרון
ת.ד. 915
גבעת זאב 90917

מ.נ.

הנדון: **תלונה של עמותה בישוב מנורה**

תיק מס' 6106/22-98

מהותה של התלונה נובעת מאי הבנה בין המתלוננים לבין הועדה המקומית.

בימים אלה אנו עושים הכל כדי לפתור את אי ההבנות וממילא הבעיה תפתר.

בנושאים של סכסוך גבול המגרש בין תושבי המועצה לבין תושבי לפיד

אין הועדה רואה מחובתה להתערב וכך גם התשובה שניתנה להם.

בברכה

שלום עצאר
סיו"ר המועצה

העתק:
פנחס ולרשטיין - יו"ר המועצה
מנחם גוראר - מנכ"ל המועצה
בני כהן - סמנכ"ל המועצה

פסגות ד.נ. מזרח בנימין 90624. טל: 02-9977111 פקס: 02-9973113

מדינת ישראל
משרד הפנים
הממונה על הישובים ביהודה ושומרון

כ"ט בטבת תשנ"ט
17 בינואר 1999
תיק: מטה-בנימין
מס': 6106/22-99

לכבוד

שלום עצאר, סגן ראש המועצה האזורית מטה-בנימין.

שלום רב,

הנדון : תלונה של עמותה ביישוב מנורה.

נתבקשתי לטפל בתלונה שהעתקה מצורף בזה.

התלונה נשלחה למשרד התשתיות הלאומיות לפני למעלה מחודש ורק עכשיו הגיעה אלי.

אודה לתגובתך הדחופה.

בכבוד רב,

בנימין זיקרדן
ממונה על היישובים

העתק: מירי נתנאל, לשכת השר (שלכם נכנס: 25209)

ת.ד. 915 גבעת-זאב 90917 * טלפון: 02-5362135 פקס: 02-5362137

משרד הפנים
לשכת השר

נלווה לחומר לשימוש פנימי

אל: מר בני ריקרבו

מאת: מירי

- [ ] לשיחה
- [ ] אשר והחזר
- [ ] לידיעה
- [ ] לתיק
- [ ] לטיפול
- [ ] נא הכן תשובה לחתימת השר
- [ ] לאישור
- [x] השב נא ישירות עם העתק אלי
- [ ] נא הערכתך

הערות טכניות:

מנהל יהודה ושומרון
6888
14 -01- 1999
נתקבל

14/1/99
תאריך

מירי
חתימה

יום חמישי 10 דצמבר 1998

מועצת בנימין ביקשה בעבר שהעמותה תגיש מפרטי דגמים של כלל בתי העמותה לטובת הנפקת היתרי בניה. העמותה מילאה את כלל הבקשות בעניין זה ואכן ניתנו היתרים למרבית הבתים כאשר נותרו מספר בתים - 20 ליתר דיוק - להם לא ניתן אישור, זאת על אף העובדה שבתים מדגמים אלו אושרו לעמותה.

העמותה ביקשה לדעת את כלל הדרישות למתן היתרים והמועצה הסבירה כי נדרש לכנס מליאה של המועצה, אך לאחר שחלפו חודשיים ברה העמותה לקורה עם היתרים והמועצה תקנה את הדרישות ואמרה כי לא מדובר במליאה אלא בדרישה חדשה לשינוי צורת הגשת האישור. התוכניות הוגשו ונאמר במפורש ע"י מזכירות המועצה ועדת הבנייה שהתוכניות נמצאות בהליך אישור, כמו כן ציינה המועצה שהיא מכירה ומבינה את הדחיפות לאור החוק העתיד להיכנס לתוקף בסוף דצמבר ולפיו יאבדו חלק מהתושבים את זכאותם למשכנתא באם היתרים לבתים לא יתקבלו.

לאחר פרק זמן, ומשלא התקבלו ההיתרים ביקשה העמותה לדעת את הסיבה לעיכוב מתן ההיתרים ולאחר לחצים רבים נמסר ע"י ועד הבנייה כי על העמותה למלא דרישות נוספות כגון:

- הגשה של מפה פרטנית של הישוב - מפה אותה הוציאה המועצה - וגם זאת העבירה העמותה ע"י שליח, דואר רשום וכ"ו כאשר המועצה טוענת כי היא אינה מקבלת את המבוקשת.
- מכתב המאשר העברת כספים לנאמן בנוגע לפיתוח מבני ציבור - נציין כי גם מכתב זה הועבר לאחר סיום העברת הכסף, כחודשיים לפני הדרישה - פעמיים בדואר רשום ופעם בפקס - אולם לטענת המועצה "לא הגיע".
- דרישת נוספת הייתה למפה המפרטת את התקדמות שלבי הבניה בישוב - גם מפה זו נשלחה למועצה.

לאחר שמולאו הדרישות הובהר ע"י יסמין מזכירת ועדת הבנייה כי המועצה לא תיתן את ההיתרים "עד שהמועצה תגיע לסיפוקה בכלל הפרוייקט".

כשבועיים אח"כ הגיעה מהמועצה מכתב להפסקת עבודות הבנייה של קיר תמך הנמצא בגבול השטח עם לפיד ואת לאור טענת תושב לפיד להסגת גבול. העבודות הופסקו והנושא טופל מול מחנדס המועצה שאישר כי תלונת תושב לפיד אינה מוצדקת שכן הישוב לפיד ביצע הסגת גבול לשטח העמותה - הדבר אושר וגובה ע"י המודד הרשמי המשותף ללפיד ולגבעת אהוד - והעמותה יכולה להמשיך בעבודות.

העמותה בקשה מהמועצה הסבר לעיכוב מתן ההיתרים והתשובה הייתה שהעמותה אינה ממלאת את חלקה בחקמת קיר התמך המוכר לעיל, כאשר באותה נקודת זמן הוציאה שוב המועצה מכתב להפסקת העבודה על קיר התמך, כאשר היא אינה מוכנה להגיע ולבדוק את הנושא אלא "היא נצפה מהעמותה לפתור את הנושא".

נקודת חשובה להבהרה: קיר התמך אי לא כל קשר לבתים המחכים להיתרים שכן בתים אלו נמצאים בצדו השני של הישוב, כמו כן קיר התמך אינו מהווה בבחינת תשתית ציבורית, או תשתית המשרתת את כלל המגרשים בשטח.

בבירור נוסף שנעשה מול המועצה ביקשה העמותה לקבל בכתב "הסבר" לאי מתן היתרים, ואם קיימות "דרישות חדשות" שאלו תפורטנה בכתב. מזכירת ועדת הבניה מסרה לעמותה שהיתרים נמצאים בטיפול ע"י ועדת הבניה של המועצה, והמועצה אינה מוכנה להעביר תשובה בכתב באם קיימות דרישות נוספות.

בבירור שנעשה בשבוע החולף מול מהנדס המועצה מסר זה כי חליך מתן ההיתרים מוקפא שכן המועצה אינה מעוניינת לתת היתרים בכדי שהיא תוכל להשתמש בהם "ככלי נשק" כנגד העמותה באם תידרש לכך.

הבעיה החשובה כעת נוגעת לעובדה שבסוף חדש זה נכנס לתוקפו החוק המשנה את הזכאות למשכנתאות, כאשר משתכן שלא יקבל את ההיתר המדרש - היתר הבניה - לא יוכל לקבל את הזכאות למשכנתה שכן מרבית התושבים לא יענו לדרישות החדשות.

(נציין כי בנושא גדר הביטחון לישוב, טיעון שעלה בעבר ע"י המועצה, העבירה העמותה למועצה את עמדתה כי היא מוכנה להעביר את חלקה הכספי לבניית הגדר אולם זאת רק דרך הבטחת הכסף במועצה במנגנון שימנע שימוש בכסף לשימוש המועצה לצרכים אחרים או למימון חלק של הגדר או לגדר נחותה עקב אי עמידה של גורמים אחרים בתנאי התשלום.)

איקי גוטשטיין

[redacted]

מדינת ישראל
משרד הפנים
הממונה על הישובים ביהודה ושומרון

ט' בחשון תשנ"ט
29 באוקטובר 1998
תיק: מטה-בנימין
מס': 6106/747-98

לכבוד

אלי ישראלי, מנכ"ל אופק רכסים

שלום רב,

הנדון : עבודות המבוצעות על ידי עמותת לחומי צה"ל.
סימוכין : מכתבך מיום 24.9.98 (התקבל 14.10.98)

בהמשך למכתבך שבסימוכין קיבלתי גם את תגובתו של סגן ראש המועצה, מר עצאר אליך מיום 21.10.98.

לכאורה צודקת המועצה. אם העמותה מבצעת עבודות הגורמות נזק לשטח שברשות חברתך או מתחברת לתשתיות השייכות לחברתך, וכל זאת בנגוד להיתר שנתקבל מהמועצה, הרי שמדובר בראש ובראשונה ב"סכסוך שכנים" וחברתך זכאית כמובן לתבוע את העמותה על הנזקים שנגרמו לה.

בכבוד רב,

בנימין ריקרדו
ממונה על היישובים

העתק: שלום עצאר, סגן ראש המועצה האזורית מטה-בנימין

ת.ד. 915 גבעת-זאב 90917 * טלפון: 02-5362135 פקס: 02-5362137

מספרנו: 6741

ספ: אהוד/רשויות

24 ספטמבר, 1998

רשום

שומרון
5944
14-10-1998
דבל

לכבוד
מר בני ריקרדו - ממונה על המחוז
משרד הפנים
ת.ד. 915
גבעת זאב 90917

א.נ.,

הנדון: עבודות המבוצעות על ידי
עמותת לוחמי צה"ל

מצ"ב מכתבנו למועצה האזורית מטה בנימין וכן התייחסותם הבלתי מובנת למכתבים השונים.

מצ"ב המכתבים המדברים בעד עצמם.

לאור התעלמותם מבקשותינו, נבקש את עזרתך על מנת לוודא אי ביצוע עבודות ללא היתר, ואת הפסקת הנזקים וההתחברויות לתשתיות שלנו ללא כל אישור.

תרשה לי להקדים תודה להתייחסותך.

בתודה ובברכת שנה טובה וחג שמח.

בכבוד רב,

אלי ישראלי, מנכ"ל
אופק רכסים השקעות ופיתוח בע"מ

לוטה: מכתבינו מיום 23/2/98
תשובת מטה בנימין מ- 8/3/98
מכתבינו מ- 1/4/98 ומ- 20/7/98

העתק שלום עצאר, סגן ראש המועצה
מר צריקר אבינועם - מפקח על רישוי
ת"ת 20/10/98
תיק מטה בנימין

רח' ז'בוטינסקי 3/א (קומה 27) בית היהלום רמת-גן טלפון: 03-7518888 פקס: 03-7518844

מספרנו: 5261
סב: אהוד/רשויות
23 פברואר, 1998

רשום

לכבוד
מר שלום עצאר - סגן ראש המועצה
מועצה איזורית מטה בנימין

א.נ.,

הנדון: **גבעת אהוד - כפר אורנים**

לאחרונה החלו בפעילות תשתית ופיתוח במיתחמים שאינם בשליטתינו בישוב גבעת אהוד.

נדהמנו לגלות את הנזקים והחבלות שנגרמים כתוצאה מהפעילות הנ"ל.

נבקש את עזרתך בהפעלת סמכותך על מנת לוודא מניעת המשך הפגיעות והחבלות.

כידוע לך, אנו נמצאים בעיצומו של האיכלוס ותוך זמן קצר יתגוררו בישוב עשרות רבות של משפחות ואין ספק שהמשך העבודות אמור להיות תחת פיקוח ותיאום.

בתודה.

בכבוד רב,

אלי ישראלי, מנכ"ל
אופק רכסים השקעות ופיתוח בע"מ

העתק: תיק מועצת מטה בנימין.
ת"ת 10/3/98.
משה קליין.

רח' זיבוטינסקי 3/א (קומה 27) בית היהלום רמת-גן טלפון: 03-7518888 פקס: 03-7518844

מועצה אזורית
מטה בנימין
ד.נ. מזרח בנימין
מיקוד 90624
טל. 02-9977106
פקס. 02-9977129

הוועדה המקומית לתכנון ולבניה
מטה בנימין

י' באדר תשנ"ח
8 במרץ 1998
(תכנון-2)-129

17.3.98
לנפתלי יבין!
אבקש התייחסותך
בתופת
אולי שבת

לכבוד
אלי ישראלי - מנכ"ל
אופק רבסים

מינהל ישוב הנדסי בע"מ
נתקבל
17-03-1998
לטיפול
לתיוק
לצלם

הנדון: עבודות עפר של אגודת לוחמי צה"ל

מבדיקה שנערכה בתאריך 4-3-98 נמצא שהעבודות המבוצעות ע"י אגודת לוחמי צה"ל הינן עפ"י תוכניות שהגישו לנו בחם מסומנים מתחמי העבודה שלהם. כאם נגרמו לכם נזקים והכלות כתוצאה מעבודות עפר שתאגודה מבצעת התלונה אינה בתחום בו אנו עוסקים. עליכם לפנות לתביעות אזרחיות.

בתודה

צריקר ארינועם - מפקח על רישוי
מחלקת תכנון
מטה בנימין

העתק:
שלום עצר - סיו"ר המועצה

רכסים
השקעות ופיתוח בע"מ

מספרנו: 5563

סב: אהוד/רוכשים-1

1 אפריל, 1998

רשום

לכבוד
מר צריקר אבינועם - מפקח על רישוי
מח' תכנון מטה בנימין
מועצה אזורית מטה בנימין
ד.נ. מזרח בנימין 90624

א.נ.,

הנדון: עבודות עפר של אגודת לוחמי צה"ל
מכתבך מ- 8/3/98

מכתבך שבנדון תמוה במיוחד.

האם לדעתך לא חלה על הרשות המקומית חובה לוודא שאנשים עובדים רק בכפוף לכך שיש להם היתרים כדין!

האם לדעתך כל מי שמגיש תכניות רשאי לעלות לשטח ולהתחיל לבנות ללא היתר!

לידיעתך, לא כך נהגו עימנו, למיטב ידיעתי, חלה עליכם האחריות לוודא ביצוע עבודה על פי היתר כדין.

לאור האמור אין כל ספק שעניין זה הינו בתחום בו הינכם מוסמכים, אחראים ועוסקים.

על כן נבקשכם להפעיל את סמכותכם ולשקול את עמדתכם מחדש.

בכבוד רב,

אלי ישראלי, מנכ"ל
אופק רכסים השקעות ופיתוח בע"מ

העתק: שלום עצר, סגן יו"ר המועצה
נפתלי יבלון - מפקח
ת"ת 20/4/98

רח' ז'בוטינסקי 3/א' (קומה 27) מגדל יהלום רמת-גן טלפון: 03-7518888 פקס: 03-7518844

מספרנו: 6285

סב: אהוד/רוכשים-1

20 יולי, 1998

רשום

לכבוד
מר צריקר אבינועם - מפקח על רישוי
מח' תכנון מטה בנימין
מועצה אזורית מטה בנימין
ד.נ. מזרח בנימין 90624

א.נ.,

הנדון: עבודות עפר של אגודת לוחמי צה"ל - תזכורת

ביום 1/4/98 פנינו אליך בנדון.

רצ"ב לנוחיותכם מכתבנו.

עד היום טרם קבלנו את התייחסותכם.

נודה על התייחסותכם בהקדם.

בכבוד רב,

אלי ישראלי, מנכ"ל
אופק רכסים השקעות ופיתוח בע"מ

לוטה: העתק מכתבנו מ- 1/4/98

העתק: תיק מטה בנימין
ת"ת 20/8/98

רח' ז'בוטינסקי 3/א (קומה 27) בית היהלום רמת-גן טלפון: 03-7518888 פקס: 03-7518844

מועצה אזורית "מטה בנימין"

בס"ד

א' בחשון התשנ"ט
21 באוקטובר 1998
(שלום-3)-38

מחוז יהודה ושומרון
6095
27-10-1998
נתקבל

לכבוד
מר אלי ישראלי
אופק רכסים השקעות ופתוח בע"מ
רח' זבוטינסקי 3/א
בית היהלום
רמת-גן

הנדון: **עבודות המבוצעות על ידי עמותת לוחמי צה"ל**

מכתבך למר אבינועם צריקר

העמותה הגישה תכניות וקבלה אשור כדין.

במידה וישנן חריגות הנושא נבדק והעבודה מתוקנת כנדרש.

לאור זאת לא ברורות תלונותיך.

במידה ובמהלך העבודות גרמו לך נזקים או שהתחברו לתשתיות שלך זכותך לתבעם ואין לועדה מקום לטפול בענין.

בברכה

שלום עצאר
סגן יו"ר המועצה

העתק:
בני ריקרדו - הממונה - משרד הפנים
מנחם גורארי - מנכ"ל המועצה
אבינועם צריקר - פקוח

פסגות ד.נ. מזרח בנימין 90624. טל: 02-9977111 פקס: 02-9973113

מנפה יריחו . מכמש . מתתיהו
עזה צוף . עפרה
אדם . אלון . בית חורון . דולב . חשמונאים
טלמון . נריה . כוכב יעקב . כוכב השחר . כפר אדומים
מבוא חורון . מעלה לבונה . מטרה
עלי . נעלה . עטרת . עלי . עתות
עמי פרת . גלגל . ריטונים . שבות רחל . שילה
עפרים . פסגות

מועצה אזורית "מטה בנימין"

בס"ד

משרד הפנים
הממונה ביהודה ושומרון
5 03. 2003
התקבל

3.3.03
כ"ט באדר א' תשס"ג

לכבוד

מר בנימין ריקרדו,
משרד הפנים – הממונה ביהודה ושומרון

שלום רב,

<u>הנדון: עיתונים מקומיים – תשובה למכתבך</u>

במענה למכתבך מיום 19 בפברואר, הרי תשובה לשאלותיך:

1. אכן מתפרסם בתחום מטה בנימין עיתון מקומי, היוצא לאור על ידי המועצה, ושמו "חדשות בנימין". זהו העיתון המקומי היחיד המופץ בכל בנימין.
2. העיתון מגיע לכל בית אב.
3. העיתון מחולק חינם.
4. העיתון יוצא לאור אחת לכחודש.
5. עורך העיתון – חגי הוברמן, העובד בשיתוף עם רכזת התקשורת במועצה – מאירה דולב: 02-9977228. כתובת העיתון: מערכת "חדשות בנימין", מועצה אזורית מטה בנימין, פסגות ד"נ מזרח בנימין 90624.

מצ"ב כבקשתך דוגמת העיתון המוזכר.

בברכה,

מאירה דולב
רכזת התקשורת במועצה

העתק:
מר אפי פלס, גזבר המועצה
מר בני כהן, מזכיר המועצה

פסגות, ד.נ. מזרח בנימין 90624 טל: 02-9977111 פקס: 02-9973113

חדשות
בנימין
יוצא לאור ע"י מ"א מטה בנימין
אדר א' תשס"ג • פברואר 2003

"ארץ נחלי מים עיינות ותהומות"
(דברים ח',ז')

צילום: אבי מסס, מסס

נחל דולב כפי שנראה בחודש האחרון. למרגלות היישוב דולב.

היערכות במועצה לקראת מלחמה בעיראק
עמ' 4

ח"כ חדש מבנימין: ד"ר אריה אלדד מתראיין
עמ' 10-11

חזון של עבודה עברית באחיה
עמ' 8

הרב יעקב ליבי-מנהל מחלקת החינוך
עמ' 3

האתר החדש של מטה בנימין: Binyamin.org.il

הבעיה של בוש

נשיא ארה"ב ג'ורג' בוש מרגיש בימים האחרונים מעט מהתחושות המלוות את אזרחי ישראל בשלושים ושש השנים האחרונות. הוא יודע בודאות שמולו ניצב אויב ערבי רשע, חודש מזימות רעות ואפלות, המתעתע ומרמה את כל העולם, ברגש שלילי שאסור להאמין לאף מילה שלו – ולא מצליח לשכנע בכך את כל העולם הגדול, כולל ידידיו ותומכיו. "אני מכיר את המצב טוב יותר מכולכם" – אומר בוש, ובצדק, מול כל מיקרופון וסופג לעג אוניברסלי. אתה?! אתה תלמד אותנו מיהם האויבים שלך?

בניגוד למצב מלפני 11 שנה, הפעם באמת לא מצליח הנשיא האמריקני לשכנע למה חשוב לתקוף את עיראק. המידע המודיעיני שפירסמו שירותי המודיעין, גם שלו וגם של הבריטים, על מעורבות עיראק בטרור העולמי, ועל הקשר בין עיראק לבן־לאדן, לא ממש משכנע. הראיות הן רי קלושות (וראיות הקישורים את סדאם עם ערפאת, למשל, הרבה יותר מבוססות). רוב אוכלוסיית העולם ומנהיגיו, כך נדמה, לא ממש מבינים במה סדאם מסכן את שלומם היום יותר מאשר לפני שנה וחצי, או לפני שנתיים וחצי, או לפני עשור. מה קרה למה משחקי הגרעין של סדאם מסוכנים אחרי ה־11.9 יותר מאשר ב־10 באותו חודש?

הבעיה של בוש־ג'וניור היא שברעת הקהל העולמית, מתחוק הרושם שכל מה שמניע אותו הוא רצון הנקמה האישי, לטוות את חרפת המדיניות של אביו שהחבורה לעיל. בעיני רוב העולם, כפי שהדבר בא לידי ביטוי בדיוני הא"ם, זה לא נראה עילה מספקת למלחמה.

בוש מתקשה להסביר את מדיניותו, כי גם לו אין תשובה אמיתית מה יהיה עם עיראק ביום שאחרי המלחמה. הוא מתקשה בכך, כי הוא גם לא מסוגל להסביר, איך זה ששנה אחרי מתקפת הטרור, בן־לאדן עדיין חי.

ודווקא אצלנו אנו עדים בשבועות האחרונים לפרץ גבואות ותחזיות, מה צפוי לנו ביום שאחרי מלחמת המפרץ. כמעט כל הפרשנים הבכירים, עתידי התקשורת, יודעים לספר לנו כי מיד אחרי המלחמה יתפנה הנשיא בוש לטפל בסכסוך הישראלי־פלשתיני, ואז "יגיע תורנו" כמו שהסדיר ביהודות האופיינית לו אמנון אברמוביץ'.

אלו בריוק אותם פרשנים שסיפרו לנו לפני תשע שנים שערפאת זנח את דרך הטרור ופנה למסלול השלום, שהסבירו לנו כי אסר הוקן מוכן לפשרה בגולן ולא יתעקש שניסוג עד חופי הכינרת, ושערפאת יקבל את ההצעות הנדיבות של אהוד ברק בקמפ־דיוויד.

רק לפני 12 שנים תיארו בפנינו בצבעים ורודים אותם פרשנים – ובעקבותיהם השליטיקאים מהשמאל – את "הלוח ההדדמגריות" שנפתח בעקבות מלחמת המפרץ, את "המזרח התיכון החדש" של שלום ושיווין ושיתוף פעולה ופריחה כלכלית ומה לא, אם רק נמסור שטחים לפלשתינים וניתן להם להקים שם שלטון עצמאי. עשינו זאת, ואחרי תריסר שנים דומה כאילו חזרנו למשבצת הראשונה בריוק: איום עיראקי, אלימות פלשתינית רצוצית, צה"ל חוזר לשלוט על רוב שטחי יו"ש, אפילו לנשיא ארה"ב יש אותו שם, ועולם מערבי חסר אונים שלא מצליח להשתלט על המצב. כל הנבואות הוורודות נמוגו בעשן השחור.

רק אלף מצבות חדשות מעידות על מלוא עוצמת האיוולת המדינית הזו, ומתריעות בקול רם: חזרה לשולחן המו"מ עם הפלשתינים, היא תתימה מראש על אלף קברים יהודיים נוספים.

חני הוברמן

מטה בנימין
המועצה הגדולה ביש"ע
רשמה את אחוז הגידול הגבוה ביותר בשנתיים האחרונות
♦ מתיישבי יש"ע – 4 אחוזים מאוכלוסיית ישראל

האוכלוסייה היהודית ביש"ע היא כיום 4 אחוזים מכלל אזרחי ישראל – כך עולה מנתוני משרד הפנים.

במהלך שתי שנות הטרור הרצחני – 2001 ו־2002 – גדל מספר המתגוללים ב־11.3% מ־203,068 נפש ל־226,028 איש. גודמים ביש"ע אומרים כי המספר למעשה גבוה יותר, שכן הוא אינו כולל את מתיישבי המאחזים, שאינם רשומים כתושבי יש"ע כל עוד המאחזים לא מקבלים אישור רשמי. המספר גם לא כולל מאות משפחות המתגוררות בשכירות ביישובים הגדולים, ולא שינו את כתובתם. גודם ביש"ע אומר כי המספר האמיתי מתקרב ל־240 אלף איש.

המועצה האזורית מטה בנימין היא המועצה האזורית הגדולה ביותר ביש"ע – 31,645. היא רשמה את אחוז הגידול הגבוה ביותר מבין המועצות האזוריות ביש"ע – 9.1%.

לפי נתוני מנהל אגף שירותי מידע במשרד הפנים שהגיעו ביום 31.12.02, היו רשומים במועצה אזורית מטה בנימין 31,645 תושבים. הישובים המובילים בגודלם: כוכב יעקב (תל ציון) – 3,217, חשמונאים – 2,249, עפרה – 2,206, עלי – 1,943.

בין הישובים שגדלו במידה ניכרת בשנת 2002 נמצאים – חברון: 10.4%; ביתר עילית 16.6%; יצהר 15.2%; רבבה 14.5%; שבי שומרון 6.3%; ארם 22.1%; כוכב יעקב 35.4%; נעלה 44.9%; עתניאל 12.8%; סוסיא 10.8%; כפר רדום 17.4%; מודע 12.6%; נימנית 8.4%; מודיעין עלית 15.1%.

קורס שיננויות
הנקולטה לרנואת שיניים
הדסה עין כרם
ניתן לקבל שיפור הורדת אבנית שן
הדרכה להגיינה אוראלית
ושיטולים למניעת עששת
באחיר סחלי – ZY ש"ח
054-2270548

בית חלמוד תורה מכמש
משתתף באבלו הכבד של המרא דאתרא
הרב חגי ניר שליט"א, ומשבחתו היקרה,
עם פטירת הרעיה והאם
רחל ז"ל,
בבניין התורה וירושלים תנוחמו
"ובלע המוות לנצח"

חדשות בנימין
יוצא לאור ע"י: מ"א מטה בנימין
מחלקת תקשורת; מאירה דולב
ביצוע: מתנ"ס בנימין
עיצוב: דני רז, "כל הזמן"
דפוס: סולן
עורך: חגי הוברמן

חוברת בתגובה

יריות פורחות באויר

בעקבות כתבתם "יורים על הזרים" במדור "קצרים מדשות" גילוין שבת ס"ב אנו, תושבי אחיה, זועזענו לקרוא בעיתון "חדשות בנימין" האחרון בעמ' 6 על מקרים בישובנו שלא היו ולא נבראו, ועל אומר מקרה שסלף לגמרי.

אנו, האמונים על הלכות "לשון הרע" ו"מציא שם רע" לא ציפינו שעיתון "שלנו" יירד לרמה של צהובונים כמו "יריעות" ו"מעריב". ציפינו, שלפחות יבדקו אתנו את הסיפור, דבר שכמובן לא נעשה.

במקום לשבח את אחיה שעמדה בחזית המאבק נגד העסקת ערבים עוד בימים שרבר זה היה בבחינת בל ייראה ובל יימצא, ועכשיו נושאת את הדגל של עבודה עברית בגאון ובהקרבה עצמית גדולה בתחומים רבים, אנו קוראים כתבה מכפישה שבזאת. ממופר על ידי לעבר קבלן שסולל כביש מאחיה לכביש אלון.

דבר ראשון – אין כזה כביש: אחיה נמצאת קילומטרים מהכביש שנסלל לאחרונה. ובאותה מידה ניתן היה להאשים גם את תושבי עלי, שילה, שבות רחל או כל הנוש. דבר שני – עד כמה שידוע לנו, לא היה כל ירי, וזה בטח לא קשור לתושבי אחיה, כך שכל הכתוב בנושא זה כל כולו פזה באויר.

ועל הארץ השני – ירי במקום ביישוב: מה שקרה שם הוא שתבר מזכירות היישוב שמתה בפני העובדים על הכנסת עובר זר בניגוד לסיכום הראשוני התקף פיזית קשות על ידי העובדים עד כדי סכנת חיים. התושב נאלץ לירות באויר להגנתו.

בימים קשים אלו בהם כולנו מותקפים על ידי שונאינו מבחוץ ומבפנים אנו מצפים לתמיכה וסיוע מהעיתון הפנימי של מועצת בנימין ולא למתקפה שבואת. אנו מצפים ודורשים שתפרסמו את מכתבנו במלואו.

תושבי אחיה

התנצלות

מערכת "חדשות בנימין" מתנצלת על שניתן היה להבין מן הידיעה שהיורים על הקבלן הם תושבי אחיה.

לגבי קיומם או אי־ק[redacted] של הידיות, נתקלנו בעדויות סותרות, ולא נותר לנו אלא לקוות שאכן לא היו דברים מעולם.

תודה לארב[redacted]

לפני מספר ימים הוזלקתי עם רכבי בין צומת רימונים למושב ייטב שבבקעה. הרכב נפגע ונתקע בשולי הדרך, מבלי שניתן היה לנסוע בו. האירוע קרה בשעת ערב, ביום נשום, חברת הגרירה סירבה להגיע לאיזור זה בשעות הערב.

לעזרתי הגיעו מספר אנשים שברצוני לציינם לשבח ולהודות להם: יפתח ספיר ממחלקת הביטחון, יוסי רחמים – עובד החברה לפיתוח, ויורם אסייג, רבש"צ רימונים. כמו כן הגיע לעזרתי יצחק בלוך משילה.

עזרתם של הארבעה היתה מאוד משמעותית עבורי, הן בחילוץ הרכב, והן בשהייה עימי במקום (עד שפוניתי לבדיקות בבית החולים ותולק הרכב).

לכל הארבעה – תודה רבה,

מתניה ששיין, שילה

אדיבות ומקצועיות

ברצוני לציין לשבח את עבודתם המסודה של אנשי מחלקת התברואה בטיפול במתקן לטיהור שפכים בדולב. פתרון תקלות מהיר, אדיבות ונעימות, ומקצועיות רבה, הם רק חלק מהנקודות הראויות לציון.

שלומי כהן, דולב

הערכה עמוקה לצוות של גן נפלא

ברצוננו להביע הערכה עמוקה ותודה מכל הלב לצוות הנפלא של גן־שפה בישוב טלמון. בהורים לאסתר – ילדה מתוקה בת 5 (שזו השנה השניה שלה בגן זה) המאושרת כל יום מחדש בגן, רואים אנו את התקדמותה הרבה ונפעמים כל פעם מחדש – מהיחס, המסירות וההשקעה הרבה הנראים לעין.

תודות מכל הלב לכל אחד ואחת מהצוות: ליעל קסלסי, אילת שרון ומירב יהושע הגננות המקסימות בעבר ובהוה, ליעל הדדי הגננת הרגישה המסודה לילדים ולמחליפתה רונית, לנילי ולאה הגננות, חנית ושרה הגנניות – המשלבות את הילדים בצורה מרהימה בגנים המשלבים: לרחלי ענבר – המרפאה בעיסוק המקדמת נפלאות מתחום הטיפולי, לאפרת – קלינאית התקשורת המקדמת נפלאות בתחום השפתי, לשמשון הפיזיותרפיסט החביב המשעשע את הילדים בתרגילים ומשחקים, לסיגל ווינר – אחראית המרכז הטיפולי במלמון, המתווכת בין המרכז לגן במסירות ונעימות, למלי גרינברג – המפעילה המוכשרת המהנה את הילדים בפעילות ותנועה; לשלמה בלפר – הפסיכולוג המלווה את הצוות לכל אורך הדרך, ואחרונות אחרונות וביבות – בנות השירות הנהדרות עפרה ומירב – שאותן הילדים כל־כך אוהבים. המשיכו במלאכת הקודש, מהממים ומדהימים.

אריאל וידנרית, ארליך, גרית

מי צריך את החופש הזה?

מיד אחרי הבחירות היו מספר בתי ספר שיצאו לחופשת חודש, עקב כך ששנת הלימודים הוקדמה במספר ימים כדי לאפשר כניסה לחגי תשרי מתוך למידה ועשיה. יוזמה זו מבורכת מאוד, אך אני סובר שאין להמיר ימים אלו בימי חופשה סתם באמצע החודש.

רוב המורים ובכולם משקיעים מזמנם ומטרצם לטובת התלמידים במשך השנה ובחופשות, מעבר לשכר שניתן להם, והם נקראים לעזרת המנהלים על פי הצורכים, ולא תמיד יש אפשרות לתגמל אותם, כי הם רואים בעבודת החינוך שנטלו על עצמם עבודת קודש. ולכן, כשאנו נקראים לדגל להקדים את שנת הלימודים, אנו עושים זאת, אולם, יש צורך בתגמול כספי כי "אסא רמגן מגן שיא". אך כאשר התגמול הכספי לא ניתן, מכל מיני סיבות, לא ראוי לקחת בתמורה ימי חופש, כי לענ"ד תרמיתנו נפגעת מאוד, ולא רק בעיני התלמידים, וגם יתכן שיש בזה פגם חינוכי, שאנו משאירים בעת את התלמידים ללא למידה. אין כאן בעיה של ריני ממונות, שהרי אנו שכירים ומשכורתנו נקבעת על פי ימי עבודה ושעות.

ולכן מן הראוי שהתגמול על ימי עבודתנו בחופש הגדול ייקבע ויינתן, ואפשר לקבוע מראש תשלום מכספי הורים והוא יהיה לכל המורים שכר מינימום ואחיד (כדי לא להכביד על ההורים) או מקרנות של המועצה או תרומות תורנית ועוד, אבל לקחת ימי חופשה לא שייך. הקרנת שנת הלימודים כיוכה בהמון בעיות של לוגיסטיקה: לחיצת עובדי תחזוקה לסיים תיקוני בתי ספר, שינוי ימי החופשה של נהגי החברה לפיתות, שינוי זמני מעון היום, מציאת מטלות לילדי מחרת ועוד, ואחרי כל הטיפוד הזה אנו לוקחים ימי חופשה כתמורה?! לא שייך. ולכן, אני קורא לכל עמיתי, מורים ומורות, לוותר על שאר ימי החופשה הנוספים הצפויים לנו, שהם בתמורה לימים שנתנו. ולקראת השנים המעוברות הבאות, אני מונה למועצה לעשות חושבים, האם שוה כל השינוי הנ"ל כשאין אפשרות לתגמול כספי, ולא לתת ימי חופשה?

טשים מרן, שמגות

געגועים לארמונות החשמונאים

מתגעגעים לארץ שהפסדנו, מתגעגעים לארץ שלא הכרנו,אנו עומדים ממול ומצפים...

מתי נשוב לארמונות ונחדש את החפירות, ונייפה את האתר, ונבנה בתים המודים ליהודים הרבה שנים חלמנו עם פרוס אחד נצר, הוא על חפירות האנו על התיישבות, ובמעט הצלחנו, והמאמצים ראו אור. הגענו להסכם עם מועצת בנימין על פיתוח האתר כבר עד פסח תש"ם.

אך הוכניותינו לא התממשו. שרשו את בית הכנסת "שלום על ישראל", מתוך ביזוי וטומאה. הערבים הלכו ושרפו את השרות שעיבדו בני הדיירים ליד הארמונות (בהתאם לתכנון העתיק – גם אז היו שרות שמהם הפיקו יין ועוד, למטרות תעשיה, ליד הארמונות). צבא ההגנה לישראל לא ראה בזה עניין להתערב, בתירוץ "לא פיקוח נפש". איזה גוחל – מאז הערבים מאיימים בפיקוח נפש על כל יהודי שיתקרב למקום. כבר שנתיים עברו, ולא הרכנו עוד. אנו מתגעגעים למקוואות ולבריכות, לגתות התמרים, לתעלות המעיינות, לארמונות האחים ובעיקר לבית הכנסת הותיק בארץ, מתקופת בית שני, הפונה לירושלים, עם מקוואות בתוכו, וחדרים רבים. אירגנו טיולים, שמחנו בטוכות עם מוסה ברלין, עשינו הופעות של מחול בארמונו של הדודום, היה מעין אמפי קטן מאוד נחמד, שמענו את רגיאל שליט, יונרב קפלון, צבי ולבסקי, סיני תור, ועוד רבים.

בקיץ תש"ס חידשנו את החפירות, והיה לנו חדר לחופרים. איזו התלהבות, אנחנו בפנים. הבאנו מקרר, גז, ארגנתי שטיח...

עוד נשוב יהודים, את ארצנו לא ניתן, עתה שוכינו לקבלה מאת ה' יתברך. היום בבית חגלה נראה שלמרנו את השיעור. חייבים להקיף את יריחו בהתיישבות יהודית אמונית. היא תשמור על מנעולה של הארץ – יריחו.

אורנה קבוס, שמרת

תרשבי בנימין מזמנים להביב, להעיר, למחות ולהסביר מעל דפי "חדשות בנימין". אם משהו מראב לכם ואתם רוצים למחות; אם אתם לא מסכימים ורוצים להביע ותנגדות; אם משהו הטריד אתכם ואתם רוצים להעיר; אם נדמה לכם שיש מקום להסביר ולהאיר; כתבו רשלחו אל "חדשות בנימין" – מאיז מטה בנימין, מגנות

סדרת פגישות בין ראשי המועצה לבין מזכירויות יישובים

בהמשך למגמת ריענון השורות ושיפור עבודת המועצה מול היישובים, ועם כניסתם של בעלי תפקידים בכירים חדשים למועצה, החלה סדרת מפגשים בין ראשי המועצה, ובהם סגני היו"ר החדשים, עם מזכירויות היישובים.

"המפגשים נעשים מתוך רצון כן להביר מקרוב את היישובים ואת הבעיות הייחודיות של כל יישוב ויישוב", אומרת סגנית ראש המועצה (שלא בשכר) אורנה מקוב. עד כה נערכו פגישות עם מזכירויות רולב, טלמון נריה וחרשה, אדם, מצפה יריחו, חשמונאים, מגורה ונעלה, ופגישות עם יישובים נוספים כבר קבועות ביומנים.

"מלבד ההיכרות, מטרה נוספת למפגשים היא הגדרת יעדים של עבודת המועצה בשנה הקרובה", אומר אבי רואה, מגן ראש המועצה, שעבודתו תתמקד בקשר עם היישובים.

"אנחנו רואים מפגישות אלה שחשוב מאד המפגש הבלתי אמצעי עם השטח. אמנם המועצה עובדת בקשר מתמיד עם המזכירים, אבל חברי המזכירות, המתגרבים, הם הגוף שמקבל את ההחלטות וקובע את המדיניות, והם עוברים באופן אחר ממזכירי היישובים", אומר רואה.

"הביקור בבנימין משנה את האנשים", אומרים התיירים מחו"ל

בחודשים האחרונים הגיעו לבנימין קבוצות רבות של תיירים מחו"ל, ובהם גם ילדים, בחלקם הגיעו דרך עמותת תיירות בנימין, ובחלקם דרך ארגונים יהודיים אחרים. התיירים ביקרו ביישובים רבים, ביניהם פסגות, כפר אדומים, ארץ בראשית, מצפה חגית, עפרה, שילה, מעלה לבונה, עטרת ורולב. בין התגובות שנאמרו היו "כל מקום שבו עצרנו היה משמעותי וחינוכי בשבילנו", "הסיור הוא בלתי נשכח", "כל מי שלא הגיע במסע של רבר הצטער על ההפסר", "בשבילנו יהודה ושומרון הם מרכז ארץ ישראל והיה חשוב בשביל הילדים שלנו לראות את המחויבות של אנשי יש"ע לאהבת ארץ ישראל, במיוחר בסיור בבנימין, ובכל מקום, היתה אווירה של חזרה על עקבות האבות וההיסטוריה". הרב של אחת הקבוצות אמר: "הרושם היה חזק מאר והביקור שינה את האנשים".

הקבוצות השתתפו בנסיעות, וביקרו אצל משפחות נפגעות טרור.

כנס תיירני יש"ע

60 תיירני יש"ע בילו ולמרו בכנס בן יומיים באחוות אסיינרא במעלות. ביומיים האינטנסיביים למרו על "אומנות המכירה בטלפון", "זיהוי צרכי הלקוח", "התנגרויות", "סגירת עסקאות" ועוד הרבה נושאים. הכנס אורגן בשיתוף של עמותת תיירות יש"ע – לב הארץ, משרד התיירות, חממות התיירות ויובל גוית מחברת אפסייל. היום הראשון הסתיים בצ'וסר – סיור לילי ברחובות סקיעין והצגה על המקום.

ביום השני נערך מפגש עם תיירני הגליל המערבי, שהציגו ורכים להתמודרות עם מצב ירוד בתיירות. נוצרו קשרים, נוצרו התקשרויות, והחלט על המשך שיתוף פעולה. יישר כוח לכל העוסקים במלאכה.

הביקור היה חשוב לילדים", אמרו המדריכים

ליסה רובין, עמותת התיירות

ראש מחלקת חינוך חדש במטה בנימין: הרב יעקב ליבי

הרב יעקב ליבי, תושב שילה, נבחר לתפקיר מנהל מחלקת החינוך במועצה, במקום המנהל הפורש, מנחם צברי.

הרב ליבי היה ראש הישיבה התיכונית "מטה בנימין" בבית אל, וראש אירגון הישיבות התיכוניות בישראל. היא מיסר וניהל את "מכלול" – התכנית המרעית תורנית במעלה לבונה. בשנת תשס"א קיבל הרב ליבי את פרס החינוך הרתי על פעילותו בישיבה התיכונית בבית אל "בהתמרה להקנות לתלמירים את ערכי הנצח של עם ישראל על פי תורת ישראל, תוך רגש על נטילת אחריות של התלמירים על הכלל".

הרב ליבי, תושב שילה, נשוי לוורד ואב לשמונה ילרים.

הרב ליבי, לשעבר ראש הישיבה התיכונית בבית אל

הכבישים החדשים המחברים את ירושלים ובנימין מקצרים את הנסיעה - אך מקשים על הטרמפיסטים

הכביש החרש לכיוון מעלה ארומים הביא אתו קיצור דרך משמעותי ליישובי האיזור, אך גם בעיות קשות לטרמפיסטים, שלא מוצאים מקום נוח שבו יוכלו הנוסעים ברכבים לאסוף אותם ולהחזירם הביתה.

מני משה, מנהל תחום הפיקוח העירוני, עומר בקשר עם מנהל מחלקת הסרי התנועה בעיריית ירושלים, בעקבות בקשת המועצה להציב תחנת אוטובוסים באזור בית הספר רגה קסן ובסמוך למלון היאם, שתי נקורות פוטנציאליות לאיסוף נוסעים.

בעיית הטרמפיסטים לכיוון רולב־טלמונים סבוכה עוד יותר עם הכביש החרש הממשיך ישירות מבגין עד ל־443, ומשאיר את הטרמפיסטים שחיכו עד כה ברמות בלי שום תחנת איסוף על הציר. כעת מחפשים במועצה פתרונות גם לציר זה, ורעיונות ניתן להפנות למני במועצה.

עיריית אל בירה לא עומדת בסיכומים הנוגעים לאתר איסוף פסולת פסגות

למרות סיכומים עם עיריית אל־בירה על טיפול נאות בפסולת המובאת לאתר איסוף פסולת פסגות, האשפה אינה מכוסה כנרש ואינה מחרקת, והמקום מהווה משרד של ריחות, התרבות מזיקים, ועריטות הפסולת מגיעות ער לכביש. חלק מהפסולת נשטף בגשם, מה שמטיף לרשויות הסמגעים גם את העשן.

למעגת הפלשתינים, הרבר נובע מכך שהצבא לא מאפשר כניסה סרירה לאתר, לצורך טיפול בו.

המועצה, בשיתוף אינר עדים לאיכות הסביבה שומרון, מנתה הן לגורמי הצבא והן לרשויות איכות הסביבה והמינהל האזרחי בדרישה לטיפול מיירי בבעיה.

700 עצים נטעו לכבוד ט"ו בשבט על ידי ילדים מבתי הספר בדולב, טלמון, עיית דגה צוף. 100 עצים נטעו גם כיד יאיר" – המקום בו ערצה יאיר מגרלסון מדולב על אם הדרך בין דולב לרמאללה. עם תום הנטיעות נהנו הילדים מסעודות של סנדוויצות בתיסטר־שדה עפרה, ואחר כך – ממוסע של דגדו זר מיפרשר נחמד".

לאכירה שברולט קורסיקה שנת 1995. ק"מ נמוך. יד שניה. משה: 050-5900936. 050-939412.

בתאריך י"א בטבת, (16.12.02) לאתר השתלאות ברלנית באלון עץ הדר בירושלים. נשכחה מטריה. על מנת לקבלה ניתן לפנות לתרגב 02-9973337.

לאכירה וולוו s-70 מודל 2000, שמורה במצב מצוין. 050-6080052. 02-9974743.

חדר כנר במשרד עורכי דין בגבעת התבור. לפרטים נא לפנות לעו"ד אבי הר-זהב, טל: 02-5816722, סלולארי: 067-416616

היערכות משותפת של פיקוד מרכז, פיקוד העורף ומחלקת הביטחון במועצה לקראת מלחמה בעיראק

מחלקת הביטחון במועצה שותפה להכנות של פיקוד העורף ופיקוד המרכז למתן מענה במקרה ותפגע באזור התקפת טילים. בחודשים האחרונים נערכו הכנות לתרחישים שונים, כולל של סיוד ביולוגי וכימי, ובתן למידה, תרגולים וערכונים. בשונה מכל רחבי הארץ, ביו"ש האחריות המבצעית אינה של פיקוד העורף, אלא של פיקוד מרכז, והוא מתורגל על ידי פיקוד העורף, אשר לו האחריות המקצועית. כל זאת למרות ההערכה שרמת הסיכון של אזורנו היא מהנמוכות בארץ.

היערכות והכנות נעשות במחלקת הביטחון גם בשיתוף משרד הבריאות ולשכת הבריאות המחוזית ברמלה. המחלקה גם השתתפה בימי עיון של האגף לשעת חירום של משרד הבריאות לצוותי בתי חולים, בנושא הכימי והביולוגי. מטה בנימין ערוכה לחיסון המוני אם יעלה הצורך, הן בציוד והן בכוח אדם ובחלי ביצוע.

בין הנושאים הנוספים שאליהם נערכים הוא החשש מהיסטריה המונית ומגיפה. במלחמת המפרץ הקודמת, כידוע, מתו 14 איש, רק אחד מהם מנפילת טיל, והשאר כתוצאה מהיסטריה – החל מחנק מהמסיכה וכלה בהתקפי לב.

מליח

לפני כחודש התקבלו ביישובים רשימות כוח האדם המרותק ליישוב במידה ויוכרז מצב חירום. היישובים התבקשו להעביר ערכונים עד ל-20 בפברואר, מועד סגירת התיאומים עם משרד העבודה.

מחלקת הביטחון הוציאה חוברת חדשה העוסקת בנושא המל"ח, שתהיה בסיס להכנות של היישובים לקראת מצב חירום, ובימים אלה היא נשלחת ליישובים.

"בנוגע לשאר המלצות ההתנהגות", מסכם אביגדור שץ, קב"ט המועצה, "יש לנהוג בהתאם להנחיות פיקוד העורף הנוגעות לכל תושבי ישראל".

כך ישבנו לפני 12 שנה. האם המראות יחזרו?

ערכות מגן - זה חלק מהחיים

תחנת חלוקת ערכות המגן שתוכננה להיפתח ביפו – נושלה בשל חוסר בימי מילואים. להלן תחנות חלוקה רלוונטיות לתושבי בנימין:
ירושלים: קניון מלחה, קומה 1
ירושלים: "שוקניון", רח' אוריפס 88
ירושלים: מנהל קהילתי נוה יעקב, שדרות נוה יעקב 38א'
ירושלים: תלפיות, קניון האחים ישראל
אור יהודה: בי"ס אור חנה, רחוב הבנים 4
פתח תקוה: יקותיאל אדם 3, צומת סירקין
רמלה: קניון רמלה, מפלס תחתון, מול הרציפים.
תחנות נוספות ומידע נוסף ניתן למצוא באתר פיקוד העורף שבתוך אתר צה"ל (www.idf.il), או במרכז המידע הארצי של פיקוד העורף: 1255*111.

בעת חירום

במידה ויוכרז מצב חירום, המועצה תיערך כנוף מוניציפלי במצב חירום. מוקד בנימין יפעל כרגיל, וייפתח המשר"ב 24 שעות ביממה בהתאם לצורך. המשר"ב: 02-9974999.

מתיישבי מערב בנימין למופז: על הגדר לעבור ממערב ליישובינו

יושבי ראש מזכירויות היישובים במערב בנימין שיגרו לאחרונה מכתב רחוף לשר הביטחון שאול מופז, ובו הם מבקשים לשנות את תוואי גדר ההפרדה המתוכננת באיזור מערב בנימין, כך שתעבור ממזרח לגוש היישובים במערב בנימין. המתיישבים צירפו למכתבם מפה ועליה משרטט תוואי חלופי לגדר ההפרדה המתוכננת במערכת הביטחון.

על המכתב חתומים אבי סימנס מרחלב, הלל אנגלסן מגנה צוף, רני הירשברג מטלמון, יגאל דהן מגריה, יוסי נצר מעטרת ואמיתי מייטליס מחרשה.

זוהי תמצית במלואו, כפי שנשלח לפופז:

"לקראת קביעת תוואי קו ההפרדה במערב בנימין ברצונו להפנות את תשומת ליבך לטפסר נקודות, אלו משורטטות על המפה, הרצ"ב.

1. החלופה המערבית: למיטב ידיעתנו, החלופה המערבית של קו ההפרדה עוברת מצפון לעיר גבעת זאב וכביש 45, ובהמשך ממזרח ליישובים חשמונאים, קרית ספר, גילי, נעלה, עופרים וביתר אריה.

2. מתקן ארם: למיטב ידיעתנו, מתקן "ארם" שלאורך הקו הירוק מהווה רצועת הפרדה שהוכיחה את עצמה ביעילות רבה בשנתיים האחרונות. על כן החלופה המערבית אינה תופסת [redacted] קו הירוק.

3. החלופה המזרחית: החלופה המזרחית של קו ההפרדה עוברת ממזרח ליישובי מערב בנימין: רוולב, טלמון, גריה, חרשה, נחליאל, נוה צוף ועטרת.

4. קו מ[redacted] במחנה: אנו מודעים להצהרה שקו ההפרדה איננו ק[redacted]יני אלא קו במחוני בלבד, ואנו משוכנעים שאכן זהו הכוונה האמיתית של הממשלה. יחד עם זאת, ההשפעה המורלית של הישארות "מחוץ לגדר" היא שלילית ביותר ומסכנת את המשך ניהול היישובים. אנו גם חוששים שממשלה עתידית עלולה חס וחלילה בעוד מספר שנים להפוך את קו ההפרדה לגבול מדיני.

5. יצירת עובדות: אנו מבקשים שהממשלה הנוכחית תקבע עובדות בשטח, ותבנה את קו הפרדה ממזרח לגוש היישובים במערב בנימין, ובכך תשפיע לטובה על התפתחות היישובים וגידולם. זוהי הזדמנות פז לחיזוק ההתיישבות, ואסור להחמיצה.

6. הכפרים הפלשתינאים: בין שתי החלופות מצויים 13 כפרים פלשתינאים ומתוכם כ-20,000 נפש, ואנו מודעים לרצון להישאר מהפלשתינאים. אולם, המשיבות של הכנסת גוש יישובי מערב בנימין "לתוך הגדר" שווה לדעתנו את "המחיר". ראוי להדגיש שתוספת שליטה על 20,000 נפש היא תוספת "זעומה" בהשוואה ל-200,000 הפלשתינאים הכלולים בתוך השטח של "עוטף ירושלים" (לא כולל 100,000 תושבי ירושלים המזרחית).

7. דמוגרפיה: קצב הגידול של היישובים הישראלים במערב בנימין גבוה ביותר כתוצאה מהקירבה לאזור התעסוקה בירושלים ובגוש דן, ובשטח קיימת רזרבת קרקעות גדולה להתיישבות. לעומת זאת, האוכלוסיה הפלשתינאית באזור זה דלילה ביותר והכפרים קטנים באופן יחסי.

8. אורך קו ההפרדה: אורך הגדר של החלופה המזרחית קצר יותר (8 מאורך הגדר של החלופה המערבית, תוך מהתוספת של "מסדרון עטרת" (באורך 10 ק"מ).

9. חשיבות אסטרטגית: יישובי מערב בנימין נבוחים ושולטים היטב על סביבתם ובגוף: בכל חרשה. חשיבותם רבה הן להרחבת פרוזדור ירושלים, הן בכדי להגן על העורף של גוש דן, הן בכדי לשמור על המרחב האווירי של נתב"ג, והן בכדי לבטיח שאיבת מי תהום מאגן ירקון – תגינים".

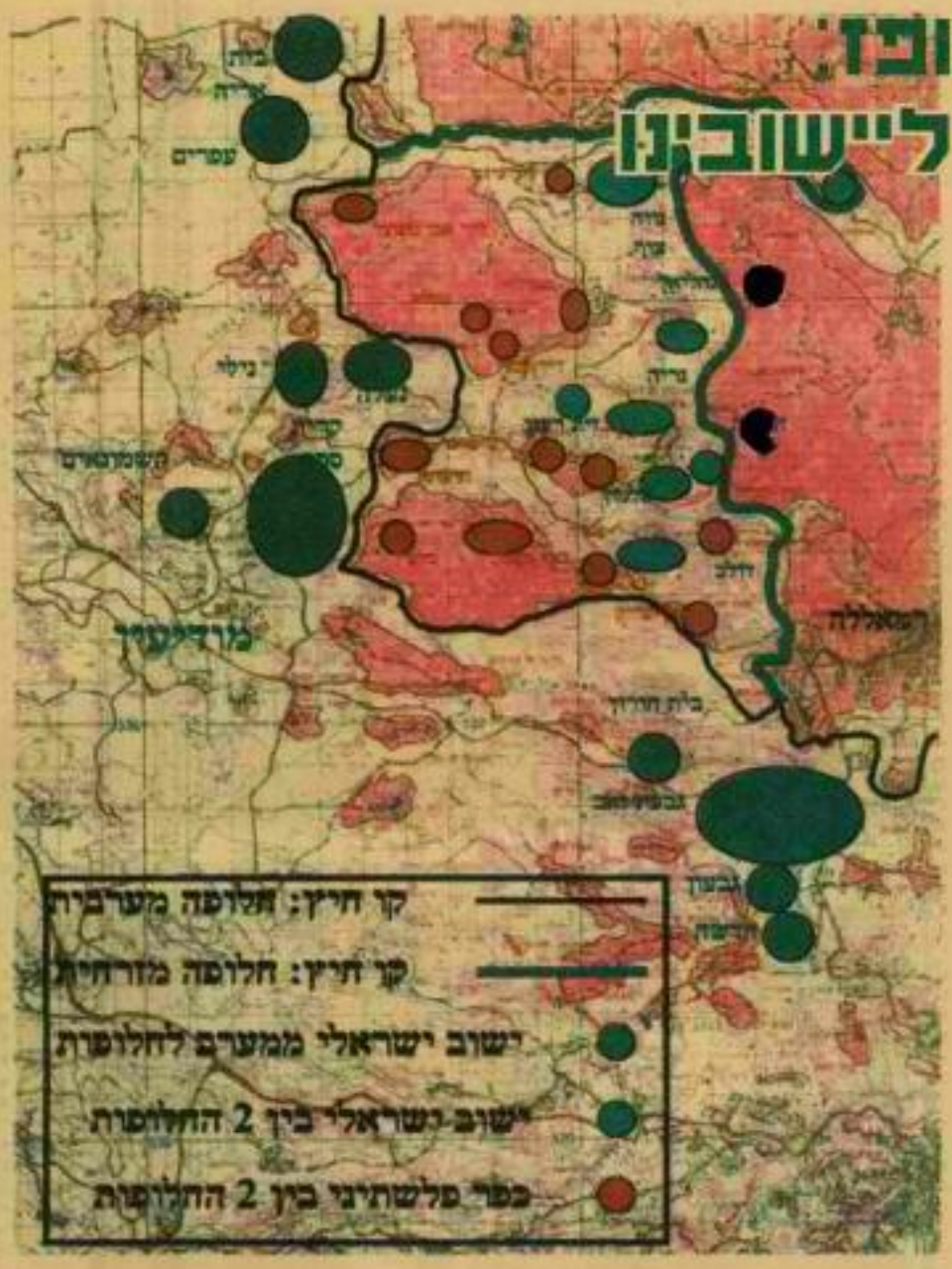

נערה יקרה,
מדרשת הללי פותחת בפניך חלון אפשרויות מגוונות:

ליפורי העשרה רוחניים הניתנים על ידי טובי הרבנים והרבניות באמונה, הלכה וחנ"ך (הרב שפעון, הרב סטבסקי...).
למעוניינות:
- שילוב של סדנאות בפורעות עצמית.
- בחירת בן זוג.
- חיי משפחה, וחדרפית סגנון חוהג.

פעילות המדרשה - בשעות אחר הצהריים, בפסגת זאב מזרח
(5 דקות מחיזמא)

בראש המדרשה עומד הרב יעקב שפעון שליט"א

לפרטים והרשמה:
איילה שפעון, רכזת המדרשה: 02-6561174 054-344003
הרבנית רבקה שפעון: 02-5835421

מכרז
לבי"ס ממ"ד יסודי "אהל שילה בנים" (כיתות א' -ח') באזור בנימין
דרוש
מנהל בי"ס
לשנת הלימודים התשס"ד.
דרוש מנהל בעל חזון וראיה חינוכית ותורנית מעמיקה, היכול להוביל צוות למיצוי אישי ולטפח אקלים לימודי וחינוכי שבבסיסו כבוד הדדי, אחריות אישית ולמידה משמעותית.

המעוניינים לנשת לתפקיד אתגרי זה, או המכירים אנשים המתאימים לכך,
נא לפנות בכתב לבי"ס "אהל שילה בנים" לידי ועד ההורים
ד.נ. אפרים, שילה 'מיקוד : 44830.
לפרטים נוספים : אריה 055-249663 – יעקב ליבי
מנהל מחלקת החינוך 'מועצה אזורית מטה בנימין

אמנות בקהילה: קשישי המועדון בפסגות יצרו קיר קרמי יפהפה

הקיר הקרמי היפהפה, המפאר את קירות מועדון הפיס בפסגות, הוא תולדה של שיתוף פעולה בין המתנ"ס, מועדון הקשישים האזורי ומחלקת הרווחה. הקשישים, שחלקם אחוז במכחול בפעם הראשונה בחייהם, ציירו על אריחים קרמיים בצבעי גלזורה, בהדרכת מדריכים מקצועיים.

האריחים עברו תהליך של שריפה והורכבו על לוח עץ בגודל 1.05X1.50. ומי שלא ראה את חדוות היצירה ואת הגאווה על הישג-הפסיד.

דגלריה בעפרה

מזה שנתיים פועלת בעפרה גלריה לאמנות, הפותחת דלתות בפני אמנים, המעוניינים להציג את עבודותיהם.

הגלריה נמצאת במקום מרכזי ביישוב, וחלל התצוגה, המשמש גם כאולם ישיבות, פעיל במשך כל שעות היום. *אמני בנימין מוזמנים לפנות למנהלת הגלריה, רות שמיר (052-680030) לקבלת פרטים נוספים.*

ענת טיצן, רכזת אמנות במתנ"ס

הסדנא להתמודדות עם פחדים. הפחד דפק מחדש

הסירנות התריש על חשש לחדירה באמצע הסדנא להתמודדות עם פחדים

בעיצומה של סדנא שהעביר אברמי פרידמן, פסיכולוג השירות הפסיכולוגי החינוכי, על התמודדות עם פחדים אצל ילדים, לחדרי ילדי גנים בפסגות, החלו הסירנות לזעוק. תוך כמה רגעים התקבלו ידיעות על חשש לחדירה, והוראות לכמות ארוכות ולהישאר בתוך המבנה. 40 הוריים שהיו בגן מצאו עצמם במצב מוזר: מה עושים הורים התקועים בגן ילדים בעת חדירת מחבלים ליישוב. כמה הורים תפסו מיד פיקוד, והחלו להתקשר בטלפון מי להשיג יותר שמירה על הגן, מי לעמוד בקשר עם צוותי החירום של היישוב, ואחרים הכינו עוד קפה לנוכחים. כעבור זמן מה חזר סלם לריון, שהתמקד כעת סביב השאלה מה למדנו מהחיערכות פה בגן, בזמן אמת, ואיך זה מתרגל את השאלות העולות בלבי פחדים אחרים. הסדנא החלה רווקא באווירה רגועה – עם מוסיקה ברקע וכיבוד קל שהכינה הגננת חיה מור, ובנוכחותם של מפקחת הגנים, ביקי פינסקי, וחנוך ירם, מנהל השירות הפסיכולוגי. אברמי התייחס לעצם הפחדים שנשמעו על ידי הילדים בעקבות המצב, פחדים כמו לישון לבד בקומה שניה, פחדים מבלונים, או פחדים בנסיעה. השאלה העקרונית היתה מה יכול הורה לענות לילד המעלה בפניו פחדים שבאלה, והאם צריך הורה להתייחס בכלל. חלק מהריון התייחס לצורך של ההורה להקשיב ולא רק לשמוע, כאשר הכבדל הוא, שהורה שומע, בזמן השאלה וחשב רק על תשובתו ולא על עצם הפחד. בבית יש צורך באווירה פתוחה, כדי שאם משהו מטריד את הילד, הוא ידגיש נוח להעלות את מה שמטריד אותו. תוך כדי הדרצאה [illegible] חל ריון עמוק בין כל המשתתפים, שהשאיר אווירה טובה. הריון, שמתחילתו לא היה אקרמי ותיאורטי אלא קשור למציאות באופן יום יומי, קיבל תפנית עוד יותר מעשית ומחשית החל מרגע האזעקה [illegible] בעבור 45 דקות הוריעו על הודעת הכוננות.

בסיום של דבר יצאו כולם מחוזקים יותר ומגובשים יותר.

חנוך ירם, מנהל השירות הפסיכולוגי החינוכי

מתי ילד בשל לעלות לכיתה א'?

יישובים רבים פונים לשירות הפסיכולוגי החינוכי בבקשה לשמוע הרצאות להורי ילדי גן חובה על השיקולים והקריטריונים הקובעים האם ילד מתאים או לא לעלות לכיתה א'.

בנופי פרת התקיימה שיחה בין חנוך ירם, מנהל השפ"ח (השירות הפסיכולוגי החינוכי) להורי ילדי גן חובה, בנושא הילד הבשל והמוכן להיכנס לכתה א'. השיחה התייחסה הן לתחום הרגשי, והן לתחום הלימודי של הילד. ירם הדגיש כי למרות שסבעי שלהורים תמיד יהיו שאלות חששות, עדיין הם אלה שמכירים את ילדיהם היטב, וחשוב שהם ידגישו חלק אינטגרלי מכל אבחנה והמלצה על ילדם לגבי השנה הבאה.

הורים חוזרים לחלמה. חנוך ירם עם הורי נטפי פרת

יש המשך לפעילות "דור ההמשך": סדר ע"ו בשבט ושירי ארץ ישראל

במוצ"ש האחרון נפגשו שוב, כהמשך להיענות ולעניין שלכם, בין השאר, בהגבות הפעילות החברתית, והפעם במועדון הישוב ענתות. ערכנו סדר ט"ו בשבט באווירה אינטימית – בשמחה של ארץ ישראל, וכמובן סעמנו מפירותיה. בהמשך עלה לבמה משה לחב, שהצליח להלהיב את כולנו למשך זמן לא מבוטל עם שירי ארץ ישראל ושירים שגרלנו עליהם.

גם ראש המועצה, מר פנחס ולרשטיין, הגיע ולו רק לזמן קצר, ונתן את ברכתו. אנו מאמינים כי סלבר עניין תורעת הציבור הגובות לגבי דור ההמשך, חשוב לנו יחס של רצינות מצד המועצה. ומי שאכן היה שם יכל לראות שכולנו נהגינו ויותר מזה – שכולנו גוף מגובש ורציני, שאנו יוזמים ותורמים ושווה להשקיע בנו, כי יש לנו בהחלט מה להציע. מבל רחבי האזור הגיעו כ-120 חברה להיפגש ולחגוג את הסדר.

אנו שמחים על ההיענות והמעורבות – שמחזקים את ידינו ומפיחים רוח במפרשים.

תודה רבה בשם כל "דור ההמשך" לשמעונה ורבות קוילה ענתות) על העזרה, וכמובן לאילנית על ההשקעה הרבה בתכנון ובביצוע.

נשמח מאוד לקבל מכם הערות או הארות להמשך... לפנות אלינו חופשי – נציגי דור ההמשך בישובים. המשך יבוא!

גיל אלכסנדר, מנשה ירייע

יש בחלם מה להציע. דור ההמשך

דביר בן ה־8 נפצע קשה בפיגוע ירי ליד גבעת אסף

דביר כינרתי, בן 8, תלמיד כיתה ג' מעפרה, נפצע ב־29.1 באורח קשה בפיגוע ירי לעבר רכב ישראלי מרדום לעפרה. נהג הרכב, יעקב שטיינמץ, תושב מעלה־לבונה, נפצע באורח קל.

דביר ואמו נסעו במרפס ברכבו של שטיינמץ מירושלים לכיוון עפרה. אחרי שעברו את צומת הסי (צומת הפניה לבית־אל), נפתחה לעברם אש מהמארב. משני מחבלים שהתמקמו על המבתרים החולשים על הכביש. דביר נפצע באורח קשה כחצה מפגיעת קליע שחדר לגוף דרך גבו ויצא מהחזה. יעקב שטיינמץ נפצע באורח קל מפגיעה בירך ובמרפק. האם שישבה ליד הבן לא נפגעה. המחבלים נמלטו לכיוון הכפר וסמוך ביתין. בסריקות במקום נמצאו 15 קליעים של רובי קלאצ'ניקוב.

אמבולנס של מד"א עפרה פינה את השניים לבית־החולים. דביר הועבר כשהוא מודרם ומונשם. הידיד היה 200 מטרים צפונית למקום בו נרצח לפני כשבועיים אסף הרשקוביץ ז"ל מעפרה. סמוך למקום קיים מאחז על שמו, גבעת אסף.

אלי לדר, תושב מעלה לבונה, ניצל ביום שישי, 14.2, בנס מפיגוע ירי בכפר סינג'יל, שמרדום לשילה. לדר עשה דרכו לשירות המילואים שלו בבית־אל, כאשר מחבלים ירו לעברו מהמארב. הוא המשיך בנסיעה עוד כחצי קילומטר, שם הושבת הרכב בגלל נזילת רלק. שלושת הרבש"צים של היישובים הסמוכים, מרק פרוביזור משילה, סמי קרסנטי מעפרה ושלמה זעדור ממעלה־לבונה, וכן קב"ט המועצה אביגדור ש"ץ, מיהרו להגיע למקום, אחרי שהתברר כי כתוצאה מדליפת הדלק על הכביש, שהתערבב במי גשם, הפך הכביש לאורך של כקילומטר להיות מסוכן מחמת סכנת החלקה. רכב ישראלי שלא שם לב לכך התהפך, למרבה המזל ללא נפגעים. כבאית שהוזעקה מעפרה ששטפה את הכביש.

ב־23.1 נפתחה אש באותו איזור, ליד הכפר תורמוסעיא שמרדום לשילה, לעבר רכבו של תושב אחת הגבעות של עלי. הרכב נפגע בדלת, אך נוסעו לא נפגע. ברכב נמצאו 5 פגיעות בקוטר 9 מ"מ.

לפני כשבועיים נורו יריות מן המארב בכביש עוקף עבור על שני תושבי נווה צוף שהיו ברדרכם לביתם, בשעות הערב. שניהם לא נפגעו.

מטען התגלה על ציר עוקף ג'ניה בדרך לנוש טלמונים־דולב

מטען התגלה בתוך תיק פיולים בציר עוקף ג'ניה המוביל ליישובים טלמון, נריה ודולב בשעות הערב. עובר מחלקת הביטחון שנסע על הציר הבחין בתיק פיולים באמצע הכביש, ומכיוון שהיה זה תיק מן משונה, הוא סבר בתחילה שמדובר בתיק שנפל מארת המכוניות מהיישובים. הוא ניגש אל התיק ופתח את אחד הדוכסנים, והופתע לראות חוטי חשמל עטופים בניילון ומלופפים באיזולדבר. ליד התיק היה מונח פלאפון.

הצבא שהגיע למקום חסם את הציר עד לניטרול המטען.

בציר "עוקף ג'ניה" נרשמו לאחרונה מקרים רבים של יידוי אבנים ומחסומים. תושבי הנוש אומרים שבכבר זמן רב שלא היו אירועים כלל על הציר, אך לאחרונה הם נתקלים כמעט מדי ערב במחסומים ובאבנים.

גדר השמלית לשמנות

פרוייקט גידור השמלי ליישוב פסגות החל. חוזה הביצוע נחתם מול חברת "מגל", המבצעת עבודות גידור ברוב גבולות הארץ. הגדר הינה באורך של 4.2 ק"מ ותקיף את היישוב כולו. מדובר בכבל שמחובר לגדר רשת הקיימת, והוא מסוגל לחוש ב"דעדועים" שונים בגדר הנובעים מהתנאה מחיתוך הגדר או טיפוס עליה.

תאורה בעמונה

סביב עמונה חוצב כן תאורה חדש, לאורך הדרכים הפונה לכיוון המתנחלה המסוכנה ליישוב. התאורה מאירה את כל הדואדי שמתחת לעמונה, ונשמרת תחושת ביטחון בתושבים. קרדיט: צילום: עקי ביצוע

"עפרוני" - מכ"ם ישראלי חדיש - ישולב בהגנה על יישובי יש"ע

מערכת ניידת תדווח על חדירות ליישובים - כולל מיקום על גבי מפה

במערכת הביטחון בחנים כעת מכ"ם חדש של חברת "אלתא", בשם "עפרוני", שישולב בתוכנית האב"ם (איזור ביטחון מיוחד) להגנה על היישובים היהודיים ביש"ע.

ה"עפרוני" הוא פיתוח משוכלל של מכ"ם ה"קשת" הוותיק, הנמצא בשירות צה"ל משנת ה־70. הוא מסוגל לסרוק ולגלות מטרות בשטח גדול יחסית בתוך זמן קצר, גם כתנאי אל־ראות כמו ערפל, עבר או עשן. ברגע שהוא מגלה מטרה חשודה, הוא מעבר את הנתונים באופן אוטומטי, ומעביר את המידע באופן מיידי לגורמים הדלוונטיים (מפקדי הצבא, רבש"צים או מפקדי ביתות הכוננות) ולכוחות בשטח.

אמצעי גילוי נוסף, שכבר מופעל במס[illegible] ישובים, הוא מצלמה הקרויה pop הסורקת את השטח המקיף את היישוב מעל גבי תרנים גבוהים, ומעבירה את הנתונים לחדר בקרה, שבו מסכי טלוויזיה ירדיות המעלה של המצלמה. במקרה של גילוי תנועה מתבצע הבהוב על גבי המסך, והנתונים מועברים אף הם באופן אוטומטי לגורמים הדלוונטיים ולכוחות בשטח.

מערכת נוספת הנמצאת בשלבי ניסיון הוא מערכת שו"ב (שליטה ובקרה) קלה הנקראת "יחידת חמ"ק". מדובר במוקד שליטה זעיר בגודל של מחשבון יד הניצא על גופו של איש הביטחון, המקבל את הנתונים מאמצעי התראה כמו הגדר האלקטרונית, ה"עפרוני" או המצלמה, כולל מפה המציינת במדוייק את מקום החדירה, שתאפשר למפקד בשטח להקפיץ את הכוחות למקום.

מופז: נבחן אפשרות להפוך את הרבש"צים לעובדי משרד־הביטחון

מערכת הביטחון תבדוק אפשרות להפוך את רכזי הביטחון ביישובים לעובדי משרד־הביטחון, במקום מעמדם כעובדי הרשויות המקומיות כפי שקיים כיום. כך הבטיח שר־הביטחון שאול מופז בפגישה עם ראשי מועצת יש"ע, בעניין מעמדם המופלה לעומת רכזי ביטחון ביישובי קו התפר.

בפגישה סוכם "לשדרג" את מעמד הרבש"צים כך שכולם יעברו במשרה מלאה, במשכורת גבוהה יותר. עדיין לא סוכם אם הרבש"צים יהיו עובדי משרד־הביטחון בתנאים של חוזה אישי, או כעובדים קבועים בתנאים של אנשי "מבצר" תוכנית הצבא לגיוס מתיישבים בתנאים של אנשי צבא קבע לאכלוסת יישובים.

איפה הם חיים

בחשמונאים נערך אימון חדשיאה לצוות האמבולנס על סוגת מכרדיקוד המשולבת שעתרסה למטה בנימין – בסבה המרסה בן דוחר קצב לב ותגובה לתרופות, זכן על סבסת ארטובביה, שעליה לוסרים הוחדרת ציבור לקנה ותנשיסה. באיסון השתתפו גם ריפאים ואחיות מהישוב.

לבדים בגדשות

חשקעים

בגל הגשמים של השבוע שעבר (15־16/2) נמדדו בתחנה האוטומטית של השירות המטאורולוגי בחרשה 63 מ"מ. בסך הכל מתחיל העונה נמדדו שם 514 מ"מ.

מעין פרת לעין 943

הנוסעים בכביש 443 מבית חורון בואכה ירושלים, רגילים לראות נוסעים שעוצרים ושותים ממי הנביעה שפורצים מהקיר. עכשיו אפשר לרדת מהמכונית, ולשבת על ספסלי עץ, כשמסביב צמחיה נאה. את פינת החמד יצרו בליל הבחירות חניכי המדרשה למנהיגות, המכינה הקדם צבאית "עין פרת", שבגוש ארומים, מתוך אמונה ותקווה למנהיגות שבתיא לשיתוף פעולה וצמיחה.

קום והתהלך

השתלמות לרכזי טיולים התקיימה במרכז לשירותי חירום בעפרה, בנושא נהלים, ביטחון ובטיחות בטיולים. בהשתלמות נדונו נושאים שונים הקשורים לבטיחות בטיולים, וחזל מנהלי נסיעה מנהלתית, דרך טיולים בתנאים קשים, כללי התנהגות ומלווים, וכלה בבטיחות נשק והוראת פתיחה באש. ההשתלמות אורגנה על ידי קב"ט מועצות חינוך במחלקת הביטחון, והשתתפו בה קב"ט מחוז ירושלים ופקח מינהלת הטיולים.

מחוץ לתחום האש

הכבאים המתגוררים ברחבי יישובי בנימין זכו ליומיים של השתלמות הנאה במלון הייאט, בארגונו של יצחק בלוך, מפקד תחנת כיבוי בנימין.

מאות בני נוער נוצלו בבחירות

למרות קריאתו של השופט חסין לנציגי המפלגות להקפיד על העסקה חוקית של בני נוער במערכת הבחירות, מאות בני נוער שעברו בשורות המפלגות השונות בבחירות לכנסת נוצלו והועסקו שלא כחוק, כך טוענת הסתדרות הנוער העובד והלומד. בני נוער מתחת לגיל 15 הועסקו, וקיבלו שכר מתחת למינימום: בגילאים 14־16 – 13.49 ₪ לשעה, בגילאים 16־17 – 14.46 ₪ לשעה, בגילאים 17־18 – 16.00 ₪ לשעה. בני 18 ומעלה זכאים ל־17.93 ₪. עבירות נוספות הן העסקת בני נוער יותר משמונה שעות ביום, ואי תשלום הוצאות נסיעה.

הסתדרות הנוער העובד והלומד מעמידה את הטלפון שלנו להגשת תלונות ולשאלות בני נוער שעבדו במפלגות השונות: 03־7651212.

חדש בפסגות: סניף יד שרה

סניף חדש ל"יד שרה" נפתח בפסגות. בסניף, המצוקם בסחון בכניסה לישוב, ניתן לשאול ציוד רפואי מגוון: אינהלטורים, כסאות גלגלים, קביים, מכשירי אדים, עריסות לתינוקות, משאבות חלב ומכשירים רבים נוספים. בנוסף ניתן גם להזמין לחצני מצוקה להתקנה בבתי קשישים ובודדים. מלבד תושבי פסגות ישרת הסניף את תושבי היישובים תל־ציון וכוכב־יעקב. זהו הסניף הרביעי של "יד שרה" במטה בנימין אחרי בית אל, נווה צוף ונריה.

ליד שרה 96 סניפים ברחבי הארץ, בהם מתנדבים כ־6,000 איש מכל מגזרי האוכלוסיה. בשנה האחרונה נעזרו 325,000 איש בשירותי יד שרה. יד שרה אינה זוכה לתקציב ממשלתי שוטף וכל פעילותה מטומנת מתרומות הציבור. סכר של מבון רחוף העלה כי בחצי יובל שנות פעילותה סייעה יד שרה לכל משפחה שנייה בישראל.

עם הפנים לעיצוב

כל מפעל תעשייתי המעסיק מעל חמישה עובדים זכאי כעת לקבל ייעוץ ממשרד המעצבים בארץ, לפרק זמן של 15 שעות במסגרת משרד התעשייה והמסחר בשיעור של 75% מעלות הייעוץ. כל זאת בחלק ממגמת המשרד לקדם את נושא העיצוב בתעשייה, בעקבות הקשיים בהם נמצאות התעשיות המסורתיות, והצורך הרחוף לקדם ולשדרג אותן – כך נאמר במסגרת מאת המשנה למנכ"ל משרד הארצר אל מינהלות אחרי התעשיה, ובהן פנחס ולרשטיין, ראש המועצה.

אחיה: חזון של עבודה עברית

הודיה אלברט וליאת ליכטרמן

בית משפחת שוקר באחיה. בניה עצמית

שעת בוקר שגרתית באחיה, השוכנת במזרח גוש שילה במרומי גבעה גישאה.

הילדים והנוער מתקבצים אל תחנת ההסעה, ועולים יחד על הטרנזיט, המסיע אותם אל הגנים ובית־הספר. אחיה אמנם יחסית צעירה, אך שלא כשאר הגבעות שהוקמו על ידי חוגות צעירים, באחיה ישנה קשת רחבה של משפחות, ובהן גם כאלה עם ילדים בכיתות גבוהות, ואף בנים נשואים. מספר הילדים והנוער (כ־30) הוא גבוה ביחס למספר המשפחות (כ־12), וגם עובדה זו מעידה על בשלותו של היישוב. כמו הנביא אחיה השילוני, שהיה בין הנביאים הראשונים שביאו לעם ישראל לאחר פילוג הממלכה בימי שלמה, כך גם 'אחיה' הנקראת על שמו, היא מראשוני ה'גבעות' שקמו בבנימין בפרס וביש"ע בכלל.

בחודש שנת תשנ"ה התאגדו יחד כמה מתושבי שבות רחל לטעת עצי זיתים במורדות הגבעה השוכנת כקילומטר וחצי מזרחית לשבות רחל. המטרה היתה לתפוס את אדמות המדינה באיזור, כשלב ראשון לפני הקמת ישוב על הגבעה. המיקום של אחיה מעניק לה תצפית על כל מזרח גוש שילה, ובכך מהווה גרגר חשוב בביטחון ובהתיישבות באזור. כעבור כמה חודשים עלו מדרום מישיבת שילה לגבעה והתגוררו במכולה, עד לעליית הקרוונים

מקימי אחיה הציבו לעצמם אתגר גדול: לבנות יישוב עברי בעבודה עברית בלבד. שני בתים כבר נבנו בו בעבודה עצמית, ובבית הבד שבו נמסקים זיתים מכל רחבי יהודה ושומרון. יוסי שוקר, מייסד היישוב ובית הבד, נלחם בקשה בתאונת עבודה בעת שהפעיל את בית הבד. ונותר משותק בכל גופו. כשהוא מסוגל לתקשר רק בעיניו בלבד. אבל העיניים באחיה מחשיכות לראות רחוק

הראשונות בפסח תשנ"ו.

רוב הנברים באחיה (מלבד בעלי המשפחות ישנם גם כמה רווקים) לומדים בישיבות באופן מלא או חלקי, השאר עוסקים במגוון מקצועות. רוב המשפחות מתגוררות בקרוואנים, ושתי משפחות כבר בנו בעצמן את בתי הקבע שלהן באחיה, בתים מרווחים בבניה עצמית. בית כנסת הולך ונבנה, וגם מקווה נמצא בשלבי בניה מתקדמים.

לבנות יישוב בעבודה עברית

מקימי היישוב אחיה הקימו אותו מתוך חזון גדול. מלבד הרצון ליישב עוד מקום בארץ ישראל, הם החליטו לבנות ישוב תורני על מורת העבודה העברית, יישוב המעודד התיישבות מרוחות ובאולת הקרקע. שמירה על עקרונות אלו לא היתה – ועדיין אינה – מלאכה קלה. עוד בימים שהעסקת ערבים נחשבה כבגידה שאי אפשר בלעדיו, תושבי אחיה התעקשו להתקיים ולהתפתח בלי הערבים, וכולם הרימו גבה בפליאה: "איך אתם חושבים להתקדם כך? איך תסללו כביש? איך תבנו בתים?".

גם היום, כשתושבי אחיה מתעקשים לא להורקע לעבודה זרה, הדבר מתקבל באותן שאלות ואותו חוסר הבנה. "הקשיים באמת קיימים", אומרים באחיה, "אך כבר חכמנו ז"ל אמרו שאין דבר העומד בפני הרצון". הם מלאים סיפורים של טייעתא דשמיא, איך מצאו במאמצים מרובים של ניסיון כספים את המימון להפרש עלות הקבלן המעסיק צוות יהודי בטלילת כביש הגישה לישוב, ואיך הסתדרו בבניית בית הכנסת ובתי המגורים. הקשיים מתריפים במיוחד בימים אלו, כאשר נהגי משאיות בטון ומשאיות תובלה מפחדים להגיע לאזור, אך התושבים מתחזקים באמונה כי זו הדרך היחידה הנכונה לבנות את ארץ ישראל ואת עם ישראל. "המציאות היום בישראל, עם עובדים זרים שנמעים בעם ישראל ועיין ערך דרום ת"א, ועם סובסידים כה רבים, לא מאפשרת התפשרות בנושא", לדברי התושבים.

קבלנים יהודים תושבי האזור עובדים באחיה בפיתוח ובבניה, ומתפרנסים בכבוד, בין השאר בגלל התעקשות התושבים על עובדים יהודים בלבד.

אין טלויזיה

עוד אחד מהאידיאלים של התושבים בהקמת היישוב הוא האידיאל של ישוב תורני. המבנה הראשון שהחל בבנייתו היה בית כנסת, ועוד לפני שהיו משפחות באחיה. לתושבי המקום אין מכשיר טלוויזיה, אסיפת החברים נפתחות עם דבר תורה, ובארועים חברתיים ואסיפות מקפידים על הפרדה וצניעות.

פעילות לילדים מתקיימת מידי שבוע במשחקיה, וכן אמידת תחילים בכל שבת ובאמצע השבוע על־ידי ילדי היישוב ומאורגנת על־ידי נוער היישוב. במועדון ישנו אגף המהווה מניף של ספריית מתנ"ס בנימין, שנותן מענה לתושבי היישוב בכל הגילאים. בכל ראש חודש יש מסיבה לנשים וכן שיעור שבועי לנשות היישוב.

אופי מיוחד של אנשים מיוחדים הנושאים עיניהם לעתיד, תוך היאחזות בזהה עם עבודה והתאמצות, כך הם מגדירים את מה שיוצר "ישוב לתפארת הנושא עיניו בתקוה להוסיף את חלקו בתיקון עולם במלכות ש־ד־י", הם אומרים.

משפחות הרוצות לבוא לבקר, להתרשם ולהשתתף בבניין הארץ באחיה, מוזמנות ליצור קשר עם רבו הקליטה באחיה חנך – 02־9947510

שמן בבנימין: בית הבד של משפחת שוקר

המשפחה שיותר מכל הקימה וביססה את אחיה היא משפחת שוקר. היא היתה ממייסדי שבות רחל, ואף בנתה את ביתה בשבות רחל. יוסי שוקר נטע מטעי זיתים רבים בכל האיזור, וגאל אדמות רבות. הקמת היישוב אחיה ונטיעת מטעי הזית בסביבתו הם פרי יוזמתו. יוסי לא הסתפק במטעים, והוא גם בנה בית־בד משוכלל באחיה, כדי לאפשר את אצירת השמן מהזיתים, אשר שמו הלך לפניו, ומכל הסביבה החלו להביא לבית הבד זיתים למשוק ולהפיק שמן זית טהור.

לפני כשנתיים, כשיוסי הפעיל את בית הבד, הוא נפצע קשות בתאונת עבודה ונותר משותק בכל גופו, כשהוא מסוגל לתקשר באמצעות עיניו בלבד. רוגית שוקר נושאת בנאמן בניהול הבית, במשרת אם־בית במורדשת בינת בשבות רחל, ובמקביל ממשיכה להפעיל את בית הבד שמשרת עשרות לקוחות מכל רחבי יהודה, שומרון והמרכז, ואת בנוסף לשמן המופק ממטעי משפחת שוקר עצמה. השמן משווק ישירות – 02־9941916.

כולנו מתפללים להחלמתו המהירה והשלמה של יוסי חיים בן יהודית שוקר.

הנרים עולים על הקשיים

במה שאלות למשפחת רבינוביץ

משפחת רבינוביץ הגיעה לאחיה לפני למעלה משלוש שנים ממבמש, עם עשרת ילדיה. לרשותה עמדו שני קרוואנים ישנים וסתפרקים. באחד התגוררו הבנים הגדולים, והיא שימש גם לאירוח בתודים שבאו לעבוד בבבעה, והשני שימש את שאר בני המשפחה. כשבנו את ביתם חיו כל עשרת הילדים שותפים בבניה.

מה מתאים לעבור לאחיה מיישוב מבוסס במו מבמש? – המחשבה של יציאה מישוב מתקדם ומפותח יחסית, לישובים בסדר גודל בינוני, התבשלה במשך מספר שנים לפני ההחלטה לעבור לאחיה. למבמש הגענו כחוג צעיר ללא ילדים, ולאחר שנטלנו חלק בבניה ובהתפתחות הישוב, הרגשנו בשלב זה של החיים שאנו וילדינו בשלים לבניית ישוב חדש. חשוב לציין שהילדים עודדו והידבנו אותנו, הנוער, למשימה.

במהלך הביקורים שערכנו, התחדשנו לישוב אחיה, שמנה אז 5 משפחות שחרטו על דגלן את עקרון העבודה העברית. איך מתמודדים עם עשרה ילדים בבבעה חדשה, בקרוואנים ללא תשתיות?

– היחתו של הישוב הצעיר אחיה חלק מגוש ישובי שילה, סייע לנו להתגבר על הקשיים הפיסיים והחברתיים של ישוב צעיר ללא תשתיות המקובלות בישובים אחרים

מצד אחר היתה לנו האפשרות להיות שותף בבניית ישוב חדש ובאחריות האישית המוטלת על כל אחד ואחד, ומצד שני היתה האפשרות להגות מהקירבה לישוב גדול והמשמעות העיקרית היא חברה לילדים.

המעבר מבית מרווח לקרוואנים, ההיים החדשים בתנאים מוגבלים ומצומצמים, איפשרו לנו כמשפחה לחוות ערכים מוכרים כמו הסתפקות במועט, הכנסת אורחים, בניית הארץ ועוד.

הערכים המוספים של כל בני המשפחה, מקסן ועד גדול, היו רבים יחד מהחיתורים שנדרשו מאיתנו בשל המעבר לאחיה. לאורך כל הדרך הילדים היו שותפים פעילים בהחלטות, באתגרים ובהתמודדויות לגבי המשך הדרך. באופן חד משמעי היה – ועדיין ברור להם – שכאן ביתנו והם נכונים למאמץ ולאתגר. לפני מספר חודשים בניתם בית באחיה. מה היה מיוחד בבניית הבית הזה?

– לאחר שנתיים של מגורים בקרוואנים, ולאחר היכרות מעמיקה עם אנשי הישוב, הגענו למסקנה שעתיד הישוב תלוי גם בקביעות של התושבים, ואין ביטוי לקביעות אלא בבניית בית.

לפיכך החלנו בבידודים רבים על מנת למצוא קבלן יהודי המעסיק פועלים יהודים בלבד. לשמחתנו, למרות שקבלנים כאלו אינם רבים, מצאנו כמה מדרים. במקביל למרנו גם על שיטות בניה שאינן באבן, המצריכות ידע ומיומנות שונה מזו של הבניה המסורתית שהערבים הם המומחים הכמעט בלעדיים בה.

הליטור שהתחדש לנו, הוא שעם ראש פתוח, יצירתיות ונכונות לפתרונות לא שגרתיים, ניתן להתגבר על המחסום של העבודה הערבית והעבודה הזרה גם בבניין.

לבסוף, לאחר לכמים רבים נבחר בנבו, משה, שלו נסיון בבניה, להיות הקבלן.

כל העבודות בבית החדש נעשו על־ידי יהודים. אכן לא היתה זו מלאכה קלה לאתר את כל המומחים לעבודות השונות, אך בסיעתא דשמיא לכל מלאכה נמצא אומן מתאים ולכל בעיה נמצא פתרון.

העבודה נעשתה בחלקה על־ידי עובדים מקצועיים כמו חשמל, אינסטלציה, ריצוף וכדומה, ובחלקה על־ידי עובדים לא מקצועיים שהוכשרו תוך כדי העבודה.

לכל עשרת ילדינו היה חלק בבניה. הבנים הגדולים היו שותפים בבניה במהלך כל השנה, בהתאם לאפשרויות שלהם בהיותם תלמידי ישיבות תיכוניות וישיבות גבוהות, הילדים הצעירים יותר במשימות המתאימות ליכולתיהם ולכישוריהם.

וחקתיר באחיה, איך הוא ניראה בעיניכם?

– כיום, למעלה מ־3 שנים לאחר הגיענו לישוב, ומספר חודשים בביתנו החדש שנחנך בע"ה בערב ראש השנה, אנחנו עם הפנים לעתיד.

היישוב ב"ה גדל במשפחות חדשות. אנו תקוה כי חזון העבודה העברית, שכיום מלווה בקשיים מרובים, יתקבל בהבנה ובהזדהות רבה יותר בציבור וכהנהגה.

אנו תקוה כי משפחות נוספות שדגל העבודה העברית חשוב להן, יצטרפו אלינו ויטלו חלק בבניה, ביצירה ובהתחדשות. גם משפחות עם ילדים ונוער מחמנים להצטרף ולהעשיר את החברה במקום. הקשה רב ויש מקום לכולם.

מבנות בבית הבד. גם שם זגם שמן טוב

יום האשה בבנימין: כל יישוב בחר את "אשת השנה" שלו

כובעים, כיפות ומטפחות, צבעוניים ערכניים ועתיקים, תסרוקות בלוריניות, ג'ינג'יות ושחורות, קצוצות, ארוכות ומסולסלות, כל אלה התערבבו אלה באלה, ידיים חונפו מעלה, הגוף מתנועע עם המוזיקה הקצבית, "להוציא כל מה שיש", אמרה המרקידה, וזן רקדו והחיוך על הפנים המיוחעות אמר הכל. "ערב בלתי צפוי", היו שהגדירו, כי 400 הנשים שהתקבצו לערב "יום האשה בבנימין" שנערך במלון מעלה החמישה לא ציפו ממש לזה. גם המופע המרגש והמרהים של יהודית רביץ, "ילדות", שקרם לריקודים – לא היה מופע רגיל. רביץ שרה, קצת מספרת ושרה, שירים על ילדות ושירי ילדים בעיבודים מקסימים ובקול מרהים, וכל בולה, מכף רגל ועד ראש, רדד הבעות הפנים ותנועת הגוף, הופכת לחלק מהשיר. אין כמוה לקחת שיר שעד כה לא ממש עניין אף אחד, ולהפוך אותו לשיר סוחף, ופתאום את לא מבינה איך לא שמת לב קודם שהשיר הזה כזה יפהפה. החלק הקצת יותר צפוי של הערב היה הברכות, חלוקת פרחים לנשות בנימין – נציגת כל יישוב שנבחרה על ידו על פועלה. בין המופע של רביץ לריקודים היתה גם ארוחת ערב עשירה, ובה חולקה חוברת מיוחדת שהופקה לערב זה, שמספרת את סיפורן של "נשות בנימין" שנבחרו על ידי היישובים.

התורות בסוף הערב לצוות המתנ"ס שאירגן, כך נדמה, היו חמות ונרגשות מתמיד.

על הבמה – מרים הנעמי מעפרה, בשם "נשות בנימין"

היינו ונהנינו, ומי שלא באה – הפסידה

ניצה, בשם כל נשות עלי

יצאנו בהסעה מרווחת ובלי הרבה סיבובים מיותרים
הגענו ישר לאולם מלא עונות מכל הסוגים,
אחרי מחיאות כפיים לכל נשות השנה בבנימין
החל ערב מרהים של תנועה וצלילים:
התופעה של יהודית רביץ היתה מלאת אנרגיות ומרגשת
ואחריה לארוחה מצויינת הודרנו לנשת,
לבסוף, כדי להוריד את הקלוריות המיותרות
בילינו שעה קצבית בריקודים ומחולות.
חזרנו מותשות אחרי ערב מוצלח,
ובשנה הבאה, נשים יקרות –טעלי ייצא אוטובוס שלם!
יישר כוח לכל צוות המתנ"ס על הארגון המוצלח והתכנית הנהדרת!

שודרגו מרכזי ההפעלה במעלה לבונה ובחולב

ציוד באלפי שקלים נרכש לשדרוג מרכזי ההפעלה במעלה לבונה ורולב, מתקציב שגייס המתנ"ס מאגף ספורט של החברה למתנסי"ם. נציגי החברה למתנ"סים – רוד שלומי, אחראי על תחום גיל רך ומשפחה, שרה טסלר, חברת הנהלה ואחראית על גיל רך במחוז שרון, ומיכל בן חיים, אחראית על תחום גיל רך במעלה ארומים ומלווה במחוז שרון – הגיעו לביקור בבנימין. במסגרת הביקור הם צפו במצגת שהכין המתנ"ס על מרכזי ההפעלה בבנימין. מתקה לחיזוק הקשר בינינו לבין

ציוד נרכש באלפי שקלים

קפה מוצ"ש יצא לדרך: סבב של מפגשים לנוער במוצאי שבתות

כבר מזמן הוחלט רכזי הנוער בבנימין שצריך ובראי לקדם יותר מפגשים חוויתיים לכלל הנוער בבנימין. לכן הוחלט על פרויקט "קפה מוצ"ש" – מפגש של פעם בחודש במוצאי שבת שיתקיים בכל פעם ביישוב אחר בבנימין. לאט לאט קרמה התכנית הזו עור וגידים, ובשבוע שעבר – סוף סוף היא קמה על רגליה. במוצ"ש שעבר התאספו באולם השטחות בחולב כ-300 בני נוער מרחבי יישובי המועצה. למרות מזג האויר הסוער שבחוץ, באולם היה חמים ונעים, וגם הוכן כיבוד עשיר (שהיה "במקום", אחרי הנסיעה הארוכה...).

נוער רולב, המארחים הנרגשים, פתחו את הערב בקטע מוסיקלי קצר, ובהקרנת "קליפ" קצר – ..."כי אני אוהב להיות בבית"... – שכנים, הוסרט והופק כולו על ידי נוער היישוב. לאחר מכן פונתה הבמה לטובת המופע "בן ארמה" של ג'קי לוי. בקיצור – היה נעים ומרגש. ועוד מילה קטנה בשם נוער רולב: אחרי שנתיים וחצי שבהם הנסיעה לאולפנא / לישיבה לוקחת פי 2 זמן (וגם יותר מזה), אחרי שנתיים וחצי שבהם המועצה האזורית והמתנ"ס התרחקו כל כך; אחרי שנתיים וחצי שהמושג "חוד" נכנס לשימוש ושגור על פינו – התרגשנו מאד לראות כמות כואת של אוטובוסים ובעיקר כמות בזאת של נוער "משלנו" שמגיע ליישוב: אז תודה לכל בני הנוער שהשקיעו ושמ"ע, תודה למתנ"ס בנימין ולמחלקת הנוער על הרמת הפרויקט, ולהתראות במוצא"ש קפה הבא, אנחנו כבר מחכים... נוער רולב

"בן ארמה" ג'קי לוי מול בני בנימין

סיאסטה

בני הנוער מהיישובים ארם, רימונים ועמנתת, השתתפו בפעילות משותפת בחוף סיאסטה, ים המלח, בערב ס"ו בשבט. פעילות זו הנה חלק משלל הפעילויות המאורגנות על-ידי הפורום של רכזי הנוער החילוניים ביישובים.

קורס חבורן לרכזי נוער

בחודש יוצאר החלו 9 רכזי נוער ממטה בנימין קורס הכון למדריכי נוער במגזר הכפרי, של מינהל חברה ונוער מטעם משרד החינוך.
הקורס משותף למחוז ירושלים ולמחוז דרום, ויתקיים במהלך השנה. רכזים שסיימו את הקורס יקבלו ממשרד החינוך "היתר הדרכה" לעסוק בהדרכת נוער בכל הארץ.
זו השנה השנייה שבה משתתפים רכזים ממטה בנימין בקורס, ומהווים את הרוב המספרי (והאיכותי..) של מחוז ירושלים.
במהלך חודש מרץ תתחיל השתלמות לרכזי נוער בנושא התמכרויות. והשתלמות משותפת למתנ"ס בנימין ולרשויות העיסקות בתחום.

שי בן ישראל, רכז הנוער במתנ"ס

"קניון" חדש בעופרים – בגן הדס

קניון חדש וראשון ממינו בעופרים הוקם ב...גן הדס. במסגרת "העשרה ייחודית לגן", אשר תוקצבה על-ידי המועצה, החלטתי להקים בגן קניון ראשון וחדש ממינו. בגן הדס ישנם 6 ילדי מרום חובה, ו-18 ילדי חובה. הרעיון עלה כאשר באחד מימי ראשון סיפרו הילדים על הבילוי המועדף עליהם בשבת, והסתבר שהבילוי המועדף על הילדים הוא ביקור בקניון. בשיתוף עם הילדים הוחלטנו מה יכלול הקניון שלנו בגן: בנק, בית-קפה, חנויות שונות, והפעלות לילדים כמו טרמפולינה ועוד. בבית קפה ישנו תפריט מגוון של משקאות חמים, סוגים שונים של סלטים ומבחר עוגות. במיני-מרקט יש בגדי חודף, צעצועים, ירקות ופירות. כמו כן בבית המרקחת יכולים הילדים לרכוש "תרופות" שונות. ב"בנק עופרים" הילדים יכולים לפתוח תוכניות חיסכון, להפקיד ולמשוך כספים. הפעילות בבנק עניפה ומעוררת עניין רב אצל הילדים. בחזית סוגי הנגויות ושמחתיות, קביעת המחירים, בניית התפריטים, הכנת מוצרי המזון מחומרים שונים, ולעתים גם מכירת מוצרים אמיתיים כמו עוגיות ופירות – כל אלה נעשו בשיתוף מלא של הילדים.

רזיתו רזיתו בר"ד, גן הדס, עופרים

הקניון בגן

אריה אלדד, תושב כפר־אדומים,

"אם לא נצליח לעצור עכשיו את המדינה הפלשתינית אנו בדרך לחורבן מדינת ישראל"

חגי הוברמן

מזה זמן רב הרגשתי שאנחנו מתקרבים לנקודת הכרעה, ואנו לא יכולים להשאיר את גורלנו בידי אנשים שאנו לא סומכים עליהם. אני מרגיש שאם לא נצליח עכשיו לעצור את הקמת המדינה הפלשתינית אנו בדרך לחורבן מדינת ישראל. ולכן כל מי שיכול עכשיו לקום ולעשות משהו – ולעשות משהו זה לא רק לטפל בכוויות בבית החולים – חייב לעשות את זה

כשהתחלתי לבנות בית בכפר אדומים, הלכתי לקבל משכנתא, והייתי צריך להצהיר על הדירות שברשותי. ואז קיבלתי מכתב שאני צפוי לעמוד לדין, כי הסתרתי את העובדה שיש לי דירה באופירה, באשקובית 3\23. זה היה חמש או שש שנים אחרי שהחזירו את סיני. כתבתי מכתב בחזרה: "מדינת ישראל היקרה, אולי שכחת – אבל אופירה כבר לא קיימת"

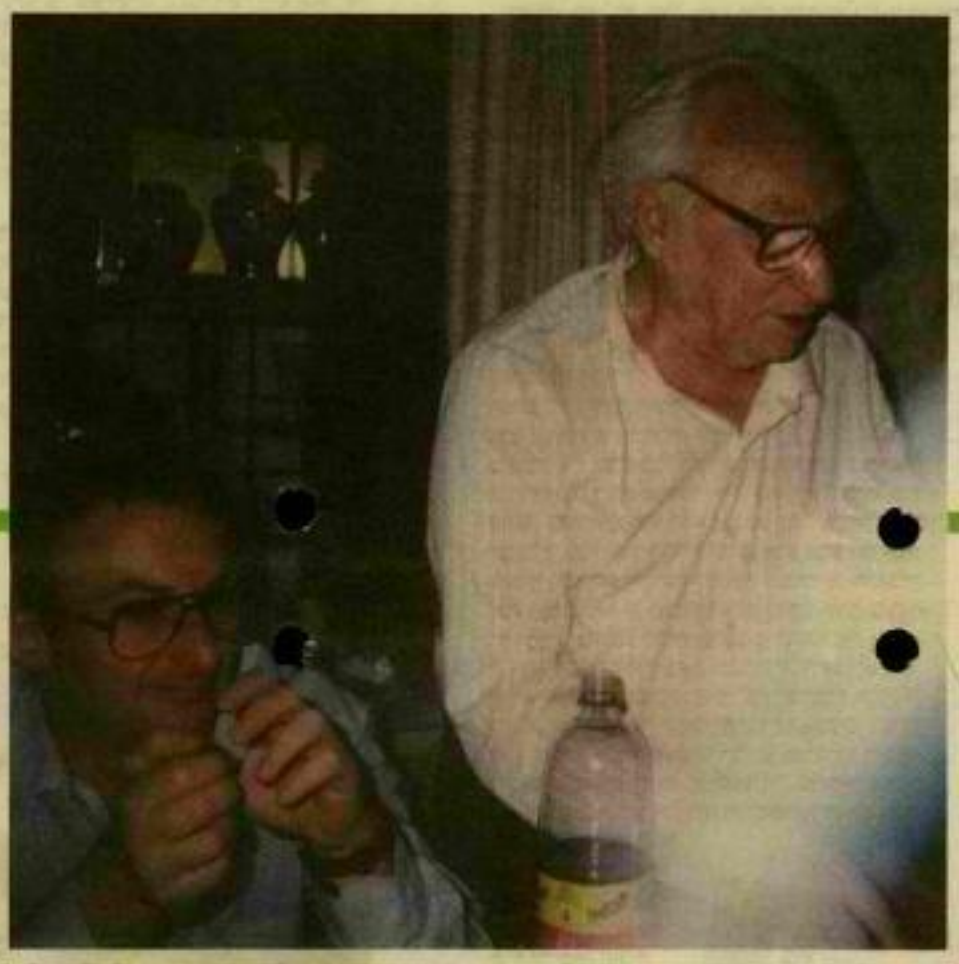

אריה אלדד עם אביו ישראל אלדד ז"ל

11 מתנחלים מכהנים בכנסת החדשה שהושבעה השבוע – מספר שיא בכל כנסות ישראל מזה 35 שנה. חמישה מהאיחוד־הלאומי, שניים מהליכוד, שניים מהמפד"ל, אחד מישראל־בעלייה, וגם ש"ס שבה ותורמת את הח"כ המתנחל שלה – שר הבריאות (עריין) נסים דהאן, תושב השומרון.

המתנחלים קבעו שיא נוסף: 3 התנחלויות ייוצגו בשני ח"כים כל אחת. לשלושה יישובים ביו"ש, ולאו דווקא מהגדולים בהם, יהיו שני תושבים בכנסת מכל יישוב. אלקנה במערב השומרון תשוב ותיוצג בשני חברי־כנסת, עם כניסתו של ניסן סלומינסקי כנוסף לשאול יהלום. שני ח"כים הם תושבי נוקדים בגוש־עציון אביגדור ליברמן מהאיחוד־הלאומי ומיכאל גורלובסקי מהליכוד; וממטה בנימין – שני חברי־כנסת מ"האיחוד־הלאומי" הם תושבי כפר־אדומים שבחבל בנימין – אורי אריאל וד"ר אריה אלדד.

לד"ר אריה אלדד תודה זו הכהונה הראשונה כחבר כנסת. בימים אלו הוא מסיים את תפקידו כמנהל מחלקת כירורגיה פלסטית (כוויות) בבית החולים הדסה, ועובר למישור הפרלמנטרי. בן 53, תושב כפר־אדומים מזה עשרים שנה, נשוי לאליאורה העוסקת בייצור פרוכות ותושות. לבני הזוג חמישה ילדים. הבכורה, קרני, בת 28, מדיקאית במקצועה, תוכל להנחות את אבא שלה ביעילות במשעולים הנפתלים – תרתי משמע – של הכנסת. מזה לטעלה משנה היא עוסקת בעזורת הפרלמנטרית של השכן והשותף הפוליטי, ח"כ אורי אריאל. לפני כן שימשה כעוזרת לרוכר מועצת יש"ע. הבת השניה, אביגיל, בת 25, לומדת אדריכלות. מיכל בת 24 לומדת ביטול, והתאומים רוני (בת) ואוריאל, בני 20, עריין בצבא.

נפגשנו אתו לשיחה ארוכה לרגל היבחרו לכנסת, רגע לפני שכל ראיון איתו יחוייב בתיאום עם דובר המפלגה.

דיר אלדד, הלכת שנים רבות בסלול הישראי, כאיש צבא וכאזרח. באיזה שלב קיבלת את ההחלטה שעכשיו אתה חולך לתחום הפוליטי?

אלדד: "ברגע שהחלטתי על בחירות חדשות. עד אז הרגשתי שאני מביא תועלת בבית־החולים, מציליה מפעם לפעם לרפא אנשים, שזו תחושה יוצאת מהכלל. אבל כל הזמן היתה לי תחושה כבדה בגלל דיבוריו של שרון על מדינה פלשתינית. וכאשר ראיתי שהמערכת הפוליטית הולכת לחלק מחדש את הכסאות בבית הנבחרים, ואולי נצליח הפעם לשנות את האיזון ולמנוע ממשלת מרכז־שמאל, זה היה הזמן שהרגשתי שאני יכול לנסות להשפיע. מזה זמן רב הרגשתי שאנחנו מתקרבים לנקודת הכרעה, ואנו לא יכולים להשאיר את גורלנו בידי אנשים שאנו לא סומכים עליהם. אני מרגיש שאם לא נצליח עכשיו לעצור את הקמת המדינה הפלשתינית אנו בדרך לחורבן מדינת ישראל, ולכן כל מי שיכול עכשיו לקום ולעשות משהו – ולעשות משהו זה לא רק לטפל בכוויות בבית החולים – חייב לעשות את זה.

"אי נכון, אפשר ללכת על כיוון חוק־פרלמנטרי כמו שעשיתי בחוג הפרופסורים, במאמרים בעיתון ובהופעות בטלוויזיה, אבל כשהתחושה היא שזה לא מספיק, ואין תוצאות ניכרות לעין או יכולת השפעה אמיתית ברבים האלה, מנסים גם ביוזמים אחרים".

איך נוצר הקשר עם מולדת? למה דווקא מולדת?

אלדד: "זה היה בשבילי האפיק הכי מבעי. אין שום מפלגה אחרת שהיתה יכולה להוות לי בית פוליטי אידיאולוגי חוץ מאשר מולדת. לא שום דבר שהיה יכול להתאים להשקפות שלי, עם סיכוי לבוא לידי ביטוי. אני לא מדבר על מפלגות איזוטריות כמו חירות או ארגונים יותר קטנים, אלא משהו שאכן יש סיכוי שיצבור אלקטורט יותר גדול ויוכל להיכנס לכנסת, ואולי גם לממשלה.

אתה תומך בעיון הטרנספר?

אלדד: "כן, בכל מתכונת ריאלית. במצע האיחוד הלאומי מופיע טרנספר. בני אלון הצליח להכניס זאת למצע המשותף של תקומה וישראל־ביתנו, כך שזה כבר לא רגל של קבוצת שוליים קטנה. מוגדר שם טרנספר בהסכמה לאוכלוסיית הפליטים, כשני מיליון ערבים. במילה "בהסכמה" לא מתכוונים להסכמת הפלים הספציפי, אלא הסכמה בינלאומית רחבה, שתושג בתום מתאר קטסטרופלי כמו מלחמה כוללת באיזור. זה יכול להיות בקרוב מאד, בעקבות מלחמה בעיראק.

בעצם, אתה אומר שיש לך מדיניות שתלויה בקיומה של מלחמה. אין הרבה אנשים בישראל שבליבך משתוקקים למלחמה...

בעיראק. אבל תהיה זו טעות לא להתייחס לתהליכים גיאופוליטיים גלובליים. ארהב כבר רואה את היום שאחרי. היא כבר מתכננת הזזת אוכלוסיות שלמות בתוך עיראק, כדי להפוך את עיראק לקונפדרציה־דמוקרטיה שבה מיעוטים שונים. כדי ליצור משהו יציב בעיראק היא תצטרך להזיז כמה מאות אלפי מונים או שיעים. אני לא אומר זאת מתם. ראיתי כמה ניידות עבודה של הקונגרס בבוקר. זה חלק מהתוכנית לכנס את מנהיגות האופוזיציה העיראקית בוועידה בלונדון או בוושינגטון, ולהוליך רעות כדי לחבין מה רוצים הכודדים הסונים והשיעים, והתבדיתים במיעים שלים בתוך עיראק. לי ברור שמיד אחרי המלחמה כל אחד ינסה לגנוב מהביזון שלו, והאמריקנים מתכוונים לעשות סדר חדש באיזור. הם מבינים שעליהם ליצור קונסטיטוציה של עיראק כדי לייצב את המצב ולהגיע למשטר דמוקרטי, כי זה הכלי היחיד לייצב משטרים לאורך זמן.

"האמריקנים תומכים במדינה פלשתינית, כי נדמה להם שזו התוכנית

> על ההחלטה לעזוב את תחום הרפואה לטובת פעילות פוליטית: "מזה זמן רב הרגשתי שאנחנו מתקרבים לנקודת הכרעה ואנו לא יכולים להשאיר את גורלנו בידי אנשים שאנו לא סומכים עליהם" ♦ על הטרנספר: "זה יכול להיות בקרוב מאד דבר מאד ריאלי, בעקבות המלחמה בעיראק" ♦ על החיים בבית אביו ד"ר ישראל אלדד ז"ל: "עד היום אני לא יודע מה למלא בסעיף 'מקצוע האב'" ♦ על האם בתיה ושיץ ז"ל: "היום אני לא יודע אם היא היתה מצביעה בשבילי או בשביל קלייר"

כנס מקהלות נשים ביישוב חשמונאים

כנס מקהלות נשים ונערות התקיים בשבוע שעבר ביישוב חשמונאים. כנס המקהלות מתקיים פעם בשנה מזה כשבע השנים. המקהלה המארחת הפעם היתה "ניצני בנימין", מקהלת הנערות הייצוגית של מתנ"ס מטה בנימין בחשמונאים בניצוחה של תושבת חשמונאים, רחל וילנר.

הקהל הנשי שגדש את אולם בית הכנסת בחשמונאים הגיע לא רק מחשמונאים אלא גם מיישובי נוף סלמונים, מבוא חורון, יישובי מודיעין וממורח בנימין, ומכל הסביבה, חווה ערב מרשים ברמה מוסיקלית ותרבותית גבוהה. מקהלת "ניצני בנימין" והסולניות רניאלה אדלמן, שונמית קידשנבוים ונעמי רודיך, הציגו ביצועים מרשימים לשירה הישראלית המרשה ("ארבעת ישראל") ושירים מסורתיים בעבריית, לדינו, תיסנית ויידיש. בכנס הופיעו מקהלות נוספות מיש"ע: "צלילי רניאל" מנוה רניאל בניצוחה של מיכל פלדמנס, מקהלת "אוריה" מבית הספר למוסיקה בקרומים בניצוחה של המנצחת והזמרת נעמי טפלו, ומקהלת "שלמות" מבית"אל בניצוחה של רחל וילנר. מהצד השני של "הקו הירוק" הגיעה מקהלה אחת אמיצה – "הר קולך" מפתח תקוה, בניצוחה של תמי גניחובסקי. כמו כן הופיעו צמד רקדניות מבית אל, רבקה אזולאי וסי קרופניק, בליווי תלבושות מסנגון תנ"כי, שהוסיפו נופך אומנותי־חזותי לערב המיוחד. הכנס התקיים בחסות מחלקת התרבות והמחלקה לתרבות תורנית של מתנ"ס בנימין.

חני לוז

חליל רועים ירון, גולשים עדרי הצאן

תופעה חדשה ביו"ש: התעניינות נוטרת בדעיית צאן. 48 אנשים מכל רחבי יו"ש, השתתפו בחודש האחרון בקורס לגידול צאן, שאורגנו הועדה החקלאית של שומרון ובנימין בריכוז של בני זגרון, בשיתוף עם מס"ק בקעת הירדן ובנימין בניהולה של גילה לוי, ומשרד החקלאות.

מטרת הקורס היתה מתן הכשרה מקצועית למתיישבים, המבקשים לעסוק בגידול דעיית צאן ביו"ש. כיום ישנם 15 עדרים ביישובים השונים, מצפון השומרון ועד הר־חברון. "הקמת עדר צאן מחייבת השקעה של חצי מיליון ש"ח, 300 אלף לתשתית (מכבה, גדר והכשרת קרקע) ועוד 200 אלף לרכישת עדר של 200 עד 300 אמהות" – אומר רכז הועדה החקלאית בשומרון ובנימין בני זגרון – "לכן חשוב שאנשים יקבלו את כל המידע המקצועי וכל התשובות המקצועיות, לפני שהם משקיעים סכומים כה גדולים".

בקורס, שהתקיים במכללת יו"ש באריאל, בבית־דגן וכמעלה־אפרים (6 מפגשים בסך הכל), שמעו המשתתפים הרצאות מסובי בעלי המקצוע בארץ בתחומי כלכלה, וטרינריה, הזנה של בעלי חיים, ודעיה. בין המרצים היו יוסי קרסו, מדריך ראשי לגידול צאן במשרד החקלאות, וד"ר נתי גלבוע, מנהל רשות מרעה ארצית.

מלכתחילה יועד הקורס ל־25 איש. בפועל הגיעו כאמור 48 אנשים מעלי, שילה, שבות־רחל, בת־עין, קרומים, שבי־שומרון, ענתות, חוות שרהבר (ליד נוקדים), תפוח, אלון־מורה, תקוע, איתמר, חמרת, גיתית, רוחמה, יפית, תומר, מעלה־ארומים, מצפה תנית, ונציגה מסוריא. כל משתתף שילם 150 ש"ח, עלות סמלית.

סדרת מפגשים בין היישובים נעלה ונילי

למרות הסטריאוטיפים, המפגש מקרב לבבות

זה שנים שאנו, תושבי סלמון, חולפים ביעף על פני נעלה ונילי, ולא יודעים מאומה על תושביהם. עוד לפני שיצאתי עם משפחתי לשליחות חינוכית בחו"ל אמרתי לעצמי, שמצב שכזה לא ייתכן, ושכשאחזור אקים שיתוף פעולה חינוכי עם נעלה או נילי.

ואכן, מזה כחצי שנה חברו להם היישובים סלמון ונעלה לפעילות משותפת, הכוללת ביקורים הדדיים, מפגשים תרבותיים והרצאות במגוון נושאים.

מיצר נעשת חקשרז

יום אחר התקשרתי לסוכירות נעלה והצעתי את הרעיון למזכירה, אשר במקרה היתה גם הרכזת החברתית לעת עתה. היא ביקשה ממני להעלות על הכתב את היוזמה והבסיחה להפנות אותה לגורמים ביישובה. תוך שעה קלה הפקס היה בדרך, וכעבור כשבועיים התקשר אלי מזכיר נעלה, גבי. קבענו זמן למפגש ראשוני, וביום המיועד הגעתי עם רב היישוב, הרב רמי רחמים ברכיהו. המפגש היה לבבי, עם הרבה נכונות לוותר את הכפפה, ולאחריו עשה לנו המזכיר סיור ביישוב תוך כדי היכרות עם דמויות מרכזיות במקום. בפעם הבאה היתה ביקור ראשוני בסלמון, כי צפינו מגבעת נוחה סלמון על גוש רן, וסקרנו את האיזור. לאחר מכן התקיים שיח חברים בביתי.

ונוחלט על מפגש מקרמי להיכרות בין תושבי היישובים. בערב קיצי נאה נעשתה דינמיקה קבוצתית של היכרות. מה שיצא מהערב היא החלטה לקיים מעין "קפה תרבות". תושבים מהיישובים שיש להם נושא מעניין להעביר, יבוא את הפעילות בתורנות.

עד כה התקיימו מפגשים בנושאים שונים: אריאל ארוס הרצה בנעלה רוזקא מהווי עבודתו כפרקליטות מחוז ת"א, וסיכם כיצד המדינה מתגוננת מפני תביעות סרק ובכלל של ערבים כנגד מדינת ישראל. שמענו הרצאה מאלפת בנושא תוכניות המתאר העתידיות של היישובים בעידן של שלום. לפני כחודש התקיימה הרצאה / תצוגה על פרפרים, ועוד חיד נסויה.

ובאשר לעתיד, הרעיון הוא לשמור על רצף פגישות בין היישובים בלא להכביד יתר על המירה (אותה לחודש לכל הפחות), באותה מתכונת: לפני או במהלך חגים, לקיים פעילויות בין הנוער והמבוגרים, כגון קריאה משותפת של מגילת אסתר ומיר לאחר מכן הדיקה, או הפגנגב ביום העצמאות. הועלו רעיונות לטיולים משותפים באיזור, והעיקר – שתהיה "שכנות אחים גם יום" כקרב יישובי בנימין. ראינו שלמרות הסטראוטיפים שיש לכל צד, המפגש הבלתי האמצעי מקרב בין הלבבות. ואולי עוד ישובים בבנימין ובכלל ייפגשו אלו עם אלו בפורומים שונים, ועם ישראל יהיה מאוחד.

ריזגן שלמון, שלמון

מיגרון בת שנה

מיגרון כבר בת שנה. ביום אדר אשתקד נכנסו המשפחות הראשונות לראשוני המקרוונים, סמוך לכביש 60 בין מסגות ובית־אל – וכאן גדל המקום והתפתח ללא זיכר. 34 משפחות גרות במקום, ולהם 45 ילדים – כן ירבו. במקום פועלים מעין עד גיל 3, בית־כנסת הנראה כמבנה קבע של ממש, משחקיה, סניף של הספריה המסגות, מרפאה של קופת־חולים לאומית, ועוד. מיישוב כבר חושבים על חגיגות יום השנה שייערכו בקרוב.

אלבום האיוולת - הכתובת היתה באויר

אפשר לשמוע שוב את פנחס ולרשטיין, ראש המועצה, מתחנן לממשלת רבין־פרס לא לתת רובים לערפאת, ואת שמעון פרס לועג לתחנונים הללו

בפרוס שנת העשור להסכם אוסלו הפיקה מחלקת הרשות של עדרן 7 מסמך תקשורתי ייחודי: תקליטור המתעד את האופן שבו סיקרה המהלכה את תהליך אוסלו, ומצביע על הבדלי הגישה העיתונאית לתהליך בין עדרן 7 לבין כלי התקשורת האחרים בישראל. מהתקליטור עולה שמשלהי קיץ 1993 ועד שלהי קיץ 2000, שודרו בעדרן רדיו מוכפש זה הערכות [illegible] שתהליך אוסלו אינו תהליך שלום, אלא מבוא למלחמה. ביומני האקטואליה שלו הוצגו לקברניטי התהליך ולתומכיו שאלות שכמעט ולא הוצגו להם בשאר הערוצים. כתבות ודברי פרשנות תיארו את [illegible] החימוש הפלשתיני לקראת יום פקודה. הם מילאו [illegible] חודרים שנפערו בתמונת הביטחון התקשורתית הכללית של "תהליך השלום". אנשי הערוץ לא המתינו לפרוץ אינתיפאדת אל־אקצה כדי להצביע על היקף תופעת ההסתה בכלי התקשורת הפלשתיניים. מומחים בנושא זה, שבהם הסתייעה העיתונות הישראלית רק אחרי פרוץ הקרבות, היו מוסרים למאזיני הערוץ עוד הרבה לפני המלחמה, כפי שהתקליטור מוכיח. מעבר לכך, כתבי ערוץ 7 היו פה למחאת ציבור גדול, שקולו בקושי נשמע בתחנות השידור הממשלתיות. הללו התמזגו בתפאורת השלום והליהיה בסדר" שעיצבה הממשלה ראו.

אפשר לשמוע בתקליטור את פנחס ולרשטיין, ראש המועצה, מתחנן לממשלת רבין־פרס לא לתת רובים לערפאת, ואת שמעון פרס לועג לתחנונים הללו וטבטיח שלעולם לא תהיה מדינה פלשתינית. אפשר לשמוע גם את אהוד ברק מתחייב שלא יוותר אפילו על 50 אחוז משטחי יש"ע או את ראש עיריית נתניה מבריז, ביום הנסיגה מקלקיליה וטוליכרם, שהנסיגה אינה מסכנת את בטחון עירו. כמו כן מובאות הקלטות ארכיון מאלפות של יצחק רבין, בנימין נתניהו, יוסי שריד, רחבעם זאבי, נתן שגב, עמוס עוז ואבישי רביב. יש גם שני שירי מחאה נגד אוסלו, עצובים מאוד בפרספקטיבה היסטורית.

לתקליטור מצורף ספרון מהודר (96 עמ') המכיל את תכתובת קטעי הארכיון הקישור, לנחיות המשתמש.

ניתן להשיג בעדרן 7, 02-9974693/4, 058-319820 (תגי סגל), 053-402805 (קובי סלע)
דוא"ל: hadashot@a7.org

שידורי עדרן 7 בעידן אוסלו

דירה למכירה
בנוכב יעקב, 6 חדרים, כרטים:
055-210198, 02-9973639.

מתכשת כסנתר יד שניה (לאסירה)
עבור ניצולת שואה הזקוקה להרכיב וחיזוק
נכשי באמצעות נעיה ומוזיקה.
ברנה (עלי) 02-9974319, 056-771103.

בראיון בכורה כחבר־כנסת:

אני לא אומר שצריך לגרש את הערבים מארץ ישראל. אבל הם צריכים לקבל שהם גרים במדינה יהודית ציונית. שהדגל שלנו הוא כחול לבן וההמנון שלנו הוא "התקוה". והערבי תושב הארץ צריך לקבל את העובדה שלעולם זו תהיה מדינת העם היהודי ולא מדינת כל אזרחיה. המשמעות של זו קיום בארץ. שלא קורה ולא יקרה כנראה לעולם. הוא רעיון נכון מבחינתי.

ויבריל"א יצחק שמיר. אמו, בתיה ושיק, עובדת סוציאלית במקצועה, היתה פעילה בנוסא זה שנים רבות בעיריית ירושלים, לצידו של טדי קולק. אחותו הגדולה, נעמה, הלכה בדרכי האם וגם היא היום עובדת סוציאלית. אריה עצמו נולד שנתיים אחרי קום המדינה, בתש"י, 1950. בחיותו בגיל 3 עברה המשפחה מת"א לירושלים, אחרי שואבא הצליח לקבל עבודה. שנים רבות מבלה המשפחה מצוקה כיתן שכר־דירה, משיקולים פוליטיים ומחשבונות העבר, הריח אותו מכל מקומות עבודתו והורה למשרד החינוך שלא להעסיק אותו כמורה. ישראל אלדד התפרסם בעיקר כאיש הגות, פובליציסט ופילוסוף, ארם שנשקו העיקרי הוא העט שבידיו. "אחד הקסמים הבי גדולים שלי בילדות היה כשהייתי צריך למלא טפסים בבית־הספר", מספר אריה, "הייתי צריך למלא את מעיף "מקצוע האב". עד היום אני לא יודע למלא את המעיף הזה. אצל אמא שלי זה היה קל יותר. היא היתה עובדת סוציאלית מלימודיה בפולין. שנים רבות היא היתה מפרנסת המשפחה, כי לאבא לא היתה עבודה. היא היתה עובדת סוציאלית בעיריית תל־אביב, ואחר־כך בירושלים. עד יום מותה בגיל 87 לפני חצי שנה היא עוד היתה פעילה בהפעלת אירגוני מתנדבים וכדומה".

המשפחה התגוררה כל השנים ברחוב אברבאנל 30 בשכונת רחביה. "שכונה מאד מעניינת בגלל ההרכב האנושי שלה", אומר אריה אלדד, "לכל אחד מתושבי השכונה היו לפחות שני תארי רוקטור וכלב אחד. הרבה פחות מזה ילדים. השכונה היתה מרתקת בגלל המפגשים ליד פחי הזבל. השכן בחלון ממול היה פרופ' גרשום שלום. אבא שלי והוא היו נפגשים כשהם היו הולכים להוריד את הזבל. בגלל זה הורדת זבל נמשכה לפעמים שעתיים –שלוש, כי הם היו נפגשים ליד הפחים והסמדה המקודית של היצאה מרבית נשכחה.

"ברחוב אברבאנל יכולת לפגוש את נשיא המדינה יצחק בן־צבי ספטיל, כשעשרה מטרים מאחריו הולך שומר. מי חשב אז על מאבטחי שב"כ הנשיא היה גר בצריף בשכונה, שהיום שוכן בו 'יד יצחק בן־צבי'.

"למרות שמנסים להרכיב שמות תואר כמו נסיכים או אצולה", אומר אריה אלדד, "האנשים שאני הכרתי היו נסיכים בהיבט אחר: הם ינקו את האידיאולוגיה, אז – רפוסי החשיבה, מהדיהם. זו בוודאי לא היתה אצולת ממון. כשהגעתי לארה"ב לראשונה בגיל 11, לבקר את אמא שלי שלמדה או עבודה מ[illegible] באוניברסיטת קולומביה, קרובי המשפחה הסתכלו עלי במבט מחד וישר לקחו אותי לקנות לי בגדים, כי כנראה נראיתי כמו איזה [illegible].

זו היתה אצולה אינטלקטואלית...

אלדד: "נכון, אבל יחד משהיא העניקה זכויות, היא העניקה חובות. העולם שלתוכו גדלתי היה עולם של ספרים וקריאה וכתיבה, והרצאות והגות".

"הסתרת שיש לך דירה באופירה"

אריה למד בגימנסיה רחביה 12 שנה, ואחר־כך הלך ללמוד רפואה בחלק מהעתודה האקדמאית. בגיל 19 עשה טירונות וקרס חובשים, כעתודת חובשים למקרה של מלחמה עד שיגמרו את לימודי הרפואה. עם פרוץ מלחמת יום־הכיפורים גויים למילואים ושירת כחובש בתעלה.

אחרי שסיים את לימודי הרפואה שירת כרופא גדודי ואחר־כך רופא חטיבתי בבקעת הירדן. המשפחה התגוררה אז במושב המרה. בשנת 1977, בעקבות תפקיד ורש בצבא, עברה המשפחה לאופירה שכרדום סיני. "זו היתה אחת השנים היפות בחיי", הוא נזכר, "שימשתי שם כמנהל מפקד הרפואה הפיקודי, ובגלל שלא היה מפקד רפואה פיקודי טרא היה איש מילואים) עמדו לרשותי ג'יפ צבאי וכל הזמן שבעולם להסתובב באיזור".

את אופירה עזבו כשהתפקיד הסתיים. אבל בינתיים הגיע נשיא מצרים סאדאת לביקור בישראל, ונפתח התהליך המדיני שהביל להסכם שלום בין שתי המדינות – ולנסיגת ישראל מכל סיני – כולל אופירה, שחזרה

קצין רפואה ראשי, בראש משלחת הרפואה לשוויץ שנפגעה ברעידת אדמה

שהבי קל לבצע, בגלל עמדת מדינת ישראל. אם ממשלת ישראל תציג תוכנית אחרת, האמריקנים יגמו תוכנית אחרת. הכל תלוי בעמדת מדינת ישראל. כשמדברים על דמוקרטיזציה, הרי הרוב בירדן הוא פלשתיני, ולכן ירדן היא המדינה הפלשתינית. אם יש לפלשתינים מדינה בירדן, הפתרון המוסכם הוא יישוב הפליטים בירדן. רוב אוכלוסיית עזה הם פליטים, לפי נתוני אונר"א. עוד מיליון ערבים ביו"ש הם פליטים. אותם צריכים ליישב במדינה הפלשתינית – בירדן".

מה כותבים בסעיף "מקצוע האב?"

הראיון עם אלדד מתקיים בבית הדיר בשכונת רחביה, בית שהתרוקן לפני כחצי שנה עם פטירת האם בתיה ז"ל. אריה אלדד נולד למשפחה מפורסמת מאד: אביו, ד"ר ישראל אלדד ז"ל, היה מפקדי הלח"י בשנים [illegible] קום המדינה, לצדם של נתן ילין מור ז"ל

לשמה הערבי – "שארם ארשיים".

"לפני כמה שנים", נזכר אריה, "כשהתחלתי לבנות בית בכפר ארומים, הלכתי לקבל משכנתא. כשאתה מקבל משכנתא אתה צריך להצהיר על הדירות שברשותך. קיבלתי מכתב שאני צפוי לעמוד לדין, כי הסתרתי את העובדה שיש לי דירה באופירה, באשקובית 3\23. זה היה חמש או שש שנים אחרי שהחזירו את סיני. כתבתי מכתב בחזרה: "מדינת ישראל היקרה, אילו שכחת – אבל אופירה כבר לא קיימת". לא ענו לי, אבל גם לא הסריחו אותי יותר. בנראה איזה פקיד מגא כתובת, והחליט שזה שלי".

לכפר ארומים עברה המשפחה ב־1983, בסוף השירות שלו בלבנון. בהמשך שירותו התמחה בכירורגיה פלסטית בבית החולים "שערי צדק" בירושלים, כאשר במקביל הוא מבהן כרופא אוגדתי. התוכנית המקודית היתה שישרת באוגדה בבקעת הירדן, הממוקמת במעלה אפרים. אבל בין סיכום הראיון להתייצבותו באוגדה היא שינתה סתבת לעליי שממודת לביידות. זה היה לפני 20 שנה, במלחמת לבנון. שנה שירות בלבנון. אחר־כך השלים את ההתמחות בטיפול בכוויות, כולל שנת לימודים באנגליה. מכאן ואילך המשיך לסמל במסלול רפואי־צבאי, תחילה כרופא בבית־חולים, אחר־כך ראש ענף רפואה, מפקד רפואה פיקודי בפיקוד המרכז, סגן קצין רפואה ראשי והתפקיד האחרון, בראש הפירמידה – קצין רפואה ראשי. ביוני 2000 נפרד מהצבא, כשהתפקיד הבא כבר ממתין לו: מנהל מחלקת כירורגיה פלסטית (כוויות) בבית החולים הרסה. כיתן שזכה במכרז אבל עדיין היה בשירות צבאי, סיגו בינתיים ממלא מקום. שבוע אחרי שהשתחרר ופשט מדים התחיל לעבוד בבית־חולים הרסה עידכנים, תפקיד שאותו עזב רק השבוע, לטובת חברות בכנסת ישראל. "אני מרגיש שזכיתי במסלול צבאי מעניין שהעניק לי הרבה מאד", הוא מסכם את חייו הרפואיים.

בגין לא רצה את אבא שלי מאותה סיבה ששרון לא רצה את האיחוד־הלאומי

בוא נחזור לנושא הפוליטי. גם אבא שלך [illegible] סעם אחת לרוץ לכנסת, ברשימה עצמאית, ונכשל

אלדד: "זה היה בשנת '69, ברשימת ארץ־ישראל, שסימנה כן, כמו האותיות ששימשו עכשיו את שרנסקי. היו חסרים לו כמה אלפי קולות להיכנס לכנסת. זה היה [illegible] הראשונות אחרי מלחמת ששת הימים, כשהתנועה למען ארץ ישראל השלמה קמה כתנועה רחבה וכה אנשי רוח כמו הזו אלתרמן ואחרי צבי גרינברג וגם הרב נריה. אבל לא היה לה ביטוי פוליטי, ולכן לא היתה לה השפעה פוליטית, עד שהיא הלכה והתפוררה. אבא שלי עוד ניסה לנצל את המומנטום הזה של התעוררות לאומית רחבה. הוא הקים רשימה עצמאית, ולא הצליח".

באותה שנה עמיתו לפיקוד על לחיי, יצחק שמיר, הצטרף לחירות ונבחר לראשונה לכנסת. למה אבא שלך לא הצטרף לחירות?

אלדד: "הוא לא היה בעני להצטרף לחירות, וחירות לא היתה בעיה לקבל אותו. היו לו מספר פגישות עם בגין, ובגין לא רצה אותו, בדיוק מאותה סיבה ששרון לא רוצה עכשיו את האיחוד הלאומי בממשלה. הוא לא היה צריך מישהו שיוכיח לו כל הזמן מי הוא באמת, שיעמת אותו מול האידיאות המקוריות שלו".

אבל בגין של אותן שנים עוד החזיק בעמדות של ארץ־ישראל השלמה, של סיפוח יהודה ושומרון לישראל.

אלדד: "חרות של מנחם בגין (לא של קליינר) הלכה ויותרה על ארץ־ישראל במשך 50 השנים האחרונות. משתי גרות לירדן להשלמה רה־פקטו עם הקו הירוק, והחזרת סיני למצרים".

הוויתור על שתי גרות לירדן נבע מריאליזם. הרי גם אותך אפשר להאשים כיום שויתרת על שתי גרות לירדן, בעצם התצעה שלך לקיום את המדינה הפלשתינית בעבר הירדן המזרחי...

אלדד: "עוד לפני שחרות עלתה לשלטון, היא ויתרה על שאיפותיה הלאומיות בירושלים, בחברון, בשכם. תקרא את המאמרים בעיתון "חרות". כשהוקם גח"ל והם התחילו לראשונה לבנות את עצמם כתנועת שלטון, הם התחילו לקפל את הדגלים של קריאה לממשלת ישראל לשחרר בכוח את שטחי המולדת, כמו שקראו בשנים הראשונות למדינה. אם לא היתה מתרחשת מלחמת ששת הימים, בגין לא היה קורא לשחרר את יו"ש".

ומכל זאת, בעשור שבין מלחמת ששת הימים לעלייתו בגין לשלטון, חרות היתה המשלבה הזחדרה שקראה במצע שלה לסיפוח מלא של יו"ש. למסריל למשל לא היה מעיף כזה במצע שלה...

אלדד: "נכון. אבל העיקרון שקבע בגין של אוטונומיה לערבים, והחזרת סיני למצרים עד גרגר החול האחרון, אלו זרעי הפורענות שאנו רואים עד היום".

את רעיון האוטונומיה הוא לקח מז'בוטינסקי...

אלדד: "העיקרון של אוטונומיה אולי נלקח מז'בוטינסקי, אבל ז'בוטינסקי כתב אותו כשהיינו עם כלי ארץ, כשהוא היה צריך להציע איזשהו פתרון של חלוקת סמכויות בארץ. נדמה לי שאם ז'בוטינסקי היה חי אחרי מלחמת ששת

הימים, הוא לא היה חוזר על הצעת האוטונומיה שלו, אלא מציע ארגון של עם ישראל בארצו". **ז'בוטינסקי גם כתב את "שם יגורו בן ערב, בן נצרת ובני..."**

אבא שלי לא היה בעד להצטרף לחרות של בגין. וחרות לא היתה בעיה לקבל אותו. היו לו מספר פגישות עם בגין. ובגין לא רצה אותו. בדיוק מאותה סיבה ששרון לא רוצה עכשיו את האיחוד הלאומי בממשלה. הוא לא היה צריך מישהו שיזכיר לו כל הזמן מי הוא באמת. שיעמת אותו מול האידיאות המקוריות שלו

אלדד: "יגורו בוודאי. הם יכולים לגור גם עכשיו. אני לא אומר שצריך לגרש את הערבים מארץ ישראל. אבל הם צריכים לקבל שהם גרים במדינה יהודית ציונית, שהדגל שלנו הוא כחול לבן וההמנון שלנו הוא "התקוה". והערבי תושב הארץ צריך לקבל את העובדה שלעולם זו תהיה מדינת העם היהודי ולא מדינת כל אזרחיה. כשהעיקרון הזה יהיה מקובל עליו, כאן יגורו בן ערב בן נצרת ובני כמה שהם רוצים. המשמעות של זו קיום בארץ, שלא קורה ולא יקרה כנראה לעולם, הוא רעיון נכון מבחינתי. אבי הגדיר זאת בבחירה שנתן יהושע בן־נון לעמי כנען: מי שרוצה להשלים ישלים ויישאר, הרוצה לצאת ייצא, הרוצה במלחמה יקבל מלחמה".

אומרים שלאמא שלך היו רוזקא דעות שמאלניות...

אלדד: "הבלים. היא היתה מאד רחוקה מהפוליטיקה. היא עסקה בפרט, וגם אחותי עוסקת בפרט. זה מיתוס של התקשורת. אמא שלי היתה ארפוליטית באופן מוחלט. אף פעם לא היה בבית ויכוח פוליטי. כשיש שני קסמים יש ויכוח. אצלנו היה איש אחד שהיה דומיננטי בתחום הפוליטי והאידיאי, ואמא שלי שלא עסקה ולא התעניינה בזה.

"לאחר מותו של אבא, אני לא יודע אם אמי היתה מצביעה היום בשבילי או בשביל קליינר. היא הקפיצה את עמדותיה. היא הרגישה שהיא צריכה לתפוס את החלל שהוא השאיר. נכון שבעבר היא הצטרפה לסיעת "ירושלים אחת" של טדי קולק בעבודה, אבל היא עשתה את כבעלת מקצוע. העיתונאים אהבו לטפח את העניין שהיא הלכה עם טדי קולק, אבל היא שנאה את מפא"י שנאה מוחלטת, ברמה האישית. הם רדפו את אבא שלי, או היא שנאה אותם".

שאלה לסיום: באילו תחומים תרצה להתמקד בכנסת, מעבר לתחום הפוליטי?

אלדד: "התחום הפוליטי יהיה זירת הפעולה העיקרית שלי. גם לאופוזיציה יש תפקיד חשוב ביצירת דעת קהל, גם ביצירת יוזמות, כדי להטמיע את העקרונות שאנו מדברים עליהם כתוכנית אמיתית. כל נושא אחר שאוכל לתרום בו – ביטחון, רפואה, הערכות מדינת ישראל למצבי חירום, אלו דברים שעסקתי בהם בעבר – אני מקווה שאוכל לעזור בהם גם בכנסת".

שדה התעופה בעטרות הפך למוקד של הפרות סדר

שדה התעופה בעטרות, שנסגר עם פרוץ מבצע "חומת מגן", משמש בתקופה האחרונה מוקד לעימותים ולהפרות סדר של פלשתינים כלפי כוחות הביטחון שבמתחם שדה התעופה. בפעילות של משטרת בנימין וצה"ל, נעצרו שלושה פלשתינים בחשד ליידוי אבנים, השלכת בקת"בים והתקהלות בלתי חוקית מול חיילי צה"ל במקום. בחקירתם הודו העצורים בעשרות מקרים של יידוי אבנים והשלכת בקת"בים לעבר כוחות הביטחון, והפלילו כ־20 חשודים נוספים. לדברי מפקד תחנת משטרת בנימין, סג"צ יצחק רחמים, תינתן בקרוב עדיפות בפעילות המשטרה למעצר החשודים הנוספים.

תושב ג'ילזון נעצר כשברשותו תמונות של ראש הממשלה ובניו

תושב הכפר ג'ילזון נעצר כשבחיפוש על גופו נתפסו תמונות של ראש ממשלת ישראל שרון ושני בניו. בחקירתו על ידי רפ"ק יוסי מוד ממשטרת בנימין, הודה החשוד כי הוא שייך לארגון הג'יהאד האיסלאמי וכי היה במווטנו לפגוע בראש הממשלה ובבניו. החשוד נעצר במתקן העצורים בעופר, וביומים הקרובים יועבר תיקו לבית המשפט הצבאי בבית אל לשם הבאתו לדין.

נחשפה מעבדה לזיוף קלטות

בפעילות של תחנת בנימין, בפיקודו של רפ"ק יגאל כהן, נחשפה מעבדה לשכפול וזיוף קלטות בכמות מסחרית ובצורה מסיבית. המפעיל הועבר לאחרונה משטח A לשטח B מתוך כוונה שישראלים יגיעו ויזמינו קלטות מזויפות.
במהלך הפעילות נתפסו 3002 קלטות וידיאו מזויפות, 1,000 קלטות וידיאו בשלבי זיוף, 200 קלטות מסטר לשכפול, ו־100,000 עטיפות מצולמות. תוך כדי פעילות המשטרה הגיעו למקום לקוחות – אב ובנו, לקבל סחורה מזויפת שהזמינו מבעל המפעל. שלושה חשודים נעצרו. זהות בעל המפעל הפלשתיני ידועה, אך הוא טרם נעצר.

אינטרנט וקפה

בכפר חיזמא נתפסו בפעילות של משטרת בנימין ומג"ב עשרה מחשבים חדשים בבית קפה "אינטרנט קפה". המחשבים חשודים כגנובים מתחומי הקו הירוק. בעל בית הקפה, שהתקשה לתת הסבר אודות הרכוש שנתפס, נעצר להמשך חקירה.

חקירה נגד פעילת שמאל על הפרת צו אלוף בכניסתה למוקטעה

משטרת בנימין פתחה בחקירה כנגד פעילת השמאל נטע גולן, בחשד להפרת צו אלוף האוסר כניסת ישראלים לשטח A. על פי החשד, בחודש אפריל 2002 השתתפה החשודה בהפגנות באזור רמאללה, והתבטאה עם הפלשתיינים במוקטעה בזמן תמצור.
בתום חקירתה שוחררה גולן בערבות, ובכוונת משטרת בנימין להעביר את התיק להביעה לשם הבאתה לדין.

80 פלשתינים נעצרו בחודש האחרון בבנימין על נהיגה ברכב בעל לוחית ישראלית

צו האלוף האוסר על פלשתינים לנהוג ברכב ישראלי בעל לוחית זיהוי ישראלית ללא היתר, נאכף באופן מסיבי על ידי משטרת בנימין, בפיקודו של רס"ם התחנה, רב פקר שלומי שגיא. במהלך חודש ינואר נעצרו מסיבה זו 80 פלשתינים, כ־15 מהם נעצרו ונבלאו ותיקם הועבר לטיפום בבית המשפט הצבאי בבית אל. יתר החשודים שוחררו בהפקדה כספית. לדברי מפקד תחנת בנימין, סג"צ יצחק רחמים, משטרת בנימין תאכוף את החוק גם כנגד הישראלים הנוהגים את רכבם לפלשתינים.

דאחים תתאומים דתחזו לאחרים

פלשתיני כבן 24, תושב לובאן שרקייה, שנעצר בציר 60 בסמוך לבית אל, בעת שנהג ברכב בעל לוחית זיהוי ישראלית ללא היתר ובניגוד לצו אלוף הפיקוד, הודה בחקירתו ונכלא בבית מעצר שבתחנת בנימין. למחרת התייצב אחיו במשטרה כדי לשחרר בערבות. במהלך החקירה התברר שהעצור ואחיו התחזו לאחרים במטרה להעלים את זהותם האמיתית מהשוטרים. מדובר באחים תאומים תושבי לובאן שרקייה, ושניהם נעצרו בחשד להתחזות לאחר ולהכשלת שוטרים בתפקיד.

700 רכבים גנובים

נמשכת גניבת רכבים מתחומי הקו הירוק והעברתם לשטחי איו"ש. משטרת בנימין תפסה במהלך חודש ינואר כ־80 רכבים גנובים בתוך שטחי הרשות הפלשתינית, ונעצרו כ־15 חשודים בגניבת הרכבים, בפעילות משותפת עם צה"ל ומערך הזבלה באיו"ש. במשך השנה נתפסו עד כה כ־700 רכבים ונעצרו עשרות חשודים.

האב אנס את בנותיו המאומצות במשך שנתיים

משטרת בנימין, בפיקודו של פקד יובל שמאל, פתחה בחקירה בחשד לשורה של עבירות מין בתוך המשפחה באחד מן הישובים הישראלים שבגזרת מטה בנימין.
מחקירת בנות המשפחה, בנות 12־15, עולה כי במהלך השנתיים האחרונות ביצע בהן אביהן המאמץ שורה של מעשים מגונים ומעשי אונס.
כחשוד במעשה נעצר אב המשפחה, בשנות ה־40 לחייו, בעת שהסגיר את עצמו במשטרת תל־אביב. בחקירתו על ידי שוטר משטרת בנימין הודה החשוד בביצוע העבירות המיוחסות לו, וכן באירוע נוסף שנחקר לפני כחצי שנה.

בפעם הרביעית נעקרו ונגנבו שתילי זיתים מאותה חלקה באחיה

ארבע פעמים בתוך החודש וחצי האחרונים נעקרו באישון ליל שתילים מחלקת זיתים השייכת לאחיה. בכל פעם נעקרו ונגנבו כמאה עצי זית צעירים. נששים, אנשי משטרה ומחלקת הביטחון, הוזעקו למקום והתחקו אחר העקבות, שהובילו בכל פעם אל הכפר ג'לוד, שם לא נמצא דבר - ככל הנראה הועמסו השתילים על רכב והוסעו הרחק.

מאות שתילים נעקרו ונגנבו

נערים וחיילים ביישובים בבנימין נעצרו כשברשותם סמים

כעשרה נערים בגילאי 13־16 מישובים ישראלים בגזרת בנימין, נעצרו כשברשותם סמים מסוגים שונים, על ידי צוות פקחי נוער בנימין [illegible]ודו של רס"ר מוטי טל. בחקירתם הודו הקטינים בשימוש בסמים לצריכה עצמית, והפלילו קטינים נוספים, ביניהם חיילי צה"ל המשרתים באותם ישובים. משטרת בנימין שיתפה את מצ"ח, ובעקבות חקירתה נעצרו מספר חיילים בחשד לשימוש ולהחזקת קטינים לשימוש בסמים.

סמים סביב המשפחה

בפעילות של יחידת פקחי הנוער של משטרת בנימין באחד הישובים שבגזרת מטה בנימין, נערך חיפוש בביתה של קטינה בת 15 בחשד לשימוש בסמים. במהלך החיפוש נתפסו סמים וכלי עישון בבל אחד מן החודרים של אחיה, אחד מהם - חייל.
האחים נחקרו, הודו בעבירות המיוחסות, והפלילו אחרים שזהותם ידועה, ושוחררו בערבות בתום החקירה.

אביסה איכותית

400 רחחת תנועה נרשמו בחודש האחרון בבירים הראשיים בגזרת תחנת משטרת בנימין, הרשיונותיהם של 30 נהגים נשללו ל־30 יום על־ידי קצין משטרה מוסמך. העבירות ה"מובילות": נסיעה בשוליים, עקיפה תוך סיכון, אי ציות לתמרור עצור, מהירות מעל המותר, נהג חרש ללא סלווה.

מרפאת שיניים "אריאל"
יוצאת במבצע מדהים לתושבי בנימין:
מנוי לשנה, בתשלום 100 ש"ח לחודש בלבד,
הנותן טיפולי שיניים משמרים ללא תשלום:
◀ בדיקות ◀ ניקוי אבן
◀ צילומים ◀ טיפולי שורש
◀ סתימות ◀ עקירות
בנוסף ניתנים 10% הנחה
על טיפולי פרוסטיקה ושיקומים בלליים.
לכרטיס נוסף ולתיאום תור ללא תשלום: 02-5711980
ד"ר שי פורסל, מומחה ליישור שיניים ולסתות.

בברכה, ד"ר אריאל שרשן, D.D.S.
פארק סנטר, רח' המרפא 1, הר חוצבים, ירו
טלפקס: 02-5711980

העולים לא לבד

השירות הפסיכולוגי החינוכי

השנה הוקמו שלושה מרכזי קליטה בבנימין – בבוכב יעקב, בכוכב השחר ובעלי, שבהם נקלטו בסך הכל כ־50 משפחות. פרוייקט מרכזי קליטה בבנימין החל לפני מספר שנים, על ידי שלום וליאת ואך מעלי. רובם הגדול של העולים מגיעים מצרפת, וכמה משפחות מגיעות גם מארצות הברית וממקסיקו.

כדי לגבש קבוצה של עולים, נוסע מר שלום ואך לצרפת בתדירות גבוהה, ומנסה בעזרת הרצאות, שבתות ועוד, לספק סיבות ליהודי צרפת לעלות לארץ, ובמיוחד לבנימין.

במאמר זה רצינו להתייחס להיבטים השונים של העליה לארץ, ולהביר לכם את הצוות שעובר עם העולים ועוזר להם להיקלט.

אחד מסימני הייחוד של מדינת ישראל הוא היותה מדינה צומחת, לא רק באמצעות הדיבוי הטבעי שלה, אלא גם בזכות היותה מדינה הקולטת את בני עמה היושבים מחוצה לה. קיימת בישראל מודעות חזקית, מוסרית ומוסדית, המנסה להקל על העולים את חבלי הקליטה.

וכמו כל מעבר מסוג זה יש בה איפיונים של משבר, המכילים פוטנציאל של סיכוי לצמיחה וגדילה, בצד סיכון לנסיגה ולכישלון.

העולה עובר תהליכי שינוי בכמה מרכיבי הזהות שלו:

☆ באורח החיים: שינוי בהרגלים, בנהגים ובמנטליות תרבותית. עקב הבדלים בערכים ובאורח החיים, עלול העולה למצוא את עצמו במצבים בהם הוא אינו מבין את המנטליות והמנהגים בסביבתו.

☆ שפה: חקושי של השפה הינו מחסום מאוד משמעותי בתהליך הקליטה של העולה. הוא פוגע ביכולת התקשורת המילולית עם הזולת, ומביא לפגיעה בכל רמות התפקוד של העולה, כולל אפילו בתפקודי יומיום פשוטים, ולכן הוא גורם להרבה תסכולים.

☆ הסביבה החברתית: העליה ארצה כרוכה בפרידה מבני משפחה, מחברים וגם ממסורות חברתיים מוכרים. כתוצאה מכך נפגעת תחושת השייכות החברתית. בתחום זה, מרכז הקליטה מאוד עוזר לתחושת השייכות לקבוצה.

☆ תעסוקה ומצב כלכלי: מקצועו של ארם ועיסוקו הינם מרכיבים חשובים בזהותו. העליה מחייבת ירידה ברמת התפקוד המקצועי והכלכלי.

ארבע שלבים

בספרות מדברים על ארבעה שלבים בתהליכי החגירה:

☆ שלב האידיאליזציה: שלב זה עשוי להתחיל זמן מה לפני העליה, ונמשך בדרך כלל בין מספר ימים לכמה חודשים. השלב מתאפיין בראיה אידיאלית של ארץ ישראל, והעולה רואה את המעבר כ"פתיחת דף חדש". הוא מצפה להשתחרר ממגבלות סביבתו הקודמת. אצל עולי צרפת, העליה היא התגשמות של חלומות, חיבור בצורה מלאה יותר ליהדות, ורצון לגדל את הילדים בארץ ישראל. השלב מתאפיין בחוסר מציאותיות וב"ריחוף".

☆ שלב הביקורת: בשלב זה העולה מגלה שלא כל ציפיותיו מתגשמות. הוא עדיין מייחס את המגבלות לסביבה, ולכן יכול לצבור תסכולים וכעס. כתוצאה מכך הוא יכול למתח ביקורת כמעט על כל דבר. לעיתים מופיעה אידיאליזציה של ארץ המוצא.

☆ שלב התסכול: העולה נעשה מודע בהרגה למגבלותיו. מופיעה הרגשה של חוסר אונים במקום כעס. בתחילת הגעתו לארץ, העולה מקבל הרבה עזרה מהחברה הישראלית עמרכז קליטה, עזרה כלכלית. אך בסוף התקופה הזו, לחברה יש ציפיות שהעולה ישתלב הכי מהר שאפשר.

☆ שלב ההשתלבות: בשלב זה העולה מרגיש שייך לארצו החדשה, למרות הסרוטותיה ולמרות הגשמה חלקית בלבד של שאיפותיו. הוא עוסק באינטגרציה של מה שהוא בחר לשמור מתרבות מוצאו ומה שבחר לאמץ מהתרבות החדשה, ומגיע להגדרה מחדש של זהותו. השלב הזה מוגדר כתהליך אין סופי.

יש לציין שקיימים הבדלים בתהליכי הקליטה לפי תרבות המוצא. ככל שהשינוי התרבותי גדול יותר, כך תהליך הקליטה מורכב וקשה יותר. כשעולה משפחה, כל פרט שכתובה עובר את המשבר התהליך הקליטה באופן ובקצב משלו, כתוצאה מאישיותו ומהשלב בחיים בו הוא נמצא. ככל הנראה, ילדים בגיל גן או בי"ס יסודי עשויים להשתלב בקצב יותר מהיר, כי מנגנוני ההסתגלות הפסיכולוגיים שלהם גמישים יותר. למרות זאת, גם הילדים נתקלים בקשיים בהתחלה: לשבת בכיתה, לא להבין מה מדובר, קשיים של תקשורת חברתית ותקשורת עם המורים, מעמד בכיתה. גם ילדים שהיו תלמידים טובים בחוץ לארץ צריכים עכשיו להתמודד עם קשיים ותסכולים.

> כחמישים משפחות של שלום נקלטו בשנה האחרונה ביישובים בבנימין. העליה הינה מעבר חד, ובה איפיונים של משבר, שאותם ניתן לחלק לכמה שלבים.
> בבנימין שבר צוות גדול כדי להבטיח קליטה מוצלחת: החל מרכזי הקליטה ביישובים, דרך פסיכולוגים דוברי שפות האם ומורים מגשרים

נעדרים בגיל ההתבגרות עלולים לעבור את משבר העליה באופן קשה יותר, שכן השינוי המתחולל בסביבה החיצונית, הנובע מן העליה, מיתווסף לשינויים הפנימיים. השייכות החברתית גם מאוד חשובה בגיל זה, והמעבר גורם למשבר בתחום הזה, שכן לפעמים מאוד קשה למתבגר למצוא את מקומו בחברה החדשה. לעיתים הדבר קשור לעובדה שלא תמיד המתבגר עולה ברצונו לארץ.

עובדים על זה

צוות גדול בבנימין עובד כדי לעזור לעולים בכל שכבות הגילאים השונות להיקלט. שלום וליאת ואך, כמו שהזכרנו קודם, עובדים על החלק ה[illegible]. מבל ישוב עובדים רכזי הקליטה על הקשר עם משפחות העולים, ומסייעים להם בכל מה שקשור לפניות ארמיניסטרטיביות, מציאת משפחות מאמצות, ובעיקר הם אוזן קשבת לכל הקשיים בהן נתקלות המשפחות.

בבתי הספר והגנים עובד מורה מגשר בחלק הארגוני של העבודה בתוך הממגרות החינוכיות: מערכת של שעות אולפן, שעות של שיעורים בכיתה, שעות בנות שירות, וקשר עם הנהלת ביה"ס ומורים. מורות באולפן עוברות כמעט כל יום כדי לקדם את הילדים בתחום השפה. בחודשים הראשונים של העליה, זה החלק הכי חשוב שכן צריך להשקיע. בנות שירות עוזרות בכל מסגרות החינוך בעבודות פרטניות עם הילדים לבד או בקבוצות קטנות.

פסיכולוגים רובדי צרפתית נצמדו לעולים האלו כדי לעזור לילדים ולהורים בקשיי העליה וכדי לאתר ולטפל בקשיי למידה שלא תמיד אותרו קודם.

איזבל אוזן ויוסף סיוון,
פסיכולוגים חינוכיים, מועצה אזורית מטה בנימין

הודעה להורים

רישום ילדים לגנים ולבתי ספר לקראת שנה"ל תשס"ד

הרישום לבתיה"ס

כל ההורים שילדיהם נולדו בתאריכים שבין :
א' בסבת התשנ"ז 11.12.96
עד ל' בכסלו התשנ"ח 29.12.97
חייבים בהתאם לחוק לימוד חובה לרשום אותם לביה"ס היסודי במשרד ביה"ס עפ"י איזור הרישום.
הרישום לכיתה א' הינו רק במשרד ביה"ס שנקבע עפ"י איזור הרישום.

הרישום לגנ"י

גילאי 5: א' בטבת התשנ"ח 30.12.97 עד ל' בכסלו התשנ"ט 19.12.98
גילאי 4: א' בטבת התשנ"ט 20.12.98 עד ל' בכסלו התש"ס 9.12.99
גילאי 3: א' בטבת התש"ס 10.12.99 עד כ"ט בכסלו התשס"א 12.00.26
הרישום לגנים ולכתה א' הינו במשרד בית הספר.
יישוב שלא פועל בו בית ספר יבוצע הרישום בסזכירות הישוב.

תאריכי רישום

מיום רביעי א' באדר ב' התשס"ג 5.3.03
עד יום שני כ' באדר ב' התשס"ג 24.3.03
משפחות חדשות תרשומנה את ילדיהם כשתגענה לגור בישוב ותשננה את כתובתן.

חשוב ! נא להזדרז ברישום כדי שנוכל לדעת מבעוד מועד את התקנים בגנים ובבתי הספר.

בכבוד רב,
יעקב ליבי,
מנהל מחלקת החינוך

מועצה אזורית מטה בנימין
משתתפת באבלה
של חברתנו שולמית אזובל
בהלקח ממנה בעלה
חיים אזובל ז"ל
ממקימי הישוב נעלה
וחבר מליאת המועצה

פנחס וולרשטיין
ועובדי המועצה

אירועים בארץ בראשית

ערב שירה בציבור

ביום חמישי, 20/2
בשעה 21:30
ואל תוך הלילה,
מחיר כניסה 30 ש"ח
כולל תה צמחים
במקום יהיה מזנון מכירה של מרקים,
גבינות סלטים ועוד.

ביפי שישי

מוגשת סעודה תנ"כית עשירה
ומיוחדת
החל מהשעה 9:00 ועד 14:00
מחיר 45
לפרטים- בעז :053-840055

לב בנימין לעמותת לב בנימין

עמותה לקידום ילדים בעלי צרכים מיוחדים בבנימין

דרוש/ה - רכז/ת מפעלים

כישורים נדרשים:

- תואר אקדמי רלוונטי
- נסיון של שנתיים לפחות בתפקידים דומים.
- שעות עבודה גמישות. שכר טוב למתאימים.

קו"ח בצירוף המלצות נא להפנות לרחל בפקס: 9978232-02
בדוא"ל: lev_bin@netvision.net.il
או לכתובת: עמותת לב בנימין, ת.ד. 167, עפרה 90627.

נהיה בריאים

יוסי גלר, מנהל מחלקת תברואה ומים

יש מט"ש תחת השמש

בעקבות התמונות שפורסמו בגיליון הקודם, אשר הראו וסיפרו על הפעילות הנעשית בנושא מתקני סיהור שפכים, יש מקום להרחיב מעט בנושא סיהור השפכים בבנימין.

ראשית, כמה מספרים ונתונים:

- כ-70%-80% מהמים שאנו צורכים חוזרים לביוב.
- ארם ממוצע מייצר כ-140-160 ליטר ביוב ביום.
- הרכבו של הביוב הוא 99.9% מים ו-0.1% חומר אורגני, שמהווה את "הבעיה" בביוב, וכן אנו מטפלים במתקני הסיהור.

מתקן שאלה – מדגים עדיפות בטיפולה, עבור המים – הוא ברור כמו שעבירה הדרגה

החומר האורגני נמצא במי הביוב בשתי צורות – מומס או מוצק מרוקן, כאשר כל מה שגדול מאלפית מיקרון מוגדר מוצק מרוקן, ומה שקטן – מוגדר מומס. מטרתו של מתקן סיהור שפכים היא לסלק את החומר האורגני, מה שנעשה בשתי צורות:

1. התרדת אוויר למים, כדי לזרז תהליך ביולוגי של פירוק החומר האורגני, המומס על ידי בקטריות שקיימות בביוב, והאוויר והחמצן מסייעים לתהליך ומאיצים אותו.

מתקן עלי – מדגים עדיפות, המאגר מעבר אמצעי לחום (בתמונה הוא בחשמל)

2. מערכת של שיקע שמפריחה בין המים הממופלים לבין המים שטרם טופלו, וכן מפרידה את החומר המרוקן. המים שארגם תקנים חוזרים למיכל האוויר.

את איכות המים בודקים על ידי שני פרמטרים:

1. צריכת חמצן ביולוגי – נתון זה מראה על כמות החומר האורגני המומס שנשאר במים. התקן דורש לא יותר מ-20 מיליגרם בליטר במים שאחרי מתקן הסיהור. בביוב שמגיע למתקן יש 350-400 מיליגרם בליטר.
2. מוצקים מרחפים – נתון זה מראה על כמות החומר המוצק שבמים. התקן דורש לא יותר מ-30 מ"ג בליטר.

נתונים אלו מרכיבים את המושג שאולי רבים שמעו עליו – /3020 – שזהו התקן למים בי"אתם ממתקן סיהור.

ביישובים רולב, נריה ושילה, משמשים הקולחים להשקיית כרמים ופרחים בחודשי הקיץ. בשאר המש"שים ממוזרים הקולחים בעזרת ממטרות ענק על גבי הגבעות. פיזור המים מסייע גם לשיפור הקולחים וגם מונע הצטברות מים שיכולה לגרום לדגירת יתושים.

בית חם

יעל שושני

במוצאי בחירות

הנה הסתיימו להם הבחירות. נראה שחיץ מלבנו כמף על תשרירים וניירת כלום לא השתנה. האמנם נבחן?

שקר וכזב זה מה שהתקשרת מנסה למכור לנו. למעשה העם הצביע ימינה ובגדול. אלא מה, בנראה שהתאוריה המופרעת שלי ברבר קרנים מלפתיות חוקות המופעלות על ראשי ממשלה ללכת שמאלה מתברדת בנכונה עם כל דקה שעוברת, ולכן, הצעתי היא במובן לשנות את הסיסמה, ולא לתת לאף אחד להיות ראש ממשלה. אלה תמיד פועלים הפוך מרצון העם יעשו הגבוהים ממשלה, יחליטו החלטות, ואולי סוף סוף תהיה פה דמוקרטיה ונתחיל לפתור את הבעיות הרבות הניצבות בפני העם הזה (לפחות במספר חברי הכנסת אם לא יותר מכך).

היה יכול להיות משהו אילוף אבל הבוס הגדול שבשמיים כנראה חושב אחרת. עד שלא תקיץ נפשנו בסיסמות האנושיות המופרכות כנראה לא נרע שלוה. וכך הוא משאיר בלבנו תקוה אמיתית ושלמה למשיח. המשיח הזה שאמור לבוא ולגאול אותנו על אמת, בלי סיסמאות שקריות או סיסמאות אמיתיות שיתבחש להן רגע אחרי שיבוא: שיבוא ויגלה מה באמת מאחר את העם המגוון שלנו, ויוציא מכולנו את הטוב. בלי כעסים ויכוחים ומריבות, אור גדול וחזק. שפתאום נבין את הכל אחרת. הדרך תהיה לפתע ברורה וכל אחד ימצא בה את הנתיב שלו. מול המישור הגדול, התקווה לאור הזה רק הולכת ומתחזקת ולאט לאט קונה לה מקום בלבבות.

דרך, לילות ארוכים, יש זמן להכין כנגד ולחכות לו. מעם מישהו מגשה אותי ואמרה שהמתבונים שלי קלים מדי. המעם – זה נראה אולי מטורף אבל ממש לא [illegible] אוכמן לדגיע לשלמות. קבלו אותו:

קובנה ב-2 גירסאות עם בונוס

גירסה א' – למשקיענים: קובנה אפוי פתוח

מצרכים: 1 כף מלח, 1 ק"ג קמח, 1 וחצי כפות שמרים יבשים, 7-8 כפות סוכר, 2-3 כוסות מים חמימים.

אופן הכנה: שמים בקערה את המלח, הקמח, השמרים, מערבבים קלות את השמרים לתוך הקמח. מוסיפים את הסוכר ומערבבים. מוסיפים את המים בהדרגה, לבצק חלק וגמיש – לא מימי! ולפעמים מספיק 2 כוסות, או לא להכניס הכל ביחד). מניחים לתפיחה. כשתופח – עיבור נוסף, והתפחה. מחלקים את הבצק ל-5 חלקים על משטח משומן, מרדדים לעלה, מרחים עליו 1/5 מרגרינה בטעם חמאה (אפשר גם פחות), מגלגלים לרולדה, ואפשר לקשור אותה כמו לחמנייה. מניחים בתבנית אפיה עם נייר אפיה. מורחים בביצה ואופים ב-180 מעלות עד שמוחב מכל הכיוונים.

גירסה ב': כלי קלות + בונוס

מתכון בצק כנ"ל, בשינויים קלים: שתיים וחצי כפות שמרים, במקום מה שכתוב, ואחר אבקת אפיה.

שימו לב למים: שמים מים חמימים עד שהבצק מימי ודביק (כמפות חד פעמיות, זוכרים?). מניחים לתפיחה, אפשר פעמיים. משמנים סיר של קובנה במחמאה (בנדיבות), לוקחים גוש בצק ומניחים בסיר (מגיע עד לחצי של הסיר), מכסים ונותנים לתפיחה נוספת. כשתפח – מרחים בביצה, אופים באותו חום עם מכסה פתוח. כאשר מוחיב מלמעלה, עושים חורים עם מזלג ושמים חתיכות מרגרינה מחמאה מלמעלה ואופים עוד כ-10 דקות. מוציאים הופכים על רשת, ולכל הטעמים מסכימים שבגירסה יש לך נשמה תימניתפ הבונוס הוא שאם נשאר מהבצק, ביידיים רטובות, מסגנים ממנו לביבות תימניות בשם זלביה או גלובה במחבת עם שמן חצי עמוק, עם קצת רבש או מייפל מלמעלה מגבה

הודעה חשובה
למקבלי קיצבאות מהביטוח הלאומי

אם הינך:
☺ אם חד הורית
☺ לוגות בצירים ומשפחות
☺ לכאי הבטחת הכנסה
☹ עולים חדשים
ואתם מתגוררים בשכירות חודשית,
הינכם לכאים לסיוע מאשרד הבינוי והשיכון
לצורה בתשלום שכר דירה!
(הסיוע בכפוף לנהלי משרד השיכון)

באהלק חודשים בברואר מרץ – הנפקת תעודת
לכאות חינם ומביא מודעה לו

בנק אדנים
לחסכונות ולמשכנתאות
חושב על הפרט, יוצא מן הכלל
לבדיקת גובה זכאותך ולמימוש ההטבה
פנה לבנק אדנים למשכנתאות
כיכר הדוידקה יפו 72 ירושלים - 1-800-360-370, 02-5000015

למועצה איזורית מטה בנימין

בנימין

למחלקה לשירותים חברתיים
דרוש/ה

מ"מ עובד/ת סוציאלי/ת

תאור התפקיד: *טיפול כוללני במשפחות בישובי המועצה.
*קשר עם גורמי קהילה.

דרישות המשרה: *עובד/ת סוציאלי/ת בעל/ת תואר בעבודה סוציאלית.
*נכונות לעבודה בשעות גמישות.
*רכב אישי.

העסקה לשישה חודשים, אפשרות להארכה
תחילת עבודה מיידית.

בדבר פרטים נוספים, ניתן לפנות למנהל מחלקת הרווחה 02-9977102.
קורות חיים והמלצות יש לשלוח לפקס 02-9977145.

בברכה,
פנחס ולרשטיין
יו"ר המועצה

חצות אחרות

אופטימיות בימים שאחרי הבחירות לכנסת

חגי הוברמן

עם תום מערכת הבחירות, אחרי פרסום התוצאות הסופיות באמת, אפשר לנתח בשקט את תוצאותיהן, ומתוך הבנת העבר לנסות ולהעריך את העתיד.

בניגוד לכל הפרשנים, אני מוכן להתחייב שהבחירות הקרובות לכנסת ייערכו בעוד 4 שנים ותשעה חודשים, פחות או יותר. הכנסת הט"ז עתידה להוציא את ימיה בשלמותם, כולל תוספת חוסן של הכנסת היוצאת. כל מי שמתכנן את עתידו על בחירות מוקדמות, עשוי להתבדות.

הכנסת הנבחרת היא הכנסת היציבה ביותר מזה חצי יובל שנים. מעולם לא כיהנה בישראל כנסת שבה לימין ולדתיים ביחד, ללא נספחים, היו 69 ח"כים, בשש מפלגות בלבד. לאריאל שרון, אילו רק היה רוצה, יש ביד ממשלת ימין רחבה. לא צרה, רחבה (וכלל האיחוד הלאומי, כמובן). יש לו ביד קואליציה פרלמנטרית שבה לשום סיעה אין יכולת בפני עצמה להפיל את הממשלה (אלא אם תחבור לסיעה אחרת). אם ישכיל לבדוק את "עם אחר" של עמיר פרץ, יוכל שרון לכסס קואליציה איתנה של 71 ח"כים, כלי שינוי ובלי מפלגת העבודה.

מאז עלות הליכוד לשלטון, לא היתה קואליציה ימנית יציבה שכזו. בבחירות "המהפך" של שנת 77 הוקם מגחם בגין ז"ל ממשלה של 63 ח"כים, כולל משה ריין ז"ל שקיבלה מחיר מופקע – שר לכל ח"כ ושני שרים לשכי ח"כים). בבחירות של שנת 84 איבד הימין את הרוב שלו, והגיע ל-60 ח"כים בלבד בשמונה סיעות, כולל ח"כ בודד של תמ"י וח"כ בודד של אמץ ומרכזי בקשרת. הבחירות של 88 היו מוכות יותר: הימין והדתיים [illegible] 65 ח"כים – בשמונה סיעות. אחרי "התרגיל המסריח" הקים יצחק שמיר תחילה ממשלה של 63 ח"כים, ורק מאוחר יותר צירף את שני הח"כים של "מולדת". כשנכחר נתניהו בשנת 96 בבחירה ישירה עמדה לרשותו קואליציה של 64 ח"כים בלבד, מורכבת משמונה סיעות (הליכוד עצמו היה שלוש סיעות: הליכוד, גשר, וצומת), ורק צירוף הסיעה השביעית, הדרך השלישית, שלא היתה חלק מהמתנה הלאומי, העניק רוב של 68 ח"כים.

בכנסת הנוכחית, יש לימין ולדתיים רוב מוצק של 69 ח"כים, שלא היה לו מעולם, ואשר לא במחה שיוכל לשחר אותו בבחירות הבאות.

בניגוד לשש הכנסים האחרונות, כתן היתה בחירה ישירה לראשות ממשלה על כל נספחיה החוקיים, הרי הנוף היחיד כיום הרשאי לפזר את הכנסת, זו הכנסת עצמה. הסיפור של ראש־ממשלה סורר עם נשיא המדינה את פיזור הכנסת, נגמר. כדי לפזר את הכנסת צריכה הכנסת להתאבר פוליטית. אני מתקשה לראות את חברי בית המחוקקים מוותרים מרצונם על מנעמי הדיקוק, בידיעה שסיכוייהם לחזור למשכן לא בהכרח ראויים. למעשה, שתי המפלגות החדשות שיהיה להן אינטרס ממשי להקדים את הבחירות הן העבודה ומרצ, ביחד 25 ח"כים, לא ממש הרוב המספיק להביא לפיזור הכנסת. האם באמת מישהו מאמין ח"כים האלמונים של "שינוי" ישיגו לפחד את עצמם ולשוב לאלמוניותם ודעה בשביל האנסים של עמרם מצנע?

המסקנה: גם אם ממשלת שרון תיפול בשלב כזה או אחר, בגלל הסכם מדיני כזה או אחר, או נסיגה כזו או אחרת, זה לא בהכרח סופה של הכנסת. לפי החוק החדש-ישן, ניתן להחליף את ראש־הממשלה באותה כנסת ללא בחירות. כך שאם לשרון לא תהיה ממשלה, יוכל להוציא ח"כ אחד עתניתו כבר אמרנו) שיוכל להקים ממשלה ימנית רחבה ומוצקה של 69 ח"כים.

הניצחון של אריק שרון

אריק שרון הוא ראש הממשלה הראשון מזה למעלה מעשור, הנבחר לקדנציה שנייה. שרון הוא ראש הממשלה הראשון מזה למעלה מעשור, שעדשאת לא הצליח להפיל אותו. הוא זכה לכך, כי כמוהו של דבר הוא לא מגר שום עיסקה עם עדפאת. ארבעה ולמעשה חמשתו קדמיו נפלו, בצדק או שלא בצדק, בגלל תחליכים או הסכמים שרקמו עם עדפאת או שלוחיו, שבולם היו בעלי משמעות סריטוריאלית. יצחק שמיר נפל אחרי ועידת מדריד (שבה המשלחת הפלשתינית קיבלה הנחיותיה מעדפאת), שמעון פרס נפל אחרי הסכם אוסלו (שם היינו זוכים ויצחק רבין ז"ל היה נשאר איתנו, נפילתו בבחירות היתה קשה יותר מהמסרו של פרס לנתניהו), נתניהו נפל אחרי הסכם ווי, ברק נפל אחרי ועידת קמפ־דיוויד.

שרון, כראש־ממשלה, אמנם שיגר נציגים לעדפאת לדון בנושאים שונים, אבל למרות הכרזותיו המסמביות על "יתרונים כואבים", על "שפת הדברים" ועל מדיניות פלשתינית, הרי בניגוד לקודמיו הוא לא רקח שום עיסקה עם עדפאת בעלת משמעות סריטוריאלית, ובוודאי לא הגיע איתו להסכם כזה. בניגוד לשלושת קודמיו, כולל נתניהו, שרון כראש-ממשלה לא מסר אינטס נוסף אחד מארץ־ישראל לשלטון זר. אדרבא: בממשלת שרון צה"ל חזר לשלוט על רוב שטחי יהודה ושומרון. התוצאה: ניצחון משמעותי לנאמני ארץ־ישראל, קרנציה שניה לשרון בראשות הממשלה.

עד כאן העובדות. נקודה למחשבה לשרון עצמו, ולכל אלו המנסים להדיח אותו להיות "רה־גול הישראלי", לשרק התנחלויות, לסגת הר או רד צדדית וכו' וכו'.

האמת של שרון

תשוקתו של שרון לראות את מפלגת העבודה כשותפה בקואליציה, היא מן המפורסמות. רוזוקא משום כך ישנה חשיבות עצומה לדברים שאמר שרון למצנע, בפגישתם מיד אחרי הבחירות.

מצנע, שאינו חדל מלהפגין סלידתו מממשלת שרון העתידית, ניסה לשכנע לשרון פתח הוא שאל אותו האם יהיה מוכן לפנות את נצרים, כפר־דרום והיישוב ההרדי בחברון?

שרון, שטיפש בוודאי אינו, הבין מיד מאר מה מטרת השאלות של מצנע. ניתן היה לצפות, רוזוקא על רקע התשוקה העזה של שרון לצירופו של מצנע, כי שרון יטמא את האמת הנוחות הנוחות למנהיג העבודה. ואם שרון גם לא מעוניין להגביר את הקרע עם מפלגת הימין, הוא היה יכול לפטור את מצנע באמירה סתמית כמו "תשמע, אני לא יודע מה יהיה. אם אתה חושב שיש מקום לפנות את הישובים הללו, תצטרף לממשלה, וממעמדך כשר בכיר תביא הצעה לממשלה לפיני הישובים שהוזכרת. תוהה לך מראש קבוצת שרים שתתמוך בך, שרי העבודה, ואולי תצליח לשכנע את הממשלה. בוא, תצטרף לממשלה ותנסה".

שרון, שבטמבי מקבל את מפת הדרכים ואת מתוזה בוש, אפילו את זה לא אמר. ככל שהוא מעוניין בצירופו של מצנע, ככל שהוא מתאוה לממשלת אחדות, הרי ברגע שהוא התעמת עם רגע האמת שלו– שרון אמר את האמת שלה: חברון היא עיר האבות, ערש האומה. לכפר־דרום יש ערך היסטורי־סטלי חשוב עוד מימי מלחמת העצמאות (אולי מצנע לא יודע שאת הייסוד הזה הקים אז הפלמ"ח, אחר מתוך 111 נקודות התיישבות שעלו בלילה אחד בנגב, במוצאי יום־הכיפורים תש"ז) ונצרים חיונית לביטחון כי היא מאפשרת פיקוח ישראלי על נמל עזה (שרון רק שכח להוסיף באוזני מצנע: ואם אתה לא מאמין, תשאל את מתן וילנאי. הוא היה אלוף פיקוד המרכז כשפורסמה מפת הנסיגה בעזה, והוא התעקש שהשליטה הישראלית לא תיעצר בנצרים אלא תמשיך עוד 2 ק"מ צפון-מערבה, עד לחוף הים, ללא שום צורך התיישבותי, בקיצור, אמר שרון למצנע, תשכח מזה שאני אתן יד לפינוי הישובים שהוזכרת.

ואת זה הוא אומר למי שהוא משתוקק לראות שיתוף בממשלה, ומכיר הישב את עמדותיו.

ברגע האמת – התגלה שרון האמיתי, זה שהוא איטת השמאל ותקרות הימין. אולי, רוזוקא על רקע הדברים הללו, יש תקוה ששרון יחזור להיות מנהיג המתנה־הלאומי, כפי שתומכיו מצפים ממנו כבר שנתיים.

ידידי הקוראים

לאחרונה הכרנו בנסיבות מצערות את האוסטרלופיתקוס הישראלי הראשון.
אין ראוי ל"ל.
הכרנו אדם טוב לב, שאת, נוצץ ופשוט,
שהיה נאה להיות יהודי וישראלי.
ובאופן אותנו נקח איתו לחלל החיצון אין כסר, נביע קידוש,
ספר תורה ציר ודגל ישראל.
כולנו צפבנו בליבה ארגע הגדול בו אין יתנור מהחלל, ונעטר
את ראשו בגרי דפנה.
אך ארוע האין, הרגע הזה לא הגיע.
ee עשרה דקות בלבד הבדילו בין תהילה לאסון.
המעבורת התרסקה אל שאי יוסון.
האוות של האוסטרלופיתקוס היה אדיר וחבוץ כטיסת המעבורת בחלל.
kll כאבים ופחד מהצוות להתרחש.
"אין את מאושר", אתנחמת אמא רונה איתו.
את כולנו מלווה הרגשה שהטרגדיה היא לא רק של משפחת ראון,
היא טרגדיה לאנושות בכלל ולישראלים בפרט.
לאורות שמעבורת החלל היא כלי טיס מתקדם,
לאלפי אנשים מתרוצצים סביבה לפני השעור, בוחנים בקפידות כל רכיב,
רושמים את הנתונים של כל אחד מחלקיה,
ובנאמן אמות מאות אנשים עובדים אחר הנתונים ובעזות המערכות,
לאורות כל ההישגים הללו בטכנולוגיה, מחקר וביתוח ובהפצות מערכות,
את הפגיעה בכנף השמאלית של קולומביה. לא היה ניתן להבין לא לסייע.
"ידרש שבועות אחדים, אולי אפילו מספר חודשים, כדי לאתר את הסיבה
המדויקת לאסון.
לאנחנו נשאר עם המראות והזכרונות, על נבור לאומי שמהוה מודל
לחיקוי.

יהי זכרו ברוך.

אין ראון ל"ל היה "איש מידות" באמת מובן המילה.
תכונות מדוייקות, אותם הוא גילה.
בעל שיעור קומה, טוב לב, נוצץ ופשוט.
שאבדתו היא גדולה לאנושות.

"מידה" היא גם שיעור של אורך, שטח, רוחב ונפח.
בכדי לאדוד שולחן, מיטה, ארון,
דרוש הדפ"ד בסרט מידה ומפרון,
להצרך את גובה החדר,
כאוכן שדריכים אנו מאר
את ההיקף של הצף או אורך המקל,
נחשב בודאי עם סרגל.
אבל לא רק בקו כאות,
ונו מבשל, כצת.
בשטח אחרת,
מאיה, נהדרת.
הגוף שלנו נמצא איתנו בכל מקום ומאן.
והוא לנו נאמן.
לכן אם נבדע את מידות האורך של חלק מהאיברים.
נוכל למדוד את המידה בכל מיני דברים.
כך השתמשו בתקופות המקרא והמשנה,
נכון שהרבה מאוד בשתנה,
אבל פל הסטנדרט והמנין, כלי מלחמה,
מדדו את מבנכם מכף רגל ועד ראש.

הקטע הבא כתוב מהסוף להתחלה
פענחו כל מילה ומילה:

מרוא המא, סך לנר, עברא תועבצא, קתרמה ניב תוצק תרעבצאה מיידיב תומושש מידדצל, קחרמה לש רסמם מידעצ. תבוגה מבלש דע חצק דיח תמרומה הלעטל, תבוגהו גם דוקדוקה הממו.

בקשו מחבר/ה שימחדו בסרגל או מטר שלושה חסצים שונים, ויישום על דף את הנתונים.
ראת/ה, על סי מידות תאיברים בלבד, רושם את המידות של אותם חסצים.
בדקו עד כמה הייתם מדוייקים? עד כמה אתם מרוצים? מדדו רק בעזרת אורך זרת, טפח ואמה,
כי עם מטר וסרגל זה פשוט לא חכמה.
אחר־כך תתחלפו "בתפקידים"
בהצלחה לכם, ילדים:

שלכם כתאיד
חגית

את הסתירוגות ניתן לשלוח ל"חדשות בנימין", מועצה אזורית מטה בנימין, מסגות, ד"נ מזרח בנימין, 90627.

כתוב כמו מלאך

הסיכוי שזכה במקום השלישי בתחרות הסיפור הקצר

אמונה כרמל (ארליכמן)

ואיך אני שוב ושוב מנסה לתפוס את דחוף הזה, שאינני נראה ואולי אף איננו קיים. איך אני שוב מנסה לחבור אליך. סבתא מתה ובלתי־אפשרית.

בת עשרים וארבע. לא יפה במיוחד וגם לא מכוערת. מבולבלת דומם בעקבות אהבה מתוחה, אריזתי את עצמי צמודה למסע שורשים ילדותי. שם, במטולה, חיכתה לי סבתא מרים המלאות, הקומה, הנמרצת ובלתי־נפחדת. מגה ריגשתי אותה, מגה ריצתי לראות מבעד את הנגיס הנמתלים שעיצבו את דמותי

* * *

נולדת שם, במטולה של מזמן. ספק אם היית מסתדרת בעולם שלנו. יותר מדי פשוטה ואצילית. אני מדמיינת אותך, המומה משחיתות, פגועה מאלו שלא מביטים כוונות טהורות לטובת. ואת נסעת עמי באוטובוס של "אגד" לקריית־שמונה, נסעת ספוגה, כמו תרים, בין קני הגומא. בודקת שלא אפגע, שלא אראה כאב, שלא ארגיש שאמא – שלא אתאכזב. את כבר יודעת, מטולה אינה כפי שהייתה. בחלון המשונן התמונות מטושטשות – שדי תרומות דומה נורא לטבריה, והשדות לרגלי הגלבוע נראים כמו סדין ירוק מתערבל בשקשוק מכונת־כביסה. ואניז אני נראית לעצמי כמו אחת שאין לה לאן ללכת, והיא מנסה לתפוס את התוט הזה, לא ברור אם עדיין מרוכר אליו אותו עפיפון מרהיב.

* * *

אמי בגילי כבר הייתה יתומה עם ותק. אמי בגילי כבר הייתה אמי. אמא יתומה – אמא בלי אמא. ואם את חסרה לי, כיצד את ודאי חסרה לה. לא מתאים לך, להעלם ככה למי שצריך אותך. תמיד ראית את צרכי הזולת, לא ראית שהיא צריכה לך! לא ראית שקשה לה לשאת שמחה ועצבות בלעדייך! אולי האמנת כי כמוך, היא כבר תסתדר גם לבד, בצנעה ופשטות היא תשא על כתף. וכך באמת. את ידעת.

אבל אני רוצה אמא אחרת. אמא עם אמא. עוזרת וגם נעזרת. לא כל־כך חזקה, לא בלתי־שבירה. אנושית, כזו שאוכל גם אני להיות כמותה, פעם, כשסופסוף כבר אגדל ואהיה לאיש. אמא עם ניסיון שתוכל להבין מצב הצבירה של יבתי – מה אפשרויות התרכובת ואיך מצרפים בלי לפוצץ.

* * *

את חסרה לי. לא רק פה, בנקודת העכשיו. את חסרה מזמן, לפני שעלדתי. את חסרה בדיוק מהנקודה שהלכת, מהחורים שיצרת, לארכה של כל הדרך. זה כמו אבן במים - טבעות עדינות ממשיכות לנוע, קילומטרים מן הפגיעה. ושום דבר איננו כפי שהיה יכול להיות. אולי.

אם היית.

אם היית, ההייתי אני יותר אהובה, יותר יפה ואז יותר נרשקתי? אם היית, ההייתי אני יותר מובנת, פחות מוזרה ואולי יותר משתלבת? ואולי אם היית, והיית מזקינה, משתעלת, מתקמטת, בלתי זמינה. והייתי אני פחות מאוכזבת, פחות מהופנטת למה שהיית. אולי יותר פשוטה.

* * *

האוטובוס עוצר בטברייה. אני קונה לי ביסלי עם קולה וחושבת שאולי אני קצת מגזימה. את שייכת לתקופה שכך חיו אנשים. אולי [redacted] לא היית כל־כך נדיבה. אני, לא מחכה מתוך האוטובוס, מתיישבת, בדקת היטב, שהתיק שלי שלי, שלא התבלבלתי, שאני מסשיכה. ככה אני. תמיד בטוחה שהאוטובוס ייסע בלעדי, או שאסע בקו הנכון, אבל בכיוון ממנו הגעתי, תיישר בחזרה. לאיטי למדתי אותך, והיום אני נוסעת למטולה, כדי למצוא לי עוד קצת ממך. אני יודעת שכמעט את כל שניתן ללמוד, למדתי. כמו נמיעה אחרונה מפחית נמורה, מנענעת, אפילו שאני יודעת שלא נותרה יותר מטיפה.

אמא שלי לא סיפרה לי עלייך. אולי לא רצתה ליכבד" מה שהיה לה כל־כך מעט. מה הן חמש־עשרה שנים של להיות בת? איך אפשר עם אוצר כה זעיר ומיוחד להקים שותפות איתי? יסבתא מרים, יסבתא מרים. כמו שיר ערש מתוק ונעים. חשבתי אותך אליי, כמו שרשפים יד נחבאת במשחק בחול הים – בעדינות, בלי לגעת, לתת לחול להתגלגל מעצמו. כך ראיתי אותך, שתי צמות עבות, של שיער סורר שנבלא ונרגע, כמו שלי. בגדים צנועים, מאוד נקיים ומאוד ממושמעים. ואיך שמתפקסת התמונה החזותית – אני שומעת את קולך, והוא עבה ונעים. לא יפה, מסתלסל או מתבלט. לא מתפנק. קול פשוט ורציף, שלא מתבלבל, ולא מודעק. מים שקטים שחודרים עמוק. ואז כשהתמונה והקול חוברים זה לזה היטב, ואנחנו כבר קרובים לחצור הגלילית אני אוספת לעצמי את כל קטעי הסרטים מחייך המצויים באוסף שלך שלי.

* * *

הנה את תלמידה נרגשת, מגשימה חלום בסמינר למורים. רחוקה בירושלים מן הלב שבצפון. ולפעמים, כשאת מאוד מתגעגעת לרית היוקה, למטעי התמרים ולשדות, הופכות השורות המדויקות של כתב־ידך לתלמים חומים, ואת שוב בבית. וכמה את משתדלת שלא לאכזב את מי שכה מאמין בכשרונך, בטובך.

את חוזרת הביתה לחופש פסח, ואיך עייפה מן הדרך. כמשה רבנו את ממלאת את הבית באור. רק לרגע את מורידה את חפצייך, מסדרת כל דבר במקום ומיד מצטרפת לריקמת ההכנות. מטפסת לבניין עם, מוריזה את כלי־הפסח. בטבעי [redacted]חליקה למקומך הטבעי. בת ואחות.

הנה את כלה צעירה ומרוגשת, כל מטולה רגשת אתך. בשמלה פשוטה ולבנה, מודה לכל אחת ואחת [redacted] השכנות שמניחות על השולחנות הערוכים את מנדעותיהן. לא שוכחת פרט. לא מבלבלת בין פשטידת הכרוב של שורה ללפתן התפוחים של רבקה.

ואיך שהקינמון מוסיף...

ואז מיתמר ריח שבת בביתכם – תבנית עמת שטרים חמה שונחת על הרצפה להתקרר, כרוב חמוץ־מתוק, עוף. לא תקני לעצמך כיריים של גז, תסתדרי, את הכסף תתני למכרים (איזה צליל חם ומתוק היה למילה הזו עבורך. היום, שתדעי, המילה הזו כבר לא בשימוש) כי להם ילדים קטנים והם יותר זקוקים. הבית כבר נקי מחמש בבוקר, טרם הלכתם לעבודה, אבל עכשיו, לפני שבת, את פורסת את השטיח, רק לשבת, שתדגישי אותה ממש.

לעולם לא זורקת לחם. אוכלת אותו כשהוא יבש, ומחייכת, כאילו שמחה בשמחתו שלא הושלך. כשכבר אי אפשר, את נתנת אותו למישהו שאוסף בשכונה לחם לסוסים. כאילו את, בפירמידת החיים, ממקסת את עצמך בצנעה סנטימטר אחד מעליהם, לא יותר. עכשיו חושך, כמו באגדות, את שמה כסף במעטפה. מניחה ונעלמת. כמו מלאך. בלי שאיש ידע. אל תדאגי - ראיתי, אך לא אגלה. אני כל־כך גאה בך, כל כך רוצה לחבור אליך, להיטמע בצלך האצילי, בחושך. מנסה לנתר גבוה בעקבותייך, אבל לא יכולה.

* * *

ממילא האוטובוס כבר פורק אותי בתחנה האפורה של קריית־שמונה, ואני ממהרת לארוז היטב את כל רכושי לפני הירידה. אולי אני מחפשת מה שלא קיים. עוד חצי שעה האוטובוס למטולה, עוד חצי שעה למשש את אוצרותיי, לפני שארד ברחובה הראשי של המושבה שפניה אינם כפי שהיו. מטולה משובצת עכשיו מלונות, כפי שפעם שובצה פשטות וחסד. חוט המחשבה נקטע. איפה הייתיי - אתך. משכימה בחריצות כל בוקר לעוד יום של התחשבות. עוד יום של נתינה והקשבה. של מורה קפדנית שלעולם לא מרימה קול, ולעולם לא מתלוננת. עוד אהבה. עוד מסירות. איך אנמנד אני בציפיות, איך אירש ממך את כל הירושה הכבדה הזו. ואיך לא אאכזב!

האוטובוס כבר מתפתל למעלה, לקצה של המדינה. מיפיני מציץ מפל "התנור", שטביעותייך בו כבר מזמן נמחקו, רק לא ממני. ועכשיו את חולה. והמיטה שלך מוקפדת, ירוקת ואהובה. קשה לך להתבטא במילים, אבל העיניים שלך מלאות. מנסה לשמח, מנסה שלא להיות מעמסה. אבל אנחנו אוהבים אותך, תני לנו הזדמנות אחרונה לשאת אותך – לשאת את נעמך. את מתנצלת במבט בפני הרופאים, על כך שאינם יכולים לעזור. כאילו את במחלתך פוגעת במעמדם כסגני אלהים. אני עצמי רוצה להציל אותך, רוצה להציל את אמי מיתמות, את עצמי מחסרונך הקרב ובא. אבל אין אפשרות למגע ביש - כשאת קיימת אני איני, וכשאני אני את כבר מזמן איננך.

* * *

אני עומדת באמצע הכביש. ברחוב המרכזי של המושבה הזו, מטולה, ליד הבית שהיה ביתך, והחצר שלטוכה אספת פרות מהשרעה. הגעתי לפה, אבל את כבר לא. את נרה מזמן בתוך מי שאהב אותך. בגללך הם ממרקים את אריחי האמבטיה מיד לאחר המקלחת ובגללך הם מחייכים לזרים ברחוב. בגללך הם רוצים להיות יותר טובים, לחשוב פחות על עצמם ולראות יותר מבעד לקליפה המגיעה של האחר. ובגללך אנחנו אוהבים. כבר גירדתי לי כל מה שאפשר מאדם שרוי בגובה שאת. ופה במטולה כבר שטפו את הבית אחרי שהלכת.

* * *

סבתא (בחיים לא קראו לך ככה. זו את, תתרגלי). אני בת עשרים וארבע. די דומה לך – לא יפה במיוחד אבל גם לא מכוערת. לא משונה, פשוט מיוחדת, בדרך שלא כל אחד יכול להכיל.

רק שהיום כבר לא מגהצים סדינים. לא עמדים כשמורה נכנס לכיתה, בודאי שלא בהערכה. אני זוכרת אותך, גם אם מעולם לא נפגשנו. את קשורה לי בחוט ליד, מיתמרת גבוה מעליי. אל תלכי בלעדי, חכי לי, אני אחרייך, את רואה? אחרייך. רק פשוט בדרך שלי.

* * *

"סבתא שלך היתה הצדיקה האחרונה בעולם. זהו. היום אין יותר צדיקים. כולנו בני אדם".

דרושים:

מינהלת אזורי תעשיה בנימין והמדור לעבודה קהילתית ממשיכים לפתח אפשרויות לסיוע למחפשי עבודה בעזרת גופים כלכליים שיתרמו לנושא.
לצורך הקמת מאגר מידע יש לשלוח קורות חיים מקוצרים שיכללו: השכלה, נסיון תעסוקתי וגיל, לפקס: 02-9979961, לידי אלעזר. המינהלת עושה מאמץ ללא התחייבות למציאת פתרון לכל דורשי עבודה.

לחברה הכלכלית ערבות הירדן, בקעת הירדן דרוש נהג אוטובוס
דרישות: ותק שנתיים בנהיגת אוטובוס, ללא עבר פלילי, דוחות או שלילת רשיון נהיגה. קורס מסיעי חינוך, בעל נשק ורשיון נשק. בריאות תקינה.הנהג יחויב לעבור קורס נהיגה מתקדם (משטח החלקה). לפרטים: 02-9946612, 02-9946619.

למשרד ניהול ופיקוח דרוש מהנדס אזרחי\בניה ו\או הנדסאי בניין
לעבודה באזור ירושלים. קו"ח לפקס 02-9709966

לקבלן בנין ממעלה אפריים דרושים:
א. אינסטלטור מנוסה, אפשרות לעבודה לעצמאי על בסיס קבוע+בונוסים, עבריית חובת. תנאים טובים. ב. 4 פועלי בניין, ידע וניסיון חובה, משכורת גבוהה.
לפרטים: יגור רחליס, 058-541091, 058-541306.

למובילי השלום, בקעה, דרוש נהג מעל 15 טון.
לפרטים: אבי, 050-350539, 057-729740.

מוא"ז בקעת הירדן בודקת היתכנות הפעלת פרויקט צפרות באגם תירצה. לכך דרוש:
עובד\ת בעל רקע מתאים. לפרטים: 02-9946608, יפה סער, מוא"ז בקעת הירדן.

למוסך נייד לטרקטורים ברחבי הבקעה דרוש\ה חשמלאי טרקטורים (חשמלאי רכב).
לפרטים: 050-593655, עמי.

ליחידה לביטוח בע"מ דרושים סוכני ביטוח בעלי רקע במכירות ומשא ומתן.
התפקיד כולל הכשרה לרישיון בענף הביטוח. המתאימים יעברו קורס הכשרה.
קו"ח לפקס 02-6404667, לידי שמעון, לפרטים: 02-6404666, שמעון.

ל"אהבת חיים", ישיבה תיכונית ייחודית, כוכב השחר, דרושה מזכירה למנכ"ל
יכולת ניהול משרד (ארגון, עבודה מול הורים, ספקים ונורמי חוץ נוספים, סדר ודייקנות, ידע בתוכנות מחשב שימושיות ובחנחנית. היקף המשרה: 75%.
קו"ח והמלצות לפקס: 02-9943915.

לאחות נוער חקלאית (לא דתית) דרושים חבר"ה אחרי צבא!
אם אתה\ה בוגר צבא מעל גיל 22 הרואה את עצמך עוסקת בתחום החינוך הלא פורמלי עם משימות לא שגרתיות וסיפוק אדיר, עם הרבה ציוטת וחזון (מגורים במקום).
קו"ח לת.ד. 7099, ירושלים.

לעמותת לב בנימין, עמותה לקידום ילדים בעלי צרכים מיוחדים דרושים:
1. רכז/ת מפעלים - תואר אקדמי רלוונטי, נסיון של שנתיים לפחות בתפקידים דומים, שעות עבודה גמישות.
2. מטפלים/ות באומנות, מוסיקה, יצירה, הבעה ובעלי חיים לעבודה לפי שעות.
קו"ח והמלצות להפנות לרחל בפקס: 02-9978232
או לכתובת: עמותת לב בנימין, ת.ד. 167 עפרה 90627.

ליישוב טפי פרת דרוש חצרן (איש אחזקה) למשרה מלאה.
תחילת עבודה: יח אדר א, 20.2. חצעות וקו"ח בכתב- למזכיר חיישוב, מזכירות תאגודה או ליריר המזכירות עד לתאריך יח אדר א, 10.2 בפקס: 02-5354711. לפרטים: 02-5355384.

מחפשים בחור נמרץ (עדיף עם רכב) לחלוקת עיתונים ביומי שישי בבוקר
שכר גבוה. לפרטים: ליאור, 051-812236

למפעל ביישוב ריפונים דרוש עובד לשעות הערב והלילה.
שכר- בהתאם. לפרטים נא למנות לנור 02-9978293 או לאיציק, 050-303165.

לבית הספר התיכון "אל ארצי" באלון מורה דרושים מדריכים
לחוגים הבאים: טניס, טניס שולחן, אמנות וכן מדריך לחדר כושר. העבודה - בשעות הערב. ניתן להגיש רעיונות לחוגים נוספים. קו"ח לפקס: 02-9978156, עבור אריאלת.
לפרטים: 02-9972098, אריאלת.

דרוש עובד נמרץ לעבודה מיידית במשרה מלאה ובשכר הולם
באזור בנימין, 055-210344.

לכפר שיתופי ריפונים דרוש/ה מזכיר יישוב.
קו"ח לפקס: 02-9941177.

דרושים/ות רציניים/יות לעבודה מעניינת עם אתגר במשרה חלקית/מלאה.
לפרטים: 08-9762069, 058-205993, ברכה רוזנברג.

לרשות הטבע והגנים דרוש/ה נקח/ית
לתקופה של שלושה חודשים עם אופציה להארכה: 02-6232936.

ליישוב עטרות דרוש מרכז טשאי פנים.
היקף המשרה: 42 שעות שבועיות עם אפשרות לעבודה חלקית בתוזה אישי. השכר: בהתאם לכישורי העובד. עדיפות לבעלי תואר אקדמאי בתחום מינהל או רב תחומי, או מועמדים ללא תואר בעלי ניסיון של 3 שנים לפחות בעבודה דומה.
קו"ח לפקס: 02-5860571, טל: 02-5870287.

חברת מחשבים צרפתית מחפשת עובדים לטלמרקטינג (דוברי צרפתית בלבד).
היקף המשרה:50%. מקום העבודה - פארק התעשיה שער בנימין.
קו"ח ל: חברת ראנטסופט, פארק התעשיה שער בנימין, ד.נ. מזרח בנימין,90624, לידי ניסים.
; agents commerciaux sedentaires. Travail a temps«informatique recherche» Societe d attention de Nissim, Park Ataasia»; RentaSoft A la«partiel/complet. Envoyer Curriculum Vitea a Chaar Benyamin, D.N. Mizrach Binyamin,90624.

דורשים:

תרשב עטרת, צעיר ונמרץ, בוגר שירות צבאי, מחפש עבודה בכל תחום באזור בנימין.
לפרטים: הלל, 058-574369.

מעוניינת בעבודה בתחום התפירה (עבודה במתפרה וכדומה). רחל 02-9978637

אם הנכם מעוניינים לפרסם דרושים\ דורשים (אך ודק לחיפוש משרות) ודינם - ניתן לפנות לאורלי"ה גור-אריה, המדור לעבודה קהילתית, 02-9977101\219 או בפקס 02-9973425

מחירים נוחים ושירות מכל הלב

אליה (זכמי) חומרי בניין בית חורון

לתושבי בנימין,
מזכירויות יישובים ומועצות,
שלום רב,
כל חומרי הבניין, אבן לבניה ולריצוף מכל הסוגים,
מרצפות 30X30, קרמיקה וגרניט פורצלן.

הזמנות בטלפון
הובלות מנוף עד אתר הבניה
טלפונים: 050-349239 (אליה)
02-5361939 (טלפקס)

פודגיד יאיד התשס"ג

כבכל שנה, ייערך בע"ה גם השנה טורניר קט-רגל לזכר חברנו

יאיר מנדלסון הי"ד,

שנרצח בדרכו לביתו שבדולב, בערב פסח תשנ"א.

הטורניר מיועד לקבוצות קט-רגל בנים, עד כיתה ח' כולל.
הטורניר יתקיים אי"ה ביום שישי, ט' בניסן התשס"ג (11.4.03) בשעה 9:00 במגרש הכדורגל בדולב.
במועד הנ"ל תחול גם חופשת חג הפסח בבתי הספר.
גביעים ותשורות לקבוצות המשתתפות ולשחקנים.

כיבוד ואירוע על-פי מסורת הטורניר!

המעוניין להשתתף, נא לפנות לאבי הר-זהב, טל: 02-9973146, סלולרי: 067-416616

למועצה איזורית מטה בנימין

דרושים

עובדי פינוי אשפה

היקף משרה:משרה מלאה
תאור התפקיד:עובד פינוי אשפה המפנה אשפה מישובי המועצה.
דרישות התפקיד:
- יכולת עבודה בלחץ - ובידיעה שעובדים בכל ימות השנה
- נכונות לעבודה בכל שעות היממה, במוצאי שבתות,
- ערבי שבת וחג, ובחול המועד.
- ניסיון בעבודה דומה - יתרון

תחילת עבודה:מיידית

לפרטים נוספים ניתן לפנות למר לצביקה אורבך, מנהל יחידת האשפה בנייד: 055-210250.
המעוניינים יפנו בצירוף קורות חיים ופירוט נסיון קודם למר בני כהן - מזכיר המועצה, עד ליום 25.2.03, י"ח אדר א' התשס"ג, בפקס מס' 02-9973113.

בברכה,
פנחס ולרשטיין,
יו"ר המועצה

פה ושם

שער–וריה

השבוע היה חשש לחדירת מתבלים ליישוב כתוצאה מכך שאחד מחיילי הפלוגה "שכח" לסגור את השער הצפוני לכיוון רסאללה, ליד הס"ג היישן. בנוסף לכך, לאחר כשעה נשמעו רשיקות חזקות על רלת אחת המשפחות, תוך כדי ניסיון לפתיחת הדלת. אנו מבקשים: אין לצאת מהבית בזמן אירוע, ובוודאי לא לדפוק אצל השכנים בברושליות ובלחץ, מידע ניתן לקבל בחמ"ל בלבד. אין להתקשר לרבש"ץ בזמן אירוע, כל מי שרוצה ליידע או לשאול, נא להתקשר לחמ"ל או למוקד בניסין בלבד.
יישר כוח לביתת הכוננות על התפקוד והמקצועיות.

אזורית שמנות, שמנות

מים בששון

באחרונה מסיים אני כותב אליכם, ומבקש להודות מסרבלב על מיכלי המים שתרמתם ליישובנו הצעיר (מרחב עמק). המיכלים משמשים אותנו יומיום, עכור הצורך הבסיסי ביותר.
עכשיו שודרגנו בזכותכם את אופן הגעת המים ליישוב, ויצאנו מגדר של "שואבי מים בששון" (ובקשיו), אך אין ספק כי בזכות תרומתכם, התגברו עניינים אלו של ששון במרחב עם מתקפה האחרונה.
יהי רצון שתזכו להפיק ברכה בכל מעשיכם ובכל השקעותיכם. תודה מיוחדת למשפחת יעקבסון בשון על השירות בין בית חדרן לתרחב עם.

שיבי אלון, מזכיר מרחב עם (רשת חנגב)
"במעלות בית חורון"

יד יאיר

לפני כ-12 שנה הוקם מאחז יד יאיר במקום הירצוג של תבר יאיר מגרלסון ה"ר. מאז ועד היום ולאחר החלטת שר הביטחון דאז משה ארנס, ישנה במקום היאחזות צבאית. יש לזכור שהיער הסמוך עמד לנגד עינינו כתושבי הגוש הינו אדמה מלא של הנקודה. לאורך כל השנים שמרנו מסורת ארוכה של קשר אחדות עם הסמוך ועם החיילים השוהים בו. קשר זה בא לידי ביטוי בראש ובראשונה באירועים המשותפים שאנו מקיימים במקום – קריאת מגילה עם החיילים בפורים, הדלקת נרות בחנוכה, אירוע מרכזי בפסח – אשר לצערנו לא התקיים מאז פרוץ המלחמה האחרונה, חלוקת עוגות וצ'וקולדים לחיילים בכל שבת, הקמת מבנה אחזי במקום המשמש כמועדון לחיילים וכבית כנסת, וכדומה.
לצערנו התברר בשבועות האחרונים שבסוגות הצבא לנטוש את המקום, והמח"ט אף אמר את הדברים מפורשות בשיחות אתו (חשוב לציין שהוא אמר שבסודנתו לעשות זאת בשיתוף תושבי הגוש ולא כצעד חד צדדי של הצבא).
יש לזכור שבעבר עמדנו מספר פעמים בפני אפסרות של פינוי שכנו. אולם בעקבות עמידה איתנה ונחושה של תושבי הגוש חזר בו הצבא מכוונתו בכל הפעמים. המקום, בנוסף להרבים הערכים של נטישת המקום, יש לזכור גם את תרומתו של המקום בשנתיים האחרונות לבטחון תושבי הגוש. לכן אנו מקרים שגם הפעם נצליח לבטל את כוונת הצבא לנטוש את המקום בזכות עמיד האיתנה של כלל תושבי הגוש ובזכות האמונה בצדקת קיומו של המקום.

עמותת יד יאיר, דברי דולב

מצדיע מלחעלה

לכל בני הנוער שלנו. בשבוע שעבר, עבר עלינו שבוע נוסף של מבחנים ואבל. ראינו אתכם, כל אחד לחוד וכולכם יחד, המומים, רואבים, מלאי צער. וראינו אתכם, מועלים החל משעות הבוקר המוקדמות ועד חצות. מטים כתף לכל בקשה, מסיעים, כותבים, מגישים, מפנים ומנקים. עזרתם בנו, ובכל המנחמים שהגיעו לכאן, התפעלות ומלוא הלב נאווה.
גבריאל הי"ד, שם למעלה, היה מחבק אתכם חיבוק ענק, ומצדיע לכם. גם אנחנו. אשרי לנו שזכינו בכם. תודה.

כרן אדם לארוחים, כפר ארוחים

בפרחים

תושבי פסגות היקרים בערב שבת שעברה, כשחלף שבוע מאז הפיגוע בישיבת עתניאל, בעודנו עסוקים בהכנות אחרונות לקבלת פני השבת, בעודנו שרויים בתחושות הקשות המלוות את השבוע כולו, כאשר חודרים אלינו הסרדנות מן השבת הקדושה, הקשה כל כך, קיבלנו מכם, תושבי פסגות, ודי פרחים סלודים במבתבי חיזוק. רצינו להודות לכם מקרב לב – הצלחתם לשמח משפחות רבות. הצלחתם לחמם לבבות, הצלחתם לחזק במילים הנרולות. הצלחתם לנסוע בנו את תחושת ה"יחד", שכה עוחדת בעתות צרה.
יישר כוחכם, ושנזכה לשמוד על קשר רק בעתות שמחה.

בית עתניאל
אזורית שמנות, שמנות

קהילה לומדת

בימי חמישי, פעם בשבועיים, מתקיימת מסגרת לימודית, כאן, בנפריה, מרחק כמה פסיעות מן הבית. בשמונה חצי בערב, נמנשים אנשים מרצונם החופשי, עושים הפסקה במירוץ לקראת השבת, ומנקים את הראש. עוד אחת מאכיות חדרים שמעניק יישוב קהילתי כמו אלון. הפעם לא ועדות, אסיפות ושאר תביעות, אלא משהו שאת/ה מקבל לעצמך, ומגיע לך.
אנחנו מתאספים תחת הכותרת "מגמיות בעידן של משבר", ולמרנו כבר על הישרדות, על תוכמתם של יחידים, על הדרך לגן עדן הרצופה כמה התנסויות לא פשוטות, על נעגעים וגאולת מעם. אבל האמת שכל אלה הם רק תירוץ.
אז למה שלא תבוא/י קפה מרבשת, ואולי לפעמים מרק חם. ביום חמישי הבא אנחנו פותחים פרק חדש. הזדמנות טובה להצטרף.

עגבר, מודיעאלון, אלון

יום האשה

זה המקום להודות לכל הנשות היקר שעסל רבות להכנת הערב. לאיש ההגברה הממור, למקשטות המוכשרות, ולרזגמניות הבית שלנו – שיחקתן אותה בגדול. לכל המבשלות המבשלים, העורכות והמסדרות. תרמו לערב זה – איציק אב ספיר, טבבים, פרחי כפר רות. ו... לשולי נתן ויונתן מילר שהנעימו לנו את הערב. זכרנה, בזכות העבודה המשותפת והחדרית, התוצאה היתה כזו. מי שמעוניינת אחייב אותה בשני תשלומים.

מזכירת הכרתית, דברי דולב, דולב

ארץ הצבי

חרשות רעות: ביום שני, הגרי החומלבן קפץ החוצה משמה הבחורים ונלכר בגדר הסוך על נבו, למשך כמעט כל היום. כאשר הגעתי וראיתי אותו, כשקרניו לכודות בגדר, חיפשתי פלייר כדי לחתוך את הגדר שנגעצה ברגלו. אך בשל העובדה שזאת הפעם השניה שהוא הסתבך [illegible] זו בגדר, הצלחתי למצוא דרך לשחרר אותו מבלי להרוס את הגדר. אחר כך הוא שכב כמעט גוסס. ניסיתי להביאו לבחסן, אך בשל משקלו הרב לא הצלחתי [illegible] נאלצתי להשאירו כך לבדו, מסכן. לפנות ערב הגיעה אורית אופיר על מנת לפקח על הנעשה בפינת החי. כאשר ראתה את הגרי שוכב שם, מיהרה והביאה את הגרי לוטרינר עם בעלה יוסי. במהלך הלילה, הסקתה אתו אקטול מבקבק. זה באמת עזר באתי ביום שלישי, יחד עם אורית, וראיתי את הגרי עומד על רגליו חי ובוסם...
חרשות טובות: נמצאו כעשר ביצי טוסים. הוום מצאתי עוד גוש של ביצים, השייכים (אולי) למשפחת הבחורים הסחורים הקטנים.

יואב גולדשטיין, במעלות בית חורון

הטרמפיסט בקצה המנהרה

בשעה סבה ומרצלות המנהרה מבביש מעלה ארומים עד ירושלים וחזור נפתחה השבוע. הנסיעה במנהרה תחסוך לנהג המבקש לנסוע ממצפה ירוחו לירושלים וחזור, כ-20 דקות בכל כיוון, בכביש מהיר, חלק ונוח. אבל מה עם הטרמפיסטים? אך הם יגיעו הביתה עכשיו לבקש מנהג אחדי יום עבודה להתעכב כ-20 דקות ולנסוע דרך הפקק של הגבעה הצרפתית, דרך כביש פחות נוח כאשר הנסיעה דרך המנהרה הרבה יותר מהירה וחלקה – זה לא הוגן. אבל מה עם הטרמפיסטים? גם הם צריכים להגיע הביתה.
אני מציעה, שבמקום לבקש מהנהגים לעשות טובה כדי לאסוף את הטרמפיסטים, נבקש מהטרמפיסטים לעבוד מקום כדי שיוכלו לתפוס טרמפ למצפה ירוחו. אני מציעה שנוסיף עוד טרמפיאדה בתחנת האוטובוס על יד גבעת התחמושת. וכן יש לעדכן שאלון לנהגים באיזה מסלול הם בדרך כלל נוסעים הביתה, ולפרסם את אותו הנוסעים מכל כיוון, על מנת שהטרמפיסטים יוכלו לבחור איפה יותר כדאי לחכות לטרמפ הביתה.

צפורה כהן, מצפה ירוחו, מצפה ירוחו

אחנות עכשיו

איפה במועדון הנרש: בקרוב מאד ניפגש כולנו – מבוגרים, נוער וילדים, במועדון הנרש, מצוידים בבגדי עבודה, שם נפגש קבוצת אמנים וביחד ניצור ציורי ענק אמנותיים לקישוט המועדון. כשנתבונן בהם, לא נאמין שאנחנו ציירנו.

מודיעון מבבש

גמ"ח מסוג אחר

אחי ודעי, הרשו לי לגזול מזמנכם ולספר לכם סדיוון קטן: לפני כחודש ימים עמדה פרשה מהיישוב להשתתף בכנס מקצועי בצפון הארץ. כבר שבוע לפני כן היא "שברה את הראש" איך תגיע לשם בשעות הבוקר המוקדמות, ובסופו של דבר לאחר לינה בירושלים והשלטלות בדרכים. היא הגיעה לשם כל עוד נפשה בה, ומי מקבל את פניה בחיוך רחב, אם לא מישהו מתושבי מסגות, שהחזמן אף הוא לאותו אירוע והגיע לשם ברכב.
האירוע הנ"ל היה הפרו החלטתי לארגן "גמ"ח מרמפים" שבנסיבות הנוכחיות מקום לזכרה היקר של אמי ע"ה, מרת צפורה פלוריסר, שצדקה וחסד היו נר לרגליה. מדובר בתושבי פסגות הנוסעים ברכבם בקביעות למקומות שמעבר לירושלים, המוכנים "לחטוף" לעצמם מצווה נוספת באמצעות סיוע לחברים המוקדים להגיע לאותו איזור. כל שעל הנהג לעשות הוא למלא חר מעמית את השאלון המצורף ולהחזירו לח"ם בהקדם האפשרי.

א. שלחייסר, אזורית שמנות, שמנות

יוצאים לדרך

האולפן ליהודים עולים מצרפת (משפחות) יוצא לדרך. עשרה תעמיד לצורך הפרויקט 18 דירות, והמועצה, בסיוע החסיבה להתיישבות, תראג למימון המבצע. המשפחות משלמות שכר דירה מכספן.
לקום האולפן יידרש רכז דובר צרפתית. המעוניינים בתפקיד מתבקשים להציע עצמם בכתב.

עוד שבוע, שמרה

צופית

נחי אייל, מנהל מכינת אלישע בצופית, והרב יצחק ניסים, הגאחזו בישיבת המזכירות. נחי אייל הציג סרט תדמית על הישיבה. הוסבר הקשר בין המכינה ליישוב כפי שהנחלת המכינה [illegible] במכינה לומדים כיום כ-50 תלמידים, לטוח ארוך המכינה להפוך את המקום לקרייה חינוכית כשלומדים בה כ-200-150 תלמידים. בטווח הקרוב מאד יוקמו 6 בתים עבור הצוות החינוכי של המכינה. הרב יצחק ניסים הציג את הקו החינוכי של המכינה, וכי הוא רוצה [illegible] אות יותר מאנשי היישוב מעורבים במכינה, וליצור משותף עם תושבי היישוב. מספר חברים מהיישוב שהמכינה חשובה להם הקימו "חוג ידידי צופית". נערך ריון עם אנשי המזכירות, הוכרזו נקודות חשובות.

מודעבוף, עזה צוף

יש חדש

התקדמנו: התקיימה אסיפה עם נוכחות יפה של תושבים, ויש תוצאות: יש ועדת חינוך חדשה יש אנשים חדשים במזכירות! תודה לכל המעורבים המצוינים, שהתגייסו להחות שכם לטובת ניהול היישוב, ותודות מיוחדות לדני קלנו אשר תמיד מתרגש לארגן את ערבי ההכבעה וצוות הקלפי ביישוב, תמיד בסבלנות וברוח טובה, וכן תודה לנ'לי שהתגייסה גם היא ונמנתה על צוות הקלפי.

מודעיאלון, אלון

חדש בעיר

בקיץ האחרון מבמש גדלה
ועוד משפחות הצטרפו לשהילה
הכל לכן עוד חדש ולא מוכר
בואו נעזור להם להרגיש בנוח ולא כאדם זר,
במוצש"ק נתכנס כולנו. בשעה 19:30 יבואו המשפחות החדשות שנקלטו לישוב מתנובה תשס"ב למפגש היכרות. בשעה 20:30 מוזמן כל הציבור למלוה מלכה עם אייל וחברים – להקת התו הפנימי בהופעה של סיפור, ניגון ושיר.

יעדת קליפר, מודיעון מבבש

מאגר–טף

כדי להקל על ההורים הנוקקים מדי פעם לשמרטף, אנו מבקשים להקים מאגר מידע לצרכי שמרטפות. המידע יחולק לתושבים שיהיו מעוניינים בו. כל המעוניינים לשמש כשמרטף מתבקש להתקשר להילה במשרד בהקדם, ולמסור פרטים לגבי אופי השירות הניתן (גיל מועדף של ילדים לטיפול, ניסיון, מחיר לשעה וכדומה). תודה על שיתוף הפעולה.

עוד שבוע, שמרה

עוד תשעי

ביום ראשון השתתפנו יחד עם כל ילדי הגוש (ויש המון...) בנטיעת מרהמת בשכונת בתי דולב. נחיל של מאות ילדים ירד לאזור הנטיעות כששתיל ביד ונוף ארצישראלי מרהיב פרוס לפנינו. לסיום חוויית הנטיעות המרגשת, השתתפנו בהופעה של דודו זר (מ"פרשר נחמד" – וזכרימה) שהיתה מלהיבה ומשמחת לכולם.
בע"ה, עוד מספר שנים נזכה להנות כולנו ועוד רבים מיער פרח, מלא ערמלים, מתקנים ומנגלים שנטענו השבוע.
האירגון והפעילות היו מעל ומעבר, הכל תיקתק כמו שעון, יישר כוח לכל העוסקים במלאכה.

רעיה דוגש, דברי דולב, דולב

עסק–כביש

לטרמפיסטים שבינינו, ובעצם לכולם: כטרמפיסטית וגם כנוהגת, אני ערה לתופעה ממוכנת של עמידת אנשים, נשים ונוער על הכביש בהמתנה לטרמפים. מיקומה של הטרמפיארה בעייתי בלאו הכי, ועמידת אנשים על הכביש מונעת מן המכוניות המבקשות לעצור, על מנת לאסוף טרמפיסטים, מלהתקרב לטרדכה. בצורה כואת נוצרת סכנת פגיעה, חלילה, הן בטרמפיסטים הן במכוניות העוברות על ידי מכוניות חלפות, שלא לדבר על הפרעה לזרימת התנועה. אנא, אנשים יקרים, עמדו על המרדכה ונחסוך מעצמנו בעיות מיותרות.

צבות חיבר, אזורית שמנות, שמנות

פארק נופי מקרא וחשנה

תכנית תיירותי ל"פארק נופי מקרא ומשנה" הוגשה לחברה הממשלתית לתיירות, לאחר שהוכנה סכום כסף לטיטושה על ידי משרד התיירות. אנו מצפים לאישור התכנית ולביצועה. בתכנית – בתי בר, שמרות, מרטת חקלאיות, נתות, פינות יחודיות (שבעת המינים, ארבעת המינים), פינות הדרכה ושמחי חניה. למשרד הביטי והחיסכון נמסרה תכנית פיתוח לשכונה שתשתרע בין חל' גר ל"גינת אריה". בשכונה המתוכננת " שישה רחובות, כביש היקפי, 152 מגרשים, שטחים ציבוריים (מוסדות) ומגרשי ספורט. המסגרת עומדת בפני אישורה.

עוד שבוע, שמרה

"לדים כותבים"

מעיתוני בתי הספר

שמרתי על אחי

ביום ראשון אמא הייתה לחוצה מאד. אז היא שאלה אותי: "את יכולה לשמור על יצחקי".
"כן", עניתי.
"טוב, אז אני יוצאת. להתראות בינתיים.
ואז התחיל לרדת גשם חזק מאד, ואחי בכה ובכה.
ניסיתי להרגיע אותו עם כל מיני דברים – אך הוא לא נרגע. התקשרתי לאמא, ואמא אמרה: "אני לא יכולה לדבר כרגע".
חזרתי לאחי ושאלתי אותו: "רוצה לשחק במחשבי"
"כן, כן", הוא ענה, וכך נרגע.

ראשות, כיפ, מבמון – "אחריות", אחל שילה בנות

מהי אחריות

אתמול בשבת אחיינית שלי הקטנה שהיא בת שנה ו-4 חודשים שיחקה למעלה (איפה שכל המשחקים) ובילגנה. אני ראיתי את זה וסידרתי. אחותי (אמא שלה) גם ראתה ושמחה ואפילו נתנה לי נשיקה ואמרה "את ילדה טובה".

אפטת אפטר, כיפ, מבמון – "אחריות", אחל שילה בנות

המינהל האזרחי לאזור יהודה ושומרון

מועצת התכנון העליונה ועדת משנה להתיישבות

הודעה על הפקדת תוכנית מפורטת מס' 211/1/17
המהווה שינוי לתכנית מפורטת מס' 211/1/11
בגוש פיסיקאלי מס' 4 בחלק מחלקה חירבת כרכור.
באדמות הכפר: שילתא.
גבול התוכנית: כתחום בקו כחול בתשריט.
מקום התוכנית: גבעת אחוד.
מטרות התוכנית: שינוי יעוד חלק משטח למבנה ציבור ושטח לתכנון בעתיד לדרך משולבת ושצ"פ.
בהתאם לסעיף 24/20/ לחוק תכנון ערים, כפרים ובניינים מס' 79 לשנת 1966, מודיעה בזה ועדת משנה להתיישבות על הפקדת תכנית מפורטת מס' 211/1/17 המהווה שינוי לתכנית מפורטת מס' 211/1/11.
התוכנית נמצאת במשרדי לשכת התכנון המרכזית בבית אל ו/או משרד מהנדס הועדה המיוחדת לתכנון ובניה מטה בנימין ד"נ מזרח בנימין 90867,
ויכול כל אחד לעיין בה ללא תשלום בימים ב', ג', ה', בשעות 10:00 - 14:00.
כל מי שיש לו ענין בתכנית ורואה עצמו נפגע ממנה, רשאי להגיש את התנגדותו המנומקת.
התנגדות זו תוגש בכתב בחמישה עותקים בצירוף כל המסכים התומכים בהתנגדות, לרבות מפה או מסמכים אחרים המאפשרים זיהוי מיקומו של הנכס שבבעלות המתנגד וכן המוכיחים את זיקתו של המתנגד לתכנית. באזורים לא מוסדרים, לא יילקחו בחשבון נסחי רישום של משרדי מס רכוש ללא צירוף מפה טופוגרפית מצבית הערוכה בידי מודד מוסמך המתארת את הנכס, מיקומו, גודלו וכו', וכן לא תילקח בחשבון התנגדות בלתי מנומקת מבלי שהוכחה זיקתו של המתנגד לתכנית המופקדת.
רשאי המתנגד לפרט את הצעותיו לשינוי התכנית אם ברצונו לכך. על המתנגד לפרט את כתובתו הפרטית ומס' הטלפון שלו.
את ההתנגדות יש לשלוח למשרד קצין מטה לענייני פנים בבית אל, ת.ד. 16 או למשרד מהנדס הועדה המיוחדת לתכנון ובנייה מטה בנימין בתוך חודשיים מתאריך פרסום הודעה זו בעיתון.

אדריכל משה מושקוביץ
מנהל לשכת התכנון המרכזית
מ"מ יו"ר ועדת משנה להתיישבות

המינהל האזרחי לאזור יהודה ושומרון

מועצת התכנון העליונה ועדת משנה להתיישבות

הודעה על מתן תוקף לתוכנית מפורטת מס' 223/2 שינוי לתכנית מתאר אזורית RJ-5 לתחנת תדלוק ושירותי דרך ומסחר בכוכב השחר.
בגוש מס' 17 בחלקה 114 וחלקת מחלקות 86, 87, 88, 89, וגוש מס' 18 חלק מחלקה 49.
באדמות הכפר: דיר ג'ריר.
גבול התוכנית: כתחום בקו כחול בתשריט.
מקום התוכנית: על כביש 458 דרומית לכוכב השחר.
מטרות התוכנית: הקמת תחנת תדלוק שירותי דרך ומסחר.
בהתאם לסעיף 24 (5), (6) לחוק תכנון ערים, כפרים ובניינים מס' 79 לשנת 1966, מודיעה בזה ועדת המשנה להתיישבות על מתן תוקף לתוכנית מפורטת מס' 223/2 שינוי לתוכנית מתאר אזורית RJ-5 לתחנת תדלוק ושירותי דרך ומסחר בכוכב השחר.
תחילת תוקפו של אישור זה בתום 15 יום, מיום פרסומו בעיתון.
התוכנית האמורה נמצאת במשרדי הוועדה המיוחדת לתכנון ובניה מטה בנימין שבישוב פסגות ומשרדי לשכת התכנון המרכזית איו"ש בבית אל בטלפון 02-9977398.
כל המעוניין רשאי לעיין בה בימים ובשעות שהמשרדים האמורים פתוחים לקהל.

ציון שוקר
יו"ר ו. משנה להתיישבות

דרושים
שכר הוגן מובטח.
נא להתקשר לחיה,
מנהלת מחלקת החינוך במועצה
טל' 02-9977103
מלווים בוגרים להסעות
ילדים מכל יישובי המועצה

אנשים טובים באמצע הדרך...
אנחנו, ילדי עמותת לב בניאמין, רוצים אתכם אתנו נחוגים בקייטנת נסת, שתתקיים בתאריכים י"א-י"ג בניסן תשס"ג, 13-13 באפריל.
אם אתם בגילאי תינוק ומעלה, בעלי מרץ, שמחה והרבה רצון להעניק אהבה,
הזדרזו והרשמו עוד היום, במשרדי העמותה: 02-9978231.

שיץ
חן שי (שיץ) מיגון וזגגות רכב
מיגון נגד ירי
עבודה עברית
בהנהלת
תושבי
יש"ע
(גם מיגון חלקי)
לסוגי רכב שונים
התמחות
ב"סקודה
אוקטביה"
באישור מכון התקנים
ומשרד התחבורה
איכות וגימור
ללא פשרות!
זגגות רכב הסדר עם מס רכוש
רח' קרית המוסכים 5 תלפיות ירושלים, מתחת למשרד הרישוי הישן.
טלפון: 6788116 פקס: 6799337 דוא"ל: hen-shay@012.net.il

נמשכת שיירה: עולים אז ועולים היום

כאלף איש מתושבי בנימין השתתפו בהצגה "סלאח שבתי" שהתקיימה בעלי. בין השחקנים שגילמו את תפקיד "ילדיו" של סלאח שבתי היו גם ילדים עולים שגרים בעלי.

העולים ואמותיהם בפגישה עם תושבים מעלי.

שלישיו של סלאח שבתי – מתוכם שלושה מילדי העולים הראשונים מצרפת

ההצגה אורגנה ע"י מחלקות קהילה ותרבות של ישובי גוש שילה – עלי בסיוע "לב לנוער" והמתנ"ס. בהצגה השתתפו כ-40 שחקנים. בסיום ההצגה עמדו זאב רוזן וכל השחקנים על הבמה לכל תשואות הקהל שלא הפסיק למחוא כפים ולהודות על ההגעה לגוש שילה עלי בימים אלו. זאב רוזן ציין את שמחתו ושמחת צוות השחקנים לבוא לכאן לחזק ולהתחזק. וכאילו להמחשת התחושה שהעלייה נמשכת ונמשכת, התקיים בשבוע שעבר בעלי ובעפרה סיור גישוש (תמונה משמאל) של קבוצת עולים נוספת מצרפת שמעוניינת לעלות לעלי.

העולים מאורגנים ע"י עמותת קליטת קהילות ישראל בצרפת ומגיעים לארץ לסיור כדי להחליט על מקום מגוריהם. במסגרת הסיור בישוב הם נפגשו עם עולים ותיקים – קיבלו מהם המלצות ועודד, וכן נפגשו עם צוות החינוך המלווה את הקבוצות בארץ.

נחנך מקוה בעמונה

במעמד הראשון לציון הרב מרדכי אליהו, ובהשתתפות עשרות מתושבי עמונה ומתושבי עפרה, נחנך ביום שבת, 22.1, מבנה חדש של מקוה בשכונת עמונה שממזרח לעפרה.

הרב אליהו סקר את המקווה החדש והביע קורת רוח רבה מן ההקפדה על קוצו של יו"ד, הן על פרטי ההלכה והן על נוחיות הטובלים. אח"כ פנו כולם לבית הכנסת של עמונה. שם נשאו דברים רבה של עפרה, הרב אבי גיסר ואחריו הרב אליהו. הרב גיסר שיבח את נשות עמונה שבזכות מסירותן, כך אמר, הגבעה הולכת ומתפתחת. הרב אליהו הדגיש את חשיבות השמירה על הלכות הטהרה שהן יסוד הבית היהודי והעם כולו. אח"כ ברך הרב את עשרות ילדי עמונה ועפרה שהתקבצו סביבו. עם בסיום הברכה שרו הרב, הילדים, והוריהם את פסוקי "המלאך הגואל אותי".

הרב מרדכי אליהו, הרב אבי גיסר והרב מרדכי זעפרני (עוזרו של הרב אליהו) בוחנים את המקווה החדש בעמונה. צילום: אריאל כהנא.

בעמונה גרות כיום 24 משפחות צעירות. אחדות מהן כבר החלו בבנייה עצמאית של בית הקבע שלהן. בעמונה גם פועל מזה מספר חודשים דיר עזים שגבינותיו ישווקו בעונה הקרובה באזור בנימין. את היישוב מקיפים שטחי כרמי זיתים וענבים נרחבים שנטעו תושבי המקום. עם סיום שנות הערלה ונטע הרבעי ניתן יהיה להנות מפירותיהם.

משפחות חדשות בגבעה 762

שלוש משפחות חדשות נכנסו ב-22.1 לקראונים בגבעה 762 דרומית מערבית לעלי, משפחות גרינפלד חורין ודישון מלברם מתגוררים בשכונה מספר רווקים ממעלה לבונה. עוד 8 משפחות עתידות להיכנס בתקופה הקרובה. לא מכבר הגיעו לגבעה המישה קראונים חדשים. בסקס קביעת המחזה השתתפו ראשי המכינה הקרם צבאית בעלי הרב אלי סדן והרב יגאל לוינשטיין, חברי הועד המקומי של עלי ותושבים רבים מעלי.

המשפחות החדשות וחברים מעלי בשקם קביעת המחזה.

למחרת עלייתם הותקנו במבצע מהיר עם חברת "בוק" קוי טלפון. חשמל עדיין מסופק באמצעות גנרטור, ולאחרונה הוגשה בקשה לחברת חשמל בנוגע להיסוד השכונה לרשת קבועה.

ברוך כשתילי זיתים

"שכל פירות שצומחים ממך יהיו במותך...", זה הפסוק שליווה אותנו ביום שישי, ט"ו בשבט, כאשר התכנסנו, כל ילדי היישוב – מהגנים ועד לנוער – לשקם משותף לקראת נטיעות ט"ו בשבט שהתקיימו מיד לאחריו.

התחלקנו לשי קבוצות גיל ונטענו סביב היישוב, בגבעה, במרצב ובתוך היישוב; בשיתוף פעולה בין הועד המקומי, הגנים, ביזמים הנוער והתרשבים.

מצפה יריחו

דשם

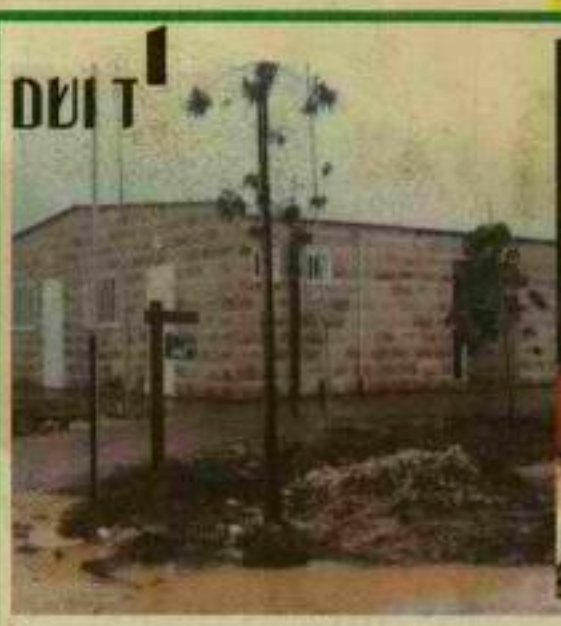

בית כנסת חדש בשכונה ט' בעלי נחנך בערב ט"ו בשבט, ונקרא על שמם של בני הזוג דלעסקי הדיר שנרצחו בדרכם לבתם שבעלי. את פיתוח המקום קידם הישוב, והביצוע – כמובן של מחלקת ביצוע.
צילום: עקי ביצוע

שאו שערים ראשיכם

לבית הכנסת הגיעו כבוד יעקב הוכנר שני ספרי תורה, שנתרמו של ידי מגן ראש המועצה לשעבר, שלום עצר, ומשפחת מנצור משילת. הרב מרדכי אליהו וזכנים רבים נטפים טיכרו את האירוע בנוכחותם.

המינהל האזרחי לאזור יהודה ושומרון
לשכת קצין מטה איכות הסביבה

תאריך : 23.02.97

מספרנו: איהס(1)00266

לכבוד
מר משה מני
מועצה אזורית מטה בנימין

לתיק 2420 מלה בנימין

הנדון: תוכנית אב למים וביוב מעלה מכמש

1. בעבר הועברה לידנו תוכנית להרחבת הישוב מעלה מכמש, התוכנית לא כללה נספח למים וביוב.

2. ב - 20.10.96 נשלח מכתב למועצה ובו אנו מבקשים את תוכנית האב למים וביוב של הישוב.
עד כה לא הגיעה התוכנית הנ"ל.

3. לטיפולך אודה.

ב ב ר כ ה ,

מיכה בלום
קמ"ט איכות הסביבה באיו"ש

מטה יהודה ושומרון
- 4 -03- 1997
נתקבל

העתקים: מר שלום עצר, סגן ראש המועצה.
לשכת התיכנון - נטלי.
הממונה על ההתישבות.
קמ"ט איה"ס.

ת.ד. 17 - בית-אל פקס 02-9977734 טל. 02-9977724/9

לימור טופז הלוי, משרד עורכי דין
LIMOR TOPAZ HALEVI, LAW OFFICE
רחוב סיני 40 רמת - השרון 47226
40 SINAI ST. RAMAT - HASHARON 47226
טל' 03-5474806 TEL' פקס' 03-5404835 FAX'

משרד הפנים
הממונה ביהודה ושומרון
363
2 - 02 2000
התקבל
לתיק: 2464 אלה בנימין

26.1.2000
A4-MT-1

לכבוד
מר שלמה מוסקוביץ, אדריכל
מנהל לשכת התכנון המרכזית יו"ש
המנהל האזרחי
ת.ד. 16 בית אל יו"ש

פקס': 02-997356
- רשות -
מ.ל.ב

א.נ.,

הנדון: מטה בנימין – חשש לפעילות בניגוד לחוק ולמנהל תקין – דרישת לפיזור הועדה לתכנון ולבניה, שלילת סמכויות וחקירת אופן פעילות מוסדות התכנון

מרשתי, עמותת לוחמי צה"ל – עמותת דיור לחיילים קרביים, מילאה את ידי לפנות אליך כדלקמן:

1. אקדים ואומר כי מרשתי מוצאת עצמה נאלצת לפנות אליך בעניין שבנדון, לאור "שכלו מבחינתה כל הקיצין".

2. מרשתי מייצגת מאות משפחות של אנשים פרטיים בתהליך בניית ביתם בישוב גבעת אחוד (מגורה) אשר נמצא בתחומי המועצה האזורית מטה בנימין (להלן: "המועצה") והועדה המקומית לתכנון ולבניה מטה בנימין (להלן: "הועדה"). מנהלי מרשתי ואנשי מקצוע מטעמה נמצאים מזה מספר שנים בקשר עם המועצה ומוסדות הרישוי שלידה, לרבות בעניין הליכי אישור תוכניות, הערות לתכניות, התראות לביצוע ובקשות להיתר.

3. לאורך כל תקופת הטיפול נתקלה מרשתי בקשיים גדולים מאוד אצל המועצה ואצל הועדה, בפעולות הנחזות להיות בניגוד למנהל תקין וונוך חשש להפרת חוק ולעבירות פליליות. מרשתי חשה כי כל פניותיה למועצה ולועדה בניסיון להצביע על הליקויים ולדרוש כי כל ההליכים מולה יבוצעו באופן תקין, חוקי ושקוף, וכל ניסיונותיה למלא תפקידה כנאמן ולייצג משפחות של אנשים פרטיים ולהגן עליהם מפני אפליה, פגיעה בכיסם הפרטי, שרירות לב ופעולה בניגוד לחוק – לא העלו דבר זולת ניסיונות מצד הועדה והמועצה להתנכל במכוון למרשתי ולמשתכניה.

4. כפי שנמסר לי על ידי מרשתי, נפלו וממשיכים ליפול ליקויים רבים בפעולתן של הוועדה והליכי התכנון במועצה ובמסגב זה יפורט רק חלק קטן מהם, לעמדתה של מרשתי די בדוגמאות אלו כדי להבהיר את חששה הכבד כי אין מדובר בטעות בתום לב או בליקויים ספורדיים, אלא יש פה חשש לגישה מתוכננת מכוונת ומודעת מצד המועצה, ליצור מצב של ממלכה פרטית אשר העומדים בראשה יכולים לעשות בה כרצונם – ונוך חשש להתעלמות מהוראות החוק ומנורמות התנהגות הנדרשות מרשות ציבורית.

5. היעדר מהנדס מועצה:

א. באופן הנחזה כמכוון ומתוכנן ולמרות פניות ואתראות רבות לא מונה במועצה ובועדה מהנדס מועצה מזה שנים רבות, וזאת כפי הנראה במטרה למנוע כל בדיקה מקצועית של פעילות המועצה והועדה ולאפשר לראשיה יד חופשית בבואם לפעול בהליכים הנ"כנון ובין היתר: לאשר תכניות, להתלותן בתנאים וכיו"ב, וזאת אף כי מינוי מהנדס נדרש על פי חוק ואף כי אתראות בעניין הועברו – אולם למצער לא זכו לכל מענה.

ב. מתחילת הדרך הוצג מר ז'בוטי – עובד המועצה כ"מהנדס המועצה" ומוסמך בכל הליכי הרישוי, גם נושאי המשרה האחרים במועצה הפנו אליו אות מרשתי כסמכות בכל ענייני התכנון והבניה. מאוחר יותר, למרבה התמיהה, החל מר ז'בוטי להציג עצמו כ"פקיד" והבהיר כי כל תפקידו מסתכם בהעברת ניירות מהפונים אל הועדה המקומית וממנה בחזרה וכי אין לו כל סמכויות לבד מבצוע תפקיד טכני זה. לדבריו, הוא אפילו אינו נוכח בישיבות הועדה לתכנון ולבניה. בחודשים האחרונים החל מר ז'בוטי לטעון כי גברת יסמין עופר שהוצגה בעבר כפקידה, היא כיום ה"בוסית" שלו וכל תפקידו למלא אחר הוראותיה.

ג. נדגיש כי מר ז'בוטי מוציא מסמכים שונים עליהם הוא חותם פעם כ"פקיד", פעם כ"אדריכל", פעם כ"מהנדס ועדה" ופעם ללא חתימה כלל. מר ז'בוטי מוציא הערות מעורפלות ומסרב להבחיר אותן, מתנה תנאים אולם טוען כי אינו רשאי לבטלם, מעכב תכניות אולם טוען כי זוהי הוראה מלמעלה ואין ברשותו כל הסבר, מסיר אחריות מאתראות לביצוע וזאת למרות שפקחי המועצה מפנים אליו כגורם המוסמך, וכיו"ב פעולות ותך יצירת ערפול לגבי תפקידו, סמכויותיו, וטיב ההליכים אותם יש לקוט בפניה לועדה.

ד. עולה כי מצד אחד לא עומד מול מרשתי מהנדס מועצה המוסמך למלא את תפקידו כנדרש ומהצד השני אל חברי הועדה - שלדברי מר ז'בוטי ממלאים תפקיד זה באופן אישי – אין למרשתי גישה.

ה. כל ניסיונותיה של מרשתי לקבל הבהרות בדבר הליכי הרישוי בועדה, בעלי התפקיד המוסמכים לעכב מתן היתרים ותכניות, להעיר הערות, להתנות תנאים וכיו"ב פרטים מהותיים הנדרשים לאזרח מול הרשות – לא זכו למענה.

ו. ביום 5.8.99 פניתי בעניין זה בשם מרשתי למוכ"ל המועצה מר גוראדי ובקשתי לקבל הסברים בעניין. עד היום ולמרות שחלפו כחמישה חודשים ממועד פנייתי – טרם זכיתי לתשובה כלשהי, וגם זאת בניגוד למנהל תקין, שהרי לא יתכן כי מכתבו של עו"ד המיצג מאות משפחות והטוען טענות כה חמורות לא יענה כלל ויזכה להתעלמות מוחלטת, טקטיקה פסולה בה נוהגות המועצה והועדה באופן קבוע.

ז. מרשתי רואה בחומרה רבה את העובדה שהמועצה והועדה המקומית נמנעות במכוון מלמנות מהנדס מועצה דבר המהווה על פניו הפרת הוראות החוק ופעולת תוך חריגה בוטה ממנהל תקין.

ח. יודגש כי אין מדובר בכשל זמני, ומסתבר (כפי שעלה גם מפגישה שקיימנו עמך) כי המועצה והועדה נמנעות מזה שנים כמדיניות מכוונת ומתוכננת להעסיק מהנדס מועצה כנדרש על פי חוק. דבר שמאפשר מצב בו גורמים שאינם גורמים מקצועיים יכולים לעשות בהליכי התכנון כאוות נפשם.

6. חשש לזיוף תכניות בינוי:

א. ביום 19.11.97 אישרה הועדה המקומית לתכנון ובנייה מטה בנימין ללא כל הסתייגות את תכנית בינוי מספר 5 / ב/211 (להלן: "התכנית המאושרת") במסגרת תב"ע 211/1 בישוב גבעת אהוד. בהסתמך על התכנית המאושרת קיבלה מרשתי היתרי בניה והקימה בתים בישוב.

ב. בשלב מסוים החל מר בוריס זיבוטי לעכב היתרי בניה של מרשתי בטענה כי קווי הבניין בתכנית הבינוי לא אושרו. יודגש כי טענה זו עומדת בניגוד מוחלט להוראות התכנית המאושרת. בפגישת הבהרה מסכמת בנושא שנערכה בפורום רחב במועצה ביום 24.1.99 בהשתתפות נציגי ועדה ומועצה ובהשתתפות נציגי העמותה, הציגו נציגי המועצה במפורש תכנית בינוי אחרת המתיימרת לחול על המתחם שמספרה 6 / ב /11/1/. (להלן: "התכנית המיומרת") וטענו כי זוהי התכנית היחידה הקיימת או תקפה למתחם.

ג. מעיון בתכנית המיומרת עולה כי ביום 27.5.98 (למעלה מחצי שנה ממועד אישור התכנית המאושרת!) נטל מאן דהו העתק זהה לחלוטין של התכנית המאושרת (על גליון זהה), נתן להעתק זה מספר חדש 6 /ב/211/1 והוסיף בכתב יד "מאושר רוץ מקווי בניין". עוד באותה פגישה הציגו נציגי מרשתי את המקור של התכנית המאושרת והיו בטוחים כי בכך יבוא הדבר על תיקונו, אולם נציגי הועדה והמועצה סירבו לכל דיון בעניין.

ד. בתחילה סברה מרשתי כי מדובר בטעות בתום לב ולפיכך פנתה במספר הזדמנויות לנציגי המועצה והפנתה אותם לתכנית המאושרת ולחובה לפעול על פיה, אולם כל ניסיונותיה אלו של מרשתי נכשלו ונציגי הועדה והמועצה סרבו לפעול לפי התכנית המאושרת, התנערו מעצם קיומה וטענו כי התכנית המיומרת היא התכנית היחידה הקיימת מבחינת הועדה והמועצה.

ה. למותר לציין כי מאחר ומדובר בהעתק זהה לתכנית המאושרת ומאחר ומרשתי או מי מטעמה לא הגישו כל בקשה לשינוי או דיון מחודש בתכנית המאושרת, דרי ששינוי התאריך, שינוי מספר התכנית והוספת הערה מגבילה חדשה בכתב יד – מילים חשש כבד לזיוף מכוון של התכנית המיומרת ולעבירה פלילית.

ו. ביום 15.8.99 פניתי בשם מרשתי למר עאצר, סגן ראש המועצה וסגן יו"ר הועדה, במכתב המפרט את מסכת הדברים הנ"ל בפרוטרוט והכולל בקשה מפורשת לבדוק את החשדות ולהעביר את תוצאות הבדיקה לידי מרשתי. עד היום ולמרות שחלפו כחמישה חודשים ממועד משלוח המכתב – לא נתקבלה כל תשובה למכתב הנ"ל, גם לא בניגוד למנהל תקין. קשה לעלות על הדעת כי קיים הסבר סביר לכך שרשות ציבורית תקבל פנייה מעו"ד המיצג אנשים כה רבים, פניה שעניינה חשש חמור ובעל השלכות מרחיקות לכת – ופניה זו לא תזכה למענה כלשהו במשך חודשים ארוכים.

7. <u>חשש לפעולה בניגוד למנהל תקין</u>:

א. למרות דרישות חוזרות ונשנות מסרבים נציגי המועצה והועדה להעביר את דרישותיהם למרשתי בכתב. כך לדוגמא בנושא קבלת היתרים מוצגות בפני מרשתי חזור ושנה דרישות חדשות לבקרים – שכל קשר ביניהן ובין הדרישות התכנוניות מקורי בהחלט – למרות הצגת הדרישות מסרבים נציגי המועצה והועדה להעלות דרישות אלו על הכתב.

ב. פעמים רבות נתקלה מרשתי במצב בו פקידי המועצה והועדה מודיעים לה או לנציגיה כי הקפיאו כל פעולה בטיפול בענייני העמותה, לרבות ענייני התכנון, ואף מסרבים לשוחח עם נציגיה מאחר וקיבלו "הוראה מלמעלה" להמנע מטיפול בעניינה, שוב ללא כל הסבר.

ג. פעמים אחרות סירבו נציגי המועצה למסור לידי מרשתי היתרים, שנמסר בעבר כי אושרו על ידי הועדה, והודיעו כי הללו מוחזקים לעת עתה אצל פקידים שונים במועצה וישלחו רק לאחר ובתנאי שהעמותה תיענה לדרישות שונות, כספיות ואחרות, של המועצה ו/או נציגיה, תוך סירוב מוחלט לפרט דרישות אלו.

ד. שימוש בצווי הפסקת עבודה ככלי במשא ומתן להשגת ולאכיפת דרישות כספיות. לדוגמא צו הפסקת עבודה שהוצא למגרשים 1-48 – שימש כלי במו"מ נגבי דרישות כספיות של המועצה תוך הבהרה כי היענות לדרישות תאפשר הסרת הצו / צמצומו.

ה. הנגיית מתן היתרים בחתימתם ע"ג התכניות של גופים חסר מעמד כלשהו בהליך זה, כמו הועד המקומי של הישוב.

8. חשש להוצאת התראות לביצוע וצווי הפסקת עבודה ללא בדיקה מקצועית ובאופן שרירותי-

א. פעמים קרובות נתקלה מרשתי במצב בו פקידים מאיימים עליה כי במידה ולא תשעה לבקשותיהם השונות - יוצאו לה אתראות לביצוע.

ב. חמור מכך- ההתראות שהוצאו רשלניות וחסרות כל בדיקה מקצועית. כך לדוגמא הוציאה הועדה התראה לביצוע האוסרת כל עבודה במגרשים 1-48 בישוב. האתראה הוצאה תוך טענה שגויה כאילו אין היתר לעבודות, ללא כל הגדרה לגבי מהות החריגה, תוך הגדרת אזור למגרשים בהם בוצעה החריגה אולם הכללת מגרשים שנמצאים בצדה השני של הגבעה, תוך הכללת מגרשים אשר אינם של העמותה כלל, אתראה הנחזית להיות רשלנית באופן חמור. כל זאת תוך סירוב מצד הועדה לפרט בדווקנות את מהות החריגה ואת הצעדים הנדרשים לתיקון החריגה הנטענת, תוך סירוב להסביר את מניעי הוצאת הצו וסירוב לזמן כנדרש על פי חוק את נציגי העמותה לטענן לזכותם החוקית לביצוע העבודות.

9. "משחקי תפקידים" בין עובדי המועצה והועדה:

א. בוריס זיבוטי - בתחילה הוצג כמהנדס מועצה - היום מציג עצמו כפקיד, אולם במקביל מוסיף לעיתים לחתום כמהנדס הועדה.

ב. גברת יסמין עופר- בתחילה תפקדה כפקידת מחלקות רישוי - היום הפרכה לממונה על בוריס, וכל נציגי המועצה והועדה מפנים אליה כאל הסמכות הבכירה ביותר במחלקת רישוי (יודגש כי לפי מיטב ידיעתה של מרשתי גברת עופר חסרת כל הכשרה מקצועית מתאימה לשמש בתפקיד הבכיר ביותר במחלקת התכנון).

ג. עובדים שונים של המועצה שאינם בעלי סמכות תיכנונית כלשהי מוציאים דרישות תכנוניות: לדוגמא גברת פאני קירשנבאום.

ד. כל פניה למחלקת תכנון לקבלת היתרים גוררת הפניה לעובדי מועצה אחרי, ובין היתר לגברת פאני קירשנבאום, שלום עאצר, מנחם גוראי, הגזבר, הכל תוך סירוב מצידם להוציא מסמך ברור המפרט את דרישות ותנאי הועדה ו/או המועצה כתנאי להיענות לבקשות התכנוניות.

10. סירוב לפעול בהתאם להוראות חוק חופש המידע:

א. מרשתי פנתה באמצעות ב"כ עו"ד מיכל הלפרין למנכ"ל המועצה בבקשה לקבל את החלטות הועדה הנוגעות לעניינה, ובפרט פרוטוקולים הנוגעים להחלטות הועדה להוציא התראות לביצוע.

ב. נציגי המועצה וב"כ שללו פניה זו ובכל מקרה עד היום נמנעו המועצה והועדה מלספק את המסמכים הנדרשים, וזאת בניגוד לחובות המוטלות עליהן כרשות ציבורית.

11. הקנייית סמכויות תיכנוניות לגברת קירשנבאום ולועד המקומי הנשלט על ידי חברי ועצה:

גברת קירשנבאום, שאינה , ככל הידוע למרשתי, בעלת הכשרה מתאימה או בעלת תפקיד במחלקת הרישוי, מוציאה תדיר הנחיות והוראות לגבי פעולות הבניה בישוב בפרט ובנושאי תכנון ובניה בכלל. מחלקת התכנון מפנה אל גברת קרשנבאום כמי שמוסמכת לאשר או לעכב מתן היתרים. יודגש כי מעמדה בעניין תמוה ביותר. גברת קירשנבאום המכהנת לדברי המועצה כממונה על הישובים אצל המועצה, טוענת כי היא מכהנת במקביל כיו"ר הועד המקומי של הישוב גבעת אחוד מנורה, וזאת אף כי ככל הידוע מדובר בהטעיה שכן מינויה בוטל לפני חודשים רבים בשל ניגוד עניינים קשה, ונפרט כדלקמן:

א. לועד הממונה של הישוב מונו חמישה נציגים, שניים מהם תושבי הישוב ושלושה נציגי חוץ. אחת מנציגי החוץ היא גברת פאני קירשנבאום שמונתה למלא תפקיד זה במקביל לתפקידה כעובדת המועצה.

ב. מרשתי ראתה במינוי זה ניגוד עניינים מובהק. אין מדובר ב"חשש" בעלמא לניגוד עניינים אלא בניגוד עניינים מכוון, מתוכנן וקיצוני. נציגי המועצה מאשרים בעצמם כי

המועצה מינתה במכוון את גברת קירשנבאום כיו"ר הועד על מנת שהמועצה "ישלוט" בועד המקומי. כמו כן הגברת קירשנבאום אינה רק עובדת של המועצה אלא היא האחראית מטעם המועצה על הישובים. ברי כי לא יתכן שאותו אדם יחזיק בשני תפקידים שמטבע בריאתם נמצאים בהתנגשות זה מול זה. מחד, היא ממונה מטעם המועצה על הישוב ומנגד היא מכהנת כיו"ר ועד הישוב אשר חלק ניכר מפעולותיו נעשה מול המועצה ומצד שלישי היא נותנת הוראות והנחיות תכנוניות.

ג. פעולותיה של גברת קירשנבאום בועד הישוב גרמו וגורמות למרשתי ולמשתכניה נזקים והוצאות ולפיכך פניתי לגברת קירשנבאום כבר ביום 3.8.99 ודרשתי לקבל את העתק כתב מינויה לועד הישוב, את הגדרת תפקידה במועצה ואת תשובתה לשאלה האם אין כהונה מקבילה כזו מהווה ניגוד עניינים. המכתב הנ"ל לא זכה לתשובה.

ד. בפגישה ביום 21.12.99 שקיימו נציגי העמותה עם מר בנימין ריקרדו, הממונה מטעם משרד הפנים על הישובים, התברר כי כבר בעבר קיבל חוות דעת מהלשכה המשפטית במשרד הפנים הקובעת כי עובד מועצה אינו יחול לשמש כחבר בועד הישוב בשל ניגוד עניינים ואכן מדובר במינוי פסול, ולפיכך הורה למועצה עוד ביום 7.6.99 כי מינויה של הגברת קירשנבאום כחברת הועד המקומי – בטל.

ה. מתברר כי המועצה, הועדה וגברת קירשנבאום עצמה בחרו להתעלם ולחגור הפרה בוטה את הוראת ביטול המינוי שהוציא הממונה והמשיכו להתייחס לגברת קירשנבאום כאל יו"ר הועד המקומי. גם מכתבי שנשלח כחודשיים לאחר ביטול המינוי זכה כאמור להתעלמות מצד הרשות וזאת למרות שהוראת הביטול הכוללת הפניה לחוות דעת המחלקה המשפטית של משרד הפנים עמדו כבר בפני הגברת קירשנבאום ובפני המועצה. יתר על כן, ובנוסף להתעלמות הנ"ל המשיכו בכל התקופה (ואם עדיין ממשיכים) פקידי המועצה והועדה להפנות לגברת קירשנבאום כמי שרשאית לאשר היתרים / לעכבם, להוציא הנחיות בנושאי תכנון ובניה וכיוב'. גם עניין זה מגמיד את מרשתי במצב בלתי אפשרי, מצב בו הגוף שאמור לתפקד כגוף התכנוני המרכזי אינו מתפקד ככזה, והיא מוצאת את עצמה נזרקת שוב ושוב מגורם אחד למשנהו במעגל קסמים. כשנוח לגברת קירשנבאום היא אכן מפעילה "סמכויות" אלו שהוענו לה על ידי המועצה (והכוונה כמובן לדרישת דרישות שונות), אולם מנגד, כאשר לא נוח לה, היא מפנה את מרשתי לגורמי מועצה אחרים (ביחוד כאשר היא נדרשת להבהיר את דרישותיה, להעלותן על הכתב או להבהיר כי עם מילוי הדרישות ינתנו לדוגמא היתרים). כך שמתחדד חוסר האונים בו שרויים מרשתי ואנשי המקצוע מטעמה הפועלים מול רשויות התכנון והמועצה.

12. לאור האמור לעיל דורשת מרשתי כי תפעל לאלתר לפיזור הועדה המקומית לתכנון ולבניה והעברת את כל הסמכויות המוקנות לה לידי מת"ע בין כלל – ובכל מקרה ככל שהדבר נוגע לענייני מרשתי.

13. בנוסף, מבקשת מרשתי כי תיערך חקירה בשאלת תפקוד המועצה והועדה בכל הליכי הרישוי בכלל, ובשאלות הבאות בפרט ובכלל זה בשאלות מדוע לא מונה עד כה מהנדס מועצה וועדה? מי ביצע עד כה תפקידים – שעל פי חוק מופקד על ביצועם מהנדס המועצה? אופן תפקוד מחלקת הרישוי: מי נשא במהלך 4 השנים האחרונות באיזה תפקיד? מהי ההיררכיה? מה תפקידותיהם של פאני קירשנבאום, בוריס זיבוטי, מר עאצר, יסמין עופר, גוואדי, אפי, אבינועם צריקר, ומה סמכות כ"א מגורמים אלו להתערב בהליך התכנון, להתנות תנאים לעכבת תכניות וכיוב'? מי מפקח על פקחי המועצה/ ועדה? מי מנחה אותם? מי בודק / מאשר / דוחה תכניות / היתרים – ומכח איזה סמכות? מי ממלא את הסמכות המקצועית בפני הועדה? מי מציג את הנתונים בפני הועדה לאישורה? את נושא החשש לזיוף תכנית וכיוב' שאלות הדורשות בדיקה לעומק.

בנוסף, מבקשת מרשתי לקבל בדחיפות את חוות דעתך באשר לתקינות הליכי התכנון והבניה במועצה ובועדה בכלל ובנושא היעדרו של מהנדס מועצה בפרט וכן בכל הנושאים הנ"ל.

14. יודגש כי מרשתי תתנגד לכל פתרון "קוסמטי" לפיו ימונה מהנדס מועצה / ועדה מיום ואילך. לא יהא בכך להכשיר את אשר נעשה עד כה, ובפרט לאור הבטחה של מרשתי כי אין המדובר במעידה חד- פעמית של המערכת אלא בנורמת שלטון פסולה ומכוונת לפעול ללא מהנדס מועצה שמטרתה לאפשר תפקוד בחוסר מנהל תקין וקידום אינטרסים מסוימים על ידי שליטה במוסדות התכנון. מערכת כזו הפועלת במשך שנים תוך הפרה מכוונת וקבועה של

חובות מנהל תקין והוראות חוק – דורשת טיפול מהשורש – על דרך פיזור והפקעת סמכויות – ואין די בעלה תאנה דוגמת מהנדס חדש, שוודאי שלא יהיה ביכולתו לתקן מן השורש מערכת שיש חששות כה כבדים ביחס לתפקודה במשך שנים.

15. בכל מקרה, גם במידה ויוחלט שלא לפזר את הועדה דורשת מרשתי לשלול באופן דווקא ועוד קודם לסיום החקירה את סמכויותיהם של יו"ר וסגן יו"ר הועדה לתכנון ולבניה, שכן הם האחראים ללא ספק למצב דברים זה ובין היתר להיעדרו של מהנדס מועצה מזה שנים רבות – דבר שאינו טעון הוכחה ושחומרתו רבה בעיקר לאור אתראות ופניות מהם בחרו להתעלם.

16. כמובן שאין באמור לעיל אלא שמץ מהדברים ובכל מקרה מרשתי תשמח לשתף פעולה ולספק מסמכים – ככל הנדרש. מכתב זה נוגע לחשדות וכמובן שהכלים המצויים בידיך לבדיקת החששות, הפרכתם או אישושם, משוכללים מאלו המצויים בידי מרשתי.

17. מכתב זה נשלח בהמשך לפגישה עמך לפני מספר חודשים, מאז הפגישה מיצתה מרשתי את ההליכים מול הועדה והמועצה במשלוח דרישות לקבלת תגובות ו/או הבהרות– שכאמור לא נענו.

18. למען הסר כל ספק, אין באמור במכתבי זה כדי לגרוע ו/או למצות ו/או להוות ויתור על טענה מטעמות מרשתי ו/או מי מטעמה ו/או הליך כלשהו בעניין זה ו/או בעניינים אחרים ו/רבות כל העניינים הנוגעים למועצה ו/או לועדה ו/או לנציגיהן ומרשתי שומרת על כל זכויותיה בעניין.

בכבוד רב, וברכה

ל. טופז הל"ן, עו"ד

העתקים: מר בנימין ריקרדו הממונה על היישובים – משרד הפנים
ועד עמותת לוחמי צה"ל – עמותת דיור לחיילים קרביים

מצ"ב: העתקי תכתובת רלבנטית.

מדינת ישראל

משרד הפנים
הממונה על היישובים הישראליים ביהודה ושומרון

הודעת פקסימליה

תאריך 22.12.98 תיק 2464 מלא בטאין

אל: מועצה אזורית מלא בטאין - אגף הנכסים

לידי: יסאי

מס' פקס: 9977129

מאת: בני ריקיטה

מס' דפים (כולל דף זה) 5

הנדון: נוהל ישראל הודעה המיוחדת לתכנון

הערות: לבקשתך

במידה ולא קיבלת מס' הדפים המצוין לעיל ובמידה והצילום אינו ברור, אבקשך להתקשר לטלפון הר"מ.

בברכה,

ת.ד. 915 גבעת-זאב 90917 * טלפון: 02-5362135 פקס: 02-5362137

לגן 2464 ג'ר כנ'גן

מחוז יהודה ושומרון
12 -05- 1996
כל

המינהל האזרחי לאזור יהודה ושומרון
קצין מטה פנים
לשכת התכנון המרכזית
בית - אל ת.ד. 16
טל:9977019-(02)- (02) 9977398
מס' FAX - (02) 9977356

תאריך: י"ט באייר התשנ"ו
8 במאי 1996
סימוכין: בנ' (כ) 00405

אל: יו"ר ועדה מיוחדת לתכנון ולבניה מטה בנימין-מר פנחס ולרשסיין.
קמ"ט פנים
המונה על ההתיישבות היהודית
מהנדס מו"א מטה בנימין

הנדון: אי קבלת פרוטוקולים באופן רצוף
תזכורת שניה

1. הריני לעדכנכם כי אנו לא מקבלים פרוטוקולים של הועדה המיוחדת לתכנון ולבניה מטה בנימין כנדרש.

2. אבקשכם לשלוח למשרדינו את הפרוטוקולים מינואר 1996 עד היום.

3. לטיפולך.

ב ב ר כ ה

נסליה
רע"נ
המנהל

אברבוך
תכנון
היהודי

מדינת ישראל
משרד הפנים
המינהל לרישוי, שרותי חירום ותפקידים מיוחדים

רישוי עסקים
18 אוגוסט, 1999
ו' אלול, תשנ"ט
סימוכין: רשוי1482

משרד הפנים
הממונה ביהודה ושומרון
8912
23. 08. 1999
התקבל
לתיק: 5008 מטה בנימין

לכבוד
מר משה מני
מנהל מח' רישוי עסקים
מוא"ז מטה בנימין

הנדון: רישוי עסקים במטה בנימין - התייחסות - תזכורת
מכתבי - רישוי 1434 מ- 24 מאי 1999

1. טרם קיבלתי התייחסות למכתבי שבסימוכין בעניין ביקורות שמשרד הבריאות ביצע במוא"ז.

2. אנא התייחסותך הדחופה.

בברכה,

אשר גרנר
מרכז רישוי עסקים

עותקים
מר פנחס וולרשטיין - ראש מוא"ז מטה בנימין
מר דב גזית - מנהל המינהל לרישוי שרותי חירום ות"מ
מר בני ריקרדו - ממונה על הישובים היהודים באיו"ש, משרד הפנים
מר אבנר כהן - קצין מחוז איו"ש, משרד הפנים

רח' אחד העם 9 תל אביב, ת.ד. 29851, מיקוד 61298
מגדל שלום קומה 11 מעליות 4,5 טל' 5193212/25 פקס' 5193318

לגין 8555 מלה בנימין

מדינת ישראל
משרד הבנים
המינהל לרישוי, שרותי חרום ותסקידים מיוחדים

מחוז יהודה ושומרון
27 -05- 1999
נתקבל
8 עמ'

תאריך: ט' בסיון תשנ"ט
24 מאי 99
סימוכין: רשוי - 1434

לכבוד
מר משה מני
מנהל מח' רישוי עסקים
מוא"ז מטה בנימין

הנדון: רישוי עסקים במטה בנימין

1. רצ"ב מכתבו של מר אסטרין יוסף ממשרד הבריאות רמלה.

2. מן האמור לעיל עולה כי פועלים עסקים במצב תברואי ירוד וללא רשיון עסק כנדרש בחוק.

3. אבקש טיפולך להסדרת נושא רשיון העסק לעסקים האמורים ולחילופין סגירתם.

4. אבקש לקבל דיווח על תוצאות הטיפול.

ב ב ר כ ה,

אשר ארנר
מרכז רישוי עסקים

עותקים:
מר פינחס ולרשטיין - ראש מוא"ל מטה בנימין
מר דב גלית - מנהל המינהל לרישוי ש"ח ות"מ
מר בני ריקרדו - ממונה על הישובים היהודים באיו"ש-
משרד הבנים
מר אבנר כהן - ק. מחוז איו"ש משרד הבנים

רח' אחד העם 9, ת"ד 29851 ת"א 61298 טל- 03-5193223/5 פקס- 5193318/27

מדינת ישראל
משרד הבריאות
לשכת הבריאות נפת רמלה
המחלקה לבריאות הסביבה

STATE OF ISRAEL
MINISTRY OF HEALTH
RAMLA SUBDISTRICT

دولة إسرائيل
وزارة الصحة
دائرة الصحة قضاء الرملة

אפריל 15, 1999
ניסן/כ"ט/תשנ"ט
י. א. ר. ע. 14

לכבוד
מר משה מני
מנהל מח' רישוי עסקים
מועצה אזורית מטה בנימין

א.נ.

הנדון : מצב רישוי ומצב תברואי של עסקים במועצה אזורית מטה בנימין לשנת 1998 .

כל העסקים אשר דורשים אישורים משרדנו ושנמצאים בשטח המועצה פועלים ללא רשיונות לניהול עסק כחוק.
בשנת 1998 נערכה פגישה עם הנהלת מחלקות תברואה ורישוי עסקים, עד היום לא חל שיפור לטובה במצב הרישוי. במהלך שנת 1998 למחלקת בריאות הסביבה בלשכתנו לא הגיעו בקשות לרשיון לניהול עסק לעסקים לשיווק מזון , לבתי אוכל או לטיפול לא רפואי לגוף האדם. לא הועברו לידיעתנו דוחות ביקורת שותפות שאמורות להתבצע ע"י הרשות המקומית.
כמו כן, לא התבצעו ביקורות תברואיות משותפות עם משרדנו כפי שנהוג עם רשויות אחרות בנפה.
אין מידע ברשותנו אודות עסקים לא רפואיים לטיפול בגוף האדם.

מהות העסק	מספר עסקים		מספר ביקורות ע"י משרד הבריאות	מצב תברואי		
	בעלי רשיון	ללא רשיון		טוב	בינוני	גרוע
שיווק מזון	-	13	10	-	9	1
בתי אוכל	-	3	2	-	1	1
סך הכל	-	16	12	-	10	2

אישור לשרותי חרום
ומחוזים מיוחדים
- 5 - 1999

בכבוד רב
יוסף אסטרין
מפקח מחלקה
לבריאות הסביבה

העתק : מר פינחס ולרשטיין – ראש מועצה אזורית מטה בנימין.
מר צביקה אורבן – מנהל מחלקת תברואה מ.א. מטה בנימין.
מר אשר גרנר – מרכז רישוי עסקים, משרד הפנים, רח' אחד העם 9, תל אביב, 61238
גב' חיה הכט – מפקחת נפתית לבריאות הסביבה, כאן.

3 Danny Mass St. Ramla 72100
TEL. 08-9181212 .טל
FAX. 08-9251607 .פקס
רח' דני מס' 3 רמלה 72100

מועצה אזורית "מטה בנימין"

בס"ד

י"ט בחשון התשס"ב
5 בנובמבר 2001
(רשוי עסקים)497

משרד הפנים
הממונה ביהודה ושומרון
8 - 11. 2001
התקבל

לכבוד
מר שוקי אמרני
מנהל אגף לביקורת
משרד הפנים

הנדון: רישוי עסקים מוא"ז בנימין

במועצה אזורית מטה בנימין קיימים כ - 210 עסקים.

כמו כן המחלקה מונה מנהל תחום רישוי עסקים, פיקוח עירוני, קרקעות, תחבורה ציבורית, ושאר תפקידים מיוחדים , וכן מזכירה בחצי משרה.
השנה היתה קשה מאוד בתחום רישוי עסקים מנקודת מבט של השפעת המצב הבטחוני.
כידוע אנו עובדים מול המשרדים המאשרים ויובא להלן מהלך העבודה.

משרד הבריאות
לקח זמן של כחודשיים עד ארבעה חודשים להתארגן ברכב ממוגן ירי על מנת לבצע את קידום הבקשות של רישוי העסקים.

משרד העבודה (שייך ליו"ש המינהל האזרחי)
משך כחצי שנה לא נתקבלו התיחסויות של קמ"ט עבודה לבקשת רישיון העסק, למעט ביקורת אחת בלבד שבוצעה.
היום נמצאות מס' רב של בקשות שטרם נבדקו וניתנו מענה להמשך הטפול (יצויין כי ישנן בקשות רבות שקיבלו אישור מיתר המשרדים המאשרים, וכעת ממתינים לאישור משרד העבודה על מנת להוציא רשיון עסק).

משרד איכות הסביבה
אינו מגיע לשטח תחום העסקים, למעט התכתבויות בלבד, ואכן ישנם אישורים או התייחסות לדרישות שונות.

כיבוי אש
הבקשות נענות באופן סביר, כלומר ישנן ביקורת ודוחות ממצאים לאור הביקורת.

משטרת ישראל
הטיפול בבקשות הינו סביר.

קיטנות קיץ
בשנה זו טופלו על ידינו 31 קייטנות וכולם אושרו כנדרש בחוק.

לסיכום:

שנת 2001 מבחינת רישוי עסקים היתה שנה קשה לאור המצב הבטחוני שמנע מהמשרדים המאשרים להגיע במהירות לשטח ולבצע ביקורת באופן סדיר.
כמו כן עקב המצב הבטחוני אנו נתקלים בבעיות בנושא פתרון שפכים במספר ישובים.

פסגות, ד.נ. מזרח בנימין 90624 טל: 02-9977111 פקס: 02-9973113

בס"ד

לעומת זאת ,בשנה זו התקדמנו בנושא בריכות השחיה : 4 מתוך 6 בריכות קיבלו רשיון כנדרש.
כמו כן טופלו בקשות לארועים המוניים תחת כיפת השמים שאושרו כחוק.

ראוי לציין כי חלק ניכר מיום העבודה מושקע בטיפול בחליכי רישיון לארוע המוני, שבימים טרופים אלו ישנה מגמה לחזק את הישובים על ידי עידוד לפעילות קהילתית המונית, ועריכת ארועים המוניים ומופעים בתדירות גבוהה מאוד.

ברמה עקרונית, אנו עדים למצב קשה. מצב העסקים הנמצאים בהליך שאינו מסתיים מהסיבות שצוינו ופורטו בדו"ח, ובו זמנית אנו מצידינו עושים כל מאמץ לקדם את הבקשות לסיים הליך, דהיינו הנפקת רשיון עסק.

בברכה,

מני משה
מנהל תחום פיקוח עירוני
קרקעות
תחבורה ציבורית
ורישוי עסקים

העתק:
הממונה על המחוז יהודה ושומרון - מר בני רקרדו
הממונה על רישוי עסקים - מר אשר גרנר
שלום עצר - סיו"ר המועצה, כאן
בני כהן - סמנכ"ל המועצה, כאן

5.11.01
(תאריך)

לכבוד
מנהל האגף לביקורת ברשויות המקומיות
משרד הפנים
ת.ד. 6158
ירושלים, 91061

המועצה האזורית מטה בנימין

(1) שם האחראי על נושא רישוי עסקים ותפקידו מני משה - מנהל תחום רישוי עסקים

(2) להלן דוח נתונים על העסקים חייבי הרישוי הפועלים במועצה: מצ"ב - מכתב לווה בקבן.

סוגי העסקים	מספר עסקים חייבי רישוי	מספר עסקים שפועלים ללא רישיון	הסיבות העיקריות להעדר רישיון עסק: העדר אישור מהועדה לתכנון ולבנייה	העדר אישור מהמשרד לאיכות הסביבה	העדר אישור מהמשטרה	העדר אישור ממשרד הבריאות	העדר אישור כיבוי אש (בשל דרישות)	סיבה אחרת משרד העבודה	
מזון	51	48	12	7		15	29		
דלק ואנרגיה	8	8	7	7			6		
חומרים מסוכנים	112	112	3	7			38	28	67
1. בריכות יתר שחיה	6	2					2		
2. מרכזות	33	33				8	15		
3. סה"כ אריעים המונים	41	40							

תקנת רישוי השמיים

(א) על-פי נתוני רישוי עסקים, "חומרים מסוכנים" כלולים בקבוצה "תעשייה, מלאכה, כימיה ומחצבים".

4 רישונות רק 31 איין

(ב) בקבוצה "יתר" יש לכלול את סוגי העסקים שאינם משתייכים לאחת משלושת הקבוצות.

(ג) מתכונת הדיווח נעשית בתיאום עם הממונה על רישוי עסקים במשרד הפנים.

סה"כ סוג עסקים חייב רישוי

(3) מועד אחרון בו נערך סקר לבדיקת העסקים 4.3.01 (דיון תקציב 2000 בדת רשוי עסקים תת 2000)

(4) מצ"ב מסמך משלים, הכולל מידע על הצעדים שננקטו ע"י המועצה, בשנה האחרונה, במטרה לאכוף את הוראות החוק בנושא.

387-01

מדינת ישראל
משרד הפנים
הממונה על היישובים ביהודה ושומרון

כ"ד באלול תש"ס
24 בספטמבר 2000
תיק: מטה-בנימין
מס': 5008/998-00

לכבוד
מר מני משה
מנהל המחלקה לרישוי עסקים
מועצה אזורית מטה בנימין

שלום רב,

הנדון: <u>בריכת שחיה פרטית בחשמונאים</u>

הנני מעביר אליך בזה את מכתבו של מר אשר גרנר ביחד עם מכתבו של מר יוסף עאמר ומכתב של מתרחצים מודאגים על הפעלת בריכת שחיה ציבורית בבית פרטי בישוב חשמונאים ללא רישיון.

אודה על בדיקת הנושא בהקדם וטיפולך המסור להסדרת הרישיון, ונא לעדכן אותי.

בכבוד רב,

אבנר כהן
מרכז(קצין מחוז)לישובים

העתק: מר אשר גרנר - מרכז רישוי עסקים
גב' נחמה פלוגה זכריה - ממונה על פניות הציבור, משרד הפנים

ת.ד. 915 , גבעת-זאב - 90917 * טלפון : 02-5362135 פקס: 02-5362137

מדינת ישראל
משרד הפנים
המינהל לרישוי, שרותי חירום ותפקידים מיוחדים

רישוי עסקים
18 אוגוסט, 1999
ו' אלול, תשנ"ט
סימוכין: רשוי1482

משרד הפנים
הממונה ביהודה ושומרון
31. 08. 1999
התקבל
לתיק: ...

לכבוד
מר משה מני
מנהל מח' רישוי עסקים
מוא"ז מטה בנימין

הנדון: רישוי עסקים במטה בנימין - התייחסות - תגובות
מכתבי - רישוי 1434 מ- 24 מאי 1999

1. טרם קיבלתי התייחסות למכתבי שבסימוכין בעניין ביקורות שמשרד הבריאות ביצע במוא"ז.

2. אנא התייחסותך הדחופה.

בברכה,

אשר גרבר
מרכז רישוי עסקים

עותקים
מר פנחס וולרשטיין - ראש מוא"ז מטה בנימין
מר דב גזית - מנהל המינהל לרישוי שרותי חירום ות"מ
מר בני ריקרדו - ממונה על הישובים היהודים באיו"ש, משרד הפנים
מר אבנר כהן - קצין מחוז איו"ש, משרד הפנים

רח' אחד העם 9 תל אביב, ת.ד. 29851, מיקוד 61298
מגדל שלום קומה 11 מעליות 4,5 טל' 5193212/25 פקס' 5193318

מועצה אזורית

בס"ד

י"ד באלול התשנ"ט
26 באוגוסט 1999
רשויעסקי-4

לכבוד
אשר גרנר
מרכז רישוי עסקים

שלום רב,

הנדון: רישוי עסקים במטה בנימין - התייחסות

1. בחודש אפריל אכן קבלנו מצב רישוי ומצב תברואתי בינוני ונרוע ע"י אסף אסטרין מפקח לבריאות הסביבה רמלה.

2. לאור הממצאים הנ"ל נערכה ישיבה דחופה ע"י סמנכ"ל המועצה - מר בני כהן לשיפור המצב ביחד עם ד"ר קרן אפרים - וטרינר המועצה ומחלקת התברואה.
כמו כן נערכה פגישה ביחד עם מפקח יוסף אסטרין משרד הבריאות רמלה ווטרינר המועצה לקביעת תוכנית עבודה מסודרת ביחד עם המפקח על מנת לשפר את המצב.
ואכן נערכו ביקורות ביחד עם המפקח ויש שיפור בביקורות שנערכו לאחר מכן. כמובן נקבע לו"ז לחודשים אוגוסט - ספטמבר - אוקטובר בכל הישובים.

3. בתאריך 3/8/99 התקיים במועצת יום עיון לבעלי מכולות ובתי אוכל בהשתתפות נציגים של משרד הבריאות וסמנכ"ל המועצה.

4. כפי שידעת לך אני נושא עוד תפקידים במועצה אך מקבל המון תמיכה ועזרה מהממונים על מנת לשפר ולהביא לקבלת רשיון עסק לכל המבקשים.
עלי לציין שיש שיתוף פעולה טוב עם משרד הבריאות רמלה ובמיוחד את העזרה של גב' חיה הכט.
לצערי יש בעיות בכל הבקשות מול מר אהוד לשם - מהנדס המחוז לבריאות הסביבה שהוא עוצר את המשך הבקשות בסעיף של מערכת השפכים וביוב המרכזי בישובים. כאשר מר לשם מתיחס לעסקים מאוד קטנים בישובים בראיה שלו כמו מפעל אוסם או ויטה וזה מעכב המון בקשות לרשיון עסק.

5. ברצוני להדגיש שיש להפריד בין רשיון עסק שאני ממונה ובין מצב התברואתי שהוא בסמכות מחלקת התברואה - מר צביקה אורבך.

6. לוטה מכתבים ולו"ז יום עיון שנערכו במועצה.

בברכה,

מני משה
רשוי עסקים

העתק:
מר פנחס ולרשטיין - יו"ר המועצה
מר דב גנות - מנהל לרשוי שרותי חרום ות"מ
מר בני ריקרדו - ממונה על הישובים היהודים ביו"ש - משרד הפנים
מר אבנר כהן - קצין מחוז איו"ש משרד הפנים

פסגות ד.נ. מזרח בנימין 90624. טל: 02-9977111 פקס: 02-9973113

מועצה אזורית

בס"ד

כ' בתמוז התשנ"ט
4 ביולי 1999
תברואה-15

לכבוד

_____

_____

שלום רב,

הנדון: <u>יום עיון לבעלי מכולות ובתי אוכל</u>

ברצוני להזמינך ליום עיון בנושא תברואה ורישוי עסקים שיתקיים אי"ה ביום ג' כא' באב (3/8/99) בבנין המתנ"ס, בישוב פסגות.

סדר היום כדלקמן:

12:15	הרשמה - מר צביקה אורבך - מנהל מחי התברואה
12:30	דברי פתיחה - מר בני כהן - סמנכ"ל המועצה
12:45	פיקוח תברואה - מר יוסף אסטרין - מפקח מזון משרד הבריאות , רמלה
13:30	רישוי עסקים - מר משה מני - מחי תכנון המועצה
13:50	ארוחת צהריים
14:30	בדיקות משנה - ד"ר אפריים קרן - וטרינר המועצה
14:45	אחזקת מוצרי חלב - גבי אורלי אלון - מנהלת אגף אבטחת איכות - חברת תנובה
15:30	שאלות וסיום התוכנית

נא לאשר את השתתפותך לדנית יזדי עד ה-25/7/99 במחי התברואה, בטלפון : 02-9977110 - 02-9977140 .

בכבוד רב,

ד"ר אפרים קרן
וטרינר המועצה

<u>העתק:</u>
מר בני כהן - סמנכ"ל המועצה
מר צביקה אורבך - מנהל מחי התברואה
✓ מר משה מני - מחי תכנון
ד"ר אברהם ברוכים - וטרינר המועצה
ד"ר אברהם קרונגברג - רופא מחוזי ירושלים
גבי חיה הכט - משרד הבריאות רמלה
מר יוסף אסטרין - משרד הבריאות רמלה
גבי אורלי אלון - חבי תנובה

פסגות ד.נ. מזרח בנימין 90624. טל: 02-9977111 פקס: 02-9973113

מועצה אזורית

בס"ד

ייב באב התשנ"ט
25 ביולי 1999
תברואה-19

לכבוד
מר יוסף אסטרין
מפקח לשכת הבריאות
רמלה

שלום רב,

הנדון: תוכנית עבודה - ביקורי תברואה במכולות

אני רוצה להודות לך על השיתוף פעולה בביקורות תברואה וישיבה במועצה שבוצעו בתאריך 11/7/99.

אני העברתי לך את 20 הדוחות שאני הוצאתי בביקורי תברואה במכולות ובתי אוכל בישובים הנ"ל: דולב, חשמונאים, כוכב השחר, כוכב יעקב, מבוא חורון, מכמש, מתתיהו, טה צוף (וצומת רנטיס), פסגות, נחליאל, נילי, עטרת, עלי, עפרה, רימונים ושילה.

לפי החלטה שקבלנו לאחרונה במועצה, ברצוני לקבוע יום אחד בחודש של עבודה / ביקורים משותף כדלקמן:

אוגוסט: יום עיון במועצה ביום ג' 3/8/99.

ספטמבר: חשמונאים, מתתיהו, נילי ומבוא חורון (אחרי ראש השנה).

אוקטובר: דולב, טלמון, נחליאל, נוף צוף / צומת רנטיס.

נא לחזור אלי כדי לקבוע תאריכים מדויקים.

בכבוד רב,

קרן אפרים
וטרינר המועצה

העתק:
גבי חיה הכט - לשכת הבריאות
מר בני כהן - סמנכ"ל המועצה
מר משה מני - מח' רישוי עסקים
מר צביקה אורבך - מנהל מחי תברואה
ד"ר אברהם ברוכים - וטרינר המועצה

פסגות ד.נ. מזרח בנימין 90624. טל: 02-9977111 פקס: 02-9973113

מועצה אזורית

בס"ד

י"ב באב התשנ"ט
25 ביולי 1999
תברואה-18

לכבוד
מר יוסף אסטריק
מפקח לשכת הבריאות
רמלה

שלום רב,

הנדון: הגדרת מצב תברואתי

בעקבות מכתב שלך מתאריך 15/4/99 בנושא של פיקוח תברואה במכולות ובתי אוכל, קיבלתי את הגדרתך "נרועי" כאשר קיים מספר ליקויים שיכולים לפגוע בבריאות בני אדם.

מדובר במיוחד על אחסון לא תקין של מוצרים רגישים, כדלקמן:

א. טמפרטורת נכונה לבשר/עוף/דגים או מוצרי חלב (קירור $\geq$ 5C + , הקפאה $\geq$ 18C -).

ב. הפרדה בהקפאה בין:
- מוצרים גולמים ומוצרים שעברו טיפול טרמי.
- בשר - עוף - דגים.
- סחורה בתוך תאריך תוקף וחזרות.
(יש לסמן את החזרות: "לא למכירה או למאכל בני אדם").

ג. אסור להחזיק או למכור מוצרים בתאריך פג תוקף.

ד. אסור להחזיק או למכור מוצרים שאינם מסומנים בסמל של בדיקה / אישור וטרינרי.

ברצוני לבקש לפני שמוציאים אסמכתא / דו"ח שהעסק נמצא במצב "נרועי", יש לתת אזהרה לבעל העסק ולבצע ביקור חוזר תוך 30 יום לוודא שהליקויים תוקנו.

בכבוד רב,

קרן אפרים
וטרינר המועצה

העתק:
גב' חיה הכט - לשכת הבריאות
מר בני כהן - סמנכ"ל המועצה
מר משה מגי - מח' רישוי עסקים
מר צביקה אורבך - מנהל מח' תברואה
ד"ר אברהם ברוכים - וטרינר המועצה

מועצה אזורית בנימין

בס"ד

ו' בתמוז התשנ"ט
20 ביוני 1999
תברואה-10

לכבוד
מר משה מני
מנהל מח' רישוי עסקים
<u>באו</u>

שלום רב,

הנדון: <u>ביקור תברואה בבתי אוכל</u>

בעקבות הישיבה ב-6/6/99 בהשתתפות של כבודם בני כהן וצביקה אורבך, להלן תשובתי למכתב שקבלת ממר יוסף אסטרין, המפקח ממשרד הבריאות מתאריך 15/4/99.

1. בישיבה שלנו במשרד של גבי חיה הכט בתאריך 2/11/98 סוכם שהמפקח יצור קשר איתי כדי לקבוע ביקורים משותפים. מאז מר אסטרין יצא לרוב הביקורים שלו בלי להודיע לי מראש.

2. מצ"ב רשימה של 18 מכולות ששלחתי לגבי הכט ביוני. מאז, עוד מכולות, בעטרת מצורף לרשימה. בתקופה מרץ - מאי 1999, מר אסטרין ביצע ביקורים ב-10 מכולות ואני הגעתי ל-18 מכולות.

3. על יד תאריך הביקור האחרון שלי (ברשימה הנ"ל) כתבתי את הציון הכללי שלי כמפורט כדלקמן:

ד"ר קרן	מר אסטרין
1 - טוב מאוד	טוב
2 - משביע רצון	בינוני
3 - לא מקובל	גרוע

כ"כ העסקים נמצאים כמצב משביע רצון (המוזכר כבינוני ע"י מר אסטרין). ברצוני לציין שאני רואה שיפור כללי במכולות בישובים של המועצה כולל 3 מרקטים שנתתי ציונים טובים בביקור האחרון שלי.

בשבע שנים האחרונות המכולות במספר ישובים (כולל נוה צוף, שילה, טלמון וכוכב יעקב. עברו למבנים קבע שבהם התנאים התברואתיים טובים יותר.

בשבועות אלו אנו בקשר עם גבי הכט ומר אסטרין כדי לקבוע תוכנית עבודה משותפת, כולל יום עיון בנושא, בחודש אוגוסט. נא לעדכן אותי על תשובתך למשרד הבריאות בנושא.

בברכה,

ד"ר קרן אפרים
וטרינר המועצה

<u>העתק:</u>
מר בני כהן - סמנכ"ל המועצה
מר צביקה אורבך - מנהל מח' התברואה

פסגות ד.נ. מזרח בנימין 90624. טל: 02-9977111 פקס: 02-9973113