

מדינת ישראל

משרדי הממשלה

שם תיק: ישובים באות מי (מושב פורת, מועצה אזורית מטה אשר, מועצה אזורית חוף הכרמל, מועצה אזורית מזהה פיזי: 41183/8-גל

מזהה פריט 0004pcm
כתובת 2-112-10-4-2
תאריך הדפסה 20/03/2018

חטיבה: משרד הביטוי והשיכון
תת חטיבה: משרד הביטוי והשיכון - לשכת המנכ"ל
שם תיק: אזורית שומרון, מודיעין מזכרת בתיה, משגב, רמת הגולן ומטולה (חוף הכרמל, מועצה אזורית מטה בנימין, מבואות החרמון, מועצה באות מי (מושב פורת, מועצה אזורית מטה אשר, מועצה אזורית ישובים

סימול מקורי: 22 תקופת החומר: 12/1996-11/1996
מזהה פיזי: גל - 8 / 41183
12/05/2011

משרד השטח

22
תיק מס

מושב פורת

מ.א. מטה ונסה

מ.א. חוף הכרמל

מ.א. מטה בנימין - 18/11/96

מקומות החינוך 16/2/96

מ.א. שומרון

מ.א. בנימין

מ.א. מטה

מ.א. חוף הכרמל

מ.א. בנימין

מ.א. מטה 1996

תיק מס 41183/8

מחלקה השטח



משרד הבינוי והשיכון
המנהל הכללי

רשימת תיקי ישוב אות מ'

מגידו	מבשרת ציון
מגילות	מגיאד
מודיעים	מגיד אל כרום
מטה אשר	מגידל שמש
מטה בנימין	מגדל
מטה יהודה	מגדל העמק
מנשה	מודיעין
מעלה יוסף	מזכרת בתיה
מרום הגליל	מטה יהודה
מרחבים	מטולה
מרכז הגליל	מיתר
משגב	מכר
	מנחמיה
	מעלה אדומים
	מעלה אפרים
	מעלות
	מעליא
	מצפה רמון
	משהד
	מבואות החרמון

דוד בן יוסף

(להחזרת פנימית במשרד הממשלה)

מזכר

תאריך	18/11/96	אלה מנחם - ל.י.
חוק מס'		יוני עומי-ץ.היש.הינב
הערה:	שאלה מולב פיה	

15

11

נכנס

תוק

אלה .

שאלה מולב פיה

ע"כ הוקמה האקדמיה

יש להגיש דוחות

ההגשה נעשה

אלה .

בכמה

יוני

מס' 1010

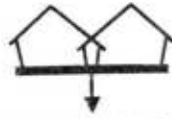

בס"ד

משרד הבינוי והשיכון
לשכת המנהל הכללי

תאריך: 15.11.96
ג.י. 22.11.96

אל: מר משה קרן
רש"ח

הנדון: _____

יזם איתנו של יצקב מילס איתנו
אוסף ה"אובדים" "פניה".
לפתיחתם.

בברכה, א/ל יות

העתק: _____

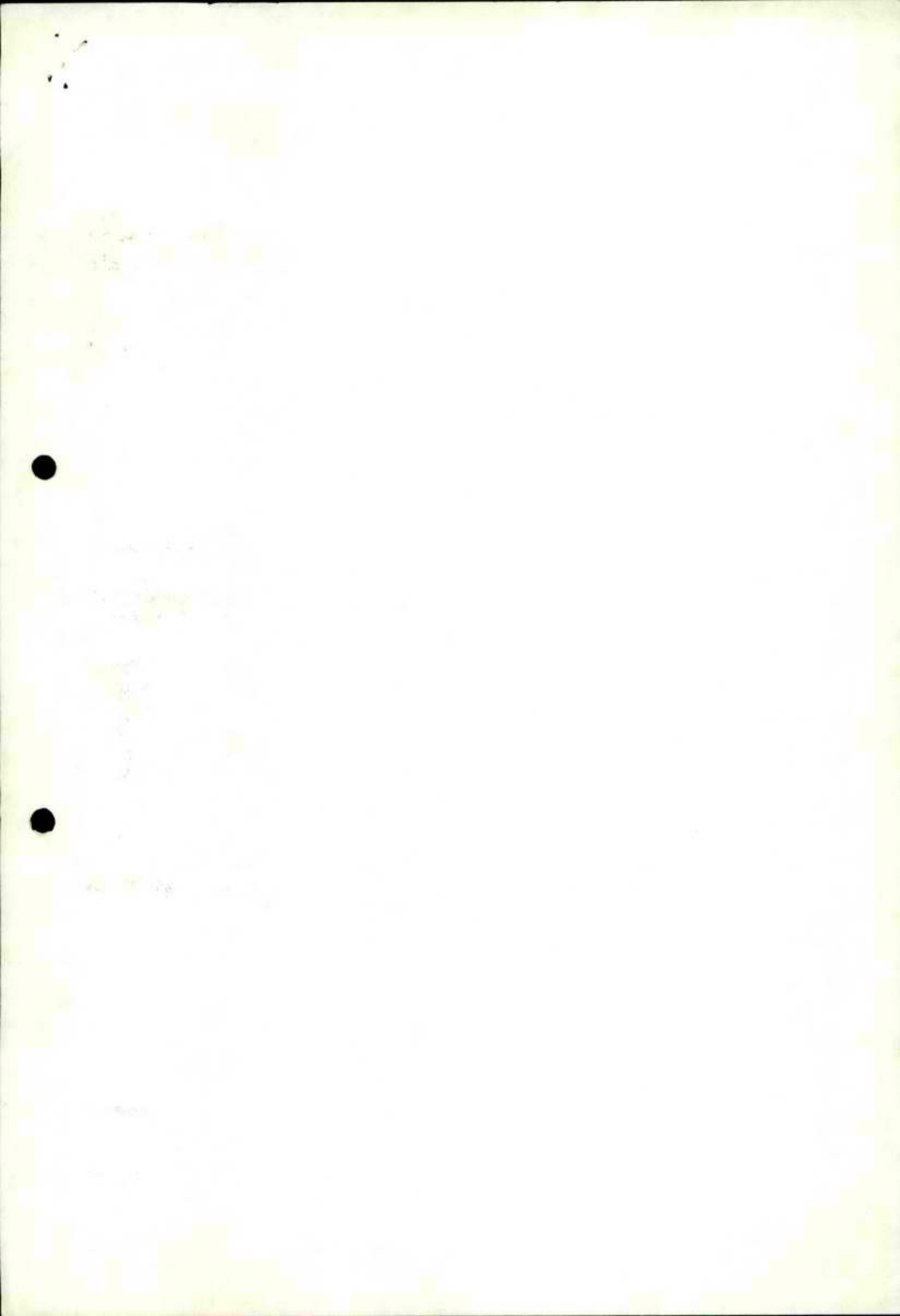

14.11.1996

מס' תיק 004034

11 בנובמבר 1996

לכבוד
מר מאיר גרינברג
מנכ"ל משרד הבינוי והשיכון

השגת אישור
הגשת בקשה
מפני בנידן
Bk
א"י
א"כ

א. נ.

הנדון: תביעות מושב פורת
סימוכין: מכתבינו מיום 5/8/96

1. טרם קיבלנו את התיחסותך למכתבינו שבסימוכין.
2. ליום 7/11/96 נקבעה פגישה איתך בה היינו אמורים לסכם על דרך לפתרון הבעיות, אך לצערינו פגישה זו נדחתה ע"י נציגי משרדך.
3. אנו רואים בחומרה רבה את הדחיות והסחבת לתביעותינו מאז הקמת הישוב צורן.
מובן שהצוות הנוכחי במשרד הבינוי והשיכון החל לטפל מאז מינויו לתפקיד אד, קודמך מר עמוס רודן הכיר בתביעותינו ואף הציע דרך לפתרון; ועקב השינויים הפרסונליים שחלו בבחירות האחרונות לא הספיק ליישם את החלטותיו.

אנו מבקשים לקבוע פגישה דחופה איתך עפ"י לוח זמנים שתקבע !

בברכה
יעקב מיוסט
מזכור

העתקים: מר ישועה יצחק - ראש מועצת לב השרון
מר קטרי אברהם - יו"ר הנהלה כאן

(שיכון)

UNIVERSITY OF CALIFORNIA
LIBRARY



מ.מ.מ. / א.מ.מ.

1996 - שנת בר מצוה לאומנה אינזופית אשפ



מועצה אזורית מטה אשר • ד.נ. גליל מערבי • מיקוד 25206
לישכת ראש המועצה • טלפון ישיר: 04-9879600/1 • פקס: 04-9824335

23 דצמבר, 1996



לכבוד
אורה - מנהלת לישכת
מנכ"ל משרד השיכון והבינוי
קרית הממשלה
ירושלים

ג.נ.,

הנדון: ביקור סגן השר במועצה האזורית מטה אשר ב- 21/1/97

מאוכזב משעות הביקור המעטות שהוקצבו לביקור סגן השר במועצה האזורית מטה אשר, המשתרעת על שטח של 220 אלף דונם, וחלק גדול מזמן הביקור מתבזבז על נסיעות. כמו כן אני נאלץ לוותר על אירוע - חנוכת מועדון נוער בבן עמי, אלא אם ניתן יהיה להוסיף לביקור שעה נוספת.

לוח הזמנים החדש:

09:30 - 10:15 פגישת הכרות באולם המועצה
10:30 - 11:00 פגישה במזכירות מושב אחיהוד
11:15 - 11:45 פגישה בעמקא - מועדון יום לקשיש
12:00 - 12:30 פגישה בקבוץ געתון

אבקש לעשות מאמץ ולאשר לנו שעה נוספת. נא אישורך ללוח הזמנים.

בכבוד רב,
יהודה שביט
ראש המועצה

העתקים: מזכיר ועד האגודה - מושב אחיהוד

י"ר ועד מקומי - מושב אחיהוד

י"ר ועד האגודה - מושב עמקא

י"ר ועד מקומי - מושב עמקא

י"ר ועד - מושב בן עמי

מזכיר קבוץ געתון

סגני ראש המועצה - מטה אשר

י"ר עמותת הותיק

מנהלת מח' הנדסה; גזברית; מזכיר המועצה.

יש/נא ORASIKUN

אדמית
אחיהוד
אילון
אפק
אשרת
בוסתן הגליל
בית העמק
בן-עמי
בצת
געתון
גשר הזי
חניתה
יחיעם
יסעור
כברי
כליל
כפר מסריק
לוחמי הגטאות
לימן
מזרעה
מצובה
נס-עמי
נתיב השיירה
סער
עברון
עין המפרץ
עמקא
ערב-אל ערמשה
ראש הנקרה
רגבה
שייח דנון
שמת

OFFICE OF THE
COMMISSIONER OF
DEPARTMENT OF
CORRECTIONS
ALBANY, N. Y.

מדינת ישראל

משרד הבינוי והשיכון
המנהל לבניה כפרית
וישובים חדשים
מחוז חיפה והעמקים
תאריך: א' בטבת תשנ"ז
11 בדצמבר 1996
תיק: ח-485/2



אל : מר י. איינשטיין - ראש המינהל לבניה כפרית
מאת : י. שלם - מנהל מחוז חיפה.

הנדון : מטה אשר - התיחסותנו לרשימת בקשות המועצה 97.
סימוכין : מכתב מטה אשר מ- 14.12.96 אל מנהל המשרד

- א. בקשת המועצה מתייחסת לשתי שנות תקציב 97, 98. בשלב הנוכחי עוד מוקדם מכדי להתייחס להצעות המיועדות לשנת 98.
- ב. הכפר ערב אל ערמשה איננו בטיפול הבניה הכפרית.
- ג. שיפוץ בנית בתי כנסת צריך להפנות לוועדה הבן-משרדית.
- ד. נושא מי שתיה ומים לחקלאות וכן מערכת אספקה ולחץ מים לישובים קיימים, איננו בתחום הטיפול של משב"ש.
- ה. נושא "שיקום שכונות וותיקות" לא נוקב בשמות הישובים, יתכן שראוי לבדיקה נוספת לאחר שיצויינו במפורש שמות הישובים.
- ו. שיפוץ והקמת מוסדות ציבור - ראוי להיבחן ע"פ העניין וכן במסגרת של החלטת הממשלה מס' 838 בדבר השקעה ממשלתית במוסדות ציבור בקו העימות. (500,000 ש"ח למ.א. מטה אשר).
- ז. הרחבת ישובים

מופיע בהצעתנו לתקציב 97 לפי תחזית קצב התקדמות.
ולפי הישובים: אחיהוד - 850 אש"ח - 56 יח"ד.
בן-עמי - 1,000 אש"ח - 60 יח"ד.
לימן - 1,860 אש"ח - 62 יח"ד.
עמקא - 1,400 אש"ח - 94 יח"ד.

ב צ' נתקן השלם
מנהל מחוז חיפה
יבושלים
מנהל מחוז חיפה

העתק:
לשכת מנכ"ל.
יש/אב
אשר485

OF THE BUREAU OF
THE UNITED STATES
DEPARTMENT OF
AGRICULTURE
WASHINGTON, D. C.

מדינת ישראל

משרד הבינוי והשיכון ירושלים
לשכת ההנדסה הכללית
2 & 11. 1996
דואר נכנס
חיקה 468/2

משרד הבינוי והשיכון ירושלים
לשכת ההנדסה הכללית
2 & 11. 1996
דואר נכנס
חיקה 468/2

תאריך: טז' בחשוון תשנ"ז
27 בנובמבר 1996
חיק : ח-2/468

אל: ש. איינשטיין - ראש המינהל לבניה כפרית

מאת: י. שלם - מנהל מחוז חיפה בניה כפרית

הנדון: מטה אשר - התייחסות למכתב יו"ר המועצה מיום 10.9.96.

א. קו עימות :

1. הרחבת מושב לימן 62 יח"ד - תכנון תב"ע + תשתיות מפורט, בוצע ע"י מ.מ.י... המגרשים שוקו ע"י האגודה לבני המושב. החומר הטכני המפורט נמצא בהכנה למכרז ע"י המתכננים של מ.מ.י. להערכתנו, עלות התשתיות תהיה זולה יחסית ולא תעבור את הטבלה, מאחר והמגרשים נמצאים לאורך צירים קיימים בישוב. ממליץ לבצע במכרזים ישירים של המשרד.
2. מגרש משולב בסער - מגרש קיים בישוב. לעומת זאת, אין בו מועדון (קיים צריף). מציע לבצע מועדון נוער (" דגם בן-עמי "), בעלות של כ - 500,000 ש"ח.
3. בן עמי - הרחבת המושב ב- 60 יח"ד - התב"ע טרם קיבלה תוקף, נמצאת בשלבי הכנה מתקדמים ומתעקבת בשל בעיות זיהום מי שתיה והעדר מערכת ביוב בישוב. להערכתנו, ניתן יהיה להתחיל בפיתוח באביב/קיץ 97. תכנון מפורט יבוצע ע"י מ.מ.י. מציע לתקצב כ- 20% מעלות משוערת בת"ע 97, שהם כ - 750,000 ש"ח.
4. אילון - תגבור חשמל - בעבר ניתנה תשובה שלילית ע"י משב"ש. פרויקטים איזוריים:
1. מועדון לקשיש איזורי בעמקא - עבודה בתחילתה, מימון עקרי מתרומות קהילת צרפת / פריס.
2. שיפור כבישים - בוצע ומומן מאסיבית ע"י המשרד ב- 96, עבודה זאת

אינה תואמת את הנחיות הכלליות לת"ע 97.

ג. צרכי ישובים:

1. מועדון בוסתן הגליל - היתה הבטחה לא סופית ע"פ מגבלות תקציב ל - 97.
הישוב באיזור עדיפות ב' גובל בעיר עכו.
שופץ בהשתתפותינו מועדון נוער ב - 95.
 2. מגרש ספורט בית העמק - אין מה להוסיף - (לשיקול דעת נקודתי).
 3. נתיב השירה - תאורת כביש - אין מה להוסיף - (") .
 4. אשרת - בית כנסת - אין מה להוסיף . (") .
 5. כפר מסריק - מגרש ספורט-אין מה להוסיף . (") .
 6. עמקא הרחבה - שובץ בהצעה לת"ע 97 לפי 94 יח"ד, ע"פ סיכום שיחה עם נציגי ועד הישוב (כל המגרשים המאושרים והפנויים בישוב)
 7. אחיהוד - מוצע 56 יח"ד הרחבה (בדומה לסטטוס של עמקא).
- מציע לשלב את "כביש 5" שהינו שריד לא מפותח משכונת "בנה ביתך" קודמת שביצע הישוב ללא השתתפותינו במסגרת השכונה החדשה, לפי אומדן עלות כ- 400,000 ש"ח.

ב ב ר כ ה,
יונתן שלם
מנהל מחוז חיפה
ביונתן שלם
מנהל מחוז חיפה

יש/בק
אשר 468

1996 - שנת בר מצוה לאווערה אינזופיט אש

מועצה אזורית מטה אשר • ד.נ. גליל מערבי • מיקוד 25206
לישכת ראש המועצה • טלפון ישיר: 01/9879600-09 • פקס: 04-9824335



11 נובמבר, 1996

הג'מ"ס
משרד איי/ש
רצ"ב



אדמית
אחיהוד
אילון
אפק
אשרת
בוסתן הגליל
בית העמק
בן-עמי
בצת
געתון
גשר הזיו
חניתה
יחיעם
יסעור
כברי
כליל
כפר מסריק
לוחמי הגטאות
לימן
מזרעה
מצובה
נס-עמים
נתיב השירה
סער
עברון
עין המפרץ
עמקא
ערב-אל ערמשה
ראש הנקרה
רגבה
שייח דנון
שמרת

לכבוד
מר מאיר שלמה גרינברג
מנכ"ל משרד השיכון והבינוי
קרית הממשלה
ירושלים

א.נ.,

הנדון: צרכים במועצה האזורית מטה אשר

בהמשך לפגישה של ועדת המנכ"לים בפיקוד הצפון היום 11/11/96,
רצ"ב מכתב שהעברתי למר אינשטיין שמעון המגדיר את הצרכים שלנו.

אבקשך לזמן אותי לפגישה דחופה.

בכבוד רב,

יהודה שביט
ראש המועצה

יש/נא
GRINBERG

מדינת ישראל

משרד הבינוי והשיכון
המנהל לבניה כפרית
וישובים חדשים
מחוז חיפה והעמקים
תאריך: כא' באלול תשנ"ו
5 בספטמבר 1996
תיק: ח-2/כ-33/396

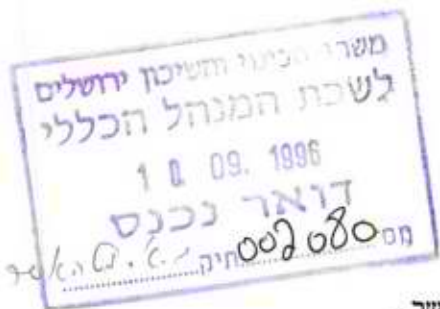

לכבוד
אבי גרוס סא"ל
רע"נ הנדסה ומיגון
מפקדת פקוד העורף
צ.ה.ל.

אדון נכבד,

הנדון: חדב"ים בישובי מ.א. מטה אשר.
מכתבך מיום 21.8.96 (מכ-רו-217)

1. היתרה הנוכחית בתקציב משב"ש בניה כפרית לחד"ב עומדת על "0" ועל כן כל עוד לא מאושר תוספת תקציב בסעיף זה ע"י הגורמים המוסמכים, לא ניתן יהיה לחתום על הפעלת חד"ב נוספים.
2. ע"פ הטבלה אשר צירפת למכתבך זה, עולה כי בתחומי "מטה אשר" כבר כיום בוצעה / מבוצעת כל הכמות המקורית אשר עמדה על 800 חד"ב.
3. אני סבור כי מכתבו של מר יהודה שביט חרג במידה שאין הדעת סובלת מגבולות הטעם הטוב וההגינות, בנסותו לקדם את ענייניו תוך זריקת רפש לא מוצדק ולא מבוסס על משב"ש ועובדיו.

יונתן ושלמה
מנהל מחוז חיפה
בניה כפרית
שלום
מנהל מחוז חיפה

לוט:
דו"ח מעקב ביצוע חד"ב
העתקים:

- יו"ר סופרין אל"מ - מפקד עורף צפון.
- מר נ. כנרתי - ע/שר הבטחון להתיישבות.
- מר מ. שלמה גרינברג - מנכ"ל משב"ש.
- מר ש. אינשטיין - ראש המינהל.
- ר. שמידע אל"מ - מפקד עורף צפון.
- מר י. שביט - יו"ר מ.א. מטה אשר.
- גב' ש. אהרון - מנהלת אגף פרוגרמות.
- מר י. רזי - מנהל אגף תכנון וביצוע.
- אינג' ח. לב-רון - ס/מנהל מחוז חיפה.
- מר א. רלו - ראש צוות.
- גב' מ. עשת - מהנדס המועצה.
- מרכז משק קיבוץ סער.
- יש/אב
- אשר 396

08-Sep-96

מחוז חיפה משרד השיכון בניה כפרית
 חדרי בטחון מוא"ו מטה אשר - דו"ח עידכון

מספר	ישוב	נדרשים		טרם	לוי"ו	ב <=		לוי"ו	94+93	ג <=		לוי"ו	95	ד <=		לוי"ו	95-96	ה <=		איחור
		חד"כ	"ס"			סה"כ	מנה			סה"כ	מנה			סה"כ	מנה			סה"כ	מנה	
1	אילון	15		0	9/94	10			נמסר	5										
2	ביה"ס שדה	2		0									נמסר	2	05/96					
3	בן עמי	90		0	10/94	34			נמסר	17			נמסר	20	7/96		בחת ימה		19	
4	בצת	24		0									נמסר	11	3/96					
5	גשר הויו	9		0																
6	חניתה	10	0	0	8/94	10														
7	כברי	264	3	0	10/94	99			נמסר	41		11-12/	נמסר	54			מסירה		31	*
8	כברי								נמסר	10	3	01/96	נמסר	4			"24-42"		25	*
9	לימן	45		0					נמסר	12		03/96	נמסר	22						
8	מצובה	16	3	0			8	3	נמסר	8		04/95								
9	סער	112		0	אוג'94	35			נמסר	38		11-12	נמסר	25	7/96		בחת ימה		12	
10	סער								נמסר	2		2/96								
11	עברון	225	4	0	09/94	20			נמסר	40		10/95	נמסר	5	2		"10-18"		40	*
12	עברון								נמסר		2	10/95	נמסר	24			"10-18"		46	*
13	עברון																"06-06"		50	*
14	ראש הניקרה	10		0		10														
		סה"כ	822	10	0		259	3		173	5			167	2				223	
		מצטבר					259	3		432	8			599	10				822	
		אחוז מטה"כ			0%		32%	0%		21%	1%			20%	0%				27%	
		בביצוע ומחוז	306	0	0		120	0		77	0			78	0				31	

הכמות הכוללת וכן מנה ד (96) עורכנה ע"פ בדיקות חוזרות של המחוז עם פקע"ר (פברואר 96)
 הבניה בקיבוץ עברון ע"י המועצה בפיגור גדול, בשל הליכי סילוק יד נגד אחד הקבלנים

1996 - שנת בר מצוה לאומציה אינזופית אשפ

מועצה אזורית מטה אשר • ד.ג. גליל מערבי • מיקוד 25206
לישכת ראש המועצה • טלפון ישיר: 04-9879600/1 • פקס: 04-9824335

28 נובמבר, 1996



לכבוד
אורה
מנהלת הלישכה
משרד השיכון והבינוי
קרית הממשלה
ירושלים

ג.ג.,

הנדון: לוח זמנים לביקור סגן השר במועצה האזורית מטה אשר 7/1/97

במועצה האזורית מטה אשר 31 ישובים, מתוכם 19 קיבוצים, 10 מושבים וישובים קהילתיים 1 - 2 ישובים ערביים. היינו רוצים שסגן השר יבקר לפחות בישוב אחד מכל סקטור.

להלן לוח הזמנים:

10:00 - 11:00 פגישה באולם המליאה במועצה, היכרות והצגת הבעיות. (ניתן לזמן נציגי ישובים במידה וסגן השר מעוניין).

11:15 - 12:00 ביקור במושב אחיהוד - מטרת הביקור - הצגת בעיות תשתית קשות.

12:15 - 13:00 ביקור בעמקא - מצוקה בנושאי בתי כנסת. כמו כן, אנו בונים במקום מועדון יום לקשיש, ומבקשים את עזרת המשרד בתקציב.

13:15 - 13:45 ביקור בקבוץ געתון - מצוקת דיור קשה, צפיפות בחדרים, ואין לקבוץ אפשרות להתמודד עם הרחבת הדירות.

נא התיחסותכם ללוח הזמנים ואישורו.

בכבוד רב,

יהודה שביט
ראש המועצה

יש/נא
SIKUNBIK

אדמות
אחיהוד
אילון
אפק
אשרת
בסתן הגליל
בית העמק
בן-עמי
בצת
געתון
גשר הזיו
חניתה
יחיעם
יסעור
כברי
כליל
כפר מסריק
לוחמי הנטאות
לימן
מזרעה
מצובה
נס-עמים
נתיב השיירה
סער
עברון
עין המפרץ
עמקא
ערב-אל ערמשה
ראש הנקרה
רגבה
שייח דנון
שמת

נ.א.ל. חוף הכרמל



לשכת סגן שר הבינוי והשיכון

בס"ד, ירושלים טז' בכסלו תשנ"ז
28 בנובמבר 1996
3-1251

לכבוד
מר ליבי הס
רחוב המגיד 3
ירושלים, 93114

שלום רב,

בהמשך למכתבי מיום 27/10/96 הריני להודיעך כי:

החייב עבור צריכת מים הוא באחריות מועצה אזורית חוף הכרמל.

בנושא חשבונות החשמל-אכן נמצאו מקרים שבהם קריאת מוני החשמל היתה חריגה, הנושא מטופל, והתושבים שימצא שחויבו יתר - יזוכו בהתאם.

בכבוד רב,

שמעון איינשטיין
עוזר סגן השר

העתקים: מאיר פרוש - סגן השר
הרב מאיר שלמה גרינברג - מנכ"ל המשרד
מר דוד חרמש (קוסובר) - מנכ"ל עמידר

משרד הביטחון והשיכון ירושלים
לשכת המנהל הכללי

2 & 11. 1996

דואר נכנס

ת.ד. 91012

מדינת ישראל
משרד העבודה והרווחה
האגף לשרותים חברתיים ואישיים

יום ב', כט' בחשוון תשנ"ז
11 בנובמבר 1996

לכבוד
מר אריה שמחוני
ראש המועצה האזורית חוף הכרמל
ד.נ. חוף הכרמל 30860

הנדון: מצב אוכלוסית נווה-כרמל שבמועצת חוף הכרמל

מכתבך למנכ"ל המשרד מיום 13.10.96

1. מכתבך הועבר לתשובתי.
2. היות ואוכלוסיית האתר "נווה כרמל" נזקקת ומורכבת, משרדנו מתייחס למקום כמתחייב מכך.
3. מצ"ב פרוט התקציבים שהועברו למועצה עד היום.
4. בנוסף לתקציבי פעולה אנו הקצינו 6 עובדים סוציאליים לאתר, ו-2.75 עובדים שכונתיים.
5. משרד הקליטה הבטיח לתגבר את תקני עובדים שכונתיים (עד היום טרם מימשו את הבטחתם).
6. לפני כחודשיים, ערכנו יומיים של השתלמויות וריענון "בבית הויס" לכל עובדי האתר למען שיפור תיפקודם המקצועי.
7. כמו כן מצ"ב מכתבי אליך מיום 29.10.96.
8. נושא פינוי האתר אינו בתחום אחריותנו. עם זאת נסייע לקליטת עולים שיעברו מהאתר לרשו"מ אחרות.

בכבוד רב,

חיים פוזנר
מנהל האגף

העתק: מנכ"ל משרד העבודה והרווחה
מנכ"ל משרד הקליטה
מנכ"ל משרד החינוך
מנכ"ל משרד הבינוי והשיכון ✓
מנכ"ל משרד הבריאות

פז 8510



[Faint, illegible handwritten text]

חוף הכרמל

שם הרשות:

מס' סעיף	שם הסעיף	סה"כ הקצאה
1043600	סיפול בזקנים עולים	42,100
1073110	תוכניות קבוצתיות	12,300
1073160	ילדים עולים במצוקה	68,000
1073180	משפחות עולים במצוקה	44,800
1073080	סיפול והכשרה אתיופים	32,400
1073060	מועדוניות לאתיופים	30,100
107312	עובדים שכונתיים	89,375
107319	איבחון ושיקום נכים עולים	
107320	איבחון מפגרים עולים	
42214	מעונות רווחה ילדים	
1038411	ילדים עולים בפנימיות	215,760
62106	אחזקת נכים עולים בפנימיות	
62215	סיפול בנכים עולים בקהילה	7,500
622151	דמי ליווי לעיוור	
85544	שרותים תומכים למפגרים עולים	9,000
85561	מעונות יום אימוניים	
85562	מעונות יום סיפוליים	
85563	מעש"ים עולים	9,252
85644	סידור מפגרים בפנימיות עולים	
102505	סיפול באלכוהוליסטים עולים	
116540	נערות עולות במצוקה	
116410	ספול בנוער וצעירים	
	סה"כ	560,587

מדינת ישראל
משרד העבודה והרווחה
האגף לשרותים חברתיים ואישיים

יום ג', טז' בחשוון תשנ"ז
29 באוקטובר 1996

אל: מר א. שמחוני
ראש המועצה האזורית
חוף הכרמל
עין כרמל
ד.נ. חוף הכרמל 30860

הנדון: תשלומי הרשות המקומית בגין ילדי עולים בפנימיות

מכתבך למר מ. וינטר מ-16.7.96

הריני מאשר קבלת מכתבך שבסמך ולצורך מתן תשובה בדקנו את הנושא בדיקה מקפת.

1. משרד הפנים מעניק מענק קליטה עבור תושבי הקרוואנים באתר נווה כרמל בשתי שנות השהייה הראשונות.
2. משרד הפנים מעניק מענק כללי למ.א. חוף הכרמל לפי מספר תושביה כולל תושבי אתר הקרוואנים.

מתוך שני המענקים המענק הראשון הוא חילופי לארנונה. המענק השני הינו מענק כללי אשר ממנו על הרשות המקומית לממן סיוע רווחה בגובה 25% לכל תושב, אם הינו תושב המועצה האזורית ואם הינו מתגורר באתר הקרוואנים.

הריני להפנות תשובמת לבך לתקנות לשרותי הסעד טיפול בנזקקים התשמ"ו-1986 אשר לפיהן חובה עליכם להעניק את כל הסיוע הנדרש למתגוררים בתחום המועצה האזורית.

בברכה,

חיים פוזנר
מנהל האגף

העתק: מר מ. וינטר-מנהל השרות לילד ונוער
גב' א. קרקובר-ממונה על או"מ ברשוה"מ
גב' א. צ'ליק-מנהלתהיחידה לק. עליה
מר י. פוקס-מנהל מחוז חיפה והצפון
גב' א. סלומון-ס/מנהל המחוז
מר ט. וינטר-מרכז השרות לילד ונוער מחוז חיפה
גב' ד. דייין-מנהלת המח' לש"ח מ.א. חוף הכרמל

ד.א.ל. - מטח בני א"ן





סגן שר הבינוי והשיכון

בס"ד, ירושלים ד' בכסלו תשנ"ז
14 בנובמבר 1996

סיכום פגישה בין סגן שר הבינוי והשיכון

ושר התשתיות הלאומיות במועצה אזורית מטה בנימין בתאריך 3/11/96

משתתפים:

מר אריק שרון - שר התשתיות הלאומיות ונציגים נוספים מהמשרד
הרב מאיר פרוש - סגן שר הבינוי והשיכון
מר שמעון אינשטיין - ראש המינהל לבנייה כפרית
מר יוסי דייטש - עוזר סגן השר
הרב מאיר שלמה גרינברג - מנכ"ל המשרד
מר אלי כהן - מנכ"ל החטיבה להתיישבות
מר חנוך ורדיגר - פועלי אגודת ישראל

סוכם על הקמת מינהלת לצורך קידום ותאום נושא הבנייה בישוב נחניאל
והסביבה.

המינהלת תורכב מהמשרדים הבאים :-

~~בניין ושיכון, תשתיות לאומיות, החטיבה להתיישבות, המועצה האזורית~~
ופא"י. בראש המינהלת יעמוד מנכ"ל משרד הבינוי והשיכון.

רשם: שמעון אינשטיין
ראש המינהל לבנייה כפרית

העתקים: משתתפים
מעקב ובקרה
תיק סיכומים/בנייה כפרית

מקלות חרות
לחטת חרות



משרד הבינוי והשיכון
לשכת המנהל הכללי

בס"ד, 10 בנובמבר 1996
ס. 9701-045

סכום פגישת המנכ"ל עם ראש המועצה האזורית "מבואות החרמון"
מיום 9.9.96

משתתפים: הרב מאיר שלמה גרינברג - המנהל הכללי
משה רובינשטיין - עוזר בכיר למנכ"ל
שרה אהרון - ס/ראש המינהל לבניה כפרית
שלום שקד - ס/מנהל מחוז הגליל מ.ב.כ.
יצחק עלי - ראש המועצה
נחום דוד - מזכיר המועצה
ציון רודפור - מזכיר מושב כורזים

1. תקציבים למבני ציבור 1996

סוכם: משרדנו יבדוק העברת תקציבים ממועצות שלא מימשו התחייבות בעדיפות ראשונה למועצה אזורית מבואות החרמון.

2. סיוע לבנים ממשיכים במושב רמות נפתלי

לבני המקום יש בתים שנבנו לפני 25 שנה, בגודל של 45 מ"ר.

ההצעה לאפשר להם לבנות בתים ולהכיר בהם כחסרי דיור ואת הבתים הקטנים והישנים להקצות לחדרי אירוח כמקור פרנסה.

סוכם: 1. הנושא יבדק במשרדנו.

2. שלום שקד יגיש רשימה של ישובים בהם היה תקדים לכך.

3. הרחבה במושב כורזים

השתתפות המשרד בתשתיות ליח"ד תהיה בהתאם להחלטות הממשלה בנוגע לסל ההטבות שבאזורי עדיפות לאומית.

רשם: משה רובינשטיין

העתקים: משתתפים

מר שמעון איינשטיין - ראש המינהל לבניה כפרית
מר גיורא רייכלר - מנהל מחוז משהב"ש צפת
מעקב ובקרה

פ. 232

מס' תעודת זהות: 09 01. 1997
 מס' סוכנות: 0063M
 מס' חוק: 08

משרד הביטוי והשכר
 מינהל לבנייה כפרית ויישובים חדשים
 אגף איכולוס ופיקוח
 משרד הביטוי והשכר
 לשכת המנהל הכללי
 נתקבל 12-1-1996
 דואר נכנס

בס"ד

תאריך: 29.12.96
 ג-ח: 5.197

אל: ד"ר שרה אלנביץ
 קניית כפר

הנדון: סכסוך פנימי בין זולא ל...
 ...

נרד זמנא לא ער
 למך בלע זמנא לא ער
 דזמנא לא ער
 דזמנא לא ער
 דזמנא לא ער

אל: אלוה, אללה אנכד
 אללה אנכד

בברכה,

העתק:

100

100

100



29 בדצמבר 1996

י"ט בטבת התשנ"ז

גצה בקו העימות

לכבוד

מר שלמה גרינברג
מנכ"ל משרד השיכון
ירושלים

005962

סכום פגישה בלשכת המנכ"ל 005962

המועצה קיימה פגישת עבודה במשרדך בירושלים בפגישה השתתפו משה רובינשטיין עוזר ראש המנהל לבנייה כפרית, שרה אהרון סגנית לראש המנהל, שלום שקד סגן מנהל המחוז במנהל לבנייה כפרית משב"ש צפת, יצחק עלי ראש המועצה, נחום דוד מזכיר המועצה, ציון דודפור מזכיר מושב כורזים. בפגישה הני"ל הוגשה רשימת צרכים לדיון ולהחלטה, ויות וחלפו כשלושה חודשים טרם קיבלנו סכום פגישה, מצאנו לנכון להעלות את סכום הדברים. להלן הנושאים שסוכמו:

1. תקציבים למבני ציבור 1996 - המשרד יבדוק העברות תקציבים ממועצות שלא מימשו התחייבויות בעדיפות ראשונה למועצה אזורית מבואות החרמון.
2. סיוע לבנים ממשיכים במושב רמות נפתלי. לבני המקום יש בתים שנבנו לפני 25 שנה, בגודל של 45 מ"ר,
 - א. ההצעה לאפשר להם לבנות בתים ולהכיר בהם כחסוי דיוור ואת הבתים הקטנים והישנים להקצות לחדרי אירוח כמקור פרנסה.
 - ב. שלום שקד יגיש רשימה של ישובים בהם היה תקדים לכך.
3. הרחבה במושב כורזים
משה רובינשטיין עוזר ראש המנהל הבטיח ללבוש לקראת הישוב כמקרה חריג ולהכיר בכל 50 יחיד שהישוב החל לפתח את התשתיות בהם לתת מענק של 50%, כנהוג בכל הישובים של המועצה שבעדיפות לאומית א'.

מצ"ב:

- * תוכנית ובקשות לשנת 1997 שהוגשה למחוז בצפת במנהל לבנייה כפרית.
- * רשימת הבקשות שהוגשה למנכ"ל באותה פגישה.

בברכה,

נחום דוד
מזכיר המועצה

השאלה האם יש להעביר את המענק לראש המנהל לבנייה כפרית או יש להעביר אותו ישירות למועצה? יש להעביר אותו ישירות למועצה.

העתקים למשתתפים.

מר שמעון אינשטיין - ראש המנהל לבנייה כפרית.
מר גיורא וייכלר - מנהל המחוז משב"ש צפת.

2

କା
କାଳ କେଳ
କଳ କେଳ
କଳେ

112N12. 1c. N



ועד מקומי

"עץ-אפרים" ד.ג. אפרים 44816

טל' 03-9362445, טל' פקס' 03-9362066

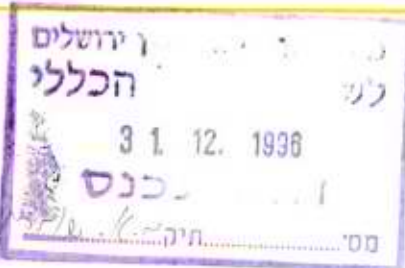

תאריך: 15/12/96
טבת תשנ"ז
סימוכין: 1 151296

לכבוד
כבוד ראש הממשלה
מר בנימין נתניהו
בנסת ישראל

א.נ.,

הנדון: אזור פתוח א' בעץ אפרים.

בישובנו המונה כיום כ- 90 משפחות :

מקוה אין
בית כנסת במבנה זמני
מכולת אין
גני ילדים כיום עדיין אין
אוטובוס מגיע רק פעמיים ביום

החברה היזמית של עץ אפרים נמצאת בתהליכי פרוק מזה שנים רבות. הישוב שוכן למרגלות אלקנה ליד כביש חוצה שומרון, ישובנו מעולם לא קיבל הטבות כספיות כלשהן ממשלת ישראל.

היזמים של הישוב היו בעלי חברת יו"ש ש"פשטו את הרגל" ולכן מונה לחברה כונס נכסים - מנהל מיוחד לחברה בפרוק, כך שמעולם לא היו "אמא ואבא" לישוב, כל מה שנבנה לישוב הינו בכוחות כספי המשתכנים בלבד!
לא רק זאת גם הלואות מקום או משכנתאות מעבר לזכאים לא קבלו בישוב זה, בשנים האחרונות המצב הולך ומחמיר והבנקים אינם מעוניינים לעזור לפיתוח הישוב, במיוחד בישוב שהחברה המשכנת נמצאת בפרוק, כיום מתגוררות בישוב רק כ- 90 משפחות, לעומת הישובים לידנו שהוקמו בערך באותה שנה :

שערי תקוה כ-	500	משפחות
אורנית כ-	1000	משפחות
אלקנה כ-	600	משפחות

ואנו רק 90 משפחות כיום !

חושבני שמעמד של אזור פתוח א - או הטבות כלשהן יאפשרו לישוב לפרוח ולשגשג מעבר למצב הנוכחי, אנו מאמינים שביכולתך לשנות המצב הקיים ועוד במהרה בימינו.

בכבוד רב
דב רובין
מזכיר הישוב

העתקים:

- משרד השיכון .
- משרד הפנים -
- משרד הדתות -
- השר לתשתיות - מר אריאל שרון .
- יו"ר מוא"ז שומרון - מר אריה עופרי .
- יו"ר הועד המקומי - אסולין משה .

הערות בקשר

✓ שוחרן איינש

✓ שבה לבנון

הערה בקשר - ק.נ.ד.

מס' תעודת זהות: 00
דואר: 00
מס' תעודת זהות: 00
מס' תעודת זהות: 00

16.12.96



משרד הבריאות

לשכת שר הבריאות

תאריך: 16.12.96

אל: ג' ארז ושרד בבניי ארזון

הנדון: בקובץ התייגות - נושאם לבין
גורם שולחן

כ"ב בנובמבר שיצוני בקורב -

התייגות שיתקים בעם חמישי - 16.12.96

בסעף 15:00 אצל בקבאל סביבד - 15:10

שר הבריאות

א.נ.ר. ארז

אשרא ארז/א



ה' בטבת תשנ"ז
15 בדצמבר 1996

מספר: ל-2455

מועצה אזורית שומרון

לכבוד
מר בנאל סרייב
עוזר שר הבטחון
תל-אביב

שלום רב,

הנדון : נושאים לדיון ב- 19.12.96

בעקבות בקשתכם לפירוש יתר, להלן מכתב מתוקן :

ראשית אני מברך על היוזמה לקיים דיון מול מרחם רחב העוסק בהתיישבות. בטוחני שהדיון ומסקנותיו יביאו ליתר יכולת פעולה בשטח ותמאום למען המשך גידולו של היישוב היהודי וחיווקו. ברצוני לציין בטיפק כי חלה תוזה בכיוון תכניות הכינוחות במתייש.

המועצה שמה לעצמה שתי מסרות מרכזיות :

- א. המשך פיתוח וגידול היישובים.
- ב. שמירת אדמות המדינה בשטחי C.

להלן הנושאים לדיון וסימל :

1. הקצאות קרקע של ישובים קיימים להסתדרות הציונית - שבי שומרון ושא-נר.

2. הקצאות לתכנון

- המשך קידום תכניות : חרמש צפון - מתאר ומפורטת מרכז עירוני ריחן - מתאר מפורטת היענית, הרחבה - מתאר מבוא דותן - מתאר מעלה שומרון - מתאר שאנר - מפורטת אבני חפץ - מתאר
- הקצאת קרקע - לוש רשימת ההסתדרות הציונית בטבלה נפרדת.
- הקצאות ליזמים - הרשאות לתכנון ופיתוח לקרן לאולת קרקע : אבני חפץ (צפון, מערב וג'בל ווסטני) רבבה - הרחבה שער תקוה חלקה ט'

3. צווי אלוף (הכללה מוניציפלית)

הכללת שטחי מדינה בסמוך לישובים בצווי אלוף : צופים, עלי זהב מורה (מרכז אזורי), צמת מגדלים, תפוח מערב, נופים (שמורת טבע), אבני חפץ צפון ומערב, רבבה - הרחבת, אלון מורה מורת, שער השמרון, חרמש מזרח, יעריה, עיב - השלמות, קרית נטפים (חלקת הימנותא), חרמש צפון, אלקנה ד', בתים (תאנים).

- אבני חפץ
- איתמר
- אלון מורה
- ברק
- גנים
- הר ברכה
- חרמש
- חניניה
- חניניה ב'
- חרמש
- יצהר
- יקר
- כרם
- כפר תפוח
- מבוא דותן
- מגדלים
- מעלה שומרון
- נופים
- סלעית
- עיב
- עלי זהב
- עץ אפרים
- פרואל
- צופים
- קרית נטפים
- רבבה
- ריחן
- שא נר
- שבי שומרון
- שערי תקוה
- שקד

אלון מורה
רח' לבי הטיחות 10
טל 937/666
פקס 937/27



מועצה אזורית שומרון

- אבני חפץ
- איתמר
- אלון מורה
- ברקן
- גנים
- הר נרכה
- חומש
- חיננית
- חיננית ב
- חרמש
- יצהר
- יקיר
- כדים
- כפר תפוח
- מכזא דהתן
- מגדלים
- מעלה שומרון
- נופים
- סלעית
- עינב
- עלי זהב
- עץ אפרים
- פדואל
- צופים
- קריית נטפים
- רבבה
- רחן
- שאנור
- שבי שומרון
- שערי תקווה
- שקד

4. **כבישים עוקפים**
 - ביצוע בעדיפות עליונה של כביש עוקף שכס דרום
 - ביצוע כביש שא-טר - שבי שומרון עוקף בורקא ומ'לת-אל-זהר
 - עוקף יעבד מערב (חרמש - דהתן לגוש שקד)
 - עוקף בקעה-אל-שרקיה (חוצה שומרון צפוני)
5. **תעשייה**
 - הקצאה לתכנון לתנמיס - קדומים צפון
 - הורגבת איית שקד - הקצאה לתנמיס
 - איית עלי זהב - השלמת הקצאה להסתדרות הציונית
 - ריחן מורה - הקצאה לתנמיס לתכנון תעשייה כנדה
 - אלון מורה מורה - הקצאה לתנמיס
6. **תיירות**
 - שמירת אתרי תיירות בשטחי C וחתימת חו"י תפעיל לאתרים השונים כמו סבסטיה, נרמטא, הר גרזים והר עיבל
 - אישור לתכנון להסתדרות הציונית - תחנת הרכבת הטורקית "סבסטיה"
 - הכללת שמורות טבע סמוכות ליישובים
7. **טור בינות רוח ומאגרי מים**
 - הקצאת שטח באדמות מדינה להעמדת עמודי מר דזו לניצול רוחות ליצירת השמל
 - בהר עיבל מערב, ריחן מערב, חרמש מורה (שייח אוג' יחד), קצף צפון, קצף דרום, הר כביר מורה, גיבל חרש, ראס גידיי והר בוק.
8. **הקצאת שטחי מדינה לתחילת יישום ביצוע מאגרי מים למציעת שטפות**
 - בתל קנה מורה נ.צ.מ. 165175, נחל קנה מרכז נצי"צ 157177, נחל רבה נצי"מ 152166, נחל שילה (חירבת מוסמר) נצי"מ 150163, מדרוס לאיתמר נצי"מ 179174, נחל חדרה מדרום לחרמש נצי"מ 160203 ונחל תאנים נצי"מ 170182.
8. **פטרונת ביוב**
 - חלק מהתכניות אינן מקבלות אישורים עקב אי מתן פתרון לבעיית הביוב, שרובו תלוי בתקציבי מדינה, או פרויקט בסדר גודל לאומי, כגון גיב ואדי קנה וצופים לחרשים.
9. **מתקנות**
 - שייעשה בתיאום עם הרשות ואיסות הסביבה.
10. **ביצוע קשת צבעים ביישובים - השלמת**
 - נוהל שחזור ותקציב קשי"צ ב' - מרכיבי בטחון במסי"ח
 - אחזקת ביפרים ליחידות הצלה

אני מאחל לכולם דיון פורה.

בברכה,

אריה צופרי
ראש המועצה

העתיקים : אורי אריאל - משרד הביטחון
אברהם שבות - מנהל מתי תכנון ובניה

אלון מורה
ד.ג.ל. שומרון נאמ"ר
טל' 9977666-02
פקס' 973727-02

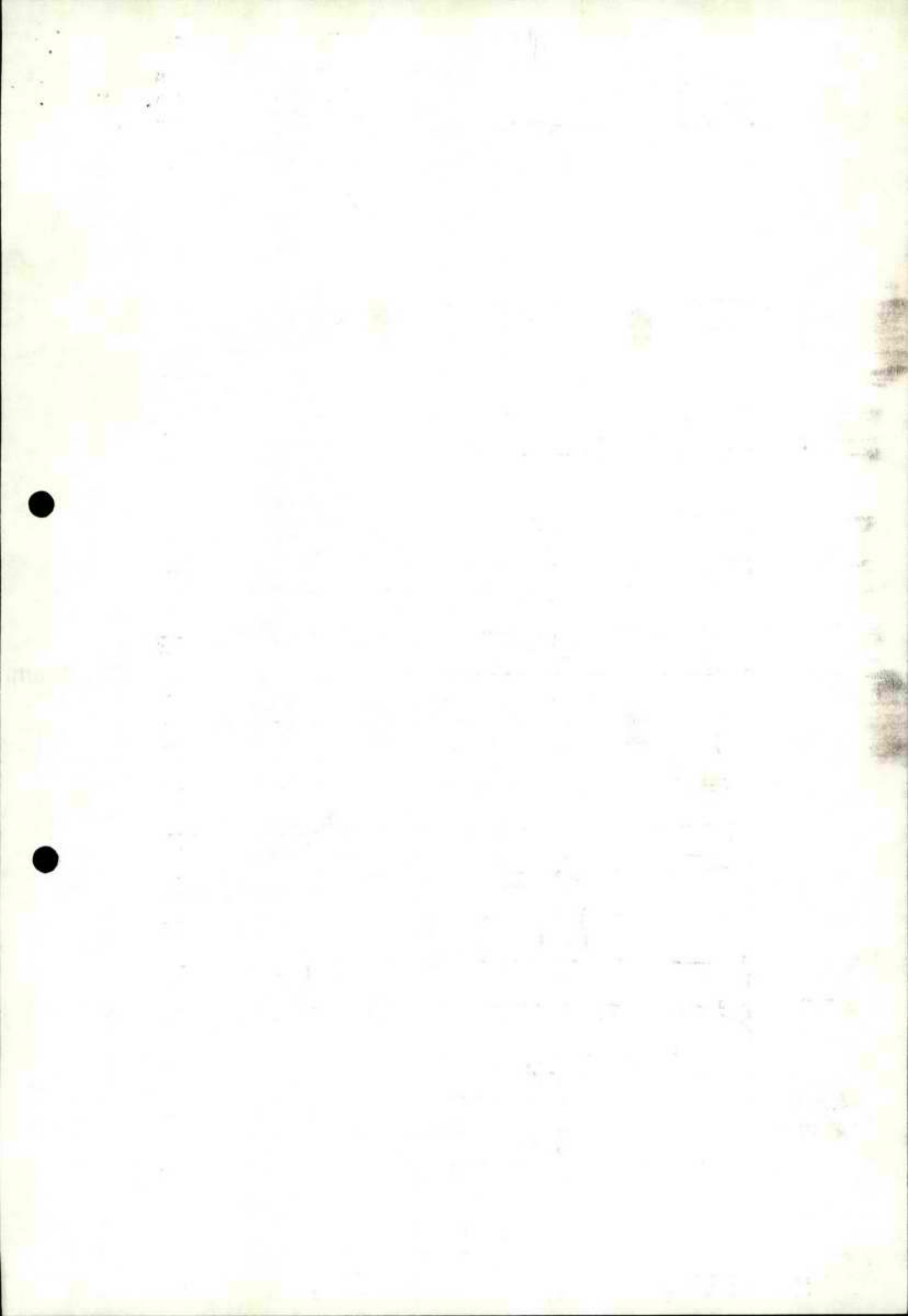

ת.ד. 9. א.א. 4437
 טל: 03-936-5212/20:00
 טל: 03-936-5382

ההסתדרות העיונית
 החסיבה להתישבות
 חבל התיכון

תאריך: 8.09.96
 סימול: 10/10

10/10

רשימת אתרים מבוקשים לחקצאת לפי סוד עדינות

מס'	שם האתר	חקצאת לשובים	סדר עדינות	נא"ם	יעור עיקרי	היקף משוער (דונם)	הערות
1.	שא-נור	שא-נור	א'		עיסה הישוב	60	סטה הישוב בסועל
2.	שבי-שומרון	שבי-שומרון	א'		שטה הישוב והמשך בניה	800	שטה הישוב בסועל
3.	קוצין	קדומים, מוא"ז שומרון	א'		תעשייה	1,100	
4.	מרכז נושי עלי-הב	עלי-הב - פדאל	א'		תעשייה ישראלים	300	השלמת הקצאה
5.	אלון מורה	אלון מורה	א'		מגורים	1,000	שטה ישוב
6.	מעלה שומרון	מעלה שומרון	א'		מגורים, שדותים	700	
7.	איתמר מזרח	איתמר	א'		מגורים, חקלאות	9,500	
8.	הר-ברכה דרום	הר-ברכה	א'		מגורים, חקלאות	900	כלול בתב"ע
9.	רחלים	רחלים	א'		כגרייה	300	שטה ישוב
10.	חריבות - חיינית	שקר, חיינית ריחן	א'		מרכז נושי	4,000	
11.	חלקות בקדומים	קדומים	א'		שדותים	330	
12.	תפוח-מערב	כפר-תפוח	ב'		בני וחקלאות	1,100	
13.	צפון נטפים	קית-נטפים	ב'		בניה	250	
14.	צומת מגדלים	מגדלים	ב'		שדותים ובניה	100	
15.	יקיר-דרום	יקיר, נטפים רבבה	ב'		מרכז נושי	400	
16.	שער השומרון	מועצה איזורית	ב'		מרכז נושי שער תקווה, אורנית, אלקנה	900	
17.	מחנה חורון	מועצה איזורית	ב'		מרכז איזורי ברכה, יצהר, איחמר	800	

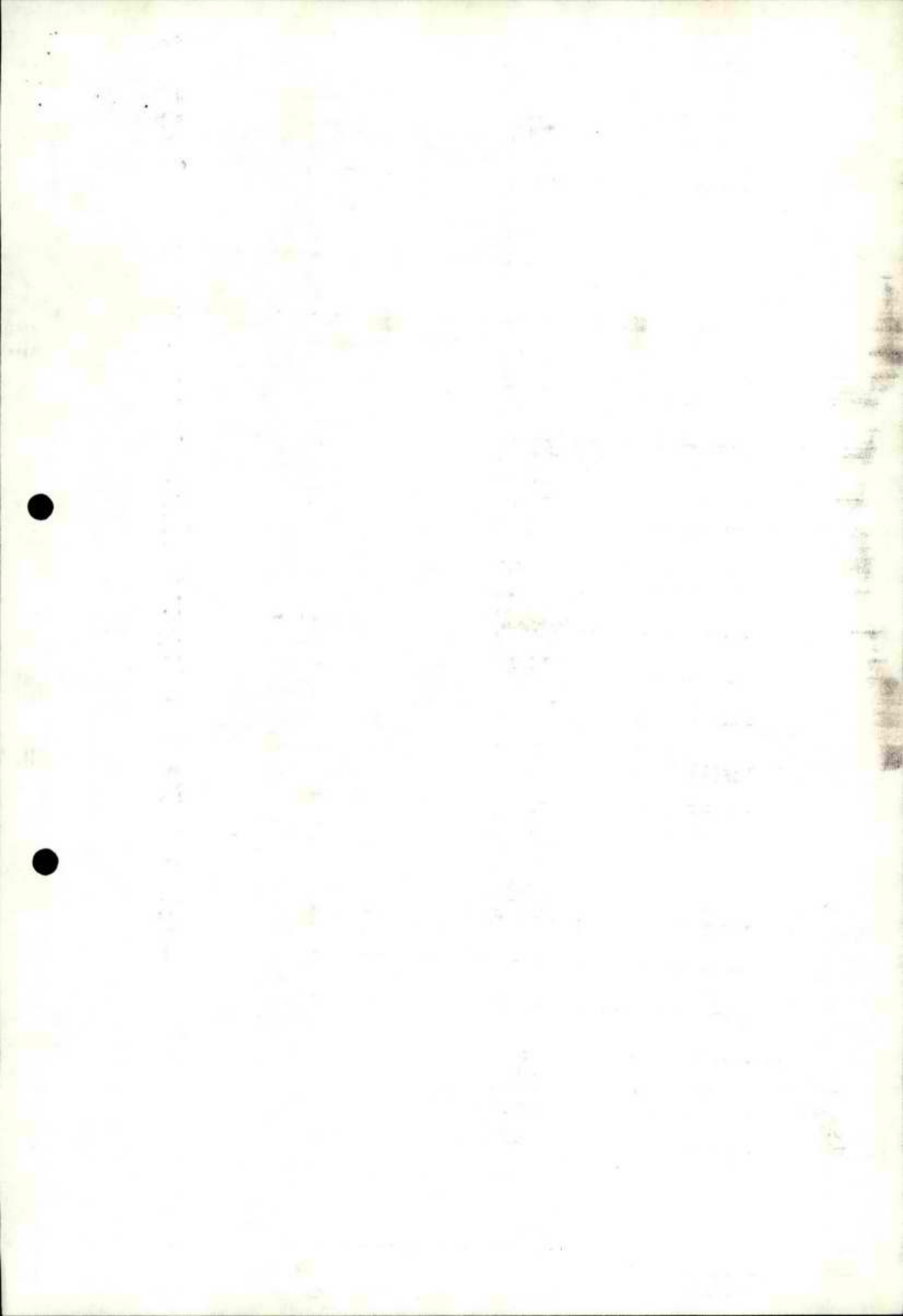

ההסתדרות הציונית
החסיכה להתישבות
הותיכו

44837 71 11 11
03-936-6212/28/64 :70
03-936-5382 :079

רשימת אתרים מבוקשים להקצאון לפי סדר עדיפות

מס'	שם האתר	הקצאה ליושבים	סדר עדיפות	נצ"מ	יעוד ע"פ	היקף כ"אזער (דונם)	הערות
18	מבוא- דהון מערב	מבוא- דהון	ב'		בנו- יעוד	3,900	רשום בטאבו
19	חומש מזרח	חומש	ב'		חקלאות	350	רשום בטאבו
20	ננים דרום	ננים	ב'		יעוד וחקלאות	1,500	רשום בטאבו
21	כרים דרום	כרים	ב'		יעוד, חקלאות נזרז וזרי	1,000	רשום בטאבו
22	סלעית צפון	סלעית	ב'		חקלאות	1,000	
23	חרמש צפון השלמות	חרמש	ב'		תעשייה וחקלאות	400	
24	קדומים מערב	קדומים	ב'		בנו וחקלאות	2,500	
25	אלקנה ר'	מו"ז שזמרון	ב'		בנו וחקלאות	500	
26	ברזכים	מו"ז שזמרון	ב'		בנו וחקלאות	1,200	
27	אלון מורה מזרח	אלון מורה	ב'		תיירות ומרעה	3,000	שמורת טבע
28	תאנים	מו"ז שזמרון	ב'		חקלאות ובני	1,400	
29	השלמת ריחן	ריחן	ב'		חקלאות, תעשייה והציבה	3,000	רשום בטאבו
30	שמורת ריחן	ריחן	ב'		תיירות	2,500	רשום בטאבו
31	יצהר מערב	יצהר- ברכה	ב'		מרעה וחקלאות	5,000	
32	סקד מזרח	סקד- חנינית	ב'		תעשייה וחקלאות	1,200	רשום בטאבו
33	קציף	מנדלים	ב'		חקלאות	3,000	
34	כרמים- קיש צפון	מו"ז שזמרון	ב'		תעשייה וחקלאות ובני	2,000	חלקות ממוצלות גובל בחלקות פרטיות יהודיות

מס' : 03-956-6212-212/96
 תאריך : 15.12.96
 מס' : 03-956-6212-212/96
 תאריך : 15.12.96

01/1

ההסתדרות הציונית
 החסיכה להתישבות
 חבל התיכון

רשימת חברים מבוקשים להקצאת לפי סדר עדיפות

מס'	שם האתר	הקצאה לישבים	סדר עדיפות	נציג	יעוד עיקרי	היקף משוער (דגם)	חברות
35	בזק	מא"ז שומרון	נ'		הקלאות, מרעה ויעור	8,000	
36	מסד הרחבות	מא"ז שומרון	נ'		מרעה ויעור	500	
37	צחם מערב שומרון	מא"ז שומרון	נ'		מרעה, הקלאות מצורים	16,000	חלק שפתי אש.
38	עריבונה	מא"ז שומרון	נ'		הקלאות	500	
39	אשד (ראס נביר)	מא"ז שומרון	נ'		הקלאות	3,100	
40	בזק מורה	מא"ז שומרון	נ'		מרעה ותירות	16,000	בחלקו שמורת טבע ששדי אש.
41	סמון	מא"ז שומרון	נ'		מרעה	7,000	שמורת טבע

7250

כ"ד בתשרי תשנ"ז
7 באוקטובר 1996
מספרנו : ל-2260

לכבוד
הרב מאיר פרוש
סגן שר השיכון
ירושלים

שלום רב,

הנדון : הזמנה לסיור בשומרון

ראשית אני מבקש לחזק את ידיך בעמדתך הברורה לאפשר ליישוב היהודי בכל רחבי ארץ ישראל לגדול ולהתפתח - יישר כח!!

המועצה האזורית שומרון פרושה על שטח רחב ביותר. אשמח אם אזוני יבקר וילמד מקרוב את העשייה שכבר נעשתה מול הצרכים הנדרשים. שטחה המוניציפלי של מועצה אזורית שומרון הוא בן 2,800 קמ"ר בהם מתגוררים כיום קרוב ל-13,000 נפש (כן ירבו!). אין טוב ממראה עיניים, ולכן כה חשוב להגיע ולבקר בערש הקמת ההתנחלות המודרנית בשומרון -המשכה הטבעי של התנחלות אבותינו.

להלן הצעתי ללוח-זמנים לביקור :

- 08.00 - המראה במסוק מירושלים לשומרון
- 08.30 - עלי-זהב מזרח (אתר בניה מתוכנן של מאות יחידות דיור)
- 09.30 - איתמר - מפגש עם מפריחי אדמות גב-ההר - מתיישבים מיוחדים במינם
- ~~10.30 - קבר יוסף הצדיק בשכם~~
- ביקור במקום המקודש ומפגש עם תלמידי ישיבת "עוד-יוסף חי"
- 11.30 - אלון מורה - סיור ביישוב הגדול ביותר בגב-ההר
- 12.30 - טיסה בהליקופטר לצפון השומרון
- נחיתה בשקד - הישוב הגדול ביותר בצפון השומרון
- 13.30 - נסיעה לשבי-שומרון ארוחת צהריים - דיון וסיכום
- 15.00 - צופים צפון - אתר בניה מתוכנן בן מאות יחידות דיור
- 15.30 - נסיעה לירושלים דרך אבני-חפץ וישובי קו-התפר

בשל המרחקים הגדולים ומגבלות הזמן החלטנו להעמיד לסיור זה מסוק אשר יאפשר הגעה מהירה מירושלים לשומרון - וצפיה פנורמית מגובה רב על כל השטח המוניציפלי והכרתו.

אשמח מאד לקבל במהרה אישור ללוח-הזמנים ואודה אם התאריך ייקבע בהקדם האפשרי.

ב ב ר כ ה,

אריה עופרי
ראש המועצה

העתק : מר שמעון איינשטיין - ע"י שר השיכון

מ'ב'ז'מ'ן





משרד הבינוי והשיכון
המנהל הכללי

בס"ד, י"ט בטבת תשנ"ז
29 בדצמבר 1996
9612-179.0

לכבוד
מר יוסי שוינגר הי"ו
ראש המועצה מודיעין עילית
קרית ספר

שלום רב,

הנני חש חובה נעימה להביא בפניך תודתי על האירוח היפה והתחושה הנעימה שהוענקה לי ולצוות משרדי בביקורנו בקרית ספר.
נהניתי מאד מהביקור ואני מאחל לך ולכל המסייעים בידך המשך התרחבות ושגשוג.

בכבוד רב

מאיר שלמה גרינברג
המנהל הכללי

העתק: הרב מאיר פרוש - סגן השר



משרד הבינוי והשיכון
המנהל הכללי

בס"ד, י"ט בטבת תשנ"ז
29 בדצמבר 1996
ס. 9612-196

לכבוד
אגון לביא
ראש מינהל תכנון ובקרה

שלום רב,

הנני בזה להודות לך על ארגון הסיור בעיר מודיעין בו השתתפנו ביום 26 בדצמבר.
בסיור ראיתי ישוב חדיש יפה ומתפתח.
המושכים בחוטים שהביאו לכינונו של הישוב, ואתה בתוכם עשיתם עבודה יפה לאין
ערור.

כה לחי!

בכבוד רב
מאיר שלמה גרינברג
המנהל הנכללי

העתק: הרב מאיר פרוש - סגן השר



משרד הבינוי והשיכון
המנהל הכללי

בס"ד, י"ט בטבת תשנ"ז
29 בדצמבר 1996
ס. 9612-178

לכבוד
מר משה שכטר
ראש המועצה
מודיעין

שלום רב,

הנני חש חובה נעימה להביא בפניך תודתי על האירוח היפה והתחושה הנעימה שהוענקה לי ולצוות משרדי בביקורנו במודיעין.
מצאנו עיר חדשה ויפה, עיר מתפתחת ומשגשגת.
דברים אינם נעשים מאליהם. מועצה בתנופה צריכה הנהגה דינמית, מבינה, בעלת חזון ונמרצות את כל אלו פגשנו בביקורנו.
הנני לאחל לך ולכל המסייעים בידך המשך התרחבות ושגשוג.

בכבוד רב
מאיר שמחה גרינברג
המנהל הכללי

העתק: הרב מאיר פרוש - סגן השר

מזכרת מתורה

אצנת בתיה



משרד הבינוי והשיכון
לשכת המנהל הכללי

בס"ד, י"ט בטבת תשנ"ז
29 בדצמבר 1996
ס. 9612-190

לכבוד
מר רפי סויסה
ראש המועצה
מזכות בתיה

שלום רב,

הנדון: בקשת סיוע בהשלמת בניית בתי כנסת
סימוכין: מכתבך מ- 9.12.96

מכתבך שבנדון הועבר לעיון המנהל הכללי ולבדיקה במשרדנו.

הבקשות בסיוע להשלמת בתי כנסת נרשמו לפנינו ויובאו לדיון במסגרת הועדה הבינמשרדית
למוסדות דת המשותפת למשרד הדתות, הפנים והשיכון, הועדה תתכנס בתחילת 1997.

בכבוד רב,

אודה איוב
מנהלת הלשכה

העתק: צביה אפרתי - מנהלת אגף פרוגרמות.

משרד הבינוי והשיכון ירושלים
לשכת התיאום הכללי

2 & 12. 1996

דו"ר כנס

מס' 3298 תיק 1996



משרד הבינוי והשיכון
אגף פרוגרמות

ירושלים, 22/12/96
ז-195 -

אל: גב' אורה איוב, לשכת מנכ"ל ✓

הנדון: מזכרת בתיה - בתי כנסת
סמוכין: מכתבו של רפי סויסה מיום כח' בכסלו תשנ"ז

בקשות אלה ירשמו לפנינו לקראת הדיונים במסגרת הועדה הבינמשרדית למוסדות דת
המשותפת למשרד השכון, למשרד הפנים ולמשרד הדתות בשנת 1997.
כרגע, אין לי הערכה לגבי סיכוייהם.

ב. ב. ר. ב. ה.,
צב"ד אפרתי
מנהלת אגף פרוגרמות

העתק: עליזה הבר פיש, כאן | לכלול בבקשות
חיים צימר, מחוז מרכז



משרד הבינוי והשיכון
לשכת המנהל הכללי

בס"ד, י"ט בטבת תשנ"ז
29 בדצמבר 1996
ס. 9612-190

לכבוד
מר רפי סויסה
ראש המועצה
מזכרת בתיה

שלום רב,

הנדון: בקשת סיוע בהשלמת בניית בתי כנסת
סימוכין: מכתבך מ- 9.12.96

מכתבך שבנדון הועבר לעיון המנהל הכללי ולבדיקה במשרדנו.

הבקשות בסיוע להשלמת בתי כנסת נרשמו לפנינו ויובאו לדיון במסגרת הועדה הבינמשרדית למוסדות דת המשותפת למשרד הדתות, הפנים והשיכון, הועדה תתכנס בתחילת 1997.

בכבוד רב,

אודה איוב
מנהלת הלשכה

העתק: צביה אפרתי - מנהלת אגף פרוגרמות.

משרד הבינוי והשיכון ירושלים
לשכת המנהל הכללי

2 & 12. 1996

דואר נכנס

סטי 005930 חיק 12333



משרד הבינוי והשיכון
אגף פרוגרמות

ירושלים, 22/12/96
- צ-195

Handwritten notes and signatures in the left margin.

אל: גב' אורה אירוב, לשכת מנכ"ל ✓

הנדון: מזכרת בתיה - בתי כנסת
סמוכין: מכתבו של רפי סויסה מיום כח' בכסלו תשנ"ז

בקשות אלה ירשמו לפנינו לקראת הדיונים במסגרת הועדה הבינמשרדית למוסדות דת
המשותפת למשרד השכון, למשרד הפנים ולמשרד הדתות בשנת 1997.
כרגע, אין לי הערכה לגבי סיכוייהם.

ב. ב. ר. ב. ה,
צביה אפרתי
מנהלת אגף פרוגרמות

העתק: עליזה הבר פיש, כאן | לכלול בבקשות
חיים צימר, מחוז מרכז



משרד הבינוי והשיכון

לשכת המנהל הכללי

תאריך: 25.12.96

ת.ת. 2.1.97

מס' פניה:

לכבוד

.....
.....
.....

א.ג.נ.

הנדון: תזכורת - תיק מס' 1000/96

בתאריך 16.12.96 פנינו אליכם בנושא שבנדון.

טרם התקבלה התייחסות לנושא ממשרדכם.

אנא, טיפולכם המהיר בעניין ועדכונונו בנעשה.

בכבוד רב,

10/10



מזכרת בתיה
תרמ"ג 1882

חבריה למת'!
תגובה
לאישור
אלכ

מחלקת עבודות הנדסה
15-12-1996
מס' התיק

25.12.96

כח כסלו תשנ"ז
9.12.96

משרד הבינוי והשיכון ירושלים
לשירות המינהל הכללי
12.1996
כנס
005478

לכבוד
הרב מאיר שלמה גרינברג
מנכ"ל משרד הבינוי והשיכון

שלום רב !

הנדון : בקשת סיוע בהשלמת בניית בתי כנסת

אוכלוסיית מזכרת בתיה גדלה בשלוש השנים האחרונות ב- 71% וצרכי היישוב בתחום הדת גדלו אף הם בהתאם.

אבקש את עזרתך בשני נושאים כדלקמן :

א. בימים אלה מושלמת בניית שכונת נאות רבין הכוללת 600 יחידות דיור ובמקביל החלה בניית בית כנסת המשתרע על פני 220 מ"ר בעלות של כ- 450,000 ש"ח. לאור הנחיצות ודרישת התושבים לבנות מקום שבו יוכלו להתפלל, התחלנו את הבניה, השלד הושלם אך העבודה הופסקה עקב חוסר במימון. על מנת להשלים בניית מקדש מעט זה, אנו זקוקים לסכום של 250,000 ש"ח לכל הפחות.

אציין עוד, שמזכרת בתיה לא זכתה מעולם לקבל עזרה לבניית בית כנסת ולאור המספר הנוכחי של התושבים כ- 6,000 נפש ועוד 4,000 המתוכננים בשנתיים שלוש הקרובות, חשוב עד מאד להשלים בניית בית כנסת שיענה על צרכים חשובים אלה.

ב. לפני 105 שנים ניבנה במזכרת בתיה ע"י הברון אדמונד דה רוטשילד בית כנסת אשר שימש את העליה הראשונה שמנתה מאות נפשות, בעיקר יוצאי אשכנז. בשנים האחרונות נקלטו במזכרת בתיה אלפי נפשות ובית הכנסת נהיה צר מלהכיל את הבאים בשעריו, בעיתות חגים ובימים הנוראים, משפיל לראות את הקהל הרב העומד מחוץ לבית הכנסת מחוסר מקום (בית הכנסת מכיל 120 מקומות ישיבה בלבד). מאחר ומדובר בבית כנסת אחד ומיוחד ביופיו, באופיו ובהיסטוריה שלו, אנו מתאמצים לשמר אותו ולכן הפתרון הינו להוסיף אולם צמוד בגודל



Handwritten notes in the top right corner, including the word "class" and other illegible scribbles.



Faint handwritten text located below the diagram, appearing to be a list or a set of instructions.

Another set of faint handwritten text, possibly a continuation of the notes or a separate section.

A large, very faint section of handwritten text occupying the middle of the page, which is mostly illegible due to fading.

Faint handwritten text at the bottom of the page, possibly a conclusion or a signature area.



של כ- 200 מ"ר שישמש, בין היתר לשעורי תורה, פעילות תורנית וכל הקשור בשרות מינימלי לתושבים השואפים להגיע לבית הכנסת. עלות תוספת זו תסתכם ב- 350,000 ש"ח.

אדוני המנכ"ל, ביישוב כשלנו אנו מתאמצים להעניק שרותים טובים ככל הניתן לתושבים. באשר למוסדות ציבור, לא זכינו עד כה להקצבות כל שהן. אני תולה את תקוותי בעזרתך הברוכה, פעולה שתאדיר את שמה של מושבה ותיקה ואזרחיה הטובים.

בכבוד רב

רפי סויסה
ראש המועצה

העתקים :

מר עדי הדר - מנהל מחוז המרכז - משרד הבינוי והשיכון

מר חיים צימר - ממונה מחוזי על מוסדות ציבור ופיתוח

2012

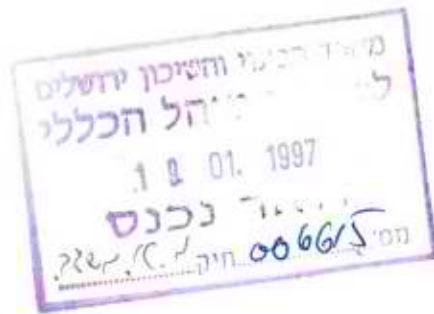

31 דצמבר, 1996
סימוכין: 10580

- אבטליון
- אשחר
- גילון
- דמייה
- הררית/יחד
- חלוץ
- חרשים
- טל אל
- יובלים
- יודפת
- יעד
- כישור
- כמון
- לוטס
- לכון
- מורן
- מורשת
- מכמנים
- מונף
- מעלה צביה
- מצפה אביב
- סלמה
- פלך
- צורית
- קורנית
- רקפת
- שגב (עצמון)
- שורשים
- שכניה
- תובל
- אזורי תעשייה:
- רדיון
- בר - לכ
- מרכז שרותים:
- משגב

Handwritten note: *התקן. רחוק. ✓*

לכבוד,
סגן שר הבינוי והשיכון
הרב מאיר פורוש
משרד הבינוי והשיכון
ירושלים

א.ג.

הנדון: פתרון דיור קבע לתושבי אתר הקרוונים "אתגר" - המועצה האזורית משגב.

אני פונה אליך בבקשה לסייע במציאת פתרון הולם עבור 29 משפחות של עולים (מארצות חבר העמים) אשר מתגוררות עדיין באתר הקרוונים אשר בשטח שיפוטנו. פניה זו נעשיית לאחר יותר משנה של חיפוש פתרונות שונים ומגוונים וכן פניות ופגישות עם גורמי משרד השיכון, משרד הקליטה ועמידר.

להלן העובדות:

1. כפר הקרוונים "אתגר" הוקם ע"י משרד השיכון ובשיתוף אתנו בעת גל העליה הגדול מבריה"מ לשעבר. הכפר מנה אז 96 קרוונים והוא אוכלס במלואו החל משנת 1990.
2. מאז הקמתו ועד היום עברו בו יותר מ 250 משפחות אשר רובן הגדול נקלטו היטב בארץ. בעיקר באזור הגליל - בישובים הקהילתיים ובערי הגליל.
3. במסגרת פעילותה של מנהלת "עתיד ובית" במשרד השיכון, אשר הוקמה לצורך פינוי אתרי הקרוונים, נמצא פתרון הולם למרבית תושבי "אתגר" וזאת ע"י תנאי רכישת דיור מיוחדים.
4. ב"אתגר" נותרו 29 משפחות אשר אוכלסו בקרוונים לאחר 1/1/94 ובמהלך שנת 94. למנהלת "עתיד ובית" אין מענה למשפחות שנקלטו בקרוונים במהלך 94 והיא מטפלת רק במי שנקלט עד סוף 93.
5. אנו מכירים באופן אישי ונפגשנו עם כל המשפחות במקום. מצבם הכלכלי אינו מאפשר להם לרכוש דיור קבע, או לשכור דירה בשכירות חודשית, ללא סיוע מיוחד.
6. השארותם באתר הקרוונים גורמת להם עוול. האתר הולך ומתפרק, הקרוונים במצב רעוע ודיורן והמשפחות מתרחקות מפתרון הולם למגורי קבע.

אנו מבקשים מהמשרד לבדוק חלופות לפתרון בעיה זו:

1. מתן סיוע ייחודי, ע"י משכנתאות מוגדלות או מענק, אשר יאפשר לעולים לרכוש דיור צנוע ותואם באזור הגליל.

2. מתן סיוע ע"י שכירות בתנאים נוחים אשר תאפשר להם לפנות את הקרוונים.

3. מציאת פתרונות במסגרת הבניה הכפרית בגליל וזאת ע"י מתן אפשרות איכלוס בישובים כפריים ובתנאי רכישה אפשריים.

אני אשמח להפגש אתך ועם אנשי משרדך כדי לדון בקידום הנושא ואודה לך על התערבותך האישית בסוגיה רגישה וחשובה זו.

בכבוד רב
ארז קדייזלר
ראש המועצה

העתקים:

מנכ"ל משרד השיכון - מר מאיר שלמה גרינברג
ראש המנהל לבניה כפרית - מר שמעון אינשטיין
ראש מנהלת "עתיד ובית" - מר איתן דורן
מנהלת "עתיד ובית" בצפון - מר אלכס שליו

אבטליון

אשחר

גילון

דמיידה

הררית/יחד

חלוץ

חרשים

טל אל

יובלים

יודפת

יעד

כישור

כמון

לוטם

לבון

מורן

מורשת

מכמנים

מנף

מעלה צביה

מצפה אבי"ב

סלמה

פלך

צורית

קורנית

רקפת

שגב (עצמון)

שורשים

שכניה

תובל

אזורי תעשייה:

תודיון

בר - לב

מרכז שרותים:

משגב

מטלה



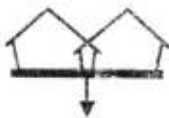

בס"ד

משרד הבינוי והשיכון
לשכת המנהל הכללי

תאריך: 2.9.97

אל: מר זזי גולן - מנהל ~



הנדון: קבלה כשטר קו ע"מ

הזמנת הוצאת כסף
בשם זניבנט לקרן חבדיטל מס' 100
התייחסו לעכנו (זנוטל) בהצטרף
למנדט של טיש הוצאה קטלה.

א"ב

בברכה,

העתק:

23P

מדינת ישראל

משרד הבינוי והשיכון
המינהל לבנייה כפרית
יישובים חדשים

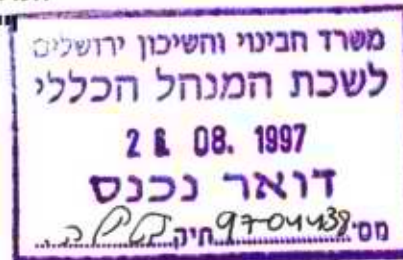

אגף אכלוס ופרוגרמות

כב' באב תשנ"ז
25 באוגוסט 1997
ש-145

מחנה בנין (של)

אל: לשכת מנכ"ל

הנדון: הערכות מטולה כישוב קו עימות
סימוכין: פנייתכם מיום 13/8/97

להלן התייחסותנו לנושאים בנוגע למשרד הבינוי והשיכון:

תשתיות ליח"ד

לאור הביקוש ליח"ד במטולה אנו בוחנים בחיוב ביצוע תשתיות לבנה ביתך ולבניית חברות במטולה.

מס' יח"ד שישווקו יהיו בכפוף למס' המגרשים הזמינים לבניה.

הנושא ייבחן לקראת שנת תקציב 1998.

השלמת כבישים ומדרכות בסך - 700,000 ש"ח

מדובר בהשלמת כבישים בשכונה החדשה בהר צפיה. על דעת ראש המועצה סוכם שעבודות אלו לא יבוצעו בשלב זה מאחר ובאותו רחוב אמורות להתבצע עבודות להמשך פיתוח מגרשים בשכונה והכלים הכבדים שיבצעו זאת עלולים להרוס את הכבישים.

סוכם כי השלמת הכבישים והמדרכות תתבצע לאחר השלמת עבודות פיתוח המגרשים ברחוב.

2/..

1901
1902
1903
1904
1905
1906
1907
1908
1909
1910
1911
1912
1913
1914
1915
1916
1917
1918
1919
1920
1921
1922
1923
1924
1925
1926
1927
1928
1929
1930
1931
1932
1933
1934
1935
1936
1937
1938
1939
1940
1941
1942
1943
1944
1945
1946
1947
1948
1949
1950
1951
1952
1953
1954
1955
1956
1957
1958
1959
1960
1961
1962
1963
1964
1965
1966
1967
1968
1969
1970
1971
1972
1973
1974
1975
1976
1977
1978
1979
1980
1981
1982
1983
1984
1985
1986
1987
1988
1989
1990
1991
1992
1993
1994
1995
1996
1997
1998
1999
2000

הקמת מוסדות ציבור וגני ילדים בהר צפיה

במסגרת החלטה 838 הועבר למועצה בשנת 1997 סכום של 1.5 מליון ש"ח להרחבת בית נוער בישוב.

הקמת מוסדות ציבור נוספים כפוף למגבלות התקציב ובאשר לגני ילדים, יש לפנות למשרד החינוך.

תקציב בסך - 800,000 ש"ח לפיתוח שכונות ותיקות

עקב מגבלות תקציב לא נוכל להשתתף בעבודה זו.

ב ב ר כ ה,
שרה אהרון
ס/ראש המינהל

העתקים: מר שמעון איינשטיין - ראש המינהל לבניה כפרית
מר אברי ליבני - מנהל אגף תכנון וביצוע
מר גיורא רייכלר - מנהל מחוז הגליל



12 אוגוסט, 1997
ט' אב, תשנ"ז

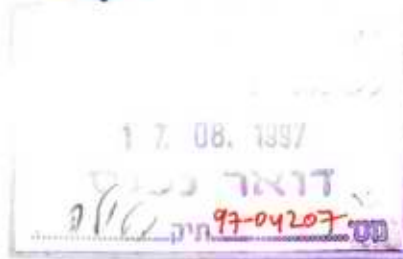

לכבוד
מר אביגדור ליברמן
מנכ"ל משרד רוה"מ
ויו"ר ועדת מנכ"לים לקו העימות

א.ג.

Handwritten notes in Hebrew, including a signature and some illegible text.

הנדון : הערכות מטולה כישוב קו עימות

בהמשך להחלטת הממשלה 838,

לתושבי מטולה נגרמו נזקים במליוני שקלים כתוצאה ממצבי הבטחון המשתנים.

אבקש מימוש הודעת ראש הממשלה שלא יחולו קיצוצים ע"י הממשלה בישובי קו העימות, וכמו כן לסייע בידנו ליישם החלטות ממשלה בתחומי משרדי הממשלה הבאים:

משרד הפנים

החזר הקיצוץ בתקציב הרגיל בסך של 3,000,000 ש"ח.
תקציב פיתוח מיוחד לתשתיות כבישים ומדרכות בסך של 1,000,000 ש"ח.
רכישת אוטובוס להסעת תלמידים לבתי ספר תיכוניים בקרית שמונה ובעמק החולה בסך של 900,000 ש"ח.
השלמת בית נוער לשכונה חדשה בסך של 1.000.000 ש"ח.

בנוי ושיכון

הכנת תשתיות ל- 100 יחידות דיור לזוגות צעירים ממטולה.
השלמת בניית חברות בעוד 60 יחידות דיור.
תקציב לכבישים ומדרכות בסך של 700,000 ש"ח.
הקמת מוסדות ציבור וגני ילדים בהר הצפיה.
תקציב בסך של 800,000 ש"ח לפיתוח שכונות ותיקות.

משרד התשתיות

מע"צ

סלילת כביש דו מסלולי קרית שמונה - עפולה בתכנית רב שנתית.
השלמת ופיתוח כביש קרית שמונה - מטולה.

נציבות המים

הקמת מאגר מים במטולה בעמק עיון.
השלמת הפרדת רשתות הולכה למים למטולה.
קידוח מים באזור כפר יובל לפתרון בעיית הספקת מים.

מקורות

הפרדת קווי מים למטולה השקיה ושתייה.

אין גבול לחייה במטולה

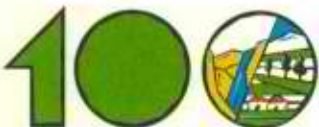

מטולה בת מאה
תרו"ו תשנ"ז 1996-1996

סיכום תוכן

תוכן

תוכן

א"א

תוכן

תוכן



משרד התיירות

השלמת פיתוח רחוב הראשונים לפי תכנית סעדיה מנדל והחמ"ת.
תקציב בסך של 200,000 ש"ח לפרסום ושיווק תיירותי למטולה.
ביצוע טיילת הר הצפיה אשר תאפשר פיתוח תיירות ומקומות עבודה לאלפי עובדים בשותפות קק"ל.

חינוך ותרבות

החזר קיצוץ שעות הוראה 120 שעות.
השתתפות בסך של 1,000,000 ש"ח במתקן אולימפי לספורט החורף לפי קריטריונים לפעילות נבחרות הספורט ואחרים.
150 שעות להוראה לבית ספר לספורט החורף.

חקלאות

מימון להשלמת אוטומציה בחקלאות.
תשלום נזקי קרה לחקלאים.
מענקים לשינטוע מטעים ולרכישת ציוד חקלאי.

משרד האוצר

מימון התחייבות להשתתפות בסך של 1,000,000 \$ למרכז קנדה.

בטחון

השלמת פערי מקלוט ומקלט מרפאה.
השלמת מרכיבי בטחון.
השלמת השתתפות במענקים לבניה בטחונית מקלטים עיליים.

עבודה ורווחה

הצטיידות ושיפוצים מעונות יום 25,000 ש"ח.

בכבוד רב,
יוסי ראש
גולדברג
המועצה

העתקים:

- מר בנימין נתניהו - ראש ממשלת ישראל
- מר יעקב אפרתי - מנכ"ל משרד הפנים
- מר אילן בירן - מנכ"ל משרד הבטחון
- מר בן-ציון דל - מנכ"ל משרד החינוך
- מר דני קרייצמן - מנכ"ל משרד החקלאות
- מר קובי כץ - מנכ"ל משרד התשתיות
- מר שמואל סלבין - מנכ"ל משרד האוצר
- מר דוד ליטבק - מנכ"ל משרד התיירות
- מר שלמה גרינברג - מנכ"ל משרד הבינוי והשיכון
- מר יגאל בן שלום - מנכ"ל משרד העבודה והרווחה
- מר יאיר מעיין - משרד רוה"מ

אין גבול לחיבה במטולה

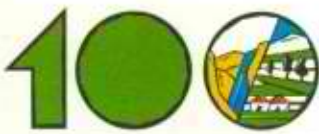

שאלה ראשונה

שאלה שנייה

תשובה

שאלה שלישית

תשובה

שאלה רביעית

9/9/97

ישראל מדינת

אלג'נוויןמשרד הבינוי והשכון
המינהל לבניה כפרית
וישובים חדשיםפקס 64074 פרנקו

מחוז הגליל

תאריך: כ"ה באב תשנ"ז
28 באוגוסט 1997

מספר: 20-ה-815

אל: מר ש. איינשטיין - ראש המינהל לבניה כפרית

מאת: מנהל מחוז הגליל

אדון נכבד,

הנדון: מטולה - ישוב קו עמות

התיחסות למכתבו של ראש המועצה אל מר א. ליברמן מנכ"ל משרד ראש הממשלה מיום 12.8.97, בכל הנוגע לכינוי ושכון ע"פ בקשתה של יוני גרמי

1. הכנת חשתיות ל-100 יח"ד לזוגות צעירים

לאחר שיווק 19 מגרשים כפסגת הר-צפיה והעלויות העצומות לפתוח המגרשים, סוכם לתכנן במרגלות ההר 25 מגרשים לבנה ביתך: ההזמנות בירושלים.

ביחס להמשך בנה ביתך בהר-צפיה כולו, התכנון בהכנה אך עלויות הפתוח יהיו אכן גבוהות מאוד.

2. השלמת כניית חברות בעוד 60 יח"ד

הדבר אפשרי וכרוך בהוצאות סתוח (הן ציבוריות, הן במגרשים) גדולות מאוד.

3. תקציב כבישים ומדרכות 700 אש"ח

מדובר על השלמת עבודות, בכביש 13 שסוכם על ביצוען לאחר ביצוע חשתיות למגרשים עולים.

4. הקמת מוסדות ציבור וגני ילדים בהר-צפיה

מועדון יהיה כהגדלה למועדון במרכז המושבה, ע"פ סיכום. גן ילדים לא כטיפולנו, אומנם יש התחלה של תכנון מעון יום שהופסק מאחר שהמימון למוסדות ציבור מ-838 הופנה להגדלת המועדון 1.500 אש"ח.

5. תקציב לפתוח שכונות ותיקות 800 אש"ח

מדובר כנראה על שיקום שכונות שנבנו לפני זמן רב והחשתיות זקוקות לטיפול.

ב ב ר כ ה,

אדר' ג. רייכלר

העתק

גב' ש. אהרון - מנהלת אגף פרוגרמות
מר א. לבני - מנהל אגף תכנון וביצוע
מר ד. רותם - ס/מנהל מחוזי לאכלוס
מר ש. שקד - ס/מנהל מחוזי לביצוע,
מר י. פרסמן - ראש צוות
גר/יד

רחוב ירושלים 43 ת"ד 25, צפת טל' 06-972903-4 טלפקס: 06-972903

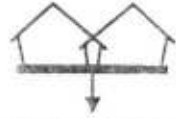

משרד הבינוי והשיכון
לשכת המנהל הכללי

תאריך: 13.3.97

א.א. 20.3.97

אל: ב"ל איתר. סמ"ה

הנדון: מ"ה - גלגל - 938

_____ איתר

_____ ב"ל איתר. סמ"ה
_____ ב"ל איתר. סמ"ה

_____ איתר

בברכה,

העתק: _____



17 פברואר, 1997
י' אדר א', תשנ"ז
ש.ג. י.ג. 18-495/1



לכב' סגן השר פרוש
שר הבינוי והשיכון
משרד הבינוי והשיכון
ירושלים

כבוד השר,

דפוס ארז (שש)
אשרף
אפניג

**הנדון: החלטת ממשלה 838
תכנית עבודה לשנת 1997**

בהמשך להחלטת ממשלה 838 ולתקציב המסגרת שנקבע בהחלטה זו, להלן פרוט הצרכים הדחופים למטולה לשנת הכספים 1997:

בית הנוער - הקמה	1,500,000 ש"ח
פיתוח כבישים ומדרכות	750,000 ש"ח
הרחבת כביש קרית שמונה מטולה	
הסדר סיבובים מסוכנים (מ.ע.צ.)	
פיתוח תשתיות ל - 100 מגרשים בנה ביתך לזוגות צעירים.	

מצפה לעזרתך.

בכבוד רב
יוסף גולדברג
ראש המועצה

העתקים: מר אביגדור ליברמן - מנכ"ל משרד ראש הממשלה
מר מאיר שלמה גרינברג - מנכ"ל משרד הבינוי והשיכון
מר יאיר מעיין - ראש אגף תאום משרד ראש הממשלה
מר רפי לב ארי - אגף תאום משרד ראש הממשלה
מר שמעון אורנשטיין אגף בניה כפרית - ירושלים
מר גיורא רייכלר מנהל המחוז - צפת

אין גבול לחוויה במטולה

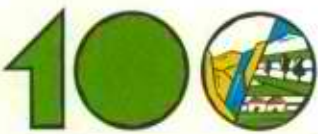

• ס'ת'ן . ס'נ'ן



משרד הבינוי והשיכון
המנהל הכללי

בס"ד, ט"ו בטבת תשנ"ז
25 בדצמבר 1996
ס. 9612-158

אל: הרב מאיר פרוש -
סגן שר הבינוי והשיכון

הנדון: מינהלת להקמת העיר חריש

בהמשך לסיור שקיימנו ב-24.12.96 ועל מנת לקדם את הקמתה ופיתוחה של העיר חריש,
וכדי לבנות בה עיר לפי יעדי משרדנו ושיווק קרקע הנגי מציע בזאת:

- א. להפריד מונציפאלית את חריש מהמועצה המקומית "חריש - קציר" (טל עירון).
- ב. להקים מינהלת להקמת היישוב (כדוגמת כרמיאל, שהוקמה ב-64 ע"י משרד הבינוי והשיכון).

בברכה,
מאיר שלמח גוינברג
המנהל הכללי

נ.ס. כחמפיהן



קיבוץ אל-רום

ד.ג. רמת הגולן 12466 טלפון: 06-981291 פקס: 06-981858

16.12.1996

לכבוד
מר יהודה וולמן
ראש המועצה
רמת הגולן

שלום רב,

הנדון: אכלוס 12 יח' דיור

לאור השיחה שהיתה לנו, אני שולח לך את תוכנית האכלוס ל- 12 יח' דיור.
לשמחתי בשנה האחרונה התחתנו 4 בני משק שכולם נשארו במשק, חלק
מהמשפחות יהיו עם ילד וחלקם בקרוב מאד.

המשפחות האמורות לעבור ל - 12 יח' דיור הם:

ענת ואשר קליינמן.
ניצה חיו שרון.
ליאת וסימון הול.
עפר וגיאובנה קויפמן (חוזרים משליחות).
חיה ובני שוורץ.
רונית ליב.
מרים ומארק ברנס.
לאנס וסוזן מרגוליס.
ליסה ושואל נשיץ.
סמדר ואנו ברון.
2 דירות נוספות לקליטה מיידית.

בכבוד רב,

קיבוץ אל-רום
מג' (Ma'agan)

העתיקים:

י. ויצמן - סגן ראש המועצה.
אבי שרון - מהנדס המועצה.
הגר פלד - רכזת קליטה.