מדינת ישראל

משרדי הממשלה

CALL גל 24

ימ'ת

1979- 1980

מחלקה

24/6895/גל

שם פיזי

379 מס' 4

דבר

יומון לכל ארץ ישראל

30 משפחות מימית הסכימו לקבל הפיצויים שמציעה הממשלה

מאת דני צדיקוני,
סופר „דבר" בדרום

30 משפחות מימית הסכימו לקבל פיצויים בתנאים שהממשלה קבעה. הם יחתמו על מסמך שלפיו אין להם זכות לבוא אליה בתביעות נוספות אם ב־

מאמצים שעשה החברה לדירות כבר בשלבי הבניה
ים.
נמצאות בבניה עליידי שיתוף כ־4,000 דירות בשלבי
נים. החודש ובחודש אוקטובר תתחיל החברה לבנות 1,500
חדשות.
ל החברה הגיאור פלג מסר
רות שהוצעו למבקרה נמצ
בכונת קריית שרת בחולון,
נורדאו בנתניה, שכונת גוני
רושלים, רוממה ורמת־הדר
ושכונה סי בבאר־שבע.
ד עד 4 חדרים.

שלב מאוחר יותר יתבקר שר מכוח הפיצויים ליתר התושבים יוגדל.

בימים הושמים שהו תחילת תהליך שיביא להתפוררות העיר זמן רב לפני המועד לפינויה. על המשפחות שהסכימו לקבל את הפיצויים בתנאי הממשלה מסר ראש עזות ההקמה של העיר אלוף־משנה (מיל.) זאב עוסר בי אסיפת הושבים שזיכון אור ליום אתמול. הוא חזר והציע לתושבים להסכים להצעתו של השר דוד לוי לקבל דירות חליפות ב־אשדוד. הוא ציין שהאוכלוסיה של אשדוד מוגבלת בזמן. עוסר המליץ לכיצעה את מישרד השיכון בעיר הוחקה על ידי רבים מה־תושבים שאחד מהם קרא לו לל התפטר.

שלוש משפחות שעלו מחדש ב־מטרה לבנות את חייהם בימית כבר ירדו ממנה. הדיכאון בימית המזל ונמסר שמפסר עסקים בה עומדים בפני התמוטטות. אנשי ארגון „מעוז" המתנגדים לפינויה עומדים להגביר בתקופת החגים את הפגנות המחאה שלהם לפני בית ראש הממשלה בירושלים.

להגיב: הבסיס לחישובים היה דו"קא שיטה שממשלת המערך שיח" חה ב־1975. זו צביעות — הגיבו אנשי תמיר — ונוסיפן מצד שריד לצבור הון פוליטי בגלל עניין ש־ראשיתו דווקא בממשלת יצחק ר־בין.

הח"כ מהמערך לא הודרז להגן על הממשלה לשעבר. אם אמנם עש־תה כן, „זו בושה וחרפה, ולא אכ־פת לי איזו ממשלה עשתה ועושה זאת. אילו ידעתי, הייתי מסיים קול צעקה... שהכליכה תכסה את פני שתי הממשלות".

הליכוד לא רצה להתחלק כאח־ריות. „חבר הכנסת מהמערך, השייך אברבויג, הסביר בעצמו לדעה, כי יש קבוצות שונות של אים". הגיב אמנון לין, „התוק־מקשה עם כולם במידה שווה. הוא אינו מכביד על בעלי החלקות ה־קטנות אלא על העשירים, על הסו־ענים לבעלות על מרתפים גדולים. בעצם, יוסי שריד מגן על בעלי ה־הון העשירים, שתמיכתם בי־אמתחים מהבידוחים, ולא על הענייים".

שריד שלל זאת. הוא הזכיר את הבתנחלים היהודים בפתחת־רפיח. הם בוודאי אינם קרובים ללבו מב־חינה פוליטית ומדינית. בכל זאת — הזכיר שריד — כאשר התעוררה שאלת הפיצויים שלהם, מעולם לא הקים קול זעקה נגדם. גם לא יקום. כל עוד תביעותיהם לא יחרגו ב־עורה קיצונית מהרמה הסבירה. „מי תישבו פתחת רפיח והבידואים נת־בעים לשלם את מחיר השלום עם מצריים", טען שריד, „לא צריך לי גשת אליהם בדר קפוצה".

הגילויים האחרונים בוודאי פתחו מחדש את כף ידה של ועדת המשנה של הכנסת. תרשים הוא ש־יו"ר הוועדה, ד"ר גרח דהפסיג, ש־קובל על עצמו להיפגש עם שר אוצר שמתח אליך, לא שבע מהדברים ששמע. הוא תחליט לי הזמין ליישיבת הוועדה את השמאים, שערכו את החישובים לפי הנח־יות הממשלה, על בסיס רמת הפר־

סוכות תש"ם

לתן ימת
12/10/79

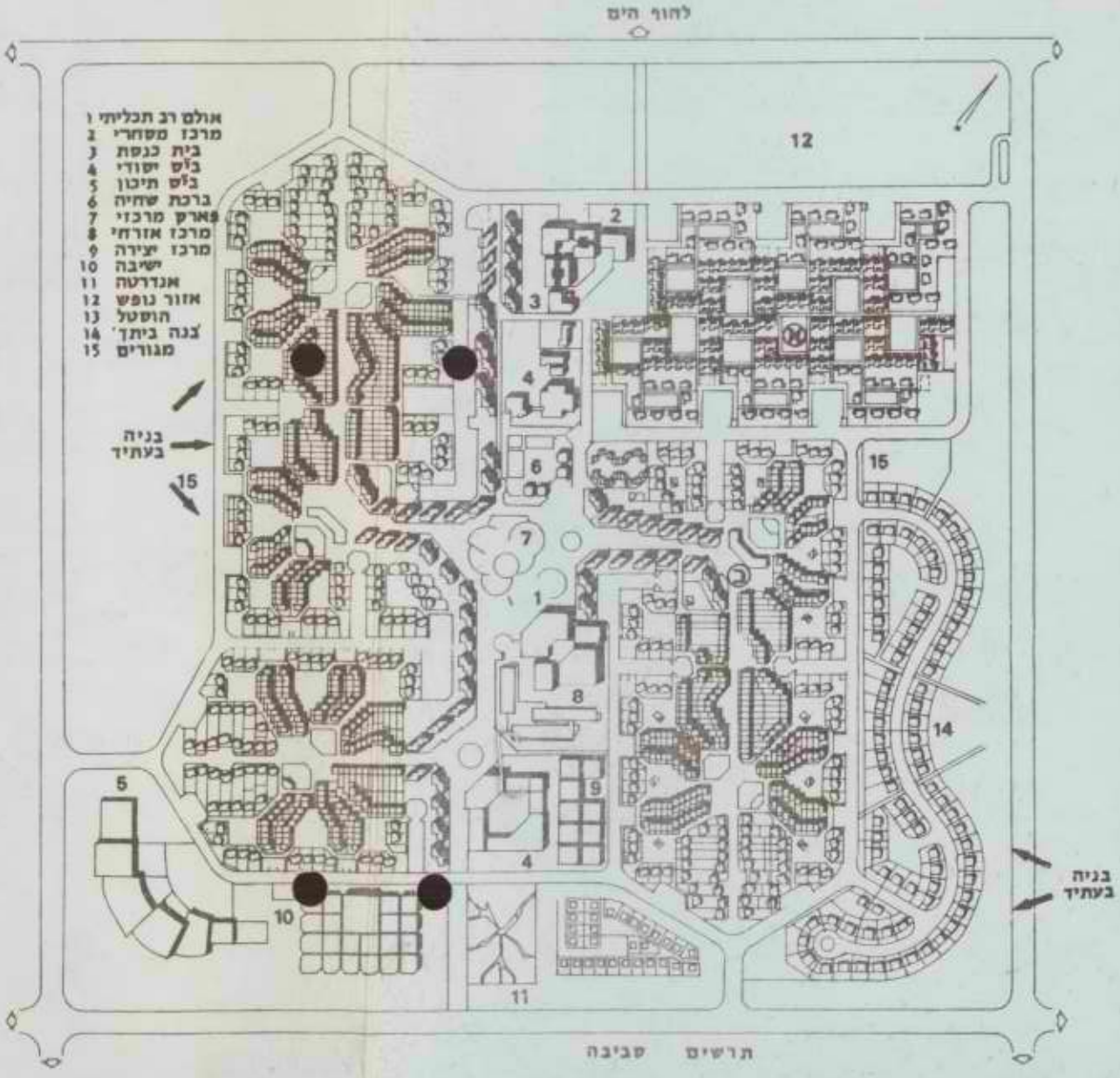

ימית בת ארבע

יום רביעי 10.10.79 י"ט בתשרי תש"ם

תחרויות ספורט

גמלים - רכיבה חפשית בין השעות 9:00-10:00
רכוז ליד האקליפטוס.

שחיה - התכנסות בבריכת השחיה
א. 10:00 משחה משפחות למרחק 500 מ' (=20 בריכות)
השתתפות של הורה וילד אחד לפחות!

ב. 11:00 תחרויות שחיה אישיות - (סגנון חזה ותחירה)
לגילאים: 8 - 10 כללי
10 - 12 בנים,בנות
12 - 14 בנים,בנות
מכתה ט' ומעלה.

אופניים- התכנסות ליד האנדרסה.
א. 15:30 מרוץ עממי - אין הגבלה על השתתפות.
(פתוח לכל).
מסלול: מהאנדרסה, בכביש של שלב ב', שביל מרכזי, מרכז.
ב. 16:30 מרוץ תחרותי - הפרדה גילאית: ילדים, נוער, מבוגרים. מסלול כנ"ל.
ג. 17:30 תחרות האופניים המקושטים במקוריות!
התכנסות במרכז המסחרי.

פרסים: - תעודת ימית לכל המשתתפים
- בגדי ים מפידו
- משקפי שחיה
- כדורים, ועוד ועוד...

להתראות ! ! !

יום חמישי 11.10.79 כ' בתשרי תש"ם

יום ימית

לילדים - בשעה 11:00 בבקר הצגה

בשעה 21:00 התכנסות בבריכת השחיה.
פתיחה חגיגית.
ברכות.

בתכנית:

- מסכת ימית
- להקת מקסמה
- מופעי גילעדי
- להקת הכושים העבריים
- מוסיקה לריקודים.

* תערוכת צילומים: ימית אוגוסט 78 -אוגוסט 79
פרי עבודתו של חגן עמיבר חושב ימית.

* תערוכת עבודות החוג לפיסול בהדרכת מניה פרמינגר.

(שתי התערוכות מתקיימות במתנ"ס ימית).

חג שמח!

הנ"ל
המתקן הרגיל לא נשאר אלא
מתקיים בהותל של נאוה שמקן מהבוד ביתקי
ב בלתי תמיד לבוא.
להתראות
ניר

ימית

נתיב העשרה	שדות
חרובית	נאות סיני
פריאל	מרכז אבשלום
פריגן	מחנה נורית
דקלה	גיר אבריהם
טעמונה	סופה
אוגדה	חולית

תלמי יוסף

משרד הפנים
התמונה על מחוז
הדרום - מ.א. איתם

הנמנה

עשור
לחבל ימית

תשל"א - תשנ"א

משרד השכון
המינהל לבניה
כפרית - צוות הקמה ימית

עשור לחבל ימית

בואו לחגוג עמנו את חגיגת העשור
לחבל ימית שתתקיים ביום ג' - 7.7.81
ה' בתמוז תשמ"א

תכנית:

* אירוח וכיבוד במתנ"ל ימית החל משעה 18:00.
* ביקור בתערוכת אמני האזור
בהיכל בעלים במשב שדות.

הארוע המרכזי יתקיים במושב שדות
ליד האנדרטה לזכרם של חללי גדוד 46

הפתיחה בשעה 19:00

* ברכות
* מקהלה מאזורית בניצוחו של משה גורמן
* להקת המחול האזורית

מופע - „סיפור חבל ימית"

☆ פרי עטו של יורם טהרלב

☆ עיבוד מוסיקלי משה גורמן

☆ בימוי ולחנים - שי לביא

ביצוע ע"י חברים וילדי הישובים

נשמח לראותכם בין מורחנו בערב
חשוב ומיוחד זה.

ישוב על הכוונת:

ימית, עיר הבירה של חבל ימית, הממוקמת על חוף הים, כ-10 ק"מ דרומית לרפיח, אמורה היתה להיות עיר החוף השלישית בגודלה בארץ. בפרוגרמה המוקדמת שהוכנה ע"י צוות תכנון מרכב מנציגי משרד הבטחון ומשרד השכון, תוכננה עיר בעלת ערך כלכלי ולאומי גדול ביותר. בין השאר נמנו היתרונות הבאים:

א. "רציפות לרצועת החוף המאוכלסת בצפיפות. מיקום הדומה לזה של חיפה ביחס למרכז הארץ, הן מבחינת המרחק והן מבחינת התפקוד כעיר הנמל והתעשיה הדרומית.

ב. אזור תיירות עם תכונות נוף ואקלים ההופכות אותו לאחד היפים והמושכים בחופי הים התיכון. בו טמון פוטנציאל גדול להתפתחות הענף במימדים גדולים.

ג. מרכז תחבורה יבשתית. באזור זה נפגשות מספר דרכים:-
* דרך עיקרית חשובה היא דרך החוף המקשרת את כל ישובי רצועת החוף, נמשכת לאל עריש והתעלה, ומהווה שער כניסה לסיני.
* דרך רוחב ראשית הקושרת את ים המלח ואזור באר שבע עם חוף הים התיכון.
* דרך ראשית בין מפרץ אילת לחוף הים התיכון, ומהווה את הגשר היבשתי הקושר את הים התיכון לים סוף.

ד. נמל ימי - הנמל השלישי בישראל. אזור רפיח הוא המתאים ביותר למיקומו בהשקעות סבירות.

ה. נמל תעופה אזורי - בשל צפיפות האוכלוסיה בצפון ובמרכז הארץ, והעדרן הכמעט מוחלט של מיגבלות בתחום השטחים והמיטרדים לאוכלוסיה בדרום הארץ.

ו. אזורי התעשיה - הפוטנציאל התחבורתי של האזור, והשטחים הפנויים הנרחבים, מאפשרים פתוח אזורי תעשיה רצופים וגדולים ביותר, שיפתרו את הבעיות האקולוגיות באזורים המאוכלסים של המדינה.

ז. מפעלי כוח - אזור החוף הקרוב ביותר אל מרכזי הצריכה בארץ המאפשר פתוח תחנות כוח גרעיניות גדולות, נמצא באזור חרובה. הפינה אותרה ע"י הועדה לאנרגיה אטומית כרזרבה שיש לשמרה למטרה זו.

ח. מרכז שרותים לצה"ל באזור."

*** ***

בנית העיר החלה בשנת 1973, כמימוש הרעיון שהגה שר הבטחון דאז, משה דיין, ושמה אז, מטעמים פוליטיים: **מרכז אזורי פיתחת רפיח.** באוקטובר 1975 הוחל באכלוס העיר. ראשוני המתישבים היו גרעיני עולים מאמריקה ורוסיה, שהמתינו כשנתיים במרכזי קליטה (ותקופת מה אף ישבו במרכז אבשלום אשר בשדות). הישראלים שבאו, הגיעו מכל קצווי הארץ - מן הערים ומן הכפרים, מהמושבים ומהקבוצים. הם נענו לקריאת ממשלת ישראל לקחת חלק בהתהוותה של עיר מיוחדת זו, מתוך רצון ליצור בה, לפתח ולהתפתח עמה.

כלכך לא ממש...

מאת: ארנולדס יוסף / דקלה

לפעמים, ברגעים של שיכחה, מתוך שיגרה יומית, אתה מוצא לך שעה יוצאת דופן ומתרפק על איזה ספר חדש, ועובר לעולמות אחרים. דוחק ממך והלאה את המחר. למרות זאת, זה חוזר ולא מרפה, מציק ומכרסם. ועוטפות אותך המחשבות, לא תמיד בסדר כרונולוגי...

אני יושב לי עם עצמי ומחכה: אולי זה לא נכון. אולי זה יתפוצץ, וישתבש הי"שלום". ממילא אינני מאמין בו, וכי איך אפשר?! רק סומא לא יבחין כי מאחורי המעטה השקוף של הצביעות, מסתתרות מחשבות בלתי כנות ועמוקות כתהום! הפער אינו ניתן לגישור בהיותו גדול מדי. אלא שאת הנעשה אין להשיב, כנראה, ואנחנו פה קיימים-לא-קיימים, איבדנו את התחושה לגבי דברים רבים. הלכה מאתנו השלווה ובא הממון. לא. אני בהחלט לא חושב שזה יענה על כל הדברים שהיו לנו פה, והיו דברים יפים.

אני תוהה לפעמים: האם לא הסתנוורנו, מהרנו מדי, והרשינו לכל מיני נציגים למשוך אותנו אל הפנוי בצורה כזאת דוקא? באותם ימים ראשונים, כשהיה עדיין אפשרי לעצור את גלגל הפצויים, עדיף היה לו קם לנו איש חזק, עם כוח השפעה גדול, שיזיז וידרבן ויסחוף את רוב האנשים לפיתחת שלום. כן, לפיתחת שלום! לבטל האופציות האחרות, לבנות מערכת חיים חדשה, מבוססת על כל אותם אלמנטים שהיו לנו פה, לעקוב מקרוב אחרי ההקמה החדשה, להשאר ביחד, לחסוך את כל הכתבות העוקצניות בעיתונות ובטלויזיה. היום אני יודע שהממשלה נכנסה למבוי סתום, לדרך ללא מוצא. ואשמים גם הליוויתנים הגדולים במשפט, שראו לנגד עיניהם את אגדת האוז וביצי הזהב. אלא שהפעם לא אגדה היתה זו, והם עודם אוספים את ביצי הזהב...

אמר מי שאמר: את הגלגל אי אפשר לעצור, והזמן חולף לידינו ואינו מתמהמה. הזמן עושה את שלו ואנחנו חיים עדיין, וארוכה הדרך לפנוי. בחלונות הגבוהים דנים עדיין בנושא הפיתחה, ורק אלהים יודע מתי סוף סוף יגבשו את המסמך הקובע ל"פתרון הסופי". ואלי הם יותר חכמים מאתנו, שהרי ככל שמתארכת הסחבת ומתקצר הזמן - יותר ויותר אנשים נוטים לעשות צעדים לגבי עתידם. הלבטים קשים, ומוצאים להם פתרונות ומחויבות רצינית, ורק ימים יגידו אם הבחירה היתה מוצלחת. ואילו אנו - רדומים, עסוקים, מנותקים ועייפים ממלחמות.

ואני הולך באותם שבילים, ומשרך רגלי לעבר החממות. צופה מבחוץ בשתילים, וכל כך רחוק מהם. איפה השנים הראשונות, לעזאזל?

משם אני יורד לכוון הים, מטפס אל האנדרטה וצופה אל הים האפור. גם השמיים קודרים הוחוף נטוש ומזוהם. לנגד עיני רצות התמונות, ואני רואה בבהירות את החוף שוקק אנשים, המולת ילדים והמון כלי רכב. שבתות שטופות שמש ובקרים לבנים. כוס קפה במזנון, ועלמות חן פוסעות בחול הזהוב.

עתה הכל ריק. ואני ריק. וכל כך אהבתי את החוף הזה. כואה לי לעזוב, קשה לי להאמין.

כל כך לא ממש...

הבניה בימית החלה בתנופה רבתי. תוך שלש שנים עמדו לתפארת כל מה שקיים היום בימית: שני רובעי מגורים עם 750 יחידות דיור בצורת וילות, קוטגיים בתי-שתיים-ושלש קומות, אזור "בנה ביתך" ובו 7 חוילות מפוארות. כן קיימת תשתית מוכנה ל-2 שכונות נוספות. זוהי בניה פונקציונלית המשתלבת עם הנוף ובה משטחי נוי וגני משחקים לרוב. בתוך השכונות אין תנועה מוטורית. הכבישים ומגרשי החניה נמצאים סביב השכונה. קוי החשמל, הטלפון, האנטנה המרכזית לטלויזיה - נמצאים כולם מתחת לפני הקרקע.

המרכז המסחרי המודרני מרכז את כל שרותי המסחר, התרבות, הבריאות, הדת, והשרותים המוניציפליים. בעיר בית ספר יסודי הכולל את חטיבת הביניים ובו כ-400 תלמידים; בית ספר ממלכתי דתי; 8 גני ילדים ו-4 פעוטונים; ישיבת הסדר המעניקה, תודות לאוכלוסיתה, אוירה יהודית מיוחדת; ובית ספר שדה.
בימית בריכת שחיה ומגרשי ספורט נאים לשימושן של 600 המשפחות המהוות כיום את אוכלוסית העיר. בשלבי בניה נמצא אולם ספורט ענק (שבניתו הופסקה). באזור התעשיה, הממוקם כ-6 ק"מ דרומית לעיר, נפתחו כ-40 מפעלים ובתי מלאכה חוף ימה של העיר הפך לשם דבר, והוא מושך אליו המוני מבקרים מכל הארץ.
בימית מוצבת אנדרטה מרשימה לזכר חללי אוגדת הפלדה שנפלו בקרבות השריון בכבוש האזור במלחמת ששת הימים.

. . . . . .

מאז הסכמי קמפ דייויד, קפאה העיר על שמריה. אין בניה ואין פתוח. חלק מבתי המגורים עומדים ריקים. חלקם הפכו למוטל (בית הארחה) וגם בית ספר שדה הפך לאכסניה למטיילים. בתי מלאכה, חנויות ומפעלים נסגרו בחלקם. מספר לא מבוטל של משפחות עזב. החלה תחלופה של משפחות צבא הקבע (המהוות כ-40% מכלל האוכלוסיה).
העיר מנוהלת ע"י צוות הקמה ממונה מטעם משרד השכון, ורוב השרותים מתקיימים כמעט-כרגיל. אך בעיר קיימת תחושה של"סוף העונה". התושבים ברובם עסוקים בחיפוש אחר פתרונות אישיים במקומות חדשים. עם סתימת הגולל על עתידה של העיר, לא נותרו עוד יעדים משותפים שיאחדו וילכדו את הצבור, אשר ידע בזמנו להאבק למענם בכל מאודו.

עיר הפזורה / יאיר הורוביץ

עִיר פְּזוּרָה צִיָּיָה יְלָדִים,
מִזִּיו קַשְׁתוֹת מִזְרָח עַד עֶרְטֵן קַשָּׁתוֹת מַעֲרָב
עִיר פְּזוּרָה וְלֵב־לִבָּה
מִשֶּׁמֶן שִׂבְעַת קְנֵי רוּחוֹת חוֹנֵג.

עִיר פְּזוּרָה, מִמַּרְאוֹת מַסְעוֹתֶיהָ
צִפֳּרִים רוֹקְמוֹת שְׁבִילֵי דְבָשׁ
וְרֵיחַ פֵּרוֹת הַמַּיִם מְלֵוָה
מַסְעוֹת עִיר פְּזוּרָה אֶל גְּלַת הַיָּם.

כָּבְדוּ מַסְעוֹתֶיהָ כְּמָעוּף בְּשִׁבְיָה.
מַשָּׂבִים סָבְכוּ מַרְאֶיהָ וְצִבְעֵי הַתַּפּוּחַ וְרֵיחַ תֹּם.
אוֹר שֶׁהָלַךְ סָבַב מִגְלַת הַיָּם
שָׁקְלָה בְּמֹאזְנֵי נַלִּים.

מִצֵּל נְשָׁמָה דָּלְקָה כִּפְרִי.
אָמְרָה: נְשָׁמָה לְנִשְׁמָה דוֹבֶרֶת.

וּבְגְלַת הַיָּם מַיִם וּמוֹעֵם.
רֵיחוֹת פְּרִי הַמַּיִם שְׁטוּפִים כְּאֵצוֹת בְּצַד
שִׁלְדֵי דְגִנִּים.
עִיר פְּזוּרָה שֶׁרְגִיעָה נִפְלָאָה מַתְנָתָהּ
יֶלֶד־שֶׁעֲשׁוּעֶיהָ מָוֶת מַבִּיט בָּהּ
מֵהַמָּקוֹם הַהוּא.

לא יפלו

מאת: קבוצת תכנון

קומו ילדי בני ישראל, בני האריות
וצאו למלחמה, מלחמה בלי יריות
מלחמה בעוני, בפשע, בסחיטה
מלחמה על ארץ ישראל היפה והשמחה.

לעיננו ממשלה מתפוררת,
בה שוחד, סחיטה ופיטורים
והיא בכלל לא מיצגת
את כלל האזרחים.

קומו ילדי בני ישראל
הראו את כוחכם
כך לא נוכל במדינה הזאת
יותר להתקיים.

אנשים עלו לארץ בסכנת נפשות
וישבו את השממה ויבשו את הביצות
יש אלפי יורדים מן הארץ
ופעם עלו מאות,
זאת ממש בושה שזה יקרה
לעם עם הסטוריה כזאת.

קומו ילדי בני ישראל
אל תחכו יותר
אנחנו יכולים הרבה
אם רק מאד נרצה
פתחו את פיכם בצעקה גדולה
ואם כולנו נתאחד, נגבור על הממשלה

בואו ילדים ונקום נא
ונמצא את הדרך הנכונה והקשה
ונלך בה מבלי להתיאש
כי רק כך נוכל להיטיב את הישיבה
בארץ הקדושה.

לתיק ...
16/9/80

כז' אלול תש"מ
8.9.80

5929/-4490

אל: מר אביבי - סגן החשב הכללי

הנדון: ימית אולם אולם ספורט ח-ן סופי לחוזה מס' 77/75127/77
הקבלן ד.ו.ר.

לאחר עדעורו של הקבלן על סעיף הגמת החשבון הב"ל, ברצ הסתאם לבדוק סביב תאריכי ההגשה והתבדרג-

א. שבתאריך 23.10.79 הוגש ח-ן סופי לגן ילדים ושמון יום.

ב. לח-ן סופי של אולם ספורט ומרכז מסחרי התקבל במחוזנו 29.1.79-ב לבדיקה.

לאחר הבירורים אצל החשב הכללי והיועץ המשפטי בירושלים ובתל-אביב סרכם סופית בגרשא תביעות הקבלן.
החשבון נבדר ונשלח שהסחוז לאגף חוזים ומכרזים בתל-אביב.

לאור העיקוב שהל בבדיקת והכבת הח-ן הסופי , לא בהסמת הקבלן.
אנו מסליצים לשלם"ריבית החשב" מתאריך הגמת הח-ן סופי שהוא 29.1.79 עד מועד ביצוע התשלום ובביכוי 105 יתי בדיקה, על הפרש הסכומים בין הח-ן הסופי והתשלום האחרון.

מכתבנו זה מבטל מכתב מס' 4529/4364 מתאריך 16.7.80.

לוסה: מכתב המתאם מסרד שראב בע"מ.מתאריך 30.9.80.

בברכת שנה טובה,

ר. קבסרובסקי
מ.מ. סהבדס מחוז הנגב

העתקים:
מר שטרן - ס/ראש המינהל ומנהל אגף לחכבון ולביצוע
מר רודניק - ס/מנהל אגף לחכבון ולביצוע
מר בלף - ממונה על חוזים ומכרזים
מר לסם - ממונה על ישובים חדשים
מר יצחקי - ממונה אגף פרוגרמות
מר זיידה - ראש צוות איזור ערבה ורמת הנגב
מר ד. שטרן - שראב בע"מ

רק/זב

לתיק ימית

13/1/80

הארץ 16.12.79

הדגם (היקר) של ימית

נציגי הוועד תובעים פיצויים בעד דירות התושבים לפי דגם יישובים במרכז הארץ ודוחים את ההצעה לדגם ערד * בבדיקת „הארץ" התברר כי למחצית מהתושבים דירות ביישובים שמהם באו לימית * 16 משפחות שלא גרו מעולם בימית קיבלו 1.5־2.5 מיליון ל"י לכל משפחה

מאת עמוס חדד

שאלת גובה הפיצויים לתושבי ימית ותנאי הפינוי ממשיכים להסעיר את הרוחות בימית. מסמך התביעות שהגיש ועד תושבי ימית לממשלה ואשר עיקריו פורסמו בראשונה ב„הארץ" ממשיך להנחות את חברי הוועד בתביעותיהם לקבלת פיצויים הן בעד הדיור, הן בעד מענק הביסוס והן בעד העסקים.

כאשר פורסם המסמך היו שאמרו על כתבריו כי הם החליטו בעצם לערוך „פשיטה על אוצר המדינה, פשוט להתעשר אחת ולהתבייד". כאן פורסם המסמך ב־25 ביוני 1979 היסלו בענין הפיצויים לתושבי ימית רצדות שונות. האחרונה בראשות סר הבינוי והשיכון דוד לוי, שהבטיחו בים ניתקו עבו מגע במענה שהוא אינו מבין אותם. השביע אמרו לי מתישבים מימית כי השר לוי מיעצ ריבר מסרים באוכלוסיה וייתכן שמשום כך אינו מבין את מתישבי ימית שבאו מרבדי אוכלוסיה אחרים.

הוועד אינו מנהל שום מגעים עם השר לוי מזה כחודש וחצי. הוא שנה ראש הממשלה מנחם בגין וביקש להיפגש עבו בהסכמה על הבטחתו שאם לא יסתדרו עם השר לוי יפנו אליו. בגין נענה לפנייתם והפגישה נקבעה למחר.

נציגי המתישבים בימית תובעים לקבל פיצויים בעד הדיור לפי דגם של יישובים במרכז הארץ, לפי הממוצע של סקר שנערך על הישובים שם מהם באו המשפחות לימית. התושבים טוענים כי לפי סקר שערך משרד השיכון באפריל 1978 מתברר כי 88 אחוז מתושבי ימית באו מערים גדולות ורק 12 אחוז באו מערי פיתוח. הסקר כולל מדגם של 272 משפחות.

מתברר כי 43 משפחות באו מבאר־שבע, 24 מירושלים, 20 מראשון לציון, 18 מפתח־תקוה, 17 מחולון, 16 מתל־אביב, 12 מרחובות, 11 מאשקלון, 7 מרמת גן, 7 מחיפה, 5 מאשדוד, 8 מבני ברק, 11 מהרצליה, 11 מרעננה, 11 מלוד והיתר מערי פיתוח ועולים חדשים. הוועד הציע לעשות ממוצע של ישובי המדגם וכך לקבוע את הדגם שלפיו יקבלו התושבים פיצויים בעד הדיור. לפי זה, הם אומרים, יוצא שהממוצע הוא מרכז הארץ וכך צריך להיות הדגם שעל פיו תשלם הממשלה פיצויים לבעלי דירות בימית.

לחזור ליישוב הקודם

עוד טוענים נציגי התושבים כי מרבית המשפחות כשנייתנות, באופן טבעי, לשוב ליישוב ממנו באו. הן אומרות כי בישוב זה, יוכלו להיקלט חזרה טוב יותר הן בגלל הקשר המשפחתי והחברתי והן בגלל הכרת המקום. סביר, הם אומרים, שבישוב בו גרו בעבר יוכלו למצוא עבודה ביתר קלות. נקודה נוספת שבה מי בקשים נציגי הוועד להתחשב היא שאלת חינוך הילדים. עדיף שהילדים יחזרו לאותו בית־ספר שבו למדו בעבר, דבר שימנע מהם עוד משבר של העברה מבית־ספר אחד למשנהו, אומרים נציגי הוועד.

חברי הוועד תובעים כי יישובים כמו ראשון לציון, רחובות, כפר סבא, רעננה, באר־שבע, אשדוד ואשקלון ייקבעו כישובי מדגם לימית, והמדינה תשלם להם בעד הדירות אותו סכום שעולה דירה בימית, באיתו גודל ולפי אותו מספר החדרים.

הממשלה אינה מקבלת את הצעת הוועד. הדגם שהוצע לתושבי ימית הוא הישוב ערד. זאת, כיוון שאת הדירות שרכשו תושבי ימית כשעתם הם רכשו לפי אותם התנאים שהיו קיימים בערד, כאזור פיתוח א'.

אכלוס ימית החל בסוף 1975. הם תושבים שבאו לימית קיבלו את הדירות בתנאי רכישה מיוחדים של אזור פיתוח א'. דירת ארבעה חדרים ששטחה 87 ממ"ר בקומה אי של כבנה דרקומתי עלתה 160 אלף ל"י; דירת שלושה חדרים, באותו בניין בקומה שניה, ששטחה 73 ממ"ר עלתה 150 אלף ל"י; בבתים בני שלוש קומות עלו דירות ארבעה חדרים בקומה הראשונה ובשטח של 92 ממ"ר 163 אלף ל"י; בקומה השניה עלתה דירת ארבעה חדרים ששטחה 81 ממ"ר 155 אלף ל"י; בקומה שלישית עלתה דירת שלושה חדרים ששטחה 82 ממ"ר 145 אלף ל"י.

כשלב מאוחר יותר הגיע מחיר הדירה בימית ל־400 אלף ל"י. תנאי הרכישה היו מיוחדים וכיום אין להשיג זכויות בשום מקום בארץ. רוכשי הדירות קיבלו כשכנתא של עד 90 אחוז מחיר הדירה, כאשר חלק מהמשכנתא קיבלו כהלוואה עד מדת. גובה ההלוואה השומדת היה 28.000—60.000 ל"י (לפי התקופה שבה נרכשה הדירה), המשכנתאות ניתנו ללא הצמדה.

היום, תובעים התושבים מהמדינה שלה לקבל בעד הדירות שרכשו בתנאים מיוחדים סכומים גבוהים יותר מאשר 1.5—2.5 מיליון ל"י שהציע להם השר לוי. לדבריהם, עולה היום דירת שלושה חדרים בערך כ־1.6 מיליון ל"י כך שסכום של 1.5 מיליון ל"י שמוצע לדירת שלושה חדרים לא יספיק את לרכישת דירה כזו ואילו הסכום של 2.5 מיליון ל"י המוצע לבעלי דירות של חמישה חדרים לא יספיק לרכישת דירה באותו גודל. הכל לפי הקריטריונים של מרכז הארץ.

בבדיקה שערכתי התברר כי לפי חות לחמצית מתושבי ימית יש דירה שניה בישוב ממנו באו שלא כל אלה שבאו לימית מכרו את דירותיהם. חלק מסרו אותן בשכירות וחלק השארו אותן כדירה שניה בה הם מבקרים מדי פעם, כשהם באים אל אותו הישוב שם התגוררו.

אותם תושבים, בעלי דירה שניה, רכשו את הדירות בימית בתנאים של משכנתא בשיעור 60 אחוז ממחיר הדירה ללא הצמדה ואת ה־40 אחוז שילמו במזומן לפני הכניסה לדירה. בתוך המשכנתא שקיבלו יש גם הלוואה עומדת כמו לרוכשים שאינם בעלי דירה שניה.

לפי הצעת הממשלה, נוסף לפיצויים של 1.5—2.5 מיליון ל"י שיקבלו הם לא יחזירו את ההלוואה העומדת וזה ייחסך למענק (28.000—60.000 ל"י בשנים 1975—1978). את יתרת המשכנתא יתבקשו בעלי דירה שניה להחזיר מיד מתוך סכום הפיצויים ואילו אלה שאין להם דירה שניה יוכלו לגרור את המשכנתא יחד עם משכנתא נוספת שיקבלו בעד רכישת הדירה במקום אחר.

בצד הפיצוי בעד הדירה הציע השר לוי לתושבי ימית מענק ביסוס של חצי מיליון ל"י למשפחה ואילו מפיצוי בעד העסק יהיה לפי השווי שלו, לפי הערכת שמאי אשר כבר החל בעבודתו והוא יסיימה בתוך שבועיים־שלושה.

מתברר, כי יש משפחות שהתעשרו כתוצאה מהסכם השלום עם מצרים. 16 משפחות שרכשו דירות בימית ערב חתימת הסכמי קאמפ־דייוויד ולא גרו כעולם בימית קיבלו כבר פיצויים מהממשלה בסכומים של 1.5—2.5 מיליון ל"י, בעד דירות שרכשו בסכומים של עד 400 אלף ל"י. יוצא כי בתקופה של פחות משנה הרוויחו סכומים הנעים בין מיליון לשני מיליון על השקעה של 400 אלף ל"י, שאת חלקה קיבלו במשכנתא ללא הצמדה וחלקה כהלוואה עומדת, מזה למעשה מענק שלא יחזירו אותו.

עובדה זו, שאושרה על־ידי יוסי מרגלית, מנהל המינהל לבניה כפרית במשרד הבינוי והשיכון העוסק במתישבים בענין פינוי התושבים, מקרמת את התתשבים הגרים בימית זה כארבע וחמש שנים. מרגלית אומר: „אם זה היה תלוי בי לא הייתי משלם להם את הפיצויים, אך יש בענין זה החלטת הממשלה ולפי הקריטריונים שנקבעו מגיע להם תשלום פיצויים".

עד כה עזבו את ימית 11 משפחות לאחר שקיבלו את הפיצויים שהוצעו להם על־ידי הממשלה. ארבע משפחות, שעלו מארה"ב ישר לימית, ירדו וכיום מדברים בימית על עוד שלוש משפחות שמתכוננות לרדת מהארץ. אולם, מצאתי בימית משפחה המוטנת כי היא נמצאת כל כך קשה מהחלטת הפינוי עד שהיום הגיעה למצב של חוסר־יכולת להתקיים.

900,000 ל"י בעד חנות

ראש המשפחה, ר"ב (שביקש להישאר בעילום שם) סיפר לי כי הוא בא לימית כמושב כפר אביב ליד צומת אשדוד עם אשתו וארבעה ילדים. לדבריו, גר במושב בדירה שכורה והיתה לו נגריה בגדרה כמנת התפרנס. כדי לרכוש דירה בימית, אמר, מכר כגרש בגדרה עם קושאן בטאבו בגודל של 1300 ממ"ר ב־140.000 ל"י, כדי לקנות גם חנות בימית. הוא פתח שם חנות ממנה התפרנס טוב עד להחלטת הפינוי. מאז, החנות סגורה כשום שכוח הקניה ירד, לדבריו, והרווחים אינם מאפשרים לו לחדש את המלאי, כך שהוא נמצא בסכנת חיסול. לדבריו, הוא עמד להקים נגריה בימית במקום נגריה זמנית שפתח, אך לאחר הסכמי קאמפ־דייוויד קיבל צו הקפאה המונע ממנו להמשיך בהקמתה. כיום, הוא מתפרנס ממכירת חיסול של החנות, אך אין בכך דבר, לדבריו, כדי לכסות חובות שיש לו וגם לפרנס את המשפחה.

לדבריו, הוצעו לו פיצויים של 900.000 ל"י בעד החנות אך הוא אומר: „אם הייתי משאיר את הנגרש שמכרתי בגדרה היום עולה לפחות שני מיליון ל"י, כך שבכל מקרה אני כפסיד. הפיצויים שאקבל בקושי יספיקו לכסות את החובות שלי", הוא טוען.

מעריב
16.12.75
8

דולצין: „מצב ,רסקו' אינו מדאיג במיוחד"

מאת יעקב המחן

הנהלת הסוכנות היתוודתה — אשר חברת „רסקו" נמצאת בשלשלתה — אינה מתכוונת להתעיב במצבה של החברה, שנקרעה למשבר נזילות חמור.

יו"ר הנהלת הסוכנות, אריה דולצין, מסר אתמול לסופר „מעריב", כי ביקש מהנהלת החברה שתגייס בכוחות עצמה את הכספים הדרושים לה כדי להחלץ מן המשבר.

הוא הוסיף: „מצבה של חברת ,רסקו' אינו מדאיג ביותר, שכן הוא דומה למצבן הנוכחי של כל חברות הבניה בארץ". מהמת השפל במכירת דירות בארבעת החודשים ה' אחרונים, יש עתה לחברות 800 דירות לא מכורות.

אשר לאפשרות התחלפתו של מנכ"ל החברה, חיים בריסקמן, אמר דולצין כי בריסקמן מסר לא את התפקיד באופן זמני בלבד, ומעולם לא ביקש לי מנותו באורח קבע לכהונת מנכ"ל החברה.

בדבריו נתן אריה דולצין אישור לידיעות שהתפרסמו כי בר, כי צפויה החלפת המנכ"ל, אך סירב לומר מי ימונה לתפקיד, שכן הדבר מסור לחטיבתה של מועצת המנהלים.

בתום ישיבה שנמשכה ששעות אחדות הטילה אתמול מועצת המנהלים של החברה על יו"ר הדירקטוריון חיים דובשני ו' על המנכ"ל, חיים בריסקמן, להכין ולהגיש לה בתוך שבוע תכנית כוללת לנקיטת צעדים אופראטיוויים בחברה.

ממקור בדירקטוריון החברה נודע אתמול לסופר „מעריב", כי יהיה הכרח לממש נכסים הנמצאים בבעלות החברה כדי לגייס את הכספים הדרושים לה. המקור ציין, כי ב„רסקו" „מועסקים הרבה הרבה עובדים מיותרים וברור שזהו אחד הגורמים שגורר יחס בלתי סביר בין הוצאות החברה ו' המחזור שלה".

הוא מתח ביקורת חריפה על עמדתו של יושב ראש הנהלת הסוכנות, שלמה לא התערב הסוכנות בנעשה בחברה ואמר: „זוהי גישה בלתי אחראית לגו' מר דברים כאלה. החטיפה אי' ננה יתומה. עומד מאחוריה גוף הדומה לממשלת ישראל והוא אינו יכול להתנער מאחריותו כלפי חברה בת שבשליטתו. ברור שהסוכנות תצטרך לתת את ידה בצורה כלשהי להבי' ראת החברה".

הארץ
16.12.75

גם יו"ר רסקו מתכוון להתפטר

מאת אליעזר לוין,

סופר „הארץ" לענייני כלכלה

יו"ר מועצת המנהלים של רסקו, מר חיים דובשני, מתכוון להתפטר בקרוב, בעקבות המנכ"ל, חיים בריסקמן, שכבר הודיע על התפטרותו. ייתכן שהתפטרותו של מר דובשני, שבאה על רקע המשבר ברסקו, תו' גש כבר השבוע.

מר דובשני הציע, שכל מועצת המנהלים תתפטר, בין השאר בשל סירוב יו"ר הנהלת הסוכנות לעזור לחברה. חברי מועצת המנהלים דחו בתוקף בישיבה האחרונה הצעה זו, נראה איפוא כי רק מר דובשני יתפטר.

חברי מועצת המנהלים, שרק הם היכולים לדרוש את התפטרותו, הסי כימו שלא לנקוט פעולה מעיתים ב' משך מספר ימים, עד להתפטרות הרשמית.

אמש נודע עוד, כי אחת הסיבות לעיכוב ההודעה ה' רשמית על התפטרות היו"ר והמנכ"ל היא הרצון להסדיר את עיתוי ההודעה עם ה' בורסה.

כין היו"ר והמנכ"ל היו באחרונה האשמות הדדיות לגבי השאלה, מי אשם בקשיי החברה.

מר דובשני מקבל שבר מרסקו — בגובה שלא נמסר — החל כ"1 ב' ספטמבר. התשלומים שהוא מקבל הצדתם לא הובאו מעולם לאישור במועצת המנהלים של החברה. אחד מחברי המועצה אמר אמש לסופר „ה' ארץ", כי „אם מישהו חותם על שי' קים לטובת דובשני, הרי שהוא שם את כספו על קרן הצבי".

עוד נודע, כי המשנה למנכ"ל רס' קו, מר הייגן בכולד, נמנע לפני חו' דשיים לחו"ל על חשבון החברה ללא אישור מועצת המנהלים. כאשר הוע' לה הענייין באחת מישיבות המועצה אמר המנכ"ל, חיים בריסקמן, כי לדעתו אין זה מתפקידה של מועצת המנהלים לאשר נסיעות כאלו.

פרטים נוספים

אמש נודעו פרטים נוספים על ה' סיבות לקשיי רסקו ועל דוגמאות לעיסקות כושלות של החברה:

* החברה חתמה על הסכם למכי' רת שטח גדול באשדוד, כאשר ל' שני הצדדים היה ידוע, שלפי תוכ' נית בניין ערים מותר לבנות במקום 550 דירות. לאחר שסוכם מחיר ה' קרקע החדיעה העיריה כי תאשר בנ' יית 420 דירות בלבד. הקונה הר' דיע שישלם מחיר מוקטן. התפסד לרסקו מהורדת המחיר נאמד בעש' רות מיליוני לירות.

* רסקו הזמינה עגורנים גדולים מחו"ל במיליוני לירות. שאין לה צורך בהם כרגע. העגורנים הקר' עים במכס ולא שוחררו.

* החברה ביצעה מיליוני לירות על תשלומים ביד נדיבה לעובדים בכירים. פקיד בכיר שפרש לאחר שתי שנות עבודה קיבל פיצויים של כמיליון ל"י. מנהל כללי ותיק של חברה־בת, שפרש ועבר לתפקיד צ' בורי חשוב, מקבל פנסיה של 35 אלף ל"י לחודש, לפרות שהוא מק' בל משכורת גם במקום עבודתו ה' חדש. ובנוסף לכך עומדים לזכותו מיליון וחצי ל"י בקופת החברה.

* רסקו מעסיקה מאות עובדים מיותרים מכלל 1800 עובדיה. המדו' בר בעיקר בפועלי בנין בגיל מת' קדם, שאראפשר לפטרם משום ש' הם בעלי ותק רב.

* לרסקי קרקעות ב־800 מיליון ל"י, אולם היא לקחה הלוואות יקרות כדי לממן את רכישת הקרקעות. הנהלת החברה מודה, כי כאשר שו' עורי הריבית לזמן קצר במשק מגי' עים כיום ל־120% כמעט, אין תק' וה לרווח מעיסקות בניה.

* כבר לפני מחצית השנה הוצע להנהלת רסקו למכור קרקעות שאינן לבנייה מיידית, כדי להשיג כזומ' נים. ההנהלה דחתה את ההצעה. עתה מנסים למכור קרקעות. אולם השוק כיום חלש מאוד ואי אפשר למכור.

* מכירת הדירות בשפל, למרות שהחברה הקפיאה את מחירי הדירות ואף נותנת הנחות של עד 10% אם הקונה שכר על המקח. בחברה הינע חשש, כי עלולים להגיע למצב שבו, גם אם יימכרו דירות, הרי שבשל גורמים אלו המכירה תיעשה, בעצם, בהפסד.

* באחרונה הוקם צוות פנימי, לבדוק את מצב החברה ולהציע תוכ' ניות הבראה. הצוות כמעט שלא פעל ותוכניות לא הוגשה.

חבר מועצת המנהלים מר משה כהן אמר באחת הישיבות האחרונות, כי „שנתיים אני יושב בדירקטוריון וכל הזמן אני שומע אותם דיבורים. יש לי הרושם שלא נעשה דבר".

סופר „הארץ" מוסר: בישיבת מו' עצת המנהלים של רסקו, ביום ה' האחרון, הודיע מר חיים דובשני, יו"ר מועצת המנהלים של החברה, כי הוא מתכוון להתפטר. עם זאת נדחה הדיון הסופי בהודעתו ליום ה' הקרוב.

התריע

לפני כן נודע כי המנכ"ל המתפטר מר חיים בריסקמן, סען כפני גור' מים שונים, כי מר דובשני נטל לי' עצמו סמכויות של יו"ר פעול ושל האתראי לישיבות ההנהלה ללא אי' שור הדירקטוריון. הוא גם קבע כי מר דובשני, שקיבל על עצמו, בין היתר, לרכז את עניני הכספים בחב' רה ולהגיש תכנית להבראה פיננסית, לא הגיש תכנית כזו עד היום.

כפי שנודע, התריע מר בריסקמן על מצבה הפיננסי הקשה של רסקו לפני כשנה, בעת כניסתו לתפקיד המנכ"ל. מדו"ח מכתב או קבע, כי בעוד כשנה, כלומר היום, תיאלץ רסקו לגייס סכומי כסף ניכרים.

בתום מחצית השנה לכהונתו, מסר מר בריסקמן למר דולצין, יו"ר הנ' הלת הסוכנות, כי הוא רואה את עבודתו כאילו באה לקיצה ומבקש לשחררו מתפקידו. ואולם, הוא נע' תר לבקשת מר דולצין להמשיך ב' תפקיד עוד זמן מה ולרכז את ה' טיפול באחרי הבנית ואילו מר דו' בשני, שנבחר כיו"ר מועצת המנה' לים, שיזרכז את הטיפול בעניני הכ' ספים, כפי שאכן עשה.

עם תום שנה לכהונתו, לפני כ' חודש, פנה בריסקמן שנית למר דול' צין וחזר וביקש לעזוב את התפ' קיד. שום נתבקש להישאר, כחודש נוסף, כדי לשמש כחבר צוות שיקבע את מצבה המדוייק של רסקו. הצוות בראשותו של מר דובשני, התבנס מאז רק פעם אחת וטרם הגיש ה' דו"ח.

בישיבה האחרונה של מועצת המ' נהלים, סען מר דובשני כי הוא שגה בהערכת מצבו של משק הב' ניה. הוא חזה שיפור בענף הבניה וביקוש גדול לדירות, ופעה בכך סעות מרה, יחד עם הממשלה. בגלל טעות זו מסרה הממשלה את עבודות שדות התעופה לאמריקאים. הוקפאו עבודות הבניה בארץ ואילו רסקו נכנסה לקשיי נזילות. יחד עם זאת, אמר דובשני, כי הצוות הבינלאי של רסקו אינו מתפקד כראוי. נסען כי עודף כוח מרוכז בידי המשנה ל' מנכ"ל, מר בוכהלד. הוא האשים את אנשי הכספים, שהזרים להנהלה אינפורמציה לא נכונה והמביר, כי אין יו"ר חייב לבדוק כל פרט ופרט וכן אפשר להבין, כי סמך על המידע שקיבל.

עם זאת אמר דובשני כי נפל קרבן למידע בלתי מוסמך.

16.12.75

מדוע הוקפאה בניית בי"ס בבית שאן

בשאילתה שהפנתה ח"כ אורה נמיר לשר הבנוי והשיכון דוד לוי מדובר בביטול אישור בניית בית־ספר מקיף שני בבית־שאן. את התכניות להקמת בי"ס הכין שר השיכון אברהם עופר, והשר את הבטיח לבצעו.

יו"ר מועצת הליכוד במועצת בית שאן, שהוא מנהל בית־הספר ה' מקיף, ומנהל ביה"ס המקצועי דתי בבית־שאן, חבר מועצת ה' מפד"ל במועצת העיר התלונו כי האישור לבניית בית־ספר מקיף שני בבית־שאן ובנייתו הר' קפאו". נאמר בשאילתה. מספר התלמידים במקום גדל בלי הרף. בהדר־האוכל של בית־הספר ה' מקיף הראשון אוכלים בשלוש משמרות מדוע הוקפאה בניית בית הספר המקיף החדש? מה בר' את הסר לעשות כדי לבטל את נזירת ההקפאה?

לתן יאיר

13/1 כ"ח

6

דבר
עתון פועלי ארץ ישראל

איזור תעשייה חדש בירושלים

מאת סופרו הכלכלי של „דבר"

לאור הביקוש הרב לשטחי תעשייה קרים בשולי שבקרוב תשאר ירושלים ללא רזרבה קרקעית, מכינן שתיכנון וביצוע עבודות פיתוח ובנייה של איזור תעשייה דורש מספר שנים, מציעה החברה הכלכלית לירושלים להקים איזור תעשייה חדש במבשרת ציון ולהרחיב את שטח התעשייה ב־מישור אדומים.

בדיון שנערך בדירקטוריון של החברה הכלכלית לירושלים, הציג מנכ"ל החברה, שלמה כלקינד, את תכנית העבודה של החברה לשנת 1980/81 להשלמת הבנייה של מיבני תעשייה בעיר בשטח כולל של כ־70 אלף מ"ר ובהשקעה של כחצי מיליארד ל"י. מיבני התעשייה מוקמים באיזורי התעשייה בגבעת שאול ב. תל־פיות, עטרות, מישור אדומים והר חוצבים. איכלוס המיבנים שבניתם נסתייסה מכשיך להיות בקצב מוגבר ומגיע לכ־30.000 מ"ר לשנה. ביני החברה נמצאות תכניות נוספות לבניית של כ־150.000 מ"ר נוספים ובהשקעה של כ־1.75 מיליארד ל"י.

כבר היום יש בירושלים 1053 מפעלים ובהם מעסיקים כ־150.000 עובדים. 502 מפעלים פרוכזים ב־7 איזורי התעשייה והשאר מפוזרים בחלקים שונים של העיר.

בדיון נמסר, כי ועדת המנכ"לים לשניני ירושלים הזמינה מחקר שבוצע ע"י משרד התיכנון של ח"כ יגאל כהן־אורגד. במחקר זה הומלץ שהחברה הכלכלית לירושלים תשתלב בתחומי פעולה נוספים וביצע עבודות בנייה ב־היקף נרחב, זאת לאור ההצלחה הרבה בפיתוח ובניית איזורי התעשייה בבירה.

הצפה

התפטר ועד תושבי ימית

בעקבות הסקנות הסופיות של שמאים ממשלתיים לגבי מכירת הדירות בימית, שפורסמו לפני ימים מספר, התפטר ועד תושבי ימית, ולפי החלטת האסיפה הכלל־לית של התושבים נותק גם כל קשר עם משרד הבינוי והשיכון.

כתב עת"ם מוסר, כי לפני כחמי־שה חדשים הציע שר הבינוי והשי־כון הצעה פסורסת של פיצויים לתושבי ימית על בסיס הרחק במקום. ונודל הדירה, לפי דגם מחירי הדי־רות בערד. בהתאם לכך היו התוש־בים אמורים לקבל פיצויים בסך 1.150 מיליון — 2.2 מיליון ל"י, בתוספת מענק כיסוי לכל שנת ותק במקום.

כאשר התושבים דחו את ההצעה, הוחלט להעביר את החברה לשמ־אים. לאחר עבודה של כ"ג חודשים פורסמו המסקנות הקובעות סכומים פחותים בכ־100 עד 200 אלף ל"י לכל יחידת דיור.

התושבים טענו, כי בינתיים חלפו למעלה מ־4 חודשים ומאז שהוגשה ההצעה הקודמת, ולשיכך חל כירסום בעקבות האינפלציה, בהתאם לכך הוצע באסיפת תושבים סוערת לועד להפסיק את פעולתו לאות מחאה. עם זאת מסתמנת מגמה להפסיק איש אחר, שישמש כנציג התושבים. עד כה התפנו מרצונם הטוב ל־32 משפחות מתבל ימית.

דבר
עתון פועלי ארץ ישראל

דיר יאסין

עוקץ!

איגוד הכפר הערבי דיריאסין, שבמערב ירושלים, נקרא בשם חי־רש — הר נוף. השם נבחר ב־תארות שהוכרזה מטעם ארגון ה־קבלנים והבונים בירושלים.

מזכיר הארגון ברוך ברקאי מסר, כי באיתור זה תוקם שכונת מגו־רים חדישה עם כ־3000 יחידות דיור.

ועדה ציבורית, שבראשה עמד מרוס זאב וילנאי, החבריה היו אישי ציבור בדקה יותר מ־300 הצעות לשמות השכונה החדשה. מסרם הראשון, בסך 5000 ל"י וכה השם הר נוף, על־פי הצעתו של דוד לוי, בחור ישיבה בבירה.

בפרס השני זכה השם נוה חר־רש, והשם שזכה בפרס השלישי הוא אורנית. שהוגש להועדה על ידי מתחרים שונים, וביניהם חב־שורר הירושלמי יצחק שלו. (ע)

מעריב

הקבלנים הקימו קרן גמל

מאת ב. אדר, סופר „מעריב"

הקבלנים הקימו קרן גמל, ש־תבוא במקום קרן ביטוח הדדי ש־פעלה ליד מרכז הקבלנים. ההח־לטה התקבלה אתמול באסיפה כ־ללית של הקרן.

קרן גמולים היא קופת גמל מ־אושרת הנמצאת תחת פיקוח ה־ממונה על החסכון והביטוח ב־אוצר וחלים עליה כל הכללים ש־חלים על כל קופת גמל מאושרת. לקרן 805 חברים קבלנים וחון של 30 מיליון לירות שנצבר במשך 25 שנים בעת שפעלה כקרן ביט־וח הדדי.

יו"ר הקרן הוא הקבלן א. צ. ברנוביץ.

מעריב

3200 דירות ייבנו ביו"ש, הגולן ו„הרצועה"

מאת ב. אדר, סופר „מעריב"

הוועדה להתישבות, המשותפת לממשלה ולהסתדרות הציונית, ה־חליטה אתמול לכנות השנה 3200 דירות ביהודה ושומרון, רמת הגולן וחצות עזה. התקציב הדרוש לבי־צוע התכנית הוא 10 מיליארד ל"י. ההחלטה התקבלה ברוב קולות.

בין היתר ייבנו 300—500 דירות בישובים קצרין, אלקנה אריאל ו־חברון.

הארץ 26.12.73

5

כלכלן בכיר בבנק ישראל ממליץ לבטל ההסכם עם סיגמה וסיקו

מציע לסגת מן ההסכם ולשלם פיצוי ליזמים

מאת אלעזר לוין.

המלצה של קשרד הטיכון ו־הביטוי לבטל את ההסכם עם חב־רות הבניה הטרומית מב"ע־סיג־מה (של יעקב מרידור) וסיקו (של בורנשטיין מבלגיה), תוך מתן פיצוי ליזמים, כלולה בתזכיר ש־הכין מר עמוס רובין, כלכלן בכיר בבנק ישראל והאחראי מטעם ה־בנק על ענייני נושא הסיכון.

התזכיר ערוך לאחר שוועדת ה־כספים של הכנסת אישרה את התת־קשרות בין משרד הביטוי לבין שתי החברות.

בתזכירו כותב מר רובין בין ה־שאר, כי ההערכות שהתגבשו ב־שנתיים האחרונות, שלפיהן כביכול לא יכול ענף הבניה לענות על ה־ביקוש לדירות, היו מוטעות. הער־כות אלו סייעו לכך, שהממשלה תסכים לתת לחברות אמריקאיות לבנות את שדות התעופה בנגב, ר־תחשש חברות בניה טרומיות שיבנו דירות בארץ.

אולם, כותב הוא, בימים אלה מת־ברר יותר ויותר כי הערכות אלו אינן מבוססות. הענף מובטל ב־חלקו; הביקוש לדירות הוערך מ־גיאות ואין שום סיבה להסתכן בעיסקה הכרוכה בהוצאה ניכרת ר־בלתי חוזית למטבע חוץ, כדי לק־בל דירות שהעיסוק עלול להסתיים מרכישתן. ההסכמים עלולים להת־גלות כמכשלה, כי אין ביקוש ב־שוק הפרטי לדירות טרומיות.

עדיף: הקלות לענף

„על פי הנחות אלו", סוכם מר רובין, „עדיף שהממשלה תחזור בת מכוונותיה ותיתן פיצוי הולם ליז־מים שנענו ליזמותיה והסתבכו ב־הוצאות ובהתקשרויות. אין מסוג ע־דיף למנוע מהחסכם, תוך מתן פי־צוי ליזמים, מאשר לקיימו. אישור ועדת הכספים הוא קלב נוסף ב־מליצים פורמליים ליצירת התקש־רות שביטולה קשה מתן פרצר".

בנתיב נתונים לגבי ענף הבניה ציין מר רובין, כי בראשית שנות ה־60 הוחלו מדי שנה לבנות 60 אלף דירות, אך כושר הייצור של הענף צומצם השנה בשליש לעומת אותן שנים, מאחר שהענף מובטל בחלקו. יש ירידה בהתחלות הבניה הפרטית, בעיקר מפני שהאשראי לענף מפגר אחרי האינפלציה. ב־מקום להבטיח מיליארדים לחברות בניה טרומית מחריל, מסכם איש בנק ישראל, עדיף להקל על מערי־ליות התקינה של הענף, למשל על ידי הגדלת הסיוע לרכישת דירות מיד שניה והקלות במיסוי על רוו־חים מראמים, הנובעים מעליה שר־כם של מגרשים בידי קבלנים.

הארץ

צוות־מחקר מזהיר:

פרוייקט השכונות עלול „לקבור" מאות מיליוני ל"י

„שכונת התקוה איננה שכונת עוני" * „הפשיעה — לא הדיור — בעייתה העיקרית" * „50% מהתושבים רוצים לעקור ממנה"

מאת איקן שחורי,
מוסר „הארץ" מתל־אביב

„פרוייקט שיקום השכונות כ־פי שהוא עומד לבוא לידי ביטוי בשכונת התקוה בתל־אביב וכ־עשרות שכונות מצוקה נוספות ברחבי הארץ, מחטיא את המט־רה, כאשר הוא מכוון ליעדים בלתי נכונים לחלוטין וכאות מי־ליוני הלירות שיושקעו בו עלו־לות לרדת לסמיון".

למסקנה זו הגיע צוות מחקר ש־פעל בשכונת התקוה בתל־אביב — אחת משכונות פרוייקט השיקום — בהזמנתה של עיריית תל־אביב. ה־צוות היה מורכב מסוציולוגים, מ־פסיכולוגים ומאנשי חינוך. בראשו־תו של ד"ר אבי דגנים ראש החוג לויאוגרפיה באוניברסיטה תל־אביב.

עבודת המחקר שנעשתה כמעט יום יום בשכונה, בתשעת החודשים האחרונים, הפריכה כמה הנחות יסוד שעליהם התבססה תכנית פרוייקט השכונות והתכנית לשיקומה של שכונת התקוה.

מן המחקר מתברר, כי שכו־נה זו אינה כלל שכונת עוני ו־רמת הכנסתם של תושביה אי־נה מצוקתם העיקרית. הוכח על פי עשרות משאלים וראיו־נות עם אנשי המקום, כי כ־50 אחוז מהתושבים אינם רו־צים כלל להשתקם שם. אלה רוצים לעזוב את השכונה ולע־בור לשכונות אחרות, צפו־ניות יותר.

נמצא כי תחום הביטוי והדיור, אשר עד כה הודגש על־ידי מתכנ־ני השיקום כחשוב וכ„מכשיר היחיד לשיקום", נמצא בהעדפה נמוכה ב־קרב תושבי השכונה. אשר לפשיעה בשכונת התקוה — נקבע בדו"ח כי זהו גורם שעוצמתו גדולה היום יותר מזו של כל גורם אחר בהידר־דות השכונה.

„לא יתכן כיום שיקום השכונה אם לא יחוסל הפשע" — קובע ד"ר אבי דגני.

הוא מציין כי תושבי השכו־נה שרוצים בפחות. הפשיעה ה־עיקרית בה (בנינה למקובל עד כה) הינה פשיעה הקשורה לסמים וחדיר נוחר בעקבותיו תופעות חמורות של פריצות לבתים ותקיפות לשם השיפת רכוש אישי. הפשיעה פוגעת בכל תושבי השכונה ובפושע־ציאל כל אחר עלול להיות קורבן שלה.

בפרק הזן בהמלצות קובע ד"ר דגני, כי לעומת כל מה שהיה עקר־בל עד כה — ראשית הפעולה ב־שיקום חייבת להיות בחינה מעמ־קה של דרך ניצול המשאבים ה־קיימים (אנשים מבינים) ולא ברכי־שת סטנדרדים של רווחה (מזגני אויר למועדון המקומי), או ב־בניית מתקני שירותים חדשים ו־גדולים (אודיטוריום, בריכת שחיה, מגרשי טניס), שהם רק „מעין פת־חונות". כוחם של אלה יהה רק להשקטת המצפון הלאומי.

המשמר

החפסר ועד תושבי ימית

בעקבות הסקנות הסופיות של שמאים ממשלתיים לגבי מכירת ה־דירות בימות, שפורסמו לפני ימים מספר, התפטר ועד תושבי ימית, ולפי החלטת האסיפה הכללית של התושבים נותק גם כל קשר עם משרד־הבינוי־והשיכון.

כתב עת"ם מוסר, כי לפני כ־חמישה חדשים הציע שר־הבינוי־והשיכון הצעה כפורטת של פיצויים לתושבי ימית על בסיס הותק ב־מקום וגודל הדירה. לפי דגם מחירי הדירות בערד, בהתאם לכך היו ה־תושבים אמורים לקבל פיצויים בסך 1.150 מיליון — 2.2 מיליון ל"י, בתוספת מענק בסיס לכל שנת ותק במקום.

כאשר התושבים רחו את ההצעה, הוחלט להעביר אל ההכרעה לשפ־אים.

הארץ

6,200 דירות

(ל.ע.מ.). הוועדה להתישבות, ה־משותפת לממשלה ולהסדרות הציו־נית העולמית, בראשותו של השר אריאל שרון, החליטה אתמול לאשר בנייתן, בשנת התקציב תש"ם, ב־יו"ש, בתבל עזה ובקעת־הגולן של כ־3,200 יחידות דיור המתוכננות ומוכנות לביצוע על ידי משרד ה־בינוי והשיכון, וכן כ־3,000 יחידות דיור שיובנו גם הן על ידי משרד הבינוי והשיכון — בשיבים שב־יפורה של החטיבה להתישבות של ההסתדרות הציונית העולמית.

ביצוע החלטה זו מוטל על הגוי־רים הנוגעים בדבר, כפיה לאישור תקציבי של משרד האוצר. יו"ר ה־ועדה להתישבות ישר הבינוי וה־שיכון יבואו בדברים עם שר ה־אוצר כדי לסכם את התקציב ה־דרוש לביצוע ההחלטה האמורה.

מדינת ישראל

משרד הבינוי והשיכון
המינהל לבנייה כפרית ויישובים חדשים

29/6/79
מר שמעון טולקה
ראש המינהל

תאריך: 5/ 4 /1979

מספר: 77/75131/77

אל: גזברות משרד הבינוי והשיכון

מאת: המינהל לבנייה כפרית ויישובים חדשים

הנדון: חשבון סופי של חוזה מס. 77/75131/75

העבודה: הקמת מקוה

המקום: ימית

הקבלן: מרכז לשתרת המשפחה

רצ"ב הרינו מעבירים חשבון סופי של החוזה הנדון בסך 90,000 ==========ל"י

נא להקטין/להגדיל את החוזה, שהיקפו עתה - ל"י

בסך - ל"י

סה"כ ========== ל"י

החשבון כולל:

ב ב ר כ ה,

אינג' א. שטרן
סגן ראש המינהל
ומנהל האגף לתכנון ובצוע

העתקים:

מר י. רבינוביץ / ד. הוד / ר. לשם - נא להודיע לגזברות את מקור המימון לשינוים.
מהנדס מחוז הנגב
הקבלן מרכז לתרבות המשפחה
אגף חוזים ובטחונות
המחלקה לסטטיסטיקה

אב-3

ד"ר ד"ר ארץ ישראל

נציגי אופירה ישיבר השבוע על הצעות לוי

מאת כוסר „דבר"

נציגי אופירה יסכרו בסוף ה־שבוע את תשובתם לשר לוי, כי־ידוע הניש לחם השר שורת של הצעות פיצוי תמורת פינוים.

הנציגים נפגשו אתמול עם השר לוי, הוא אמר, שאם הע־שבים לא יקבלו את הצעותיו יביא את העניין לדיון בממשלה ולהכרעתה.

על אף התחזיות היתה הפגישה קצרה ושקטה.

דובר ועד ימית: מחי סחבת!

סוסר „דבר" בדרום מוסר: בתגובה על דברי שר הבינו־תשיכון דוד לוי, שאין סחבת בטיפול בענינם של תושבי ימית, אמר אמש דובר הועד, ישראל ניר, כי העובדות מוכרות בעד עצמן. מאז שהחל המו"מ חלפו 13 חדשים, ואם תקיפה כזו אי־נה נחשבת לסחבת, אז מהי סחבת?

ניר ביקר את סגנון דבריו של השר, שייחס לתושבים, לדבריו, את התואר בריונים, הבר העלמד על חלישתו ואשר יכולתו לחת־מודד בגלוי וברצינות בבעיה כאובה ואנושית שהממשלה אח־ראית לה ומחויבת בפתרונה.

כ"ד אייר

שער

(תל אביב)

"רסקו" תקים 300 דירות בפתח־תקוה

„רסקו" הודיעה לבורסה, כי ב־24 באוקטובר 1979 התמה חוזה עם „ב־שם" גנסים ובנין בע"מ, מכמני ש־למה בע"מ ו־„יונים" נכסים והשק־עות בע"מ, לפיו תקים 96 דירות ו־2.800 מ"ר של שטחים מסחריים ב־חלקות 28, 367 בגוש 6361 בפתח תקוה.

בתמורה לכך תקבל „רסקו" כשכר הבונים את כל התקבולים שיתקבלו ממכירת 96 הדירות האמורות. הת־קף הכספי המשוער של הפרויקט כולו הוא כ־300 מיליון ל"י.

„רסקו" מעריכה כי יוחל בבניה במחצית השנה הקרובה, והעבודה כו־

ל ד"ר ד"ר ג'

השינויים בהלוואה צמודה של —.100,000 ל"י לפי 7.5% ריבית
על בסיס 60% אינפלציה ממוצעת לשנה.

	הלוואה ל־5 שנים		הלוואה ל־8 שנים	
	התשלום הראשון	יתרת הקרן	התשלום החודשי	יתרת הקרן
תשלום חודשי ראשון	2.004		1.388	
רק בסוף השנה הראשונה	3.206	132.598	2.220	144.830
סוף השנה השניה	5.130	164.910	3.550	205.570
סוף השנה השלישית	**8.208**	**182.390**	**5.690**	**283.810**
סוף השנה הרביעית	13.133	151.378	9.100	376.330
סוף השנה החמישית	21.013	—	14.560	467.990
סוף השנה השישית	—	—	23.290	517.600
סוף השנה השביעית	—	—	37.270	429.520
סוף השנה השמינית	—	—	59.630	—

השינויים בהלוואה צמודה של —.100,000 ל"י לפי 7.5% ריבית
על בסיס 80% אינפלציה ממוצעת לשנה.

	הלוואה ל־5 שנים		הלוואה ל־8 שנים	
	תשלום הראשון	יתרת הקרן	התשלום החודשי	יתרת הקרן
תשלום חודשי ראשון	2.004		1.388	
רק בסוף השנה הראשונה	3.607	149.173	2.498	162.932
סוף השנה השניה	6.492	162.333	4.497	202.353
סוף השנה השלישית	11.687	201.983	8.095	314.290
סוף השנה הרביעית	21.037	188.979	14.570	468.842
סוף השנה החמישית	37.867	—	26.227	655.986
סוף השנה השישית	—	—	47.209	816.185
סוף השנה השביעית	—	—	84.976	762.014
סוף השנה השמינית	—	—	152.957	—

15 משפחות בלבד עזבו עד כה את העיר ימית

ראשי העיר החליטו שהכל ימשיך לתפקד כרגיל עד יום הפינוי * בינתיים אף החליטו להקים מוטל לנופשים בשכונה ג' שלא אוכלסה בעקבות הסכמי קמפ דיויד

מאת יצחק הילדשהיימר

מאז הסכמי קמפ דיויד של פינוי תפנה העיר ימית ותימסר לסצרים עזבו את העיר 15 מש־פחות בלבד מתוך כ־500 משפחות המתגוררות בה. 17 משפחות נו־ספות מנהלות משא ומתן על ע־דיבתן, אך יש להניח שמרבית — תושבי העיר ישאר בה עד ליום הפינוי. על כל פנים רעתנו נחו־ש"ה לא לאפשר כל הזנחה בתפ־קוד העיר ולדאוג לכך שכל השי־רותים יופעלו עד יום הפינוי" — דברים אלה אמרו ראשי צוות ה־הקמה של ימית, המנהלים למע־שה את העיר, בפגישה עם עתו־נאים שסיירו בעיר.

במסגרת סיור העתונאים ניתנה תשומת לב מיוחדת לשכונה ג' ה־כוללת 50 בתים (מסוג „קוסג'"). ביום שנחתמו הסכמי קמפ דיויד הלו כל הדירות בשכונה זו גמו־רים, אך השכונה לא אוכלסה ב־תושבים חדשים. אלה שנרשמו — החליטו לכובן שמופב להשאר בצפון, או בכל מקום אחר (אמר זאב עופר, יו"ר צוות ההקמה

„על כל דירה שנבנתה בעיר, היו לפני קמפ דיויד 10 פניות של מעוניינים". מאחר שהבתים ע־מדו כבר מוכנים, החליט המינ־הל לבנייה כפרית במשרד השיכון להפוך את השכונה למוטל לנו־פש משפחתי. בהכשרת המקום ל־תפקידו זה הושקעו מיליון וחצי ל"י בלבד, בעיקר בריהוט.

150 ל"י לנפש ליום כלבד

במוטל מצויים בתים עם 3, 4 או 5 חדרים. הנופשים שהחליטו ליהנות מהנוף הנהדר ומתנאי ה־נופש הטובים בעיר, יקבלו במו־טל כלי אוכל חד פעמיים (יהודה רובינזון, מנהל המוטל אומר: „בדרך זו לא תהיינה בעיות של כשרות עם כלי האוכל"), כלי — מיטה, מקרר, כירת גז וכו'. הת־שלום הוא 150 ל"י לנפש ליום, למינימום 4 נפשות ל־2 לילות.

עד כה היו במוטל כבר למעלה מעשרת אלפים לינות וכבר היו הכנסות. הכנסות מועברות לאו־צר, אך הם משמשות למטרות ת־רבות בעיר. בעיר קיימות מסעדות בהשגחה. יש גם בתי כנסת לס־פרדים, תימנים ואשכנזים. נוסף לישיבת ההסדר קיימים בעיר שני בתי ספר, אחד מהם ממלכתי דתי.

ראשי העיר מקוים שהמוטל יז־תר מפעלי הנופש בעיר, כמו — בית ספר שדה וכפר הנופש ש־מחוץ לעיר, יסייעו לעיר לתפקד בצורה מסודרת עד לפינוי המתו־כנן לאפריל 1982.

14.11.79

שכירות אריכות ?

מאת ק. רייך *

חרבת כבר נכתב ועוד ייכתב על נושא הצמדת המשכנתאות למדד יוקר המחיה. הנושא יעסיק את הציבור כל עוד יהיה צורך בהצמדות למיניהן. טעות אמנם לחשוב שההצמדות גרמו לאינפלציה, נהפוך הוא, היה נוח ליצור מכשיר אשר אמור היה למצות אוטומטית את השכיר בעת אינפלציה.

אם ההצמדות אמנם הגיעו את מטרתן, או עדיף היה לנסות ולנסרל את ההשפעות האינפלציוניות על הציבור הרחב בצורה שונה? גם על זה אפשר להתווכח.

אבן ב.שער" פורסמה כתבה של ח. בר־דור (ביום 30.10.79) שבה הוא מציין שבקרב ציבור המשתכנים קיימת רתיעה מליטול על עצמו הלוואות אפריקאיות צמודות. הוא למעשה מייחד את הדיבור בעיקר לגבי זכאי משרד השיכון. לי נראה שהזכאים ברובם השליטו עם העובדה, שלא יוכלו להשיג משכנתא לא צמודה וגישתם של זוגות צעירים, עולים וזכאים אחרים, ניתן לסווג ל־3 סוגים.

חששות בפני הבלתי־ידוע

ישנם כאלה, אשר אמנם נרתעים מלקבל על עצמם התחייבות צמודה ומעדיפים לוותר על משכנתא ולסעמים על עצם רעיון רכישת הדירה מתוך חשש להסתבך בהתחייבויות, אשר לפי דעתם, לא יוכלו לעמוד בהן. קיים אצלם סחד מפני הבלתי ידוע.

רוב הזוגות הצעירים מוכנים לקבל את ההלוואות הצמודות, היות ובלעדיהן לא יוכלו להגיע לדיור. הם מקווים שהכנסותיהם אמנם תגדלנה בד בבד עם האינפלציה. במקרים רבים אינם מתעלמים מהעובדה שכתוצאה מהאטת פעילות המשק והצורך בייעול, יישלטו עובדים ואף יהיו מפעלים שלא יוכלו לשלם למועסקים את התוספות הדרושות על מנת להדביק את תוספת היוקר. עם זאת, הם בטוחים שבשעת דחק יבואו השלטונות לעזרתם כפי שהדבר נעשה בשנות ה־60.

סוג מיוחד של משתכנים הם העולים מברית־המועצות. עולים אלה אינם מכירים כלל את מושג המשכנתאות בארץ מוצאם, כח עוד, שהם עולים ארצה לפעמים בחוסר כל. כאשר מוצעת להם הלוואה בסדר גודל רצינו, עדיין אינם מסוגלים. ברוב המקרים, לגשת לרכישת דירה. היות ואין להם מקור ממנו יוכלו לגיים את יתרת הכסף על מנת לשלם בעד הדירה. במלים אחרות, אי שתינתן להם משכנתא 100% מערך הדירה, או מה שמובן להם יותר, לתת להם אפשרות לשכור דירה. אינני סוגן, שהעדר דיור בשכירות הוא הגורם העיקרי לנשירה הגדולה. אבל אין ספק, שהוא גורם מסייע. יש צורך לשים לב לצרכים המיוחדים של יהדות רוסיה ומזרח אירופה.

גורלם של חסרי זכויות

עתה ברצוני לבדוק את מצבם של אותו ציבור הזקוק למשכנתא ואין לו זיקה למשרד השיכון. חוגים אלה בודקים היטב את אשר עשוי לקרות בעתיד עם האינפלציה במשק. ואשר כבר מגיעה ל־80%. קיימות בשביל ציבור זה רק משכנתאות צמודות בריבית של 7.5% לתקופות בין 10־5 שנים.

הכינוני בבנק לפיתוח ולמשכנתאות לישראל שתי טבראות המבוססות על אינפלציה מוצעת של 60% ו־80% לתקופות של 5 ו־8 שנים. אלו מסקנות ניתן להסיק מהטבלה הבראית היום

קרל רייך

מנכ"ל הבנק לפיתוח ולמשכנתאות

אמנם קצת אופטימית. אבל נקווה שתתגשם. היינו אינפלציה ממוצעת של 60% במשך 5 שנים? כאשר בינשים לאיפור משכנתא כלשהי. יש לבדוק, בראש ובראשונה, את יכולת המשתכן להחזיר את החוב. התשלומים החודשיים הראשוניים הנמוכים יאפשרו לרוב העצמאים לקבל הלוואות בגבולות 400.000 ל־ עד 600.000 ל־, ד־ בסדה והכנסותיהם אמנם יגדלו כפי שנסען על ידי הסטטיסטיקאים במקביל להעלאות האינפלציוניות. יוכלו גם לעמוד בתשלומים בחמש השנים הבאות. תתעורר בעיה, אם אותם משתכנים יהיו מוכרחים את דירותיהם לפני סילוק המשכנתא. כשערכם של הנכסים אינו עולה במקביל עם האינפלציה.

סימני־שפל!

אין צורך להצביע על התופעה שקרתה בגרמניה ואוסטריה אחרי שלחמת העולם הראשונה. כאשר מחירי הנכסים הגיעו לשפל שלא היה ידוע עד אז. אנו גם עדים, אמנם בצורה מתונה, לתופעה דומה בישראל של נובמבר 1979. זה חודשיים לא עלו מחירי הדירות ומאחר והמדד עלה בצורה משמעותית, יוצא איפוא, שמחירי הדירות ירדו ריאלית. לשון אחר — התחייבויות של המשתכנים עלו בהתאם ל־מדד" בה בשעה שבעת מכירת הנכסים שיעגו פחות מאשר אמורים היו לקבל, אילו מחירי הנכסים היו עולים בצורה שווה.

התהליך הזה בולט יותר, כאשר מדובר בהלוואות ל־8 שנים ובאינפלציה ממוצעת של 80%. אי לזאת רצוי לרעץ ללקוחות הבנקים האפותיקאיים להסתפק בכל האפשר בהלוואות צמודות ל־5 שנים בלבד. הצעה נוספת שיש לתת למשתכנים היא לנסות ולסלק מדי פעם סכומים מוגדלים על חשבון המשכנתא. סילוק מוקדם חלקי אפשרי ואף מוגדר על ידי הנחיות בנק ישראל למוסדות הבנקאיים. סילוק מוקדם חלקי גורם לכך שהמשתכנים מחזירים את הלוואותיהם בפחות זמן, מ־

אשר תוסכם בעת חתימת הסכם ההלוואה. דבר אשר יחסוך ללווה סכומים ניכרים ביותר במיוחד בימים אלה של אינפלציה דוהרת. אל נשכח שנוסלי הלוואות פרטיות מבנקים הם במצב נחות בהשוואה למקבלי הלוואות מוכוונות על ידי משרד השיכון היות וגם אם הממשלה, במקרה הצר־

רך, תקל על „הזכאים", לא יוכלו הבנקים לעשות „מעוה" רומה כלפי לווים פרטיים (היינו מי שקיבל הלוואה שלא בהכוונת משרד השיכון). בל נשכח שהבנקים שגייסו את כספי המשכנתאות ממשקיעים, מחויבים להחזיר אותם מקדונות בתוספת הצמדה מלאה.

יהמשחד

תשובת נציגי אופירה להצעות הדיור של השר לוי — השבוע

עד סוף־השבוע ומסרו נציגי אופירה לשר דוד לוי את תשובתם לגבי הצעתו לפתרון שאלת הדיור לתושבים חסונים.

התחייבות זו נמסרה ע"י ועד התושבים לשר לוי, בתום ישיבה קצרה שנערכה אתמול אחה"צ בלשכתו בירושלים.

הצעת השר לוי היא, לסייע לכל משפחה זכאית באופירה ברכישת דירה, בהעמדת הלוואה לא צמודה בגובה ההלוואה הבדרבית הניתנת לזוגות צעירים.

* הכותב הוא מנכ"ל בנק לפיתוח ר־ למשכנתאות.

הצפה
14 אוג' 1979

הושגה התקדמות בפגישת השר לוי ותושבי ימית

בפגישה שקיים אתמול שר הי־פיתוח והשיכון, דוד לוי במשרד חמש שעות עם ועד תושבי ימית, הושגה התקדמות ניכרת לקראת מציאת פתרון. כן סיכם לקיים פגישות נוספות.

בראשית הפגישה הודיעו נציגי הועד כי בקרב התושבים נובשו שלוש קבוצות: האחת, מערבת לי תתיישב באחת מהשכונות של אש־דוד השניה מעדיפה להקים שכונה חדשה באזור מבוטח, והאחרים מע־דיפים לקבל את הפיצויים ולדאוג לעצמם.

השר לוי הביע שביעות רצון מ־ההבעה בעניין שכונה באשדוד לא נדחתה על ידי הועד. מאידך, הוא הודיע בגורלו חד משמעית, שאין לו כל אפשרות לדון על הקמת שכונה כל שהיא באזור מבוטח.

תיקרים קרן החלוצות

בהמשך הודיע השר, שהוא יחדש את קרן החלוצות בסך 10 מיליון לירות לעצמאים בתושבי ימית. כן הבטיח לקיים את הפיתוחים לתוש־בים ברמה המלאה. בפגישה נידונה גם האפשרות להעמיד עסקים מיוחדים לשכונה החדשה, אם וכאשר היא תקום באשדוד. כדי להבטיח את יישובה של שכונה זו יהיה השר מוכן להמליץ שהמתכנן האדריכל שעסק בתכנית ימית יטפל גם ב־הקמת השכונה החדשה באשדוד.

בפגישה הועלו גם הצעות אחרות, בדבר הפתקת קבוצות תושבים ל־אשקלון ולישובים אחרים.

פיצוי לעסקים

לגבי עסקים שלא ניתן יהיה ל־השתיקם כמו שהם למקומות החדר־שים הבטיח השר פיצוי כספי לפי פיפורוד שמאים מוסמכים.

עוזר השר אורי אורן מסר לכתב עתים, כי הישיבה התנהלה ברוח טובה ובהבנה בין הצדדים.

לשמוע הבא נקבעה ישיבה של הוועדה הבין משרדית, ובעוד שבו־עיים — פגישה נוספת עם השר לוי.

כתב עת"ים מציין, כי אתמול בבר התייצבה משפחה במשרדי צוות ה־הקמה בימית והודיעה על רצונה ל־עזוב מיד את הבקתה. ראש הצוות זאב עופר מציין, שבימים הקרובים יושיבו עוד מספר משפחות. במידה שאלה יתחמו על הסכם עקרוני ד־יביבו המסמתם להתפנות — יתן משרד הבינוי והשיכון לכל אחד מ־הם מיקדמה כספית ניכרת, אשר תאפשר הקמת מגורים במקום ה־חדש.

לתן ימר

6/9/79

14 אוג' 1979
יתאשחד

המשמרת הצעירה מתנגדת למכירת קרקע הלאום לידיים פרטיות

המשמרת הצעירה ב„עבודה" מתנגדת לתוכנית למכירת קרקע הלאום לאנשים פרטיים. לדעת המשמרת הצעירה, לא יסייע בעד זה בסגירת כספים מהציבור, לא יוציל את מחירי הדירות ורק יגביר את הספקולצ־יות והתעשרות של יחידים פרטיים.

התוכנית תפגע במיוחד בזוגות צעירים, משום שהיקפי הציבוריות מיועדת לבניית עבורם ולשיעורי משכנתות העוני.

המשמרת הצעירה קוראת לשר הבינוי והשיכון אריאל שרון להשפיע לאלו־ר שמדובר לבניית ציבורית לזוגות צעירים בלבד.

מחסור בדיור בערבה המרכזית

מאות מטר „דר׳ בערבה

מחסור חמור בדיורים דוחק קיים בערבה המרכזית.

ראש המועצה האזורית שמשון יחיאל איזנבאום מסר לכתבו של „הבר׳, כי מאות אלפים מבו למקומות והביעו רצונם להתישב בסמוך מעל מבערבה המרכזית, אך בגלל מחסור בדיורים נאלצנו הכתבנה לדחותם.

לדבריו, מצה למשרד השיכון ובינוי הגשמת דיורים. אולם מסר בת המשרד דחתה כי בגלל כמ יות מקבוצות אין ביכולתו לסר עזות לכתחה.

14 אוג 1979

הבר

מיליון לירה

מחסור בדיור בערבה המרכזית

מאות אלפים מבקשים „שיגיעו אל הערבה המרכזית" ד"ר אבי אבן

מחסור חמור בדיור מתגלה בערבה המרכזית. ראש המועצה האזורית שמשון יחיאל איזנבאום מסר לכתבו של „הבר", כי מאות אלפים מבקשים לבוא ולהתישב בסמוך מעל מבערבה המרכזית, אך בגלל מחסור בדיורים נאלצנו הכתבנה לדחותם.

לדבריו, מצה למשרד השיכון ובינוי הגשמת דיורים. אולם מסר בת המשרד דחתה כי בגלל כמ יות מקבוצות אין ביכולתו לסר עזות לכתחה.

משרד הבינוי והשיכון

לשכת הדובר

לקט עיתונות

מס' 1299 יום 27 אוג 1979

ועדת־הכספים אישרה 80 מיליון ל״י למפוני ימית, אופירה ומרחב סיני

בעל דירה בימית יפוצה במלוא הסכום, אך יהיה חייב להחזיר המשכנתה * הפיצוי הממוצע למשפחה — שני מיליון ל״י

מאת סיפר „הארץ" לענייני כלכלה

ועדת הכספים של הכנסת אישרה אתמול הקצבת סכום של 80 מיליון ל״י למבקשים לעזוב עתה את ימית, אופירה ומרחבי סיני.

בדברי ההסבר לבקשת האיצר, שחיו התומים בידי הממונה על הקצבים פרופ׳ איתן ברגוס, נאמר שהסכום יוצבר מהתקציב של היצ׳ **את היתות לתקציב משרד הבינוי**

צב נועד לשצות את התושבים על סי אמות־המידה שנקבעו עלידי **הועדה.** שבראשה עמד מנכ״ל משרד ראש הממשלה, דיר אליהו בן אליסר.

עוד נמסר לוועדה, שאם הסכום הסופי יהיה שונה מהסכום שניתן **על פי הצעת הממשלה, יחולט בי**

הפרש לתושבים שכבר עזבו **את הישובים.**

לפי ערך הדירות בעיר

בהתאם לסיכום יקבלו משפחות שבבעלותן דירות בבתים בני שלוש קומות, מיליון ל״י עבור דירה בת שלושה חדרים, 1.2 מיליון ל״י עבור דירה בת 3.5 חדרים; 1.3 מיליון ל״י עבור דירה בת ארבעה חדרים.

תושבים שבבעלותם דירות בבתים דו־קומתיים יקבלו פיצוי בסך 1.3 מיליון ל״י עבור דירה בת 3 חד־

רים, ו־1.6 מיליון ל״י עבור דירה בת 4 חדרים.

משפחות שבבעלותן קומה של 3 חדרים יקבלו 1.45 מיליון ל״י, משפחות עם דירת קומה בת 4 חדרים יקבלו 1.9 מיליון ל״י ומשפחות עם קומה של 5 חדרים יקבלו 2.35 מיליון ל״י.

בעלי חלות בנות 3 חדרים יקבלו 1.6 מיליון ל״י ובעלי חלות עם 4 חדרים יקבלו 2.1 מיליון ל״י. זה שווי נקבע בהתאם לערך הדירות בעיר.

בתמורה לאלה חייב עדי אמור אי, בסך כל יוסף מרגלית, ראש הבינוי, המתישב אשר חייב משכנתה ש־ קובל לצורך רכישת הדירה יקבל את הפיצוי הבא עבור הדירה זו ישאר חייב את סכום המשכנתה.

יוחזר מיא שני חמישי

לגבי הדירות באופירה הושג הסכ־ דר אחר. שכן הדירות מיסוב זה הן בשכירות. המתישבים יחזיר מיא מהדירות שבידיהם. וכן שבר דו־ רה עבור שלוש השנים לאחר עזי־ בתן את הדירה המושכרת.

לבעלי עסקים יינתן פיצוי אחר. לגבי התושבים שבנו את ביתם כ־ יבות בהתאם לתוכנית „בנה ביתך" נקבע שתחזור ההשקעה הכוללת, בצורה למדד בתוספת של ארבעה אחוזים ריבית. ביסות יש כיום תשע משפחות שבנו את ביתן לפי תוכ־ נית זו.

אלה מקבלי מגרש ולא הספיקו לבנות עליו. יקבלו מגרש אחר כ־ איזור מיתה א׳ סלוס. מהנתונים שנמסרו לוועדה מתברר, שבימית רכשו 50 משפחות מגרש, ובאו־

שרה רכשו מגרש לצורך התוכנית „בנה ביתך" 90 משפחות.

לתושבי אופירה הוצע דירה חלו־ פית באחד מהקומות אלה: ערד, אילת אשדוד או אשקלון — כולן בתנאי שכירות.

בנוסף לכך נקבע, שהמשפחות יקבלו מענק ביסוס בהתאם לניקוד בסיסי שנקבע. שווייה של כל נקו־ דה הוא חצי משכורת ממוצעת מבו־ צעת המערכת, בכפוף אלה ל״י.

בשיטת הניקוד

עבור כל שנה של מגורים בסיני תקבל כל משפחה נקודה אחת. עו־ בור מגורים אחרי ההסכם, תקבל משפחה עבור השנה הראשונה נקו־ דה וחצי, עבור השנה השנית נקו־ דה וחצי ושתי נקודות עבור השנה השלישית.

בחישוב מעל גיל 45 יקבל נקודה נוספת. מחישובים שנערכו הסתבר, שמשפחה ממוצעת עם שני ילדים ששתי חלוש שנים בסיני, יקבלו פיצוי רבימסים בסכום של חצי מי־ ליון ל״י. אם המשפחה גרה בבית דירתיתי הוא יתבל 2.1 מיליון ל״י; אם היא תגורה בקיבוצי היא תקבל 3 מיליון ל״י.

חברי מיעת הליכוד ביקשו אתמול בעת דיוני הוועדה לאשר את ה־90 מיליון ל״י רק לאחר מכן לדון בקריטריונים לחלוקת הכספים. חיל עדי אמוראי דרש שיוחלט את ה־ הסכר מהבקשה שרשר יינתן פיצוי ממוצע של שני מיליון ל״י למש־ פחה. הוא הביע בישרוני, שהפיצוי לאלה שישארו עד מועד הפינו־ יות הרבה יותר גבוה ולכן ביקש לא להתייחס לדברי הסבר.

תוצאות ההצבעה: חמישה חיכים הצביעו בעד, ארבעה חברים נמנעו, וח״כ אמוראי התנגד.

---

94 משפחות השתקעו בקריית שמונה בחודשי החופש

(ע). בין הפגזה להפגזה, בתקופת התרגילים של הצופש הגדול, נקלטו בעלי מקצועות חופשיים — מורים, מהנדסים, אקדמאים ועובדי ייצור.

כולם שוכנו בבתים חדשים של משרד השיכון, חדרות לקליטת תי־ מרים התדשים הוקמה שנת הלי־ מודים החדשה במרכז — אבי דובר העירייה, מר יצחק חרט, הוא ציין בסיפוק את העובדה, שהלימודים יפתחו במועדם תרף עזיבת המורים בימי הצופש הגדול בעקבות הפגזות הקטיושות, שלפני האחרונה.

דרישת חיבור השמל

כמלא מקום ראש עירית קריית־ שמונה, מר שמואל אוחנה, פנה ב־ קריאה דרמתית לשר האנרגיה, מר יצחק מודעי, ולחברת החשמל, ש־ ישלחו מיד צוות שיבדים לחבר ול־ תקן את החשמל בבלוק 694 ברחוב הגליל.

בבלוק זה השתכנו זה עתה משפ־ חות חדשות שנקלטו בעיר. משפ־ חות נוספות מחכות בתור להיכנס לבלוק. אך הם דורשים, שהבלוק יחובר לרשת החשמל. אם לא — הם מאיימים לעזוב את העיר. מר אוחנה הוסיף, כי אין לחברות של משפחות הדרום יעזבו את קריית שמונה בשל חוסר חיבור לרשת החשמל.

27 אוג 1979

הארץ

דבר
27 אוג׳ 1979

הרשות לתכנון כוח־אדם ממליצה:

מסירת עבודות נוספות בנגב לגורמים מחו״ל

הקפאת מספר המועסקים בשירותים תגרום לאבטלה; חשש מעליה ניכרת בשכר בענף הבנייה

מאת סופרו הכלכלי של „דבר״

הקפאת מספר המועסקים בסקטור הציבורי תעמיק את האבטלה ותמנע מקבוצות חלשות בכוח העבודה את הכניסה לשוק העבודה — קובע, הרשות לתכנון כוח אדם במשרד העבודה. הרשות בדקה את השפעת ההיערכות הביטחונית בנגב על כוח האדם במשק.

הרשות מבהירה, שלהקפאת מספר המועסקים בסקטור הציבורי יהיה מחיר כבד. במיוחד לקבוצות חלקיות בכוח העבודה אין כמה שתרון לבעיית המחסור בשעלים מקצועיים. ובמיוחד לא בענף הבנייה. היא רק תגרום להגדלת שיעורי האבטלה במיוחד בקבוצות הנשים וכוח העבודה ברמת השכלה על־תיכונית. יתר על כן, הקפאה כזו תביא להגדלת מספר המועסקים בשירותים הפיננסיים ו־השירותים האישיים, ומסך רב אם הא תביא להגדלת מספר המועסקים בתעשייה. כמו כן, היא עשויה לגרום לרחייב כניסתם של מבוצות עובדים (בעיקר נשים וסטודנטים) אל שוק העבודה ו־ראיכת שירותם של חיילים בתנאי קבע.

על פי חישובי הרשות לתיכנון כוח אדם, עבודות היערכות בנגב יידרשו תוספת נטו של כ־14,500 מועסקים, בעוד שבתעשייה יידרשו כ־17,000 מועסקים בשנת 1979/80. סרוק תוספת נטו לכוח אדם בסקטור הציבורי לשנה הקרובה היא כ־55,000 מועסקים, חצאי ב־הנחה של גידול בשיעור בשיעור של כ־3.5 אחוזים בסקטור העיסקי.

בעד מסירת עבודות לחו״ל

הרשות לתכנון כוח־אדם מצ־יעה, שתוספת תכנית האיערכות בנגב, אינה ניתנת לביצוע מ־בלי כוח־אדם במשק, ללא ויתור על יעדים אחרים. מכיון שתכנית האיערכות היא זמנית, אין הצדקה לפגוע בכמה התע־סוקה הרגיל למשק בטווח הארוך.

הרשות לתכנון כוח־אדם סבורה, כי מבחינת המשק עדיף לפתור את המחסור במועסקים ע״י מסירת מרבית העבודות לגורמים מחו״ל. אם לא, תיפגע התעשייה והדבר יגרום להאטה בידול הצוא חה־השקעות בשנים הקרובות.

הרשות מוסיפה, שבמידה ויחו־לט לבצע את כל הבנייה הבסתו־נית המתוכננת בארץ ולא למסור עבודות לחו״ל, הדבר יביא לי־עלייה משמעותית ביותר בשכר בענף הבינוי כדי להבטיח גיוס העובדים הדרושים לעבודות בנגב. מהקשר זה, מסבירה הרשות ש־עליית שכר תחל אך בכפוף על צמצום הבנייה בכל הארץ ללא שתרון הבעיות בצמצום הבנייה ישתחרר אמנם מקורות ותמריץ למדיניות ריסון האינפלציה. אך אינה מבטיחה מעבר של כוח־אדם לעבודות בנגב. לעומת זאת, היא תמריץ את תהליך הירידה במספר המועסקים הישראליים ב־

27 אוג׳ 1979
הארץ

מחפשים דיור למורים המלמדים את הבדואים

מאת עמוס כרמיאל
כתב „הארץ״

שר החינוך והתרבות מר יגאל הורביץ, מנה אתמול לשר הבי־טחון יצחק רבין, לרי ובקש את התערבותו במציאת דיור ל־300 מורים ערבים ממזרח ירושלים ומצפון הארץ המלמדים בקרב הבדואים בנגב.

עדיין אין מספיק מורים מקרב הבדואים, ולכן מפנה משרד החי־נוך כ־300 מורים ערביים ממזרח ירושלים ומצפון הארץ, העוברים להתגורר וללמד בקרב הבדואים בנגב. תנאי כבודיהם של מורים אלה הם קשים ביותר. מתרונות הדיור שהוצעו עד כה על ידי משרד החינוך והמתורות המורים היו זמניים וכלתי מספ־קים.

27 אוג׳ 1979
דבר

שרון החרים דיון ב„ליכוד״ על הקצאת קרקעות לבנייה

מאת סופרי הכלכלי של „דבר״

שר החקלאות אריאל שרון הוחרים בשבוע שעבר דיון של הנהלת „הליכוד״ מכנסת בחש־תפות ראש הממשלה מנחם בגין שעסק בדרישה להפשיר לבנייה קרקעות של מינהל ה־מקרקעין. ישיבת זו נועדה לי־יום בדיון עם השר שרון בחשם למדיניות המינהל ושיווקו ל־הקצאת קרקעות.

חוגים במרים ב„ליכוד״ הביעו תרעומת קשה על הזעזועו ה־הפגנתית שלשר החקלאות ואמ־רו שהדבר כבר בידור מקרי של הנרשא. לעומת זאת, השתתפו ב־דיון שר הבינוי והשיכון דוד לוי ומקלחת של ראשי מרכז הקבלי נים בראשותו של אברהם שפר־ליגב.

בדיון הוחלט לפעול לקידום הפיתרת קרקעות המינהל לצרכי בנייה. לאחר שהמשתתפים בדיון שוכנעו כי המחסור בקרקעות מתי אימות לבנייה הוא אחד הגורמים העיקריים לעליה הניכרת במחירי הדירות.

הנהלת „הליכוד״ מינתה ועדה מיוחדת לטיפול בנושא זה. בראש הוועדה עומד חיים דוד שמרן. ר חבריה הם החיים אברהם שריר ויגאל כהן־אורגר.

27 אוג׳ 1979
דבר

זוגות צעירים הבעירו צמיגים בדרך לוד בת״א

מאת א. אמנון, כתב „על המשמר״

כ־500 יחידות צעירים עירכו אמש הפגנה סערנית בדרך לוד פינת א׳ בתל־אביב.

המפגינים חסמו את הכביש המחבר בין עזרת תחבורה ראשי. הם הבי־ערו צמיגים, הציבו מחסמי אבנים, נסעו על אופנועים וקראו קריאות מגנות נגד ראש־הממשלה בגין והשר דוד לוי.

בשעת כתיבת שורות אלה נערכת המשטרה לקרם פנו התפתחויות בל־תי־צפויות.

הפגנת סטודנטים

סטודנטים מכל רחבי הארץ יפגינו הערב על הרשא של אוניברסיטת תל־אביב נגד מגמות תרבות ויישאר לי־מון במקום בשקר־שיגה. דוברי הת־אחדות הסטודנטים הדגישו, כי לא תהיה זו ההפגנה האחרונה. הצעד הבא יהיה פגישה עם שר־החינוך בד יתבקש לשכנע את ראש הממשלה בר־סיסאות להתקצות לסטודנטים מכ־מות נוספים לדיור.

27 אוג׳ 1979
המשמר

לכתך ימים
מלאכ

אל: ג. אביבי - מנהל האגף הכללי

ג אב תש"מ
16 יולי 1980
4364 - בס"ב/4529

הנדון: ימית אולם המעטלות ה-ן טופי להורזה
<u>תס' 77/75127/77 קבלנד.ו.ד</u>

ההסברון - הטופי הוגש לאחר המסקת העבודה בהתאם להוראות המיבחל - לאור החלטת ועידת קמ"ט דיוויד.

הה-ן הטופי התקבל במחוזנו ב - 23.10.79 לבדיקת ולאחר בירורים אצל ההסב הכללי והיועץ המשפטי בירושלים ובמל - אביב, טוכם טופית בנושא מביעות הקבלן. הה-ן הטופי בבדק ונמלת מהמחוז לאגף הרזים ומכרזים במ"א.

לאור העיקוב שחל בבדיקת והכנת הה-ן הטופי, לא באשמת הקבלן, אנו ממליצים לשלם "רבית ההסב" מתאריך ה-ן הטופי מהוא - 23.10.79 עד למועד ביצוע השלום ובביכוי 105 ימי בדיקה, על הפרש הסכומים בין הה-ן הטופי והשלום המחרון.

נא טיפולך בנושא.

לוטה: סיכום דיון בנושא הב"ל מחודש יוני 1980.

בכבוד רב,

ראובן קבטרובסקי
מ.מ. מהנדס מחוז הנגב

העתק:
מר א. שמרן - מ/ראש המיבחל ומנהל האגף להסברון ולביצוע
מר ב. רודניק - מ/מנהל האגף להסברון ולביצוע
מר א. בלף - ממונה על חוזים ומכרזים
מר ר. לשם - ממונה על יחובים חדשים
מר ד. יצחקי - מנהל אגף איכלוס ופרוגמות
מר י. זיידה - ראש צוות איזור ערבה ודרום הנגב
מר ד. שמרן - פלאנגר

א.ב./מס

לטיפול
6/9/79

בניה כפריית תא
23/8/79

אל:מהנדס מחוז הנגב.

ההזמנה הנ"ל נשלחה לקבלן לחתימה וביול

9079/75807/79- חבור מים-ימית-חב'ימקורות.

לידיעתכם
לאה
בניה כפריית תיא

אלישבע את מי תודה

משרד הבינוי והשיכון

רשכת הדובר

לקט עיתונות

מס 1290 ביום 14 אוג' 1979

לוקט ע"י

6/9/79

הארץ 14 אוג' 1979

השר דוד לוי: העתקת ימית ליד מכמורת – לא באה בחשבון

רק חלק מהתושבים מוכנים לעבור לאשדוד והשר הודיע כי אלה יקבלו את מירב הסיוע

בשם עמוס חיד,
סופר „הארץ"

„העתקת ימית לסכונה ליד מכמורת, צפונית מגתניה לא באה בחשבון ואל לכם לחיות באשליות" — אמר אתמול שר הבינוי והשיכון דוד לוי לנציגי יעד ימית שיעמם נפגש ביפיה בפגישה, שהתנהלה ברוח טובה, השפתה, בעוד, הבעד ושרוקה, ובגם מצד אחר תשר לוי ושוריה מצד שני. נציגי הועד הודיעו לשר, כי כמה מהתושבים מסכימים לעבור לאשדוד אך חלק אחר דורש לחקים שכונה או עיר ליד מכמורת, השר דחה בתוקף את התביעה ללכת לי־מכמורת, אך סיכל בסיפוק רב את ההסכמה של אלה המוכנים ללכת לאשדוד והודיע כי אלה יקבלו את מירב הסיוע.

התושבים המבקשים ללכת למכ־מורת הודיע כי יפסיקו במאבקם.

השר לוי הציע לנציגי הועד, כי הארכיטקט שתיכנן את ימית יתכנן את הסכונה באשדוד — „בדי לס־מור על הרגשם".

אשר לתושבי ימית שרכשו זכ־יות על לגנם בסמגרת „בנה ביתך בימית" סוכם, כי יוכלו לקבל מגי־רש דומה בסמגרת אחת תכנית גדולה אחת מצרי הפיתוח המסוגת כאזור פיתוח א' פלוס — בתנאי שיתחיי־בו להשתקע במקום או להחזיר את הכגרש ולקבל תמורתו את התש־לום ששולמו בעבורו.

בעיות תעסוקה

בפגישה דיברו נציגי הועד על בעיות התעסוקה. כאן מדברים על פיצוי ימית קיימת אבטלה בעיר ר־גם בעלי עסקים מצבם קשה. סוכם, שהקרן להלוואות לעצמאים של משרד התעשיה המסחר והתיירות תיתן מעתה הלוואות גדולות מאלו שנתנה. כן סוכם כי תובטח תע־סוקה לכל דורש עד הועדה הקבוע־קת בענין פיצוי ימית.

בעלי עסקים בימית תשמנים לי, שבוי ראשדוד יעתיקו עסק שלהם לאשדוד ואם כא ורצו בכך, יקבלו פיצוי, אלה שיאלצו לוסף, אפשר ה־פיתוי את עסקם יוכלו לקבל מקי־רמה על חשבון אגכם הקשק עד לשיעיכו בידי שמאי.

לגבי עובדי קרינה, סוכם כי זמר־ותיהם יישמרו ואלה שרצו בכך יוכלו להמשיך לעבוד במקום אחר עם אותם הזכויות אך אלה שיאלצו לשרוק יקבלו פיצויים. לא נקבע מה גודלם הפיצויים.

סוכם כי בשבוע הבא תתכנס ה־ועדה בימית ושבוע לאחר מכן יב־קר שוב השר לוי בימית לפגישה עם נציגי הועד.

התפנות בירושלים

מסמרות של מפגין יחיד המתי־חלשות מדי פעם, המשיכו אתמול להפגין ליד ביתו של ראש הממשלה בירושלים.

מאחר שלפי הסיכום עם המשטרה יוכל למפגין רק אדם אחד ליד בית ראש הממשלה נמצאת קבוצה של תושבי תכל ימית בירושלים וכל כמה שעות שולחים מפגין יחיד עם כרזה.

אתמול ביקר בבוקר — לפני עזבת ראש הממשלה מביתו למשרדו — בדקו אנשי הבטחון את זהיבב של אחד המפגינים שם. זמן קצר אחרי כך יצא ראש הממשלה מביתו כ־אשר המפגין יוסף בן־עמי מימית התזיק בידו כרזה כתוב: „ב־גין, חרשת ימית תרדוף אותך עד סוף כל הדורות". מאחר ואחר ראה ליצו את הכרזה, שבה נאמר: „הי־יום ימית — מחר ירושלים".

ת.ו. אבי

התחשחר

השר לוי לתושבי ימית: הסיכויים להעברתכם למכמורת — אפסיים

מאת ר. גאון, כתב „הארץ"

„אינני יכול להבטיח לכם ולהשי־לות אותכם בחוסר לטמטוחת. הסיכויים לכך הם אפסיים. אין שום שום תש־תית דאון ומתכנון לעיר" — וכרים אלה אמר אתמול השר דוד בפגי־שה עם ועד תושבי ימית בהחיית־מו לוגבריהם של חלק מהתושבים לעבור למכמורת.

התושבים סיפרו לי כי סיירו במקום ואיתרו משבצת פנויה של 400 דונם המאה מספחת בימית ביקשו לעבור לשם — אם לא לי־שכונה עירונית, אז לישוב כפרי.

דוד לוי הדגיש, כי באשדוד ושי־לם הבירהלים ומתכנית יניתן מייד לגשת לבנייה, בניגוד למכמורת, הוא מסר עוד לתושבים, כי בודקים את האפשרות לבמית שכונה עבורם בי־אשקלון.

הארץ 14 אוג' 1979

8 מקגות בעיירים

14 אוג 1979
מעריב
(תל־אביב)

זוגות צעירים שובתים בהרד השרון

* 8 הזוגות הצעירים שפלשו כ־שבת לדירות משרד השיכון בהרד השרון המיועדות לעולים ושונו ביום ראשון על ידי המשטרה הקימו אוהלים ליד המועצה המקומית בהרד השרון. הם הודיעו לה־נהלת המועצה, שאם לא יקבצו עבורם שרון דיור הם ישלשו מ־חדש לדירות.

דוברי הזוגות הצעירים התאוננו על כך שהמועצה, המקומית מזנ־חה את שכונתם, ניל עמל, באיזור מנדיאל.

מזכיר המועצה יעקב פרינשטין התקשר למשרד השיכון בירושלים ובהתערבותו תתקבל משלחת של הזוגות הצעירים ביום שלישי ב־מקר במשרד השיכון. הזוגות ה־צעירים תבעו שגם ראש המועצה של הרד השרון ישתתף בפגישה.

ראש המועצה שכחה מעון מסר, כי הוא ישתתף במשלחת יחד עם סגנו אליהו שמעוני.

בתשובה לשאלת כתב עתרים מסר ראש המועצה, שבהרד השר־רון ישנה קרקע לבנייה ומשרד השיכון צריך להתחיל בקרוב ב־בניית שיכונים.

ראש המועצה גם אמר, כי 12 דירות ריקות שהושלמו לפני כמה חודשים לקליטת עולים צריכות להימסר לזוגות צעירים. (ע)

14 אוג 1979
הארץ

כלכלה ועסקים

13 אוג 1979
ידיעות אחרונות

למכור את קרקעות הלאום כדי לספוג כספים מהציבור

— זאת הציע ח"כ יצחק ברמן, מראשי המפלגה הליברלית, במיכתב לשר משה נסים □ משל: „השאדת הקרקעות בידי המדינה — ערך עליון"

מאת ישראל תומר ואריה אבנרי
כתבי „ידיעות אחרונות"

הבנת מצוקת המכירת קרקעות המדינה לאנשים פרטיים בדרך עקיפת הליפת כספים מידי הציבור, אשר הלחיץ ביום מן היום את ארגיות החוב הצבורות של הממשלה, הגיע באחרונה ח"כ יצחק ברמן, מראשי המפלגה הליברלית — התחבורת הליברלית, ארתח מכרזה המחלת המפלגה הליברלית, מתאמיר לשרות הבטחון על קרקע לאומית. הוא המוסמכים, כ־לחסרות בגיה בחסרות לקרקע דירות מר־בות.

חבר הוועדה המרכזת של התחבורת נפתלי בן־מרשה הצלה אתמול את ה־נושא בעיצבת הוועדה, ו־טען כי בעדיה של הממ־שלה שולים לגרום לי אנרכיה בסוק הבנת ל־התפרות מחדרים ולהתעש־רות הסקרלוסיבית.

מזכיל הסתדרות" שקר תם משל תמר בו ובברי כי הסתדרות ראה בעמי־דת הקרקע בידי המדינה ערך ראשי המדינה ראי שיטה.

דבר זה בא להבטיח את שלוטת המדינה בתיכ־נון הבנייה לנזקקים ולמ־נע ספרות הסקעות מחיישי, קבע המזכיל.

ברמן הגיש מיפוי תל מקרקעי־ישראל המסר לצמדך מכירת לציבור. כי 30 אלף דונם לשנה לחברת רבינה, כדון הכמות הר־ישאה. הוחלטה הוחדיב לי שתח וקחלק את הקשה ה־להבבר הלות של 800 מ"ר בערך ידי הקר־נים. הפוורה כל מפרש יקי־בל המלטר כ־100 אלף לירות.

לדעת ח"כ ברמן, ניתן לגיים מדרך זו לפחות שני מיליארד לירות בשנה — סכום שיסייע לכיסוי הגרי־עון הגדול של יחי ביטוי לן האשר של הסובסידי־יות.

בסוכלרו ביקן ח"כ יצחק ברמן כי אין להסתפק ב־מכירת מבני המדינה לי משקיעים גדולים בלבד. אם לא יעמוד אפיק נוסף לגיוסם מסמים ומקטנה ה־כמות של אגרות החוב המסחריות, עלול הדבר ל־הביא בסיכון מסוי הסר־מון של הארגונים, להסרה למכור את רכוש המדינה בתישון הכנחרי חיסול, אל להפרת" התחייבות הי הממשלה.

הסתדרות הסיבה כי הוא מתנגדת למכירת קר־קע הלאום. כפי שמסמסת לעשות הממשלה. זאת, לי אחר הוכיחת המתנגדת בממשלה, למכירת קרקע למשתכנים המתגוררים ב־

13 אוג 1979
ידיעות אחרונות

,בישראל קיימת אנרכיה מוחלטת בנושא הדיור"

— נאמר אתמול בכנס חירום ארצי של ועדי שכונות שנערך בבניין הוועד הפועל בתל־אביב

„בישראל קיימת אנרכיה מלא לגבי הדיור לנושא הדיור", אמר אתמול מנהל האגף לרווחה של מועצת ערי ישראל, מתתיהו רזון, בכנס חירום ארצי של ועדי שכונות, שנערך בבניין הוועד הפועל של הסת־דרות בתל־אביב.

יו"ר ועדת המיסנה לי שיכון הדיור בהסתדרות, דוד כהן, הזהיר מפני הת־רדרדות גדולה בתחום הי הבטחת לדבריו, בסף של יבוטות המיסים מתוגלל ב־ראש־חודשו. מחיישים פיל־יונים ליסוכי בנשיאות בעוד שלמתנחלים יש דר־כות בעדי שסית־תחוף.

בביתני כנס החירום נמלו מלא בין המשתתפים בביצי מרי שכונות מרעלים ומצילי שכו־נות מכל רחבי הארץ. בביצי מיכונות מצוקה ובביצי הזר־נות הצעירים שפלשו ב־שבועות האחרונים לדירות בהרצליה, בתל־אביב וב־אור־יהודה.

החלטות מסיכום של הי כנס קוראות למשלה, לי מוצמות היחודיות הלבנוניות המקומיות, לראות במרוד יקר שיקום השכונות — נושא בעל חשיבות זהר־מית עליונה.

13 אוג 1979
מעריב
אשדוד:

15 מיליון ל"י ל־ לשיקום שכונות

מאת יגאל שנקר

עיריית אשדוד הוכנה כ־מוף השבוע ארשות תקציבי לקבלת תכניתה לשיקום שכונות א' ו־ב' בעיר.

שבן ראש המשלה, פרופ' תאל ריין, שהיה יחיד הי צוות המלוי־משרדי ונושאת שיקום השכונות, מסיר כי אשדוד ומיכנה מפרץ השבוע עקבי ישמש קל הפרויקטים לשיקום השכונות שהיקלו לפנות בבי שיקלה, ראש עי־ריית אשדוד ואלי בן־שמו־ריה, ראש המיכנה המקומי מתל יבנה.

פרוך בקשה לתקציב של 20 מיליון ליל להפלת תכנית

13 אוג 1979
מעריב

מדינת ישראל
משרד הבינוי והשיכון
המינהל לבנייה כפרית
ויישובים חדשים

לעמ' ...
6/9/79

כפ (שאם רשלנ)
תאריך 15 אוגוסט 79
מספר השינוי 2

טופס שינוי חוזה
מס' 77/71075/49077(2)

אל : הנזבורות (2)

א. פרטי זהוי :-

מחוז הנגב	בי"ס שדה ימית	חב' אשקובית בע"מ
שם המחוז	שם המקום	שם הקבלן

ב. הרכב החוזה הקיים :

	הקיים ב"ל	המתוקן ב"ל	השינוי ב"ל
מבנים לבי"ס שדה ימית	6.240.000	7.067.498	(+) 827.498

ג. מהות השינוי :- כספים לחשבון טופי :-

ע"ח עבודות נוספות	169.480.- ל"י
ע"ח התיקרויות נוספות	658.018.- ל"י
סה"כ	827.498.- ל"י

ד. הרכב החוזה החדש : ללא שינוי.

ה. מיון תקציבי :-

מספר הסעיף	פירוט	החוזה הקיים ב"ל	החוזה המתוקן ב"ל	השינוי ב"ל
1977-90.60.797/02-9081	בנייה לבי"ס שדה	2.790.900	2.790.900	-
1977-90.60.797/01-9021	בנייה בימית	3.000.000	3.000.000	-
1978-90.60.847/10-9081	בנייה לבי"ס שדה	449.100	449.100	-
1979-90.60.922/10-9081	בנייה ביישובים עירוניים	-	827.498	(+) 827.498
	סך הכל	6.240.000	7.067.498	(+) 827.498

ב ב ר כ ה,

מ. מרגלית
ראש המינהל לבנייה כפרית
ויישובים חדשים

ד. בן-יהודה
חשב המשרד

הננו מסכימים לשינוי הנ"ל : (יוחזר תוך 14 יום)

(חתימה) (תאריך) (ביול)

העתקים :
מר י. רבינוביץ, סגן ראש המינהל
מר א. בלף, ממונה על חוזים ומכרזים
מהנדס מחוז הנגב (2)
מר ש. רודניק, ממונה על עבודות בטחוניות
בי"ס שדה ימית
מר ז. עופר, ראש צוות ימית
מר ר. לשם, ממונה על הפעלת הבנייה בישובים חדשים
מר מ. רון, ממונה על הזמנות חוץ
תיק ישוב
חב' אשקובית בע"מ (5) - נא לחתום לבייל ולהחזיר (5)

לכבוד יאיר

2/8/79

ר' תמוז תשל"ט
1/7/79

4696/-2534

לכבוד
מקלג מרבדים כימיים בע"מ
אזור התעשיה
רח' יוליוס סימון
חיפה

א.נ.,

הנדון: הקמת 4 קיוסקים - ימטטצמיה 79/75699/79

הריני להודיעכם כי בתמורה הזמנה שמספרה 79/75699/79 להקמת 4 קיוסקים מיטית.

אבקשכם להתקשר עם מר זיידה ראש צוות אזור הערבה וסיני לקבלת פרטים נוספים.

תאריך התחלת העבודה יחשב ה-1.7.79.

בכבוד רב
ד. קבטרזבסקי
מ/מהנדס מחוז הנגב

העתקים:
מר א. שמרן-מ/ראש המינהל ומנהל האגף למכרזים ולביצוע
מר ר. לשם-ממונה על יישובים חדשים
מר א. בלק-ממונה על חוזים ומכרזים
מר זיידה-ראש צוות ערבה וסיני
המרכזת היהודית חבל הנגב ולכיש
פלגר-עקרון

יח/זב

ימית: דגם חדש לפיצויים

הפער העצום בין התביעות והצעת הממשלה ניתן לצמצום רק ע"י חישוב על־פי ערך הדירות שמכרו התושבים לפני בואם

כאת אלעזר לוין

535 מיליון ל"י, צמוד למדד נר בנבר 1979 — זה הפער בין הצעות הממשלה למתן פיצוי לתושבי ימית, על הצורך לפנות את דירותיהם, ל־בין דרישות התושבים. הממשלה מציעה 566 מיליון ל"י (הכל צמוד למדד ניכמבר), ואילו התושבים דורשים כ־1.1 מיליארד ל"י. סכו־מים אלה אינם כוללים מענק הע־ברה של 50 אלף ל"י למשפחה, ו־מענק ביסוס הנשוי להגיע ל־600—800 אלף ל"י למשפחה.

בשנה האחרונה סיפלו בנושא ה־פיצויים לתושבי ימית שלוש ועדות ושני שרים (פת ולוי). הקושי ה־עיקרי שהתעורר מיד היה, שאין אפשרות להעריך את שווי הדירות המפונות לפי הטיטה המקובלת — עסקות בין מוכר מרצון לקונה מ־רצון — שהרי אין כא יפנה כיום דירה בימית. לכן לא נותרה ברי־רה לכאורה אלא לעשות צעד ייצא־דופן כבחינת השמאות ילקביע את שווי הדירה בימית על־פי שווה ב־עיר אחרת. ועדת הכנ"לים הציעה שהתשואה תיעשה לגבי ערד — ישוב הדומה מבחינות רבות לימית.

הועדה הדרישות שעיפה בנו־שא הודיעה לתושבים, ב־10 באיל־טבר מהם הפיצויים עדיבנו. ל־רבות על דירות בשכירות, נגרשים ובדומה. כיוון שבאותה עת נקבו שמאי הממשלה עיצוביים, הציעה ה־ועדה פיצוי לבעלי הדירות עליפי אומדן מעריכי פרוים. בינתיים הפ־תיבו הפיצוים והשמאי הממשלתי הראשי, מר גדעון יעקבי, ערך ואי־שובים ובדיקות והגיע למסקנות. משרד הבינוי הוסיף 5% כמענק.

לגבי חלק מן הדירות, נמצא כי השמאי מציע פחות ממה שאמדו ה־פקידים. הדבר עורר, כמובן, זעם ו־התמרמרות בין תושבי ימית. כיוון שמדובר במאות מיליוני ל"י, האם לא מוטב היה לשכור, בעת הע־ניכים, שמאי פרטי לבדיקות.

תושבי ימית אינם מסכימים לקבל פיצוי לפי דגם ערד. הם דורשים דירה תיפה לפי המחיר המוצע של דירות בעבע מדי שדה — אשדוד, שקלון, באר־שבע, רעננה, כפר־סבא, ראשון־לציון ורחובות. הם שכרו את שירותי השמאי הפרטי יצ־חק שלו שנעזר בשני מתנדסים ובדק דירות רבות בכל הערים.

מעין גזיר

אך המחלוקת העיקרית בין התו־שבים לבין משרד השיכון נסובה על השאלה הפשוטה לכאורה: מהו שווי דירה בערד? סך הפער בין עמ־דות הצדדים נע בין 1.1 ל־1.9 מי־ליון ל"י לדירה. אך רק 340 אלף ל"י (לפי ממוצע) מפער זה נוגע לשאלה אם מדד הפיצוי חייב להי־ות ערד או ממוצע של ערי שדה; כל שאר הפער, כלומר רובו המכ־ריע, נוגע לשאלה כמה שווה די־רות בערד.

בדיקת שתי השמאויות מורה כי נתונה של השמאי הממשלתי, מר גלעד יצחקי, שבסיס המחירים ב־נבמבר, ערכים על אלה של ה־שמאי הפרטי מטעם התושבים, מר יצחקי בדק 15 עסקות שנעשו ב־ערד. ואילו, מר מנו בדק ארבע עס־קות בלבד, שלוש מהן מחודש מארס אשתקד — בסיס עלוב לעריכת שו־מות מה מורכבות. מר יהלי טוען שיש לוותיף למחירי הדירות ב־רבי־הקומות בערד, כדי להשוותן ל־מחירי הדירות בימית, משום שבר־ימית הבתים מעוטי־קומות וזה מ"ש־קר את הדירות.

אני מוצא שטענה זו אינה נכונה. המציאות מוכיחה שדירות ברבי־קו־מות יקרות יותר — בשל האפנה, המעלית והגוף, השמאי מטעם התו־שבים, מר שלו, גם דורש להוסיף נגד 27.7 אחוז למחיר הדירות ב־ערד, מה שישקף את איכות החיים גבוהה יותר, לדעתו, בימית. אלה תנאים איכותיים שקשה מאוד ל־ו־רגמם לנתונים מספריים.

ציוף כל הגורמים שנמנו לעיל מסביר את הפער הגדול בין שוטות יצחקי לשלו לגבי ערך הדירות ב־ערד. אך התושבים אינם מסתפקים בשומדני שלו ודורשים פיצוי לפי ממוצע מחירי דירות בשבע ערי שדה. אומדניו של שלו נעשו באו־גוסט, והתושבים דורשים להצמ־דם למדד. איזה מדד? כאן טמון מוקש: הממשלה מציעה להצמיד את המחירים למדד מחירי הדירות, התושבים דורשים, לפי הנחיית שלו, להצמידם למדד מחירי התשומה ב־בנייה למגורים.

יש פער גדול בין שני המדדים.

אם רוצים לתת דירה כפיצוי, יש להביא בחשבון את מחירה בשוק, ולא את עלות בנייתה. מדד מחירי הדירות מתפרסם בדרך כלל באיחור של כחצי שנה.

כדי לעמוד על הפער האמיתי בין דרישות התושבים להצעת הממש־לת ערכתי את הטבלה שבהמשך. בטור (1) פורטו עשרת סוגי הדירות בבעלות בימית, ובטור (2) מספר ח־משפחות בכל דירה. בטור (3) צוי־נה הצעת הממשלה (מחירי דצמבר) למתן פיצוי לכל סוג דירה — ס"ו־מת השמאי הממשלתי ועוד מענק של 5 אחוזים. בטור (4) צוינה דרי־שת התושבים — הצעת שלו לגבי ממוצע שמונה ערים ועוד 27.9 אחוז (שיעור עליית מדד התשומות ב־בנייה בין יולי לנובמבר, כדי להש־וות את התאריכים). בטור (5) נר־שם הפרש בין ההצעה לדרישה ל־גבי כל סוג דירות. בטור (6) צוין סך ההפרש, כלומר מכפלתו במספר המשפחות בכל סוג. סיכום טור (6) נותן את הפער בין דרישות אנשי ימית להצעת משרד הבינוי.

המספרים הם במיליוני ל"י, מע־גלים לאלף הל"י הקרובות:

(1) סוג הדירה	(2) משפחות	(3) הצעת הממשלה	(4) דרישת התושבים	(5) הפרש	(6) סה"כ הפרש
חדר־שינתי — 3 חדרים	45	1.785	3.355	1.570	70.650
חדר־שינתי — 4 חדרים	28	1.942	3.769	1.827	51.156
דו־שב — 3 חדרים	20	1.860	3.355	1.495	29.900
דו־שב — 4 חדרים	22	1.984	3.579	1.595	35.090
דו־שב — 5 חדרים	25	2.404	4.332	1.928	48.200
דו־קומתי — 4 חדרים	81	1.896	3.277	1.681	136.161
דו־קומתי — 3 חדרים	54	1.334	2.965	1.631	88.074
תלת־קומתי — 4 חדרים	23	1.522	2.816	1.294	29.762
תלת־קומתי — 4 חדרים (קומה ב')	23	1.386	2.539	1.153	26.519
תלת־קומתי — 3 חדרים	18	1.250	2.343	1.094	19.674
סה"כ	399	566.345	1,101.531		535.186

הפער העצום — התושבים מעריי־כים כל דירה בערך כפליים ממה שמעריך השמאי הממשלתי — מו־רה שמשהו אינו כשורה בנתונים, או בדיוק בשיטה שעליהם הוס־תו. ואכן, מי שמכיר את המצב בשוק יבחין מיד שדו־שות התוש־בים מופרזות מאוד. הסיבה לכך: בכמה להתעניב בשיטות המקובלות של מכר מרצון לקונה מרצון סגו למדוד מחירי דירות המרוחקות עשרות ומאות קילומטרים בימית. אם להוסיף לכך את הקיומיים מ־ביינו בשמאית, אין להתפלא מ־מציעים לתוצאות אבסורדיות בכמה מקרים.

מה אפשר לעשות? נראה לי ש־ראוי לבחון בשיטה אחרת לחלוטין, שתתבסס על בדיקת כל מקרה לי־גופו — בניגוד מפורש למדיניותי הנוכחית של המר לוי. שקבע כי התושבים יפוצו „על בסיס של אחי־דות וקהילתיות" כאילו היה מדוי־בר בקיבוץ.

הטיטה המוצעת: כל תושב שמכר דירה כדי לעבור לימית יציג את חוזה המכירה שלו. על הממשלה להחזיר את המצב לקדמותו, כלומר לאפשר לו לקנות דירה בשיר וב־מכונת שבהן התגורר עד שעבר ל־ימית. עליה לשלם לו את מחיר ה־דירה החלופה — פחות הערך ה־ריאלי הנוכחי של רווחי ההון שהיו לו עם המעבר לימית.

להלן דוגמא מעשית: משפחה מכ־רה ביוני 1975 דירה של ארבעה חדרי־רים מרווחים (130 מ"ר) באשדוד, ב־180 אלף ל"י וקנתה במקביל די־רה בימית (87 מ"ר על 300 מ"ר קרקע) ב־160 אלף ל"י, מזה 57 אלף ל"י תלוואה אפותיקאית בתנ־אים סחירים ו־30 אלף ל"י מענק מרכזית דירתית, שכר סרתת עריד ודמי העברה בסאבו) כ־1.74 מיליון ל"י. יש להוסיף למשפחה מענק של 10 אחוזים בגין הבדלי הגודל בין הדירה הישנה לחדשה, ולנכות 205 אלף ל"י רווח הון.

הסיכום: למשפחה המסוגה יש לשלם 1.7 מיליון ל"י, סכום זה, אגב, נמוך במקצת ממה שמציעה הממשלה. מובן שהמשפחה תוכל לממן את הסף, ועוד מענק ביסוס של 600—800 אלף ל"י שתקבל, ו־עוד מענק 50 אלף ל"י שתקבל ל־הוצאות העברה, ולקנות בסכומים אלה דירה בכל מקום אחר. מענק הביסוס מפצה את המשפחה על ה־צער, האכזבה, הטיטול וכו', ועל כן אין מקום לפיצוי נוסף בצורת תשלום מוגזם בעד דירה.

שיטה זו, הכרוכה בבדיקה אישית לגבי כל משפחה, אפשר ליישם אם משרד הבינוי ידכוב מיד צוותים מקצועיים, שיבדקו כל מקרה לגופו ולולא סחבת. מי שלא מכר את די־רתו הראשונה, יש לפצותו בסכום מיתנה (שעל דעת הכל ייהפך ל־מענק קבוע במהלך הפינוי). מכאן שרווח הנתן היה 40 אלף ל"י. עלי־פי עליית מדד המחירים לצרכן מ־אז ועד נובמבר 1979, ובתוספת ריבית לא־צמודה של 4 אחוזים לשנה, שווה כסף זה כיום כ־205 אלף ל"י.

בדיקה אישית

יש לאפשר למשפחה לחזור לדי־רה מעין זו שהיתה לה באשדוד. דירה של 119 מ"ר באשדוד עולה כיום (לרבות מע"מ, פיתוח, הסכה

הארץ

21.1.30

שיכון עובדים: התאוששות במכירת דירות

מאת אלעזר לוין

התאוששות ניכרת נרשמה במכירת דירות ברוב חלקי הארץ בשבועות האחרונים — נמסר מחברת שיכון־עובדים, המציעה אלפי דירות למכירה במקומות רבים. העליה במכירות מורגשת מתל־אביב צפונה, בעיר בערי הדרום נמשך הקיפאון. מסיבות שיוסברו בהמשך.

להלן נתונים על קצב המכירות של החברה בערים העיקריות:

* **תל־אביב** ברחוב רקנטי, גוות־אביבים, בונים שני רבי־קומות, 60 דירות בכל אחד. בראשון, הנמצא בשלבים מתקדמים, כבר נמכרו 54 דירות. בשני, העומד בי שלב שלד, לא נמכרה אף דירה אחת בנובמבר — דצמבר; בשבועיים הראשונים של ינואר נמכרו חמש דירות, בעיקר למשקיעים מ־טורקיה המשלמים בדולרים. כדובר בדירות של ארבעה וחמישה חדרים, שמחירן הממוצע (המחיר המ־דויק משתנה לפי המידה) בין 4 ל־5.1 מיליונים ל"י. **כל המחירים כוללים מע"מ.** בשבוע שעבר גם הסתיימה מכירת פרויקט של 140 דירות ביד־אליהו כאשר נמכרו 9 הדירות האחרונות.

* **חולון**: בשבוע האחרון מכרה החברה חמש דירות, לעומת אפס בנובמבר — דצמבר.

* **הרצליה**: בנית הסיאל בונים 54 דירות. ביולי — אוקטובר נמכרו 28; בנובמבר — דצמבר 8, ממחצית הראשונה של ינואר שבע. בנווה הדר בונים 92 דירות; ביולי — אוקטובר נמכרו 42, בנובמבר — דצמבר כתיים, במחצית הראשונה של ינואר שש.

* **רעננה**: בראשונה מזה חודשיים נמכרו ארבע דירות, במחצית הראשונה של ינואר, דירה של שלושה חדרים עולה כ־1.2 מיליון ל"י, ודירה של ארבעה חדרים עולה כ־1.9 מיליון ל"י.

* **חיפה**, בקריות־ספיר, לא הרחק מן המכונית, בונים עתה 180 דירות, כהן 78 נמכרו עד סוף ספטמבר. באוקטובר — דצמבר לא נמכרה אף דירה. החל מראשית ינואר נמכרו שלוש דירות, ויש מתענינים רבים. דירה של שלושה חדרים עולה כ־1.55 מיליון ל"י, ודירה של ארבעה חדרים עולה כ־2 מיליונים ל"י.

* **ירושלים**: שיכון־עובדים בונה באחרונה כ־160 דירות — 180 בגילה, 330 במורה תלפיות ו־250 ברמות. רק בשתי־תלפיות הועמדו הדירות, בימים אלה, לעובדי. דירות של 3.5 חדרים עולות בין 2 ל־2.2 מיליונים ל"י, ודירות של ארבעת חדרים עולות בממוצע כ־2.45 מיליונים ל"י.

הדירות שנמכרו לעיל מיועדות בחלקן לזכאי משרד הבטחון ובחלקן לעובדי מוסדות. סיבות שהתאוששות:

מחירי הדירות כמעט ולא הועלו ב־חודשים האחרונים ומשום כך חזלו ריאלית.

לעומת זאת, המכירת חלטה מאוד בשיכון־עובדים בכל ערי הדרום — ראשון־לציון, רחובות, אשדוד ובאר־שבע. ככל שבדרומים מחמיר המצב ובפרט חלשים המכירות בבאר־שבע — ולא רק אצל שיכון־עובדים. גם אלרם, רסקו ומשרד הבינוי (באמצעות קבלנים פרטיים) החלו לבנות כאן מאות דירות. בתפוזה שעובדי החברות האמריקאיות ואנשי עבא הבבע שיעברו לנגב יקנו רבות מהן. לפי שעה לא נקנתה שום דירה כזאת. והחיצע המוגדל של השנה האחרונה עומד ללא קונים. אזורים מכרה באחרונה באשדוד דירות של שלושה חדרים למשרד הבינוי, בכ־900 אלף ל"י כלבד לדירה. זוגות צעירים ותיקים רבים הדרים באזור הדרום מבקשים לקנות דירות. אך רמת החיים והתכנסות בדרים נמוכה וחסרים למרכז הארץ. והקונים הפוטנציאליים אינם יכולים לשלם את המחירים.

* * *

רובינשטיין העלתה מחירים

גם בחברת הבנית רובינשטיין נרשמה התאוששות־מה במכירות. הדוגמא הבולטת היא רעננה: החברה בונה במקום 12 קוטגים עם 140 מ"ר שטח בנוי ו־200 מ"ר קרקע. מתוכם מכרה עד עתה — חכתים בשלב בנית — שמונה. המחיר כ־1.1 מיליונים ל"י. נוסף הצלחת המכירות תוחלט להתחיל, באפריל או בסאר, בבנית עוד 12 קוטגים נוספים, ולאחריהם עוד 16 קוטגים רגילים (190 מ"ר שטח בנוי על 375 מ"ר קרקע). הנוספים יעלו 3.1 מיליונים ל"י. צמוד לשני נוסים במקד מחירי התשומה רבי־ניית מגורים בדצמבר: הקוטגים הגדולים יעלו 3.5 מיליונים ל"י. צמוד למדד דצמבר.

גם בדירות רגילות שבונה החברה במקומות אחרים ניכרת עלייה־מה במכירות. לכן החליטה חברת רובינשטיין בסוף השבוע לחדש את הנוהג של הצמדת מחירי דירותיהם למדד תשומת הבנית, לאחר הקפאת מחירים במשך כמה חודשים. בסוף השבוע הועלו המחירים ב־3.6 אחוז זם על־פי עליית מדד דצמבר.

* * *

חסידים קנו מגרש ב־18.5 מיליון ל"י

אחת מחצרות החסידים בבני ברק קנתה בימים אלה מגרש של 12 דונמים ברוכז ברחוב השלושה (בין סוקולוב להרצל, מצפון לרחוב רבי עקיבא). החסידים, שקיבלו מרן מאורה"ב, שילמו 515 אלף דולר, או כ־18.5 מיליון ל"י, על־פי שער החליפין הנוכחי, בעד מגרש שי עליו עומד בית־חרשת למוצרי ניקוי צפוי לסגירה.

החסידים, שיש להם בית מדרש בסמוך, מתכוונים לבנות במקום על־פי המותר במגרש זה — 116 אחוז או 80 חדר. נמצא שבמקום יבנו 2,320 מ"ר. מחיר המגרש יהוה כ־8,000 ל"י למ"ר בנוי או כ־230 אלף ל"י לחדר. קרקע לחדרת של שלושה חדרים תעלה שלושת־רבעי מיליון ל"י, אך במונחים של בני־ברק, אין זה הרבה: הביקוש לדירות, בעיקר מצד משפחות רבות, חזק, והקרקע לבניה מופסה. למעשה, המחיר זהה למחיר קרקעות בעיר לפני שישה חודשים, ועל־כן אשר לומר שהעסקה היא בגדר מציאה לקונים.

* * *

דיור מכרה פרדס לחברה ואדוצית

דיור, חברה־בת של טילל בונה, מכרה פרדס בן 200 דונם בבית חנן (ליד נס ציונה) לחברה הואדוצית ירין. הפרדס מיועד לחקלאות וסרם נתקבל אישור להסב את יעדי לבנית. מחיר העיסקה 18 מיליון ל"י, שהם 90 אלף ל"י לדונם. מחוצי טולל בונה נמסר כי מאחורי יירין עומד איש העסקים היהודי־גרמני יוסף בוכמן; עו"ד אמנון רוזנשטיין, המייצג את מר בוכמן בארץ, הכחיש זאת. מר בוכמן קנה בזמנו מגרש בן 7 דונם בין השגרירות הצרפתית ומלון דן בתל־אביב, כדי להקים עליהם מלון גדול. אך התכנית לא באה לכלל ביצוע. כן הוא בעל מלון עמי ליד רחוב הירקון בתל־אביב. בעבר היה בוכמן בעל מגרש יקר בצומת ארלוזורוב — דרך חיפה בתל־אביב יחד עם שותף. אך לאחר מכן מכרו לחברת לדרין.

דבר

יומון מפלגת פועלי ארץ ישראל

ישקיעו 150 מיליון ל"י במרכז תעשייתי בהרצליה

מאת כוחו המלאי של „דבר"

האחים עופר, בעלי חברות לבנות ולקבלנות, ישקיעו כ־150 מיליון ל"י במרכז תעשייתי ומסחרי הנבנה בהרצליה, הם גם מתכננים הקמת מרכז דומה בחיפה בצומת הצ'יק־פוסט.

המרכז התעשייתי מופם של מרכז בן 8 דונם וטולל קומת מרתף ושלוש קומות. בעלי הבנין מבקשים לאכלסו בעונה תעשיה כך שיעמוד אחר מהשני מטרדים ר הפרעות מיגיאליות. בבנין נבנית מערכת גם מיזעוריים.

הקרבן [illegible]

הארץ

נמוך יותר, ומכיון שיש דירה מרכזית לא בערד לא פעיל נוסף, כמנוס עלה מעל לפי רוח ההחלטה לישוב יומית (גם חוק מס שבח, למשל, בפ־לת דרש כי שבבעלותו שתי דירות), יוצרים צעירים ועולים הדרים, שלא היתה להם דירה עדיפה, יקבלו פיצוי קיחות בו דה לקנות דירה בקר־בלה בארבת מעבי הנדה המקובלות ביום על זוגות צעירים; מן הד־פעיל יש לנכות את שווין הריאלי הנוכחי של הפעוק מקיבלו בעת קנית הדירה ביום.

11/2/80

תושבי ימית מאשימים את הממשלה:

„רומזים לנו כי שעון החול מתרוקן והולך כדי שנוותר על רכושנו בזיל־הזול”

☐ אל הטענות משתרבב איום: „אין אנו רוצים להגיע למצב של גן הירק”
☐ הוויכוח מתמקד בעיקר על גובה־הפיצוי למפונים
☐ כחמשים משפחות כבר נטשו את ימית

מאת עזרא ינוב

כ־60 משפחות נטשו עד כה את העיר ימית. משפחות נוספות מבקשות ללכת בעקבותיהן בעוד מועד ו־להתחיל חיים חדשים בעיר אחרת. העיקר — „לצאת מסיר הלחץ” כהגדרת תושבים רבים.

בשבוע שעבר יצאו כ־100 מתושבי ימית, לרבות ילדים, אל המחסום של מעבר הגבול בנאות־סיני, כדי להפגין ולמחות נגד יחס הממשלה כלפיהם. אך הם לא ביטאו את כל רחשי־ליבם. רק בחדרי־חדרים הם מדברים על אפליה וקיפוח, על איבה שנוטר להם, לדבריהם, שר הבינוי והשיכון דוד לוי. הם עושים השוואה בין ההישגים שהשיג שר החקלאות אריאל שרון למען הישובים החקלאיים בחבל ימית — כגון מיקדמות רציניות וסיכוי לפיצויים גבוהים — לבין פעלו של דוד לוי, הניצב נגדם בחוץ וחוסם דרכם של תושבי ימית המבקשים לפנות לממשלה ובכך הוא מונע, לדבריהם, כל סיכוי להידברות והבנה לשם השלמת הסדרים עם המוסדות.

☐ השר — ו„המיליונר”

„אני רואה עצמי כתושב־ישראלי מן המניין — ימית היא חלק ממדינת ישראל”, אומר יעקב ברנר, צעיר גבה־

בפי יעקב ברנר מימית דברים דומים: „בממשלה אין רוצים להבין מדוע הצלחנו כאן בזמן קצר לרכוש יותר נכסים מאחרים. והרי כל אשר יש לי — בזכותי הוא ושילמתי על הכל את מלוא המסים. לא יתכן שיביאו את השלום ואת תמורתו הכספית ידרשו ממני ויתבעו כי אוותר על רכושי”.

גם מתיישבים אחרים מימית קובלים על תביעת הממשלה שתושבי ימית יתפשרו עם הממשלה על מחירים נמוכים ביותר תמורת דירותיהם שיעזבו, משום שלדברי הממשלה בלאו הכי הזמן פועל לרעתם ומי שלא מתפשר היום — יפסיד מחר הכל, כאשר יבואו המצרים.

„בכוונה תחילה יוצרים תחושה של שואה מתקרבת ומאיצים בנו לוותר בזיל הזול על הרכוש שלנו כאן, תוך רמזים כי „שעון החול” כבר מתרוקן והולך” — אומר ישראל ניר, מי שהיה דובר ועד־התושבים.

כמותו טוען גם נחמן אפשטיין, אדריכל פרוייקטים בימית, אשר נותר מובטל, כשעליו לפרנס את רעייתו אמי ושני תאומים בני 4, דוד ודניאל. „על הממשלה להבין כי היא נקלעה למצב קשה, שכן, לא יתכן כי נטולטל ונוסף לכך נואשם כבריונים”, הוא אומר.

רוני ועמי חיים אינם מבינים כיצד מנסים בממשלה ליישם את הדגם של ימית לגבי מקום

חדשים כתהליך לחבל ימית. לרגל, ולפעמים הכדור גם מתפוצץ”. כותבי המכתב מבקשים הקמת ועדת־מומחים — ולא ממשלתית — שתטפל בבעייתם בדחיפות: „לא יתכן כי הגוף הפוגע יכתיב לנפגע את שיעור פיצוייו”. ובסוף המכתב אף כלולה אזהרה: „אין אנו רוצים להגיע למצב של „גן הירק”, חס ושלום”. (הכוונה לגן־הירק של נאות סיני, שבו נאבקו אלה באלה חיילי צה״ל ומתיישבי חבל ימית.)

אחת הבעיות הקשות בימית נובעת מפירוק המסגרות שהיו קיימות עד כה. אין ועד תושבים ואף לא פעילות של האגודה השיתופית למען ימית. עתה מתחילים תושבים לחפש מפלט אצל עורכי־דין. הבאים תוך נפנוף בהישגיהם למען הישובים החקלאיים בחבל ימית, במאבק המשפטי למען המתיישבים למען הגדלת הפיצוי והמענקים מן הממשלה למפונים בעתיד.

בימית כמעט ואין מדברים על התיישבות־מחדש, על התארגנות לשם הקמת „ימית ב־

הפגנת התושבים ליד מחסום הגבול — רק „קצה הקרחון” של התיסכול

צלום: „פוטו לואיזה”

הוא גם מציע להקים גרעין של תושבי ימית שיבואו לאותו מרכז קהילתי עירוני, שלפי התיכנון יהיה מרוחק כ־13 ק״מ מימית.

ואילו משה טל מציע להקים ב„חבל שלום” (פיתחת שלום) כפר שיתופי שייקרא „דקל” — ישוב חקלאי־קהילתי — שיהיה מרכז אזורי וגם אגודה שיתופית להתיישבות חקלאית של 150 משפחות, שלכל אחת יהיה מגרש של 10 דונם וכמות דרושה של מי־השקיה. אך דומה שלהצעות אלו אין אוזן קשבת בממשלה.

דברים שבלב

קשה כשאול...

כאשר הלכתי בעקבות נשים שרצחו מאהבה, מצאתי אצלן אותו תהליך שהוליך אותן לבצע את המעשה המחריד.

פסיכולוג שהכיר מקרים כאלה, קבע, כי „נשים אלה פעלו באורח אוטומטי, כאילו נתונות להשפעת סם. כך פעלה אשה מהופנטת”.

*

את ע. פגשתי על ספסל הנאשמים. פיתוח וסיפור מעשה הרצח שלה, נושא בתוכו את כל הסממנים של סיפור בלשי.

ראשיתו בהודעה קצרה שהתקבלה במשטרת חיפה, ובה נאמר, כי בבית־חולים הכרמל נרשם מקרה מוות פתאומי של אשה כבת 50. המקרה נראה כמות טבעי של אשה, שנפטרה מכאבי־בטן נוראים אילמלא נכנס לתמונה הבלש ברוך שמיר.

לבלש נמסרה הודעה מטעם הסניף התל־אביבי של משרד הבלשים. בהודעה נאמר, כי אשה פנתה למשרד בתל־אביב, וביקשה לחקור על אודות „קרובת משפחה” המתגוררת בחיפה. הבקשה ציינה, כי קרובת המשפחה סובלת מהתקפות־לב והתעלפויות בפומבי. האשה ביקשה מן החוקר לבדוק אם התקפות־הלב הן אמיתיות.

זו היתה בקשה מוזרה, אולם הבלש, נאמן לעבודתו, עלה במדרגות הווילה הדו־קומתית בחיפה ורק שם נודע לו, כי יום קודם לכן, ב־23 באוקטובר 1960 קיבלה האשה שמתה כאבי־בטן חזקים. היא סיפרה לשכנה, כי אותו יום ביקרה אצלה מכרה מתל־אביב. „היא עשתה מיץ במיקסר, הגישה לי אותו לשתיה ונדמה לי שמהמיץ הזה קיבלתי את כאבי הבטן”.

הניתוח שלאחר המוות גילה כי האשה הורעלה.

*

משרד הבלשים הוסיף לחקור. הבלש שמיר קיבל טלפון מגבי ע. היא ביקשה לדעת מה תוצאות החקירה המשטרתית. הוא הזמין אותה למשרדו ושם לאחר מכן צילצל למשטרה ואמר: „נדמה לי שהמבוקשת אצלי האשה החשודה ברצח”.

מאז פגשתיה פעמים רבות. סיפור הרומן שלה עם בעלה של הנרצחת נגול בבית־המשפט. היא סיפרה, כי היתה קשורה אליו ארבע שנים. „ידעתי כי אין לי כל סיכוי להיות ידידתו או אהובתו. הוא לא מסוגל לאהוב אשה אחת במשך זמן רב. חשבתי לגרום שערורית. חשבתי לגלות לאשתו מיהו בעלה. כתבתי לה כמה פעמים ולא שלחתי לה את המכתב. אחר־כך החלטתי להתאבד לעיני אשתו. קניתי שני כדים [illegible] אחד גדול ובו מיץ מהול ברעל, ואחד קטן ובו מיץ בלבד... לא התכוונתי להרוג אותה... הרגשתי

גיע למצב הנוכחי, שבו יוצאים להפגין בכבישים במקום לנהל מו"מ ברמה תרבותית. חובת הממשלה והמדינה היא לדאוג כי איש מבין תושבי ימית לא ישאר מקופח בתוצאה מהסכם־השלום — לא מבחינה כלכלית, לא מבחינה בטחונית ואף לא חברתית".

הוא עצמו הפגין, יחד עם ילדיו, באותה שבת, לצידן של משפחות אחרות. היתה שם משפחת רחל ודני חן, שהביאו עמם את בנם ארז, בן 11, כדי למחות על הזנחת תושבי ימית. בתם, מיכל בת 14, לומדת בירושלים וחיה שם בפנימיה: „אין בשבילה מסגרת למודים בימית ולכן נאלצנו לאפשר לה לימודים בתנאי פנימיה", אומרת האם רחל.

דני חן (40) הוא בעל מפעל קטן למתכת באיזור התעשיה של ימית. העבודה שם „צולעת" — אין הזמנות. רחל עבדה בחברה הקשורה למשרד השיכון, אך פעילות החברה הופסקה לאחר חתימת הסכמי „קמפ דייויד" והיא פוטרה עם פיצויים רגילים וחזרה להיות עקרת בית — ועל כך היא קובלת. דני חן אומר: שורר מצב עגום. דווקא תושבי העיר ימית השקיעו כאן כספים ורכשו דירותיהם ובנו עסקיהם במיטב חסכונותיהם ובעזרת הלוואות כבדות. אנו לא קיבלנו שום סובסידיה לבניית בתים והקמת מקומות עבודה. עתה כאשר מדובר על פינוי, אין באים לקראתנו.

גם יוסף ששון אומר, כי הוא „דגם" של משפחה בימית — בעלת דירה ובית־עסק. „אילו היו החיים מתנהלים כסידרם ולא היה מונף עלינו האיום בפינוי — היו מחירי הבתים גבוהים והעסקים פורחים. גם ללא התייחסות למו"מ עם הממשלה אני מעריך את השווי של ביתי ושל בית־העסק שלי בלפחות 4 מיליון לירות בשוק החופשי, בלי כל פיצוי או מענק".

ולאחר מחשבה קלה הוא עובר לנושא של שר־השיכון: „מה אומר דוד לוי? הוא אינו מוכן לדבר איתי, משום שהוא רואה בי מיליונר. ואילו את עצמו הוא רואה כאב למשפחה של 11 ילדים, שבא מבית שאין מסתכל עליו וחושב: בידי בחור כזה [illegible] אני לא אהיה [illegible]. בעיר שאני, שם כל חיי [illegible] למדינה — לא הגעתי לכך"...

רכושנו כאן במחיר מה נמוך כאשר התרומות של ימית, עד להסכם קמפ דייויד, היתה מהגבוהות בארץ".

אנשי ימית מציינים, כי המדגם לימית קובע פיצוי על דירותיהם בגבולות של 1.8—2.5 מיליון לירות, סכומים שאינם מאפשרים כיום לרכוש דירות באיכות דומה בערים שמהן הגיעו המתיישבים לימית לפני 3—4 שנים. הפיצוי הכולל — לרבות ממוצע של פיצוי לאנשי־עסקים ומענק על אובדן שכר — יהיה בקירוב 4 מיליון לירות למשפחה ותיקה ואף פחות מזה למשפחה צעירה וחדשה בימית. אין בכספים אלה כדי לאפשר קליטה ללא זעזועים בערים אחרות בארץ, הם אומרים.

המסגרות נתפרקו

בבטאון העיר ימית, „ימיתון", מתפרסם מכתב גלוי אל ראש הממשלה והוא מתריע „על העוול הנגרם לתושבי ימית". במכתב של קבוצת תושבים, החתום בידי נציגם אלי שחר, נאמר, בין היתר, כי „החלק הערבי של השלום עם מצרים — נהנה מכל המשאבים לשם השגת פתרונות; אך הבעיה היהודית „ימית" — בעינה עומדת, בודדה ועזובה". המכתב מזכיר לראש הממשלה כי כבר לפני שנה וחצי נתקבלה החלטת הפינוי של ימית והוא התחייב, בעת ביקורו במקום לדאוג, כי לתושבים יהיו חיים תקינים עד ליומו האחרון של הפינוי וכן לדאוג לשיקומה של האוכלוסיה בזריזות, במסירות ובהגינות מירבית. „אדוני ראש הממשלה" — נאמר במכתב — „עד היום לא נעשה דבר".

עוד טוען המכתב, כי הנציגים מטעם ראש הממשלה לטיפול בבעיית ימית „התחלפו בקצב של עונות השנה". התוצאה — תושבי ימית מרתים, וחלקם מובטלים; עסקים ומפעלים שרויים על סף משבר וחלקם כבר נסגרו; בעיות נפשיות ומשפחתיות מתעוררות בכל מקום. „אנו מרגישים כבדור הנבעט מרגל בתחומי הקו הירוק. אמנם, ד"ר נמרוד שושן, מי שהיה יו"ר ועד תושבי ימית, מציע להקים מרכז קהילתי־עירוני ב„פיתחת שלום", שם מכינים תשתית ל־20 ישובים חקלאיים

ונקום בבעלה...".

פסיכולוגים שחקרו את המקרה, ציינו, כי „הנקמה תפחה בה כמו מורסה. כל עולמה סבב סביב הנקמה. אנרגיה אנושית אדירה הושקעה רק בדבר אחד: מחשבה לרצח".

לאחר מכן ראיתיה את ע. על ספסל הנאשמים. שקטה ומאופקת. כאילו כל מה שהתרחש באולם המשפטים, אינו נוגע לה.

דלתות הכלא ננעלו מאחוריה. היא נידונה למאסר עולם. גם בכלא היתה אסירה שתקנית, לא מעורבת בחיי בית־הסוהר. היא יצאה מהכלא (לאחר שמונה שנים) בלי לברך אפילו לשלום את אלה שנשארו.

*

לעתים נזקקים שופטים לציטטות מן התנ"ך. כאשר הם עושים זאת, הציטטה היא תמציתית והולמת באורח נוגע ללב את המקרה. כך פתחו השופטים את גזר־דינה של אשה שנמצאה אשמה ברצח אשת אהובה: „כי עזה כמוות אהבה, קשה כשאול קנאה, רשפיה רשפי אש שלהבתיה". זהו פסוק משיר־השירים, אבל שוב נשמע לפעמים כסיפור דרמטי.

לג., בת 46, היו פנים שקפאו באיזו ארשת מרגית. במשך כל המשפט נשארה ג. שקטה עד שלפעמים היתה לך הרגשה, שהיא יושבת הצופה באיזה מחזה שאיננה מעורבת בו.

השופט ויינוגראד קבע: „זוהי טראגדיה מזעזעת דווקא בשל האיפוק הרב ובליעת הרגשות שהפגינה הנאשמת...".

ג. היתה מהנדסת שעלתה מרוסיה. כאשר הכירה את א., תושב תל־אביב, גבר נשוי זה 40 שנה לאשתו, החליטה כי זו התחנה הסופית. מכאן ואילך קשרה את עצמה אל הגבר, בן ה־68. הוא עבר לגור אתה. „הדבר השפיע קשה מאוד על אשתי. מצפוני לא הירשה לי להמשיך במצב הזה וכעבור פחות משלושה שבועות חזרתי הביתה. לא הפסקתי את הקשרים עם האשה הזו. אבל היות ולאשתי היתה טינה חזקה כלפיה, נאלצתי לעשות זאת בסתר ובעל כורחי לשקר לאשתי. לבסוף עזבתי את הבית. מצאתי את עצמי תחת לחץ מוסרי כבד מכיוונים מנוגדים. הייתי נאלץ לבוא לידי החלטה והדבר היה קשה לי. לבסוף גמרתי אומר לחזור לאשתי. אמרתי זאת לאשתי. דחיתי את החזרה הביתה משום שרציתי להכין את ג. לבסוף מצאתי אומץ להתחיל אתה בשיחה. אתמול היתה לנו שיחה שניה. היא אמרה כי היא יודעת שאני אעזוב אותה. שוב חסר לי האומץ, אבל לאחר 24 שעות הודעתי לה סופית. הבוקר כאשר נסעה לעבודה ובתה הלכה לבית־ספר, ארזתי את חפצי וחזרתי הביתה. השארתי כמה שורות והסברתי לה. נסעתי למשרד ולאחר הירהור החלטתי שלמען ההגינות אני חייב בכל זאת לצלצל לה ולהודיע על עזיבתי. טילפנתי. היא אמרה לי שהיא רוצה לדבר אתי בפעם האחרונה. לא יכולתי לסרב. אמרתי שתבוא בעוד חצי שעה למשרד שלי. כעבור 30 דקות היא צילצלה ואמרה ברוסית: אני מדברת מהבית שלך. גמרתי את חייה. אתה יכול לבוא עם משטרה ועם אמבולנס וסגרה".

„אהבתי העבירה אותי על דעתי", אמרה ג. אנשי החוק שהגיעו לדירה קבעו, כי האשה נרצחה בחניקה.

תהום פעורה של רצח על רקע אהבה. פרט מעניין: בכלא רמלה, כלא הגברים, יושבים עשרות רוצחים. רק בודדים מהם רצחו מתוך קנאה.

בסמוך, בכלא נוה־תרצה, יושבות כמה נשים שרצחו. כולן כמעט עשו זאת על רקע של אהבה...

י. לב

אפגאנים מחכים בפקיסטן לנשק, כדי להצטרף למרד

מחנה „פאנאנאנגאר" ל־פליטים אפגאנים שוכן ב־סמוך לגבול אפגאניסטאן עם פאקיסטאן, על הר ח־מפוסה ביטים אלה כולו שלג. ספגתו הסלעית של ההר מקשה את הגישה ל־מחנה, וחייהם של הישראים בו אינם קלים כלל וכלל.

אולם הפליטים האפגנים מ־סרבים להתפנות למחנות גו־חים יותר בעומק שטחה של פאקיסטאן.

מיסה־תאן, בן כפר אפגני, ששערו מאפיר, אשר נפצע בצבר במהלך לחימה עם כו־חות ממשלת אפגאניסטאן, מס־ביר את הסיבה לכך: „אנו רוצים לחיות כאן, קרוב ככל האפשר אל ארצנו".

מיסה־תאן עדיין מקווה ל־שוב לארצו וליטול חלק ב־מלחמת הגרילה המתנהלת בה עתה, אולם כרגע, אנוסים הוא וחבריו, להישאר במחנה הפליטים, בשל מחסור בנשק ובתחמושת.

השלטונות הפאקיסטאנים אינם מעודדים פעילות גרילה של יושבי המחנות מתחומם. עצם הימצאות אלפי פליטים חמושים באיזור גבולם עם אפגאניסטאן מהווה לגביהם בעיה של ממש, שכן הם רו־צים למנוע בכל מחיר פעילות העלולות להתפרש כפרובוק־טיביות על ידי שכניהם.

במטה הצבא הפאקיסטאני בעיר הסמוכה פאראשינאר, מודה קצין פאקיסטאני צעיר, כי הצבא מגביל השטיידות בנשק ותחמושת של חיילים המוצבים לאורך הגבול עם אפגאניסטאן, מחשש להתלק־חות תקריות גבול ביוזמתם.

סיבה נוספת לדאגת היא ההסתייגות הגוברת והולכת של תושבי פאקיסטאן, שהם מוסלמים שיעים, מן הפליטים האפגנים הנימנים רובם כ־כולם של הכת הסונית. נמסר גם על רציחת 12 פליטים ב־סביבת העיר פאראצ'ינאר, כ־כל הנראה בידי קיצונים שיעים.

(וליאם בראנינן, פרשן „וישינגטון פוסט" בפאקיסטאן)

שחקניות הקולנוע הפופולאריות נולדי חון (משמאל) וליזה מינלי (מימין) כפי שהן מופיעות יחד במופע טלוויזיה נוצץ, שיוקרן בארה"ב ב־19 בפברואר, מטעם סי.בי.אס.

קן הקוקיה – בטוקיו

ארם שאר שמש חמש שנים במעות במחלקה פסיכיאט־ריית בבית חולים בטוקיו כחולה נפש, יקבל כ־27 אלף דולאר מבית החולים, פיצויים.

הסכם זה בין הנהלת בית־החולים לבין מאקומי הירוסה, בן 31, הושג מחוץ לאולם בית המשפט, לאחר שבית ה־חולים הודה בפומבי בטעותו.

הירוסה האשים את רופאי בית־החולים, כי ב־1969, כ־אשר הוזעקו לביתו בעקבות סיכסוך משפחתי, גררו אותו כשהוא ללא הכרה, אל מחלקה פסיכיאטרית בבית־החולים, שבה הוחזק בכידוד עד לחו־דש ספטמבר 1974.

במשך כל זמן אישפוזו, נבדק הירוסה בידי הרופאים רק פעמיים, ובקשותיו החוז־רות וגישתו לכתוב לבני משפחתו או לראות רופאים מבחוץ נידחו כולן. למולו, ביקרו במחלקה פסיכיאטרים מחלמדים מאוניברסיטה סמו־כה, ואלה נפלו על עצמם את הטיפול בעניינו. (א.פ.)

מגרש השדים רצח ונעלם

מגרש שדים אישלקי ואמי נשמטו ביטים אלה שלא ב־פגרתם באשמת רצח אשה, במהלך מקם גירדש שדים לפני שבע שנים.

ניקולה דאסקאניו, כומר מן העיירה סאראגנטו, ואמו מא־ריה סרוה דבנטה, נקראו על־ידי אשה, בת 58, לגרש את השדים מגופו של בנה החולה. במהלך הטקס רצחו את ה־אשה.

שני הנאשמים נעדרים מאז אפריל אשתקד. (א.פ.)

על אופניים – לכל אירוע

לאחר מבין כל 12 סינים יש זוג אופניים — מספר עתון האינדים המקצועיים בסין.

בשנה שעברה יוצרו בסין יותר מ־10 מיליון זוגות או־פניים, המשמשים אמצעי תח־בורי עיקרי בסין. הסיני רוכב על אופניו לעבודה, כמו גם לאירועים חברתיים. (יו.פי.)

תסרוקות נוסח הונג־קונג – בשנחאי

מספרה בעיר שאנחאי שנטלה לעצמה את התו־אר „סלון מעצבי השיער בסגנון הונג־קונג" הפסי־לה את היקף עסקיה לאחר שהיו־שתה ללקוחות לבחור את הספר המועדף על ידן.

נוהג בחירת הספר לפי רצון הלקוח בוטל בסין במהלך מהפכת התרבות בין השנים 1966—1976.

עתון מקומי מספר, כי בעל המספרה פיתח 30 סגנונות עיצוב שיער שונים, וכ־100 מספרות ברחבי שאנחאי ועל־כות עתה בעקבותיו.

שגרירות קמ"א פשטה את הרגל

שיבוי שגרירות „ראומ־פריה המרכז אפריקנית" תקועים בביתו של השגריר לשעבר בבון, במערב גר־מניה, ללא כסף, חשמל ו־מים.

פקידים מערב־גרמנים ש־מסרו על כך אמרו כי שבעה אפריקנים שעבדו כמשרתים בשגרירות ביסי בוקאסה — ביניהם אשה בהריון וחמישה ילדים, רעבים.

הם מתגוררים בתווילה ה־מהודרת של השגריר לשעבר שנמלט ממערב גרמניה, עתה יועברו לדירה שכורה שחמומן מתקציב עירית בון.

השגרירות המרכז אפריק־נית חייבת 25,000 מארקים כ־דמי שכירות לבנין המשרדים שלה, וחשבונות הטלפון שלא שולמה מגיעים ל־60 אלף מארקים.

הנציג הדיפלומטי היחיד של הרפובליקה המרכז אפרי־קנית השותה כעת בבון הוא הנספח הצבאי לשעבר. לדב־ריו, מקבלים עדיין עובדי ה־שגרירות לשעבר את משכו־רותיהם מבאנגי, אולם זו נמו־כה בהרבה מכדי צרכיהם.

סרטים צהובים – לאות הזדהות עם בני הערובה באיראן

בסקס מיוחד קרשש ה־שבוע עין חג המולד הלאו־מי האמריקני הניצב בסמוך לבית הלבן כמרשים צהו־בים, לאות הזדהות עם בני הערובה האמריקנים בטה־ראן.

את הטקס ארגנו אזרחים פרטיים, בהסכמת הבית הלבן. כוונתם היא לעודד אמריקנים רבים לקשור סרטים צהובים על מכוניותיהם ודלתות בתי־הם לאות הזדהות עם בני הערובה.

לפני כמה שבועות הדליק הנשיא קארטר את הנכוכב ב־ראש העץ, במהלך עצרת הד־דות דומה. הוא חרג בכך מן הנוהג להדליק את הנורות הצבעוניות בלבד, הפזורות על גבי העץ.

הקהל הקטן שנכח בטקס ה־שבוע כלל גם בני משפחה של בני הערובה, ואת אלמנתו של השגריר האמריקני באס־גניסטאן, שנורה למוות ב־שנה שעברה. (רוישר)

כך מציירת האופוזיציה את תאצ'ר

קריקטורה זו של ראש ממשלת בריטניה ומנ־היגת המפלגה השמרנית, מרגרט תאצ'ר, היא „מסמר" מסע הפירסום שעורכת ביטים אלו מפ־לגת העבודה הבריטית. סביב הציור כתובות המלים: „תרגז אותה — הצטרף למפלגת העבודה".

הקריקטורה הופיעה במודעות בעתונים, על גבי פוסטרים, תוויות, כפתורים, ואפילו על גבי כוסות בירה. מטרת מסע הפירסום החדש היא להגדיל את מספר חברי המפלגה, שירד עד ל־284 אלף, שיעור המדאיג ביותר את ראשיה.

תגובה ראשונה מחוגים שמרניים באה מעל דפי ה„דיילי טלגראף" הלונדוני, שתיאר במאמר מערכת את הקריקטורה הפירסומית החדשה כ„בזיות ומב־חילה".

אולם פעילי מפלגת העבודה אינם מתרגשים מכך. יו"ר הוועדה המארגנת של המפלגה, אריק הפר, הגדיר את הקריקטורה כ„לא כל כך מבחילה", ואולי אפילו מחמיאה". האחראי על הפירסומים במפלגה, מקס מדן, סבור אף הוא כי „מרגרט תאצ'ר היא הפוכן הטוב ביותר ליחסי ציבור שיש לנו". (אי.פי.)

המלכה מחפשת עוזרת בית

גם המלכה אליזבת מחפשת עוזרת בית. ומכו־נשים עובדות רמות אחרות, מחליפה אף היא לפרסם מודעות בעתונים.

מודעתה של המלכה, המופיעה במדור המודעות המסווגות ב„דיילי טלגראף", מנוסחת כך: „ארמון בקינגהאם מעונין בסוכנת בית, במקום סוכנת היוצאת לגימלאות. תחילת העבודה ביולי 1980. דרושה יכולת באחזקת בית. לרשות המועמדת שתיבחר תעמד דירה מרוהטת. הגיל המבוקש: 45—50. נא לפנות אל ראש מינהל האחזקה, ארמון בקינגהאם".

במודעה לא צויין גובה השכר, אך סוכנות השמ־קה לעוזרות בית שבאמצעותה פורסמה המודעה מסרה, כי בכל הנראה ינוע השכר בין 3500—4000 לישי"ט לשנה (שהם כ־9000 דולאר). הסכום גבוה בהתחשב בממוצע השכר לעוזרות בית בבריטניה.

דוברת ארמון בקינגהאם מסרה לכתבים, כי המו־עמדת המועדפת חייבת להיות אשה „בעלת כישורים אדמיניסטרטיוויים ומינימום של יכולת התמצאות ב־אחזקת בית גדולה".

במסגרת תפקידה, תהיה סוכנת הבית אחראית לכל המשרתות ולשיגרת הטיפול בבניני ארמון המלו־כה, „מיבצר ויינדזור", „סנדרינגהאם" ו„בולמוראל".

עד כה ענו למודעה רק שתי נשים, אולם הדוברת אמרה כי מצפים להיענות רחבה יותר עם פרסום המודעה בעתונים אחרים. (יו.פי.)

תושבי

„רומזים לנו כי כדי שנוותר

- אל הטענות משתרבב איום: „אין אנו רוצים להגיע למצב של גן הירק"
- הוויכוח מתמקד בעיקר על גובה־הפיצוי למפוני
- כחמשים משפחות כבר נטשו את ימית

מאת **עזרא ינוב**

כ־50 משפחות נטשו עד כה את העיר ימית. משפחות נוספות מבקשות ללכת בעקבותיהן כעוד מועד ו־להתחיל חיים חדשים בעיר אחרת. העיקר — „לצאת מסיר הלחץ" בהגדרת תושבים רבים.

בשבוע שעבר יצאו כ־100 מתושבי ימית, לרבות ילדים, אל המחסום של מעבר הגבול בנאות־סיני, כדי להפגין ולמחות נגד יחס הממשלה כלפיהם. אך הם לא כיוצאו את כל רחשי־ליבם. רק בחדרי־חדרים הם מדברים על אפליה וקיפוח, על איבה שנוטר להם, לדבריהם, שר הבינוי והשיכון דוד לוי. הם עושים השוואה בין החישגים שהשיג שר המקלאות אריאל שרון למען הישובים החקלאיים בחבל ימית — כגון מיקדמות רצינות וסיכוי לפיצויים גבוהים — לבין פעלו של דוד לוי, המגיבה נגדם כחרץ וחוסם דרכם של תושבי ימית המבקשים לפנות לממשלה ובכך הוא מונע, לדבריהם, כל סיכוי לידברות והבנה לשם השלמת הסוגיה עם המוסדות.

□ השר — ו„המיליונר"

„אני רואה עצמי כתושב ישראלי מן המנין — ימית היא חלק ממדינת ישראל", אומר יעקב ברנר, צעיר גבה־קומה מימית. „אסור היה לתגיב למצב הנוכחי, שבו יוצאים להפגין בכבישים במקום לנהל מו"מ ברמה תרבותית. חובת הממשלה, והמדינה היא לדאוג כי איש מבין תושבי ימית לא ישאר מקופח כתוצאה מהסכם־השלום — לא מבחינה כלכלית, לא מבחינה במחוגות, ואף לא חברתית".

הוא עצמו הפגין, יחד עם ילדיו, באותה שבת, לצידן של משפחות אחרות. היתה שם משפחת רחל ודני חן, שהביאו עמם את בנם ארז, בן 11, כדי למחות על הזנחת תושבי ימית. בתם, מיכל בת 14, לומדת בירושלים וחיה שם בפנימיה: „אין בשבילה מסגרת לתודים בימית ולכן נאלצנו לאפשר לה לימודים בתנאי פנימיה", אומרת האם רחל.

דני חן (40) הוא בעל מספר קסן למתכת באיזור התעשיה של ימית. העבודה שם „צר־לעת" — אין הזמנות. רחל עבדה בחברת הקשורה למשרד השיכון, אך פעילות החברה הוספקה לאחר החתמת הסכמי „קמפ דייוויד" והיא שוטרה עם פיצויים רגילים ו־חוזה להיות עקרת בית — ו־על כך היא קובלת. דני חן אומר: שורר כעב ענום. דור־קא תושבי העיר ימית השקיעו כאן כספים ורכשו דירותיהם ובנו עסקיהם במיטב חסכונו־תיהם ובעזרת הלוואות כבדות. אנו לא קיבלנו שום סובסידיה לבניית בתים והקמת מקומות עבודה. עתה כאשר מדבר על סיני, אין באים לקראתנו.

גם יוסף ששון אומר, כי הוא „דגם" של משפחה בימית — בעלת דירה ובית־עסק. „אילו היו החיים מתנהלים כסידרם ולא היה מונף עלינו האיום בפינוי — היו מחירי הבתים גבוהים והעסקים פורחים. גם ללא התיחסות למו"מ עם הממשלה אני מעריך את השווי של ביתי ו־של בית־העסק שלי בלפחות 4 מיליון לירות בשוק החופשי, בלי כל פיצוי או מענק".

ולאחר מחשבה קלה הוא עובר לנושא של שר־השיכון: „מה אומר דוד לוי? הוא אינו מוכן לדבר עמי. משום שהוא רואה בי מיליונר. דיאלו את עצמו הוא רואה כאב למשפחה של 11 ילדים שרצו מבית שאז. מתכל עלי ו־חושב: בידי בחור כזה אני לא אפריד כחות כמה רגל. בעוד שאני, עם כל חרוצתי למדינה — לא הגעתי לכך"...

בפי יעקב ברנר מימית דברים דומים: „בממשלה אין רוצים להבין מדוע הצלחנו כאן בזמן קצר לרכוש יותר נכסים מאחרים. והרי כל אשר יש לי — בזכותי הוא ושילמתי על הכל את מלוא המסים. לא יתכן שיביאו את השלום ואת תמורתו הכספית ידרשו ממני ויתבעו כי אוותר על רכושי".

גם מתיישבים אחרים מימית קובלים על תביעת הממשלה שתושבי ימית יתפשרו עם הממשלה על מחירים נמוכים ביותר תמורת דירותיהם שיעובו, משום שלדברי הממשלה בלאו הכי הזמן פועל לרעתם ומי שלא מתפשר היום — יפסיד מחר הכל, כאשר יבואו המצרים.

„בכוונה תחילה יוצרים תחושה של שואה מתקרבת ומאיצים בנו לוותר בזיל הזול על הרכוש שלנו כאן, תוך רמזים כי „ששון החול" כבר מתרוקן והולך" — אומר ישראל ניר, מי שהיה דובר ועד־התושבים.

כמותו טוען גם נחמן אפשטיין, אדריכל פרוייקטים בימית, אשר נותר מובטל, כשעליו לפרנס את רעייתו אמי ושני תאומים בני 4, דוד ודניאל. „על הממשלה להבין כי היא נקלעה למצב קשה, שכן, לא יתכן כי נטולטל ר־נוסף לכך נואשם כבריונים", הוא אומר.

רוני ועמי וייס אינם מבינים כיצד סגנים בממשלה ליישם את הדגם של ימית לגבי מקום אחר בארץ: „כיצד הם דורשים מאתנו למכור כיום את רכושנו כאן במחיר כה נמוך כאשר התדמית של ימית, עד להסכם קמפ דייוויד, היתה מהנגבוהות בארץ?"

אנשי ימית מציינים, כי המידגם לימית קובע פיצוי על דירותיהם בגבולות של 1.8—2.5 מיליון לירות, סכומים שאינם מאפשרים כיום לרכוש דירות כאיכות דומה בערים שמהן הגיעו המתיישבים לימית לפני 3—4 שנים. הפיצוי הנולל — לרבות ממוצע של פיצוי לאנשי־עסקים ומענק על אובדן שכר — יהיה בקירוב 4 מיליון לירות למשפחה ותיקה ואף פחות מזה למשפחה צעירה וחדשה בימית. אין בכספים אלה כדי לאפשר קליטה ללא זעזועים בערים אחרות בארץ, הם אומרים.

□ המסגרות נתפרקו

בכסאון העיר ימית, „ימי־תון", מתפרסם מכתב גלוי אל ראש הממשלה והוא מתריע „על העוול הנגרם לתושבי ימית". במכתב של קבוצת תושבים, החתום כידי נציגם אלי שחר, נאמר, בין היתר, כי „החלק הערבי של השלום עם מצרים — נתנה מכל המשאבים לשם השגת פתרונות; אך הבעיה החדרית „ימית" — בעינה עומדת, בודדה ועזובה". המכתב מזכיר לראש הממשלה כי כבר לפני שנה וחצי נתקבלה החלטת הפינוי של ימית והוא התחייב, בעת ביקורו במקום לדאוג, כי לתושבים יהיו חיים תקינים עד ליומו האחרון של הפינוי וכן לדאוג לשיקומה של האוכלוסיה בזריזות, במסירות ובהגינות מירבית. „אדוני ראש הממשלה" — נאמר במכתב — „עד היום לא נעשה דבר".

עוד טוען המכתב, כי הנציגים מטעם ראש הממשלה לטיפול בבעיית ימית „ותחלפו בקצב של עונות השנה". התוצאה — תושבי ימית מתישים, וחלקם מובטלים; עסקים ומפעלים שרויים על סף משבר וחלקם כבר נסגרו; בעיות נפשיות ומשפחתיות מתעוררות בכל מקום. „אנו מרגישים כבדור הנבגד מרגל בתחומי הקו הירוק. אמנם, ד"ר נמרוד שושן, מי שהיה יו"ר ועד תושבי ימית, מציע להקים מרכז קהילתי־עירוני ב„פיתחת שלום", שם מכינים תשתית ל־30 ישובים חקלאיים חדשים כתחליף לתבי לרגל, ולפעמים הכו מתפוצץ". כותבי המכ קשים הקמת ועדת־מוב ולא ממשלתית — שתו בעייתם בדחיפות: „ל כי הגוף הפוגע יכתיב את שיעור שיצוייי", וב מכתב אף כלולה ז „אין אנו רוצים להגיע של „גן הירק", חס ו (הכוונה לגן־הירק של סיני, שבו נאבקו אלה חיילי צה"ל ומתיישבי ימית.)

אחת הבעיות הקשות נובעת מפירוק המסגרות „קיימות עד כה. אין ועד בים ואף לא פעילות של דה העותומנית למען ימית מתחילים תושבים לחפש לס אצל עורכי־דין, ו תוך נפנוף בחישגיהם הישובים החקלאיים ימית. במאבק המשפטי המתיישבים למען הגדל פיצוי והמענקים מן המ למפונים בעתיד.

בימית כמעט ואין מן על התיישבות־מחדש, אל ארגונות לשם הקמת „ימי

31 מרץ 1980
יתמשתר

רפאל גאון

ימית

עיר שעתידה חלף

ישראלים רבים, מן הסתם, ייצאו בפסח לסיור במצריים. אני החלטתי לבקר בימית, כדי לחוש את הרגשתם של האנשים אשר בעוד שנתיים יהיה עליהם להתנסות ב„יציאת מצריים" מודרנית.

אנשי ימית אינם זוכים בדרך כלל ל„עתונות טובה". הם מתמקחים על גובה הפיצויים ו„אוחזים את המדינה בגרון". מי שלוחצים לקבל מיליונים מקופת המדינה הריקה אינם יכולים לצפות לאהדת הציבור, אלא שבעייתם של תושבי ימית היא מורכבת יותר. אנשים שעברו לכאן בשעתו, עשו זאת ממניעים שונים, אך כולם ראו לנגד עיניהם אתגר של יצירת איכות חיים חדשה, אישים בולטים, מהממשלה הזאת והממשלה הקודמת, עודדו אותם ונסכו בלבם תקווה ואמונה, כי לעיר נכון עתיד גדול.

לדעת אנשי ימית קיים כיום יחס של התנכרות והזנחה כלפי העיר, דבר שהביא להתפטרות הוועד ולהתפוררות הקהילה. מספרת רות רודסבסקי: „הגענו לכאן במסגרת גרעין עולי רוסיה שמנה 20 משפחות. קודם גרנו בחיפה. רצינו מושב חדש. נקי לסנו הוטב בארץ. כי ישבו פה ולא במי כזה הקליטה בר מרכז הארץ. לקראת בואנו לכאן ביקר משה דיין אצל חברי הגרעין. הוא סיפר בהתלהבות מרובה על עתידה של ימית. עיר שיהיו בה 250 אלף תושבים. אינני מעז טערים על הסכם השלום, אבל הממשלה אינה נוהגת בנו בהגינות. אם כבר היינו צריכים להיות הקרבנות, לא מגיע לנו יחס כזה".

הוועד המקומי התפטר בשל יחסו של שר הבינוי והשיכון, דוד לוי, לבעיות תושבי ימית. מסביר ישראל ניר, שיזם את התפטרות הוועד: „דוד לוי אמר, שהוא יקבע את גובה הפיצויים על־פי הנורמות החברתיות. הוא מבין, שכאן הגענו לנורמות חברתיות הרבה יותר גבוהות מאשר בכל היישובים האחרים בארץ, בתחומים כמו אינטגראציה חברתית, חינוך לילדים, איכות הסביבה ו־איכות החיים, וכל מה שבנינו כאן יורד עכשיו לטמיון. הבריתו של דוד לוי, כי אנחנו ציוניים ומחנים, אינה משפרת את המוראל, שהוא שפוף ממילא".

„הסבא של ימית"

למרבה הפליאה יש ביטוי גם אנשים אופטימיים. אחד מהם הוא מקס דקטור, שבא וכאן מאמין, שם השאיר לבנו עסק משגשג בעבר הביטוח. הוא בא הנה בגפו ו־69 שנותיו הקנו לו את התואר „סבא של ימית".

כ. דקטור פתח פה עסק לבדיקות ותיירות ב„הורדן" יפה. „אני לא מצטער שבאתי הנה. ימית תרמה לעשייה השלום ושלום חשוב ממנה. אני לא מרגיש פליט. כל הארץ היא ביתי. אמלא את מוכל הדלק של המכונית ובמקום שייגמר לי הדלק שם אתיישב. לא, לא אחזור לאשקלון. שם עשיתי מה שיכולתי והיא איננה עוד אתגר בשבילי".

לעודד דהרי, מזכיר מועצת הפועלים, אין סגאי. יש בעיות שצריך לפתור. רק בשבוע האחרון סיכם המו„מ לתשלום פיצויי פיטורים ממשלתיים לאלה מבין העובדים שלא עבדו במקומות עבודה מאורגנים ושמעבידיהם לא יכלו לשלם להם פיצויים. מספרם של אלה מגיע לכ־150 איש. בפגישה קודדות הוא מספר על מפעלים הנתונים בתהליכי נסיסה ויש עובדים שיש להם בעיות תעסוקה כבר עכשיו. המצב הזה מלמדי בארץ מקטין את הסיכויים הקודרים לאנשי ימית למצוא פרנסה במקום אחר. כ־80 משפחות התארגנו להתיישבות חקלאית בפיתחתשלום. אך הם כבר קיבלו תשובה שלילית. בפיתחה יש תמיכה רק לארבעה יישובים ו־אלה נועדו לאנשי המושבים בי תבר ימית.

מזכיר מועצת הפועלים עוסק בימים אלה בהכנת קורסים אחר־בה מקצועית לתושבים אשר יצטרכו לחפש עבודה בעתיד.

האם „התחיה" עוזרת?

אבי פרחן „מסתובב" באיזור עוד מיום מלחמת ששת הימים. הוא היה קצין־חבלה שהפך לקצין דיג במושב. הוא נמנה עם מנהיגי הקבוצה הקיצונית מעיין (מאבק, עשיה וזהות). הבינה, לדבריו, בעשרים משפחות פעילות. הוא מאמין, כי ימית תיפגע על כנה, אם מפני שהשלום לא יהיה זוך מעמד („שמעת מה אמר סגן רה„מ המצרי, תוהמי?") או שאם יהיה שלום כן ואמיתי, המצריים יסכימו שימית על תושביה ייסגר כאן. הוא ואשתו לורה אינם מסתפקים בתחזיות. הם גם מתנהגים בהתאם. לורה עומדת ללדת את ילדם הרביעי בעוד חודש. אבי מוסיף לביתו עוד שלושה חדרים. „זו בגייה אמיתית. לא מקור לפיצויים נוספים".

האם „התחיה" עוזרת?

„לא מספיק" עונה אבי, שנטיות הזמן לימדוהו להיות גם פרקליטאי.

לא נכנסנו במסגרת הסיור הזה לנושא של פרובלמטיקת הפיצויים. עם כל חשיבותו הוא לא בדיוק נוגע לענין. ניסינו לספר סיפורם של אנשים שהגיעו לכאן מסיבות שונות ועם תקוות שונות. רובן של הציפיות התגשמו ואנשים היו שמחים בחלקם. עתה כשצריך לחשוב על התפקלות מן עיר, אנשיה, גראים עצובים וגם בוכים. מי ישלם את המחיר? מי שיים את בניתה של העיר? מי שוויתר עליה? לא זה וגם זה בדיוק. הקרבנות יהיו החדשים. האם איש אינו חושב על כך כי יש ללמוד את הלקח כאשר מסורים ממון ותקוות ביד נדיבה בכל הנוגע להתיישבות בהודה ושומרון.

הבחישה

אין לרסקי הלוואות ב־300—350 מיליון ליר שאינן מכוסות בבטחונות מקובלים — אבל ייתר מועצת הי כנהלים של רסקי, כל נוסים ברוך, מהגמה רוחיעה בענין זה שפורסמה ב„הארץ" משבוע שעבר.

סופר „הארץ" מעיר, כי חידעת ב־ענין זה נגמרה לי עד יום מחר הי מרוחב לעסקי הבנקים. שלדבריו עיד בדוקה בעבת הבנות והבטחונות של הבנקים בשלוחת הבנקים הי גדולים. יודעי הבנות הגיע לבסוף פל שעיין, בשיחה נוספת עם סופר „הארץ", אבל אינו ברור, כי אין בידו מסמכים בכתב ואישור בתצוגה אלה; על כן יש לבדוק את הודעתו על יחד רסקי. סופר „הארץ" מביע את עצרי אם הוטעה עלידי הבנקאי כתבון לא נכון.

ידיעות אחרונות

חברה לעידוד הבנייה בשותפות עם גרמנים

— מאת **אברהם דישון**, כתב „ידיעות אחרונות"

חברה חדשה לשלמות ועזרה הבנייה עומדת לקום בשכונות הקרובות.

החברה החדשה תהיה משותפת ל„בנק הפועלים", לחברות הבנייה „מיכון עובדים" ו„רסקו" ולחברת הבנייה הגרמנית, „בנייה הימית", הנמצאת בבעלות רפני שבוע בגרמניה בי השתתפות כל העודדים. עתה מתנהל משא ומתן מתקדם לגבי חלקם של כל אחד מהשותפים בחברה החדשה.

חברת המשכעות החדשה תהיה בעלת הון של מאות מיליוני לירות, בסכום אלה ישמשו להגדלת הונה הי משכנתאות לזונות צעירים ו־זמאו משרד המיכון וכן לעידוד הבנייה העיבודית.

החברה תעניק הלוואות לחברות בנית ציבוריות ופרטיות, אשר יבנו יחד ו־ם דייר עבור משרד הי שיכון. ההלוואות והמיכון יהיו בתנאים דומים לאלה המעניק כיום משרד השיכון לחברות הבנייה הציבוריות.

31 מרץ 1980

דבר
עתון הפועלי ארץ ישראל
2 - אפר' 1980

3

דוד לוי – האל שהכזיב

מאת אהרן גבע

אנו מצווים על צמצום וחסכון. ואילו השרים מבזבזים את האוצר הציבורי שניתן להם. עוד לפני זמן לא רב נמנה דוד לוי עם הראשים הפופולאריים. היינו עדים למאבקו נגד המגמות החברתיות של השרים הליבראלים ובשכונות ראו בו „איש משלנו". ספק אם בימים ההם היו אנשי השכונות מדברים נגד דוד לוי כפי שהם עושים כיום: באסיפות בסיכות עתונאים ובשיחות פרטיות.

הציפיות התברו. הניחוש שה„איש שלנו" ינצל את כוחו הפוליטי לטרוד שקום השכונות אך הוא משקיע את מרצו בחברון, חשבו שיוסיף להיאבק במגמות חברתיות שליליות. אך הוא נותן ידו לקיצוץ חמור בשירותי הרווחה, האל הכזיב. דרכו רצופה הבטחות שלא קוימו.

בסוף חודש אוגוסט הודיע בחיפה: „גלאים" קרקעות שניתנו לחברות בגיה ציבוריות, כדי לבנות עליהן שכונות, והן מחזיקות אותן בידיהן ואינן בונות. בסביבת עתונאים בירושלים אמר, שיראו רק מדיניות משפלת מזיקת יגיעלו כדי לחקל את נצור קת הדיור, בהזדמנויות רבות הבטיח, שבעתיד לא יבנו עוד שכונות בלי תשתית, כלומר בלי בתי ספר ובלי שיפות חלב. לא ידוע לנו שמישהו החזיר דונם קרקע, לא שמענו על דירות ריקות שיאוכלסו. ובירושלים בונים בשכונות חדשות בתי ספר יסודיים של שש כיתות. שאין בצדן חטיבות ביניים ובתי ספר תיכוניים.

דוד לוי הציג לפנינו תכנית גראנדיוזית של אלפי דירות שיבנו על ידי חברת בלגית וכן על ידי יעקב מרידור. נאמר לנו, שיהיו מיבים למחר ולהודרו. שהעניים גם אינם סובלים דיחוי. האיצו, דיברנו, דחקו בחברי ועדת הכספים של הכנסת, תבעו מהם לאשר ערבות של מיליארדים בלי לראות את החוזה. בינתים השתתק הכל. התברר הבלגית הסתלקה ומעשה מסתורין אופף את מרידור ואת חברתו.

דוד לוי הסתובב בארץ והודיע, שבתוך שלוש שנים „יפתור את בעיות הדיור". שר השכון אמר לא פעם, שכל שנה יבנו 45.000 — 50.000 דירות, מהן 30.000 דירות ציבוריות. עתה הנתונים הנתונים לשנת 1979: בשנה שנה בנו 38.000 דירות, מהן 15.000 ציבוריות.

גרוע מזה: קיים ספק רב, אם ביכולתו של ציבור הזכאים לקנות את הדירות המיועדות לזכאים. מר תין ביולי שונו תנאי התלוואה. התלוואות גדלו, אך חלקן הוצמד. אמת, ציבור הזכאים מרבה לרכוש דירות, אולם המדובר באנשים שאותרו לפני תין ביולי, כלומר קונים דירות זכאים. הנתונים עדיין מסכסכתאות לאצמדות. רק 5 אחוזים מהזכאים שנרשמו מאז תין ביולי מימשו את זכויותיהם. ודאי, אין להיחפז בתפקת מסקנות. מוקדם עדיין. מכדי להעריך מת יהיה שיעור הזכאים שיקנו בסיוע של דבר דירות. מי שמדבר עם נציגי החברות הבונות נתקל בחלך רוח סיסי. קיים אצלם חשש, שבגלל המצב הכלכלי וכן בגלל שנוי תנאי התלוואה יגדל מספר הזוגות הדוחים את נישואיהם ויגדל מספר הזוגות הצעירים החיים עם הורים או בדירות שאינן ראויות לי מגורי אדם.

נוסים לשכות שדוד לוי הוא גם שר קליטה. בעבר פתח בפני עם גראנדיוזי לתחומת יזרוים. הי מבצע הסיים בכשלון מחפיר. באוגוסט הכריז בחוצפה שבלתת הנסיעה בווינה. אך בינתים נוקרים עולים שתגיעו לארץ ונעלו סו ממקומות העבודה. לא שמענו כפי הסר מה מכוונתו לעשות כדי לבלים מגמה זו.

חשבנו, שאיחוד משרדי הקליטה והשכון ביד אחת יקל את מצוקת הדיור של העולים. לא דובים ולא יער.

השכון	מספר הדירות	מספר העולים	מספר הדירות הריקות
1974	32	12	
1976	20	10	
1978	26	6	
1979	37	5.5	

כלומר, כאן קיבל דוד לוי לידיו את שני המשרדים גדל מספר העולים (שלא באשמתו) ומספר הדירות (כן באשמתו).

מובן שיש גם נקודות חיוביות. למשל, הסר לוי הבטיח שיחודרו יגדל כלפי שי הבריח הנוסף סלמד הסכנה של לוי אינה שיבה כיאה להבטחה.

„המשמר"
2 - אפר' 1980

ההסתדרות קוראת לראש הממשלה לפעול נגד פגיעה בחוק הגנת הדייר

מאת כתבנו לענייני עבודה

יו"ר המחלקה לתחיקת עבודה בהסתדרות, מר נתנזון, שיגר בסוף השבוע לראש הממשלה, מ. בגין, את נוסח החלטת הוועדה המרכזית של ההסתדרות, המתנגדת לפגיעה בחוק הגנת הדייר וההחלטת הממונה המרכזי לתעלות את שכר הדירה בשיעור גבוה.

במכתבו לראש הממשלה כותב נתנזון, כי רוב הדיירים בדירות מוגנות בבעלות פרטית ובדירות „עמידר" הם עובדים שכירים, פנסיונרים, מעוטי הכנסה וזוגות צעירים, שלא יוכלו לעמוד בהעלאת דרסטית של שכר הדירה.

יביא לחיסול החוק

במיוחד הוא מדגיש את התנגדות ההסתדרות להצעת שר־השיכון־חר בינוי, דוד לוי, לשינוי בסעיף הי מהותי של חוק הגנת הדייר — סעיף 47 — הקובע, כי שכר הדירה לא יעלה על 33% בשנה. אירגוני הדיירים מוענים, כי סעיף זה הוא חוט השידרה של חוק הגנת הדייר וי ביטולו יביא למעשה לחיסול החוק ולפגיעה חמורה בדיירים.

נתנזון מציין, כי בהחלטות הוועד המרכזי של ההסתדרות נקבע, כי שכר הדירה בדירות מוגנות חייב להיות בר־פיקוח. במצב שנוצר כבר קשה. ההסתדרות מראש הממשלה להמשיך בתביעתה שלא לפגוע בחוק הגנת הדייר ולא לאשר הצעות לי הגדלה נוספת של שכר הדירה.

נתנזון, שלח לראש הממשלה מכתב מנחם בגין את נוסח ההחלטה של הוועדה המרכזית בדבר התנגדותה לפגיעה במהותו של „חוק הגנת הדייר", וההחלטה הי הבינם הכלכלי בדבר העלאת שכר הדירה בשיעור גבוה.

במכתבו לראש הממשלה כותב מר נתנזון, כי ההסתדרות מודעת לעובדה, שרוב הדיירים בדירות מוגנות בבעלות פרטית ובדירות „עמידר", בעיירות פיתוח ובשכונות פעוקה, הם עובדים שכירים, פנסיונרים, מעוטי הכנסה וזוגות צעירים. שלא זכו לרכוש דיור. הדיירים בדירות מוגנות בבעלות פרטית רובם זכויות כדיירים בדמי מפתח.

בייחוד הוא מדגיש את התנגדותה של ההסתדרות להצעתו של שר הבינוי והשיכון, מר דוד לוי, לשינוי בסעיף המהותי ב„חוק הגנת הדייר", סעיף 47, לפיו נקבע כי שכר הדירה לא יעלה על 33% לשנה. אירגוני הדיירים בפניותם להסתדרות מציינים כי סעיף 47 מהווה את חוט השדרה של חוק הגנת הדייר, וביטולו יביא למעשה לחיסול החוק המגן על הדיירים.

הארץ

במכתב לבגין:

ההסתדרות נגד פגיעה בחוק הגנת הדייר

חבר הועדה המרכזית מר צבי

(2)

23/4/80

לכבוד
מרכיון זקל
מ"ד 240
ר מ ל ה

ש.ג.נ.

הנדון: מברקכם מיום 6.3.1980

בתשובה למברקכם הנ"ל הנני מודה לכבוד לשלוח לכם משובתי לשכתבו של מר פרידלנדר בנדון.

ברגע ששמענו על קיומכם, זו היתה תגובתנו.

לצערי הנסיבות לא השתנו ואינני מוכן לקבל על עצמנו איזו שהיא אחריות עיש בת משום אשלה לגביכם.

ב ב ר כ ה ,

שמעון רביד

העתקי:
ראש המחלקה
מר ע. פרידלנדר - האחוד החקלאי
מר י. מרגלית - ראש המינהל לבנייה כפרית
חבל דשית

מדינת ישראל
משרד הבנוי והשכון
המינהל לבנייה כפרית וישובים חדשים

הקריה, תל-אביב
ת.ד. 7021 מקוד 61070

לרן ימי
20/2/79

תאריך: שבט תשל"ט
פברואר 1979

לכבוד

חברי הועדה המיוחדת לענייני ימית

א. נ.,

הנדון: פתרונות לעתידם של תושבי ימית

כ ל ל י

1. מטרת המסמך להציע פתרונות לתושבי ימית אשר ייאלצו לעזוב את ימית בעקבות הסכמי קמפ דויד.

2. הפתרונות המוצעים נותנים תשובה בראש וראשונה בתחום הדיור והתעסוקה;

3. ההנחות שעלינו להתבסס בעת הצגת הפתרונות הן כלהלן:

א. הממשלה מעוניינת שלא תהיה עזיבה בטרם עת.

ב. זו הפעם הראשונה בתולדות ישראל שצריכים לעזוב ישוב כדי לקדם את השלום.

ג. האוכלוסיה קשורה רגשית למקום. לרבים מהם היו ציפיות להתבסס ולהתקדם מבחינה חברתית וכלכלית בישוב חדש.

ד. ימית היתה סיפור הצלחה, וניבאו לה עתיד משגשג בתחום הכלכלי והחברתי.

ה. בגלל ההקפאה בפעילות האיכלוס והכלכלה, התושבים אינם חופשיים לעזוב את המקום ולחסל את עסקיהם כמקובל בשוק החופשי.

האוכלוסיה

4. האוכלוסיה בימית הינה צעירה. הגיל הממוצע של הבוגרים נע בין 30-35 שנה. התושבים עובדים בעסוקים ובמקומות תעסוקה מגוונים דלהלן:

א. בשרותי בטחון - צה"ל, משטרה

ב. במשרדי ממשלה - שיכון, חינוך, תקשורת, חקלאות

ג. במוסדות ציבור- שו"פ, הסוכנות היהודית, ישיבת הסדר, בית ספר שדה.

ד. עצמאיים כגון:

1. שוחרים
2. בעלי מפעלים באיזור התעשיה
3. קבלנים - שירותים, הובלה, עפר.

5. רוב האוכלוסיה הגיעה למקום לפני קמפ דויד בשנים 78,77,76.

2./..

מדינת ישראל
משרד הבנוי והשכון

דיור/נכסים

6. מרבית האוכלוסיה רכשה דירות. שמונה משפחות אף בנו דירות באיזור המיועד לתכנית "בנה ביתך".

7. רוב התושבים הגרים בשכירות בצה"ל. ישנו גם חלק קטן אשר לא רכשו דירות ונמצאים בימית כעובדים נדרשים, או שבאו לאחר השכמי קמפ דויד.

8. באזור התעשיה כל היזמים שכרו מבנים, אולם יש בודדים אשר בנו מבנים.

9. באיזור התעשיה, כמה עשרות תושבים חכרו מגרשים במגמה להקים עליהם מפעלים. כמו כן, קרוב ל-100 איש, חלקם תושבי ימית, חכרו מגרשים במסגרת התכנית "בנה ביתך".

10. כל החנויות, למעט 6 (שלוש בתוך מקלט) נמכרו לתושבים.

11. שני מזנונים נמכרו להפעלה באמצעות מכרז ולתקופה מוגבלת.

12. לעצמאים במפעלים ובחנויות יש מלאי של סחורות, חומרי גלם, מכונות, כלי-רכב מכל הסוגים לצרכי עבודה.

הזיקה בין התעסוקה לדיור/נכס

13. יש צירופים רבים ומונים בין העובד - הן שכיר והן עצמאי - לבין הנכס. להלן יוצגו מספר צירופים אפשריים:

טבלת צרופים בסיסיים

אפשרות	מעמד	דירה			מגרש		חנות		מבנה		כלים
		ש	ר	בב	בב	אח	ש	ר	ש	ר	ב
א.	שכיר	+			0	0		0			
ב.	שכיר		+		0	0		0			
ג.	שכיר			+		0		0			
ד.	עצמאי	+			0	0	0	0	0	0	0
ה.	עצמאי		+		0	0	0	0	0	0	0
ו.	עצמאי			+		0	0	0	0	0	0

ת ע ר ו ת

ש - שכר דירה
ר - רכישה
בב - "בנה ביתך"
אח - איזור תעשיה
+ - ודאי
0 - אפשרי

מדינת ישראל
משרד הבנוי והשכון

מסקנות יסוד

14. המסקנות הנובעות מההנחות כפי שפורטו בסעיף 3 הן כלהלן:

א. לתת תמריצים כדי שיהיה כדאי להשאר בימית עד הסוף, זאת על ידי מתן:

1) פיצויים הולמים וסבירים בגין אובדן הכנסות והעתקת מקום מגורים ופרנסה.

2) הקצאת האמצעים הדרושים כדי להעמיד משפחה שעזבה את ימית בתוך התקופה על אותה הרמה שהגיעה אליה או שהיתה מגיעה בימית, לו ימית היתה נשארת (תוך התחשבות בתנאים החדשים שיווצרו בסביבה החדשה).

ב. לאפשר לתושב לעזוב לאלתר, תוך התחשבות ריאלית בהשקעה שהשקיע, נכון לתקופת עזיבתו.

ג. לתת פתרון כזה, שמפוני ימית לא יהוו מעמסה חברתית על המדינה ועל המקום שיקלטו בו.

ה ז מ ן

15. לגורם הזמן משמעות והשלכות ביחס:

א. לזמן הגעת הפרט לימית ותקופת שהותו במקום.

ב. לתקופת המשא ומתן לאחר החכמי המסגרת של קמפ דויד, דהיינו 18 בספטמבר 1978.

16. לא כל מי שבנה דירה גר בימית. יש משפחות שקנו דירות, אך רחו את בואם לימית בגלל הסכמי קמפ דויד או שבכלל לא התכוונו לגור במקום, אלא ראו את הבית בימית כדירה משנית.

17. כמו-כן יש מספר משפחות שבאו לימית לאחר ה-18 בספטמבר 1978, מפני שלא היתה להם אפשרות לגור במקום אחר או משעמים עמקיים גרידא.

18. את התקופה שלאחר ה-18 בספטמבר 1978 יש לחלק לשניים, כדלקמן:

א. תקופת אי-הוודאות - זהו הזמן שאנו חיים בו כעת, בו מתנהל עדיין המשא ומתן לחתימת ההסכם.

ב. תקופת מימוש ההסכם - מחתימת ההסכם ועוד שלוש שנים.

תקופת אי-הודאות

19. תקופת אי הוודאות היא התקופה הקריטית, בה האוכלוסיה יכולה להיזבר, לנסות למצוא פתרונות מהירים ולעזוב את העיר. כדי לבלום את הדמורליזציה ואת הבריחה, הכרחי:

א. לתת תעסוקה הולמת.

ב. לאפשר למפעלים הקיימים להתפתח בצורה סבירה.

ג. לסייע למפעלים ולחנויות העומדים לפני פשיטת רגל, כתוצאה מהקפאת הפיחות.

מדינת ישראל
משרד הבנוי והשכון

20. למרות כל הפעילות לעודד התושבים להישאר במקום, יהיו מקרים שבהם נצטרך לסייע לתושבים לעזוב את המקום. הסיבות לכך יכולות להיות שונות, אובייקטיביות וסובייקטיביות. במקרים אלה, התחייבותנו כלפי העוזב תהיה קטנה (בהנחה שהצענו מקורות תעסוקה) וצריכה להצטמצם ב-:

א. החזרת דמי השכירה עבור המגרשים, צמוד לאינדקס, כמקובל במקרים אלה.

ב. רכישת הדירה, או השנות, או שתיהן (למעט "בנה ביתך") בערך הנוכחי, אך לא פחות מעלות דירה בעיר פיתוח המקבילה לימית.

21. תקופת אי-הוודאות אינה יכולה להימשך בלי קץ. לכן הכרחי לקבוע תאריך-יעד שממנו והלאה:

א. או שימית קיימת ואז פותחים השערים וממשיכים בפיתוח כאילו כלום לא קרה,

ב. או שנכנסים לתקופה של מימוש ההסכם, גם אם הוא לא נחתם עדיין.

<u>תקופת מימוש ההסכם</u>

22. בתקופה זו עלינו להיות ערוכים לתת פתרונות לכל הרוצה לעזוב את ימית, כאשר הקו המנחה אותנו צריך להיות כי בסוף שלוש השנים כל תושב יסתדר מבחינת דיור ותעסוקה, במקום שהוא יבחר.

23. התרגום המעשי של הקו המנחה הנ"ל מחייב אותנו כבר בתקופה של שלוש השנים, להציע פתרונות אופטימליים שימומשו במוף התקופה. אם ננהג אחרת, תהליך "ההסתדרות" יתמשך מעבר לשלוש השנים, דבר אשר ייצור מתחים ויגרום לעיכור האוירה.

24. כדי לסכנע את התושב להשאר כמה שיותר, עלינו להציע לו ברירות, שאחת עדיפה על פני השניה. העדיפות תתבטא בגובה התמריצים שניתן לו, ביחס לזמן שהוא יישאר במקום, מיום מימוש ההסכם. לכן את תקופת מימוש ההסכם רצוי לחלק לשלושה, כלהלן:

א. מיום חתימת ההסכם ועוד שנה

ב. מעוד שנה ועד שנתיים

ג. מעוד שנתיים ועד שלוש שנים.

25. <u>מיום חתימת ההסכם ועוד שנה</u> תושב אשר מעונין לעזוב את ימית בתקופה זו, יהיה זכאי:

א. לקבל תמורה בערך הנוכחי של הדירה אשר בבעלותו, אך לא פחות מדירה מקבילה באיזור פיתוח, כולל "בנה ביתך".

ב. להחזרת דמי השכירה עבור מגרשים כפוף לאינדקס.

ג. לכיסוי הוצאות ההובלה למקום החדש, לרבות ריהוט ביתי וציוד מפעליים/חנות.

מדינת ישראל
משרד הבנוי והשכון

26. מעוד שנה ועד שנתיים - תושב אשר ייאלץ לעזוב את ימית בין השנה הראשונה לשניה שלאחר ההסכם, יהיה זכאי:

א. לקבל דירה בשכירות (אם לא היתה לו דירה בימית) באחת מערי הפיתוח המקבילה לימית.

ב. לקבל תמורת הדירה שבבעלותו, את ערכה הנוכחי, אך לא פחות מדירה זהה באיזור פיתוח מקביל לימית ובתוספת של 25%.

ג. לקבל מבני תעשיה באותה הכמות כפי שהיו לו בימית, באחת הערים אשר באיזורי פיתוח המקבילה לימית.

ד. להחזרת דמי השכירה עבור המגרשים בערכם הנוכחי ובתוספת של 25%.

ה. לכיסוי הוצאות ההובלה למקום החדש, עבור הריהוט הביתי, הציוד וכו'.

27. מעוד שנתיים ועד שלוש שנים -תושב אשר יישאר בימית עד תום שלוש השנים, יהיה זכאי:

א. הגרים בשכירות
לקבל דירה בשכירות בעיר פיתוח באזור המקביל לימית, או לאפשר לו לרכוש דירה באותו איזור, בתנאי רכישה שהיו קיימים בימית עד ה-18 בספטמבר 1978.

ב. בעלי דירה
לקבל תמורת הדירה שבבעלותם סכום המאפשר להם לקנות דירה זהה לדירתם בימית, באיזור ראשון-לציון, רחובות, אשקלון.

ג. לקבל הוצאות הובלה של כל רכושם למקומם החדש ועוד מענק, כפי שיהיה נהוג לתת לעוברים לערי פיתוח. למשל היום העובר לעיר פיתוח מקבל הלואה עומדת בסך של 22,000 ל"י.

ד. לקבל חזרה את דמי השכירה עבור המגרשים בערכם הנוכחי ובתוספת של 40%.

ה. לקבל עדיפות ברכישת מגרשים באיזורי פיתוח המקבילים לימית, במקום אלה שהיו להם בימית.

ו. לקבל את ההוצאות הכרוכות בתקופה של הרצת מפעליהם שיועברו למקום החדש.

ז. להיות "מוצמד"(במידה והינו עובד ממשלה, חו"פ, מתנ"ס, צוות-הקמה) לאותם התנאים שיקבלו העובדים האזרחיים בממשל הצבאי של חבל עזה וצפון-סיני.

ח. עבור ילדיו - להינות מפירותיה של קרן חינוך ללימודים אקדמאיים אשר תוקם למטרה זו.

28. כל ההטבות המפורטות לעיל חלות אך ורק על תושבי ימית, ועל מי שעבדו ברציפות בימית עוד לפני קמפ דויד. גם תושבים שבאו אחרי קמפ דויד וגרו ברציפות ולא חוייבו מראש לוותר על זכויותיהם כמפוניה, יהנו מההטבות הנ"ל.

מדינת ישראל
משרד הבנוי והשכון

29. אנשים אשר רכשו דירות ולא גרו ברציפות בימית ולא עבדו בימית, לא יהנו מכל ההטבות, אלא יקבלו תמורה עבור הבית או המגרש שהם רכשו, בערך הנוכחי שלהם.

<u>ס י כ ו ם</u>

30. אני מציע להביא בהקדם האפשרי את המסמך הזה לדיון כלהלן:

א. במסגרת הועדה.

ב. לאחר הדיון בועדה - לידיעת ועד התושבים.

ג. לאישור הממשלה, או השרים הנוגעים בדבר.

31. בכל מקרה, בין שיהיה הסכם שתום או לאו, הנני מציע שנראה את ה-1 באוגוסט 1979, כתאריך של תקופת מימוש ההסכם.

32. <u>לוח זמנים</u>

א. עד 28 בפברואר 1979 - דיונים בועדה ועם התושבים.

ב. עד מחצית חודש מרס 1979 - בדיקה כללית של התכנית על היבטיה התקציביים.

ג. עד סוף חודש מרס 1979 - הבאת תכנית כוללת לאישור הדרג הממשלתי.

ד. בחודש אפריל 1979 - משא ומתן עם התושבים המעוניינים לעזוב לאלתר ובתחום השנה הראשונה להסכם.

ה. בחודש אוקטובר 1979 - משא ומתן עם התושבים המעוניינים לעזוב בתחום השנתיים.

ו. בחודש מרס 80 - משא ומתן עם התושבים המעוניינים לעזוב בתום שלוש השנים.

זאב עופר

ראש צוות ההקמה
ימית

29 א. לסייע כדי לעשות מאמצים/ מקסימום/ מעשים בשאר
אל אחריו במקום אלה שנרצחו כמו/כמו מהמנוי.
29 ב לקבל של אבדן הכנסה לצמיתות לכן,
29 ג לסייע לשניים לקבלו במקומו אלה תמשיך
ולהמליץ לכם מאלף כסף. תב נשמ'

[illegible]

[illegible]

[illegible]

[illegible]

משרד הבינוי והשיכון

המנהל לבניה כפרית וישובים חדשים

י מ י ת

הערכה תקציבית להשלמת בינוי רובע א'

מדינת ישראל
משרד הבינוי והשיכון
המנהל לבניה כפרית וישובים חדשים

מחוז הנגב
באר-שבע

תאריך: 21 בפברואר 1978

מספר:

אל: מר י. צור, כלכלן בכיר.

הנדון: פרוגרמה לימית לשנת 1978
סכום דיון מיום 6.1.78

להלן הערכתנו התקציבית להשלמת הבינוי בהתאם לפרוגרמה עד לסוף שנת 1978.

א. השלמת עבודות לשנה תקציבית 77

תאור העבודה	אומדן בל"י	סה"כ בל"י
1. מערכות ותאורה		
(בעריכת חוזה)		
א. שכונה ג' ושכונה ד' דרום	7,000,000	
ב. אזור תעשיה שטח אכסון	3,000,000	
ג. שכונה ד' קטע צפוני	7,000,000	
ד. השלמת אזור תעשיה	2,000,000	
2. פתוח וגנון		
א. פתוח שכונה ב' קטע דרומי (במכרז)	4,500,000	
ב. גנון והשקיה לשכונה ב' קטע צפוני הפארק, ובנה ביתך (במכרז)	2,300,000	
ג. גנון שכונה ב' קטע דרומי	1,200,000	
3. עבודות עפר וכבישים (בעריכת חוזים)		
א. עבודות עפר הכוללות :		
ישורי שטח למרכזית דואר	350,000	
" " להשלמת א.תעש.	350,000	
" " לקמפינג	150,000	
" " לאזור מלונות	1,150,000	
סה"כ		2,000,000
ב. כבישים		
1. כביש 5 השלמה	2,000,000	
2. חניונים השלמה	2,000,000	
סה"כ עבודות לתקציב 77		33,000,000

2 /....

תאריך:

מספר:

תאור העבודה	אומדן בל"י	סה"כ בל"י
4. א. ע"ח תכנון פקוח ונהול כ-8%	2,500,000	
ב. ע"ח התיקרויות כ- 15%	4,500,000	
	7,000,000	
סה"כ לעבודות לתקציב 77		40,000,000

ב. עבודות לשנת תקציב 78

1. מבני מגורים

א. 26 מ"ר חד קומתי בשכונה ג' לפי 250,000 ל"י למ"ר	6,500,000
ב. 28 יחידות חד קומתי בשכונה ד' קטע דרומי במחיר כנ"ל	7,000,000
ג. 45 יחידות קוטג'ים במחיר כנ"ל	11,500,000
סה"כ	25,000,000

2. מבני צבור

א. 2 גני ילדים בשכונה ג'	3,800,000
ב. תחנות טרנספורמציה בשכונה ג'	200,000
ג. אולם מופעים	12,500,000
ד. משרדים 600 מ"ר	3,500,000
ה. בית ספר יסודי	10,000,000
סה"כ	30,000,000

3. פתוח וגנון

א. פתוח שכונה ג'	4,800,000
ב. פתוח שכונה ד' קטע דרומי	2,200,000
ג. גנון שכונה ג'	1,500,000
ד. גנון שכונה ד' קטע דרומי	1,000,000
ה. פתוח חלק משביל מרכזי	3,500,000
ו. מגדל מים	2,000,000
ז. חברת חשמל לשכונות ג' ודי דרום	5,000,000
סה"כ	20,000,000

3 /....

תאריך:

מספר:

תאור העבודה	אומדן בל"י	סה"כ בל"י
4. עבודות עפר וכבישים		
א. אזור תעשיה	1,500,000	
ב. כביש 10 (אזור נופש)	1,500,000	
ג. מסלול נוסף בכביש גישה לים	2,000,000	
ד. בנה ביתך "ב"	1,000,000	
סה"כ	6,000,000	
5. רכוז עבודות לשנת תקציב 78		
1. מבני מגורים	25,000,000	
2. מבני צבור	30,000,000	
3. פתוח וגנון	20,000,000	
4. עבודות עפר וכבישים	6,000,000	
סה"כ	81,000,000	
5. והוסף כ-8% ע"ח תכנון, פקוח ונהול	6,500,000	
6. והוסף כ-20% ע"ח התיקרויות	17,500,000	
7. ב.נ.מ. כ-5% וחברת חשמל	5,000,000	
סה"כ עבודות לשנת תקציב 78		110,000,000
סה"כ כללי		150,000,000 ל"י

הערכה זו לא כוללת הגדלות לחוזים קיימים או חשובי התיקרויות להם.

ב ב ר כ ה,

ש. רודניק
מ"מ מהנדס מחוז הנגב

העתקים:

מר י. מרגלית, ראש המנהל.
מר א. שטרן, סגן ראש המנהל ומנהל האגף לתכנון ובצוע.
מר [illegible]
מר י. זיידה, מהנדס אזור הערבה וסיני
מר ז. עופר, ראש צוות הקמה ימית
חברת פלנאר בע"מ
לתיק

לוח זמנים חלקי לפרוצדורה לימודי-

לשנת תש"ח 1948

א. [illegible] - לקבל חומר מתקנון

ב. תשתית - לקבל חומר מהמחלקות

ג. מדע לוגיקה - לפי הפרקים לפי

סיכום דיון בנושא פרוגרמה ליטית

השתתפו:ה"ה ש.רודניק,ש.הורוביץ,ר.לשם,ז.עומר,י.צור,ש.שקד,ד.שסרן.

1.השלמת הפעלת פרוגרמה 1977

א. אולם ספורט מרכזי,גן ילדים פעוטון-חוזה מוכן עם חב' דסור לביצוע הנ"ל.

ב. בשלב מכרז נושא מערכות השחית לתת רובע ג' ו-ד' ואזור תעשיה.

ג. כ-20 מקלטים בתת רובע ג ו-ד חב' אשטרום החלה בעבודה.

ד. חניון-חוף ים-טר רודניק יטפל בהתיפות עם ט.ע.צ בדבר התחלת העבודה ללא דיחוי.

ה. 50 יח"ד ברובע ב'-הופעלו ע"י חב' רסקו.

סוכם- מר ש.רודניק יזרז הטיפול בטעיפים א',ב' ו-ד'.

2. פרוגרמה להפעלה בשנת 1978

במגמה לעשות כל ההכנות להפעלת פרוגרמה 1978 בהקדם האפשרי סוכמו הנושאים שלהלן:

א) מר שקד יעביר נתוני פרוגרמה,(סוגי הדירות גודלי הדירות),בהקדם למר ר.לשם לצורך הוצאת מכתב פרוגרמה לגבי 100 יח"ד שאושרו בפרוגרמה 1978.

ב) מר שקד יתאם עם מר א.סחייק הנתונים הדרושים להוצאת מכרז למסירת קרקע לקבלנים לביצוע עצמי של 100 יח"ד.הדבר יעשה בהקדם האפשרי.

ג) עבודות השחית

מחוז הנגב יעביר למר ר.לשם נתוני פרוגרמה לעבודות השחית לשנת 1978

ד) פרוגרמה למבני צבור-

1. אולם מופעים

מר הורוביץ יטפל להכנת פרוגרמה ממורטת להכנון עד ל-20.1.78.
עד ל-20.1.78 יפליצו ה"ה רודניק והורוביץ על:
(1) התאמת תכנית קיימת לאולם מופעים ליפית.
(2) או לחילופין תוכן הזמנת תכנון למבנה מופעים לאדריכלות בלבד מתוך מגמה להוציא מכרז תוך כדי קבלת נתוני תכנון בלבד.
פרוגרמה לנ"ל תוכן ע"י מר הורביץ בתאום עם יועץ משרד החנוך והתרבות מר לופנפלד ועם אחרים.

2. 2 כיתות גן ילדים בתת רובע ג'

3. בי"ס ממלכתי דתי שלב א -6 כיתות.

4. מבנה למשרדים בשלב א' כ-600 מ"ר .

5. השלמת מבני צבור.

רשם
י.צור.

ש.ש. אדריכלים בע"מ

שמואל שקד אדריכל/מתכנן ערים

רחוב מצדה 8
תל אביב
טלפון 231223

לכבוד

מר רפי לשם,
המינהל לבניה כפרית וישובים חדשים,
משרד הבינוי והשיכון,
רח' ג' 13 - הקריה,
תל - אביב

	מספרנו	תאריך
א.נ.,	75/11/175	13 בינואר 1978 ה' בשבט תשל"ח

הנדון:- חלוקת המבנים בימית לשנת 1978.

בהמשך לשיחתנו, אנו מעבירים לכם את הרכב הדירות והבניינים האפשרי על פי התכניות המאושרות :

1. ברובע ג' צפון נותרו לבניה 26 יח"ד בבתים בודדים חד-קומתיים, מהם 8 חייבים להיות בני 3 חדרים.
לגבי יתר ה-18 - אתה יכול להחליט על הפילוג לגדלים הנוח לך.

2. ברובע ד' דרום

א. 28 יחידות דיור בבתים בודדים חד-קומתיים, מהם 11 בתים בני 3 חדרים.
לגבי 17 היחידות הנותרות, תוכל להחליט על פילוג כרצונך.

ב. קוטג'ים - 37 יחידות. - הפילוג הרצוי לנו מבחינה תכנונית הוא :

8 יחידות בנות 3 חדרים;
19 יחידות בנות 4 חדרים;
10 יחידות בנות 5 חדרים;

המינימום ההכרחי מבחינה תכנונית הוא :

8 יחידות בנות 3 חדרים;
9 יחידות בנות 4 חדרים;
6 יחידות בנות 5 חדרים;

לגבי היתר קיימת אפשרות של פילוג נוסף, אולם עדיף לנו כי תשמר החלוקה המוצעת על-ידינו.

2 / ..

לפיכך, יהיו ברובע ג' צפון	26	יח"ד
ברובע ד' דרום	65	יח"ד
ס ה " כ	91	יח"ד
בהמשך הציר המרכזי ניתן לבנות עוד	9	יח"ד קוטג'ים
	100	יח"ד

הפילוג לפי סוגי הבניינים יהיו :

54 יח"ד בבתים חד-קומתיים;

37 או 46 יח"ד בקוטג'ים.

אודה לך אם תפיץ הפרוגרמה בהתאם.

בכבוד רב,

ש. שקד

העתק:- מר י. זיידה, המינהל לבניה כפרית וישובים חדשים, משה"ש באר-שבע

מר י. צור, המינהל לבניה כפרית וישובים חדשים, משה"ש - הקריה, תל-אביב

מר ד. שטרן - פלנאר בע"מ, רח' ז'וטינסקי 45, רמת-גן

/פנ

ש.ש. אדריכלים בע"מ

שמואל שקד אדריכל/מתכנן ערים

רחוב מצדה 8
תל אביב
טלפון 231223

לכבוד

ה"ה: י. צור רפי לשם

המינהל לבניה כפרית וישובים חדשים
משרד הבינוי והשיכון,
רח' ג' 13 - הקריה,
תל - אביב

מספרנו	תאריך
75/11/175	29 בינואר 1978
	כ"א בשבט תשל"ח

א.נ.,

הנדון:- איזור ד' בימית - הצעה להרכב גדלי דירות.
סמוכין: מכתבנו לרפי לשם מיום 13.1.78

בהמשך למכתבנו הנ"ל יש לעדכן הפרוגרמה.

שטח ד' דרום הנכלל בפרוגרמת 1978 כולל, אחר התיקונים האחרונים :

1. 28 יח"ד חד-קומתיות;
2. 45 יח"ד דו-קומתיות;

הפילוג המוצע הוא :

א. חד-קומתי -
14 דירות בנות 3 חדרים ו-14 דירות בנות 4 חדרים.
בכל מקרה רצוי לנו מבחינה תכנונית, שלפחות 11 דירות תהיינה בנות 3 חדרים.

ב. דו-קומתי - הפילוג הרצוי לנו :

10 יחידות בנות 3 חדרים ט-75;

26 יחידות בנות 4 חדרים ט-85;

9 יחידות בנות 5 חדרים ט-105;

ניתן לשנות את היחס בין הדירות ט-75 ו-ט85 על-ידי הגדלת מספר הדירות הקטנות, אולם רצוי לשמור על מינימום 10 דירות מסוג זה.

בשטח ד' צפון ניתן לבנות לאחר התיקונים האחרונים שהוכנסו בתכנית :

61 יחידות דיור בבתים חד-קומתיים, מהם 17 חייבים להיות בני 3 חדרים;

182 יחידות דיור בבתים דו-קומתיים, לפי החלוקה המוצעת בזה :

54 יחידות דיור בנות 3 חדרים - ט-75;

82 יחידות דיור בנות 4 חדרים - ט-85;

46 יחידות דיור בנות 5 חדרים - ט-105;

כמו כן, נכללים בשטח ד' 2 גני-ילדים בני 2 כתות כל אחד, ושני מעונות יום בני 3 כתות כל אחד.

עם סמך נתונים אלה ניתן לעבד תפרוגרמת ליתרת השטח.

בכבוד רב,

ש. שקד

העתק:- מר שמואל תורוביץ, המינהל לבנית כפרית וישובים חדשים, משרד הבינוי והשיכון, רח' ג' 13 - הקריה, תל-אביב

מר י. זיידה, המינהל לבנית כפרית וישובים חדשים, משרד הבינוי והשיכון, באר-שבע

מר ד. שטרן - פלנאר בע"מ, רח' ז'בוטינסקי 45, רמת-גן

/פנ

מדינת ישראל

משרד הבינוי והשיכון
המנהל לבניה כפרית וישובים חדשים

מחוז הנגב
באר-שבע

תאריך: 21 בפברואר 1978

מספר:

אל: מר ש. אבני, מנכ"ל משרד
הבינוי והשיכון.

הנדון: הערכה תקציבית להשלמת בינוי
רובע א' (1.0 ק"מ א 1.0 ק"מ).

לוסה בזאת מועבר אליך תיק הערכה תקציבית להשלמת הבינוי ברובע א', והמסתכם בסך של 380,000,000 ל"י.

ב ב ר כ ה ,

ש. רודניק
מ"מ מהנדס מחוז הנגב

העתקים:
מר י. מרגלית, ראש המנהל לבניה כפרית
מר א. שפרן, סגן ראש המנהל ומנהל האגף למכנון ובצוע
מר ר. לשם, ממונה על עליות חדשות
מר י. צור, כלכלן בכיר
מר ג. אביבי, גזבר המנהל
מר י. זייזת, מהנדס אזור הערבה וסיני
מר ז. עופר, ראש צוות הקטה ימית.

מדף 1045

[illegible]
[illegible]

[illegible]
[illegible]

[illegible]

MR: DR [illegible], [illegible]
[illegible]

[illegible]: [illegible]
[illegible] (0.1 [illegible] x 0.1 [illegible]).

[illegible] [illegible] [illegible] [illegible] [illegible]
[illegible], [illegible] [illegible] [illegible] 800,000,000 [illegible].

[illegible]

[illegible]
[illegible]

[illegible]:
DR [illegible], [illegible]
DR [illegible], [illegible]
DR [illegible], [illegible]
DR [illegible], [illegible]
DR [illegible], [illegible]
DR [illegible], [illegible]
DR [illegible], [illegible]

ד ף ר כ ו ז

הערכה תקציבית להשלמת פעולות בינוי רובע א'
(1.0 קיים + 1.0 קיים) בימית

א. סכומים הדרושים להשלמת עבודות במסגרת תקציב 77 (אינו כולל הגדלות לחוזים קיימים וכן אינו כולל התיקרויות להם)	העברת מדף מס. 1	40,000,000 ל"י
ב. הערכה תקציבית להשלמת בנוי לפי פרוגרמה לשנת תקציב 78	העברת מדף מס. 3	110,000,000
ג. הערכה תקציבית להשלמת בינוי כל רובע א'	העברת מדף מס. 5	230,000,000
סה"כ הערכה תקציבית להשלמת בנוי רובע א'		380,000,000 ל"י
ד. הערכה להשלמת בנוי שכונה ג' (בנית עצמית במקרה ויוחלט שהבנוי יעשה על ידי משרד השכון)	העברת מדף מס. 6	40,000,000 ל"י

הערכה זו מבוססת על הנחה של התיקרות כדי 30% במשך שנת תקציב 1978.

הערכה תקציבית להשלמת בנית רובע א'

הערכה זו מבוססת על מחירי חוזים קיימים. לפרוט ראה נספח.

		אומדן בל"י	סה"כ בל"י
א.	**השלמת עבודות לשנת תקציבית 77**		
	תאור העבודה		
1.	**מערכות ותאורה** (בעריכת חוזה)		
	א. שכונה ג' ושכונה ד' דרום	7,000,000	
	ב. אזור תעשיה שטח אכסון	3,000,000	
	ג. שכונה ד' קטע צפוני	7,000,000	
	ד. השלמת אזור תעשיה	2,000,000	
2.	**פתוח וגנון**		
	א. פתוח שכונה ב' קטע דרומי (במכרז)	4,500,000	
	ב. גנון והשקיה לשכונה ב' קטע צפוני הפארק, וגנה ביתך (במכרז)	2,300,000	
	ג. גנון שכונה ב' קטע דרומי	1,200,000	
3.	**עבודות עפר וכביסים** (בעריכת חוזים)		
	א. עבודות עפר הכוללות:		
	ישורי שטח למרכזית דואר 350,000		
	" " להשלמת א.תעשיה 350,000		
	" " לקמפינג 150,000		
	" " לאזור מלונות 1,150,000		
	סה"כ	2,000,000	
	ב. **כביסים**		
	1. כביס 5 השלמה	2,000,000	
	2. חניונים השלמה	2,000,000	
	סה"כ עבודות לתקציב 77	33,000,000	
4.	א. ע"ח תכנון פקוח ונהול כ-8%	2,500,000	
	ב. ע"ח התיקרויות כ- 15%	4,500,000	
		7,000,000	
	סה"כ לעבודות לתקציב 77		40,000,000

[illegible]

[illegible] [illegible] [illegible] [illegible] [illegible] [illegible]

[illegible] [illegible] [illegible] [illegible] [illegible] [

ב. עבודות לשנת תקציב 78

תאור העבודה	אומדן בל"י	סה"כ בל"י
1. מבני מגורים		
א. 26 מ"ר חד קומתי בשכונת ג' לפי 250,000 ל"י למ"ר	6,500,000	
ב. 28 יחידות חד קומתי בשכונת ד' קטע דרומי במחיר כנ"ל	7,000,000	
ג. 45 יחידות קוטג'ים במחיר כנ"ל	11,500,000	
סה"כ		25,000,000
2. מבני צבור		
א. 2 גני ילדים בשכונת ג'	3,800,000	
ב. תחנות טרנספורמציה בשכונה ג'	200,000	
ג. אולם מופעים	12,500,000	
ד. משרדים 600 מ"ר	3,500,000	
ה. בית ספר יסודי	10,000,000	
סה"כ		30,000,000
3. פתוח וגנון		
א. פתוח שכונת ג'	4,800,000	
ב. פתוח שכונה ד' קטע דרומי	2,200,000	
ג. גנון שכונת ג'	1,500,000	
ד. גנון שכונה ד' קטע דרומי	1,000,000	
ה. פתוח חלק משביל מרכזי	3,500,000	
ו. מגדל מים	2,000,000	
ז. חברת חשמל לשכונות ג' וד' דרום	5,000,000	
סה"כ		20,000,000
4. עבודות עפר וכביש		
א. אזור תעשיה	1,500,000	
ב. כביש 10 (אזור נופש)	1,500,000	
ג. מסלול נוסף בכביש גישה לים	2,000,000	
ד. בנת ביתן "ב"	1,000,000	
סה"כ		6,000,000

3/....

[illegible] FUND INVESTMENT

[illegible]	[illegible]	[illegible]
1. [illegible]		
a. [illegible]	[illegible]	
b. [illegible]	[illegible]	
c. [illegible]	[illegible]	
[illegible]	[illegible]	
2. [illegible]		
a. [illegible]	[illegible]	
b. [illegible]	[illegible]	
c. [illegible]	[illegible]	
d. [illegible]	[illegible]	
e. [illegible]	[illegible]	
[illegible]	[illegible]	
3. [illegible]		
a. [illegible]	[illegible]	
b. [illegible]	[illegible]	
c. [illegible]	[illegible]	
d. [illegible]	[illegible]	
e. [illegible]	[illegible]	
f. [illegible]	[illegible]	
g. [illegible]	[illegible]	
[illegible]	[illegible]	
4. [illegible]		
a. [illegible]	[illegible]	
b. [illegible]	[illegible]	
c. [illegible]	[illegible]	
d. [illegible]	[illegible]	
e. [illegible]	[illegible]	
f. [illegible]	[illegible]	
g. [illegible]	[illegible]	
[illegible]	[illegible]	
5. [illegible]		
a. [illegible]	[illegible]	
b. [illegible]	[illegible]	
c. [illegible]	[illegible]	
d. [illegible]	[illegible]	
[illegible]	[illegible]	

תאור העבודה	אומדן בל"י	סה"כ בל"י
5. רכוז עבודות לשנת תקציב 78		
1. מבני מגורים	25,000,000	
2. מבני צבור	30,000,000	
3. פתוח וגנון	20,000,000	
4. עבודות עפר וכבישים	6,000,000	
סה"כ	81,000,000	
5. והוסף כ-8% ע"ח תכנון, פקוח ונהול	6,500,000	
6. והוסף כ-20% ע"ח התיקרויות	17,500,000	
7. חברת השמל וב.נ.מ. כ-5%	5,000,000	
סה"כ עבודות לשנת תקציב 78		110,000,000
סה"כ כללי כולל כסוי תקציבי להשלמת העבודות מ-77.		150,000,000

[illegible]	[illegible]	[illegible]
2. [illegible]		
1. [illegible]	000,000.00	
2. [illegible]	000,000.00	
3. [illegible]	000,000.00	
4. [illegible]	000,000.00	
[illegible]	000,000.00	
5. [illegible]	000,000.00	
6. [illegible]	000,000.00	
7. [illegible]	000,000.00	
[illegible]		000,000.00
[illegible]		000,000.00
[illegible]		

ג. השלמת עבודות שאינן מופיעות
בפרוגרמות תקציבים 77 ו-78

תאור העבודה	אומדן בל"י	סה"כ בל"י
1. בינוי מגורים - השלמת שכונה ד'		
א. 184 יחידות קוטג'ים בעלות 250,000 ל"י ליחידה	46,000,000	
ב. 61 יחידות חד קומתי בעלות כנ"ל	15,000,000	
ג. 56 יחידות דיור מרכז היוצר בעלות 350,000 ל"י ליחידה	19,000,000	
סה"כ למבני מגורים	80,000,000	
2. השלמת מבני צבור		
א. 2 גני ילדים ומעונות בשכונה ד'	5,500,000	
ב. 3 תחנות טרנספורמציה	1,000,000	
ג. השלמת מבני בדור וחנויות בשביל מרכזי	8,500,000	
ד. משרדים 2000 מ"ר	10,000,000	
ה. בית ספר תיכון	35,000,000	
ו. ע"ח מבנים נוספים כגון: מקלטים נוספים ושונות	5,000,000	
סה"כ למבני צבור בשביל מרכזי	65,000,000	
3. עבודות פתוח וגנון ומערכות		
א. תברת חשמל	5,000,000	
ב. פתוח שכונה ד' קטע צפוני	7,000,000	
ג. כנ"ל לאזור בנה ביתך "ב"	2,000,000	
ד. פתוח שביל מרכזי (השלמה)	3,000,000	
ה. גנון שכונה ד' קטע צפוני	2,000,000	
ו. כנ"ל בנה ביתך "ב"	500,000	
ז. השלמת גנון ונטיעות סביב הרובע	2,500,000	
ח. עבודות פתוח שונות לאזור הקיט וכו'	2,500,000	
ט. מערכות בנה ביתך "ם"	1,500,000	
י. מערכות לאזורי הנופש והמלונות	1,500,000	
יא. השלמת טלויזיה	2,500,000	
סה"כ	30,000,000	

[illegible]. [illegible]
[illegible]

[illegible]	[illegible]	[illegible]
I. [illegible] - [illegible]		
a. [illegible]	[illegible]	
c. [illegible]	[illegible]	
d. [illegible]	[illegible]	
[illegible]	[illegible]	
II. [illegible]		
a. [illegible]	[illegible]	
b. [illegible]	[illegible]	
d. [illegible]	[illegible]	
f. [illegible]	[illegible]	
g. [illegible]	[illegible]	
i. [illegible]	[illegible]	
[illegible]	[illegible]	
III. [illegible]		
a. [illegible]	[illegible]	
b. [illegible]	[illegible]	
c. [illegible]	[illegible]	
d. [illegible]	[illegible]	
e. [illegible]	[illegible]	
f. [illegible]	[illegible]	
g. [illegible]	[illegible]	
h. [illegible]	[illegible]	
i. [illegible]	[illegible]	
j. [illegible]	[illegible]	
k. [illegible]	[illegible]	
l. [illegible]	[illegible]	
m. [illegible]	[illegible]	
n. [illegible]	[illegible]	
o. [illegible]	[illegible]	
p. [illegible]	[illegible]	
q. [illegible]	[illegible]	
r. [illegible]	[illegible]	
s. [illegible]	[illegible]	
t. [illegible]	[illegible]	
u. [illegible]	[illegible]	
v. [illegible]	[illegible]	
w. [illegible]	[illegible]	
x. [illegible]	[illegible]	
[illegible]	[illegible]	

תאור העבודה	אומדן בל"י	סה"כ בל"י
סה"כ עבודות השלמה לרובע		
1. מבני מגורים ומרכז היצירה	80,000,000	
2. מבני צבור	65,000,000	
3. עבודות פתוח, גנון ומערכות	30,000,000	
סה"כ	175,000,000	
4. 8% ע"ח תכנון פקוח ונהול	11,000,000	
5. 25% ע"ח התיקרות ממוצעת	41,000,000	
6. ב.נ.מ.	3,000,000	
סה"כ עלות משוערת לעבודה		230,000,000

6 /....

תאור העבודה	אומדן בל"י	סה"כ בל"י
הערכה תקציבית לשכונה ג' קטע דרומי המיועד לבניה עצמית לקבלנים, במקרה והבניה תמומן ע"י משרד השכון		
1. 61 יחידות דיור קוטג' בעלות 250,000 ל"י	15,250,000	
2. 25 יחידות דיור קוטג'ים בעלות הנ"ל	6,250,000	
3. 30 יחידות דיור בבתים שלוש קומות בעלות 210,000 ליחידה	6,300,000	
סה"כ	27,800,000	
4. והוסף 8% תכנון מקוח וניהול	2,200,000	
5. הוסף 25% ע"ח התיקרויות	7,000,000	
ס ה " כ		37,000,000
והוסף ע"ח שונות		3,000,000
סה"כ עלות כוללת להשלמת בינוי שכונה ג'		40,000,000

[illegible]	[illegible]	[illegible]
[illegible]		
1. [illegible]	[illegible]	
2. [illegible]	[illegible]	
3. [illegible]	[illegible]	
[illegible]	[illegible]	
4. [illegible]	[illegible]	
5. [illegible]	[illegible]	
[illegible]		[illegible]
[illegible]		[illegible]
[illegible]		[illegible]

נספח להערכה תקציבית לבינוי רובע אי בימית

הערכת עלות המבנים מבוססת על הנתונים דלהלן:

קוטגיים (מבנים 2 קומות) - מחיר ממוצע לדירה מבוסס על חוזה הקמת 140 יחידות - הקבלן: פולל בונה - הנו: 205,000 ל"י, ובתוספת 25% התיקרות התחלתית	250,000 ל"י
מבנה חד קומתי - מחיר ממוצע לדירה מבוסס על חוזה הקמת 62 יחידות - הקבלן: אשטרום - הנו: 185,000 ל"י ובתוספת 30% - 35% התיקרות התחלתית מחיר זהה של	250,000
מחיר דירה בבנה 3 קומות מבוסס על חוזה 96 יחידות 175,000 ל"י ובתוספת של כ-20% התיקרות התחלתית	210,000

- - - - - -

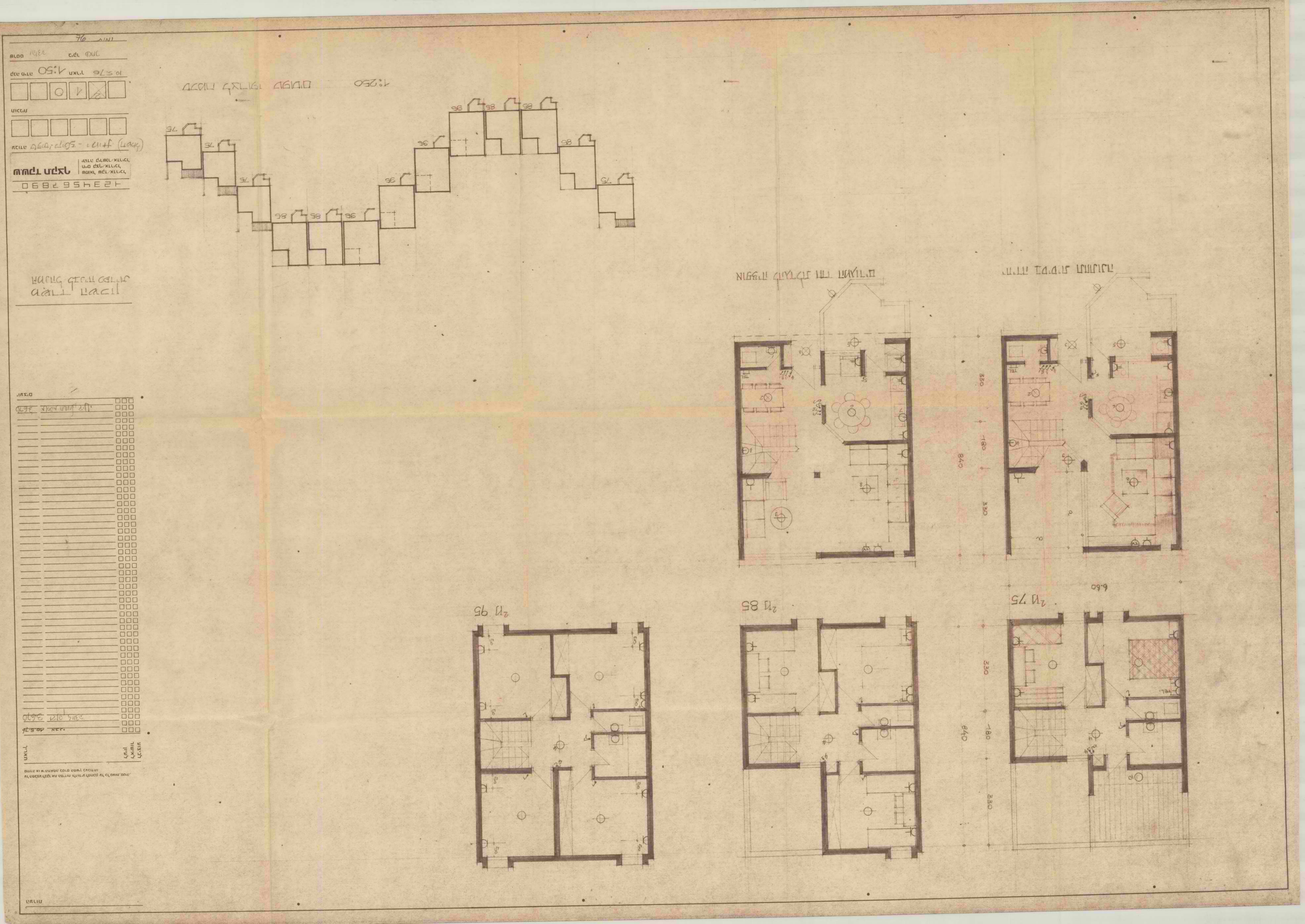
2Ц 75
2Ц 85
2Ц 95
840
180
330
6.60

ᑕᒪᑦᑐᖅᑕᐅᓂᖅ ᓴᓇᓂᓗᒍᖅᑕᐅᓂᖅ

ᓄᓇᕗᑦ ᑕᒪᑦᑐᖅᑕᐅᓂᖅ

ᓄᓇᕗᑦ ᑕᒪᑦᑐᖅᑕᐅᓂᖅ

ᓄᓇᕗᑦ ᑕᒪᑦᑐᖅᑕᐅᓂᖅ

ᓄᓇᕗᑦ ᑕᒪᑦᑐᖅᑕᐅᓂᖅ

ᓄᓇᕗᑦ ᑕᒪᑦᑐᖅᑕᐅᓂᖅ

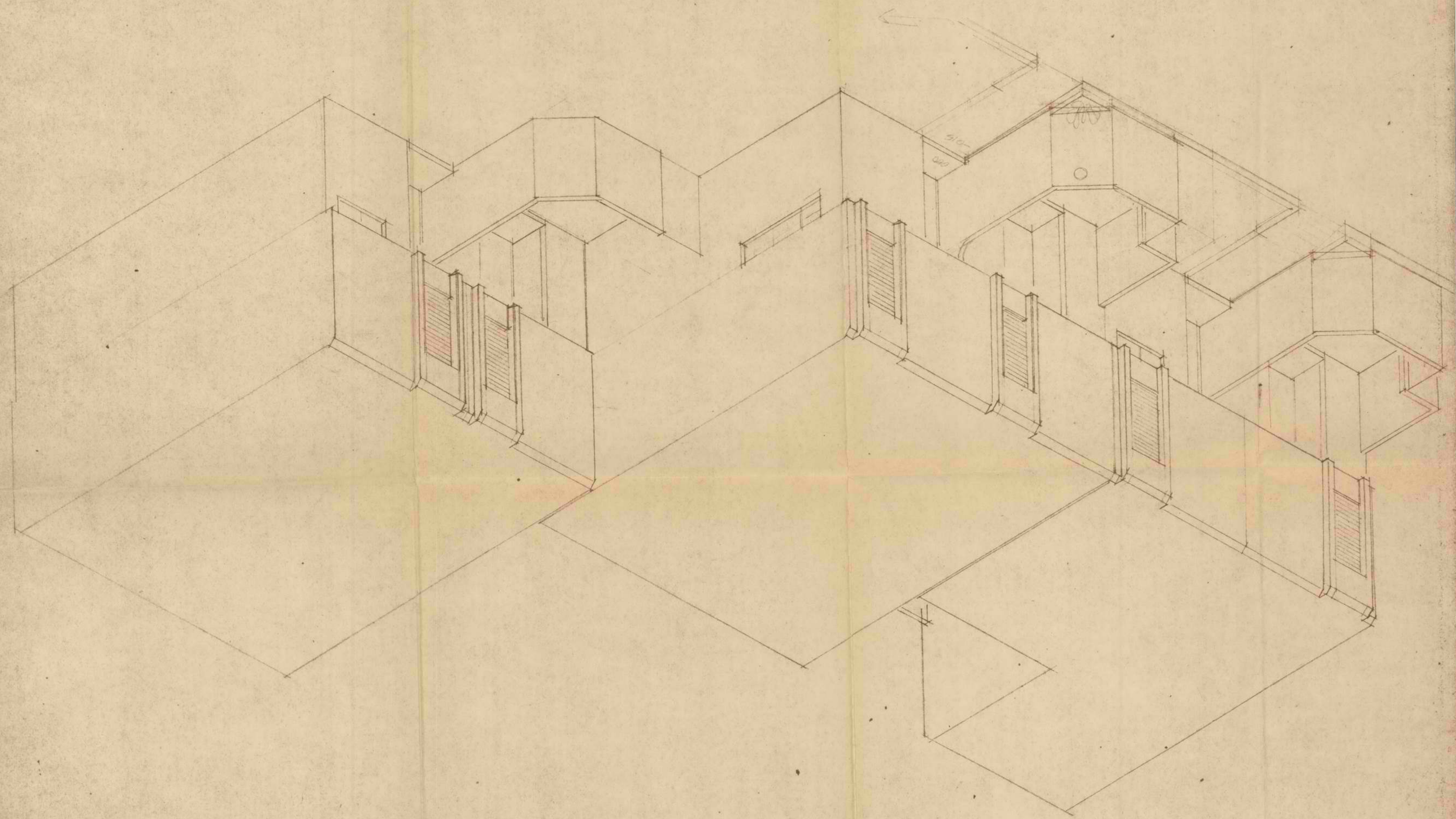

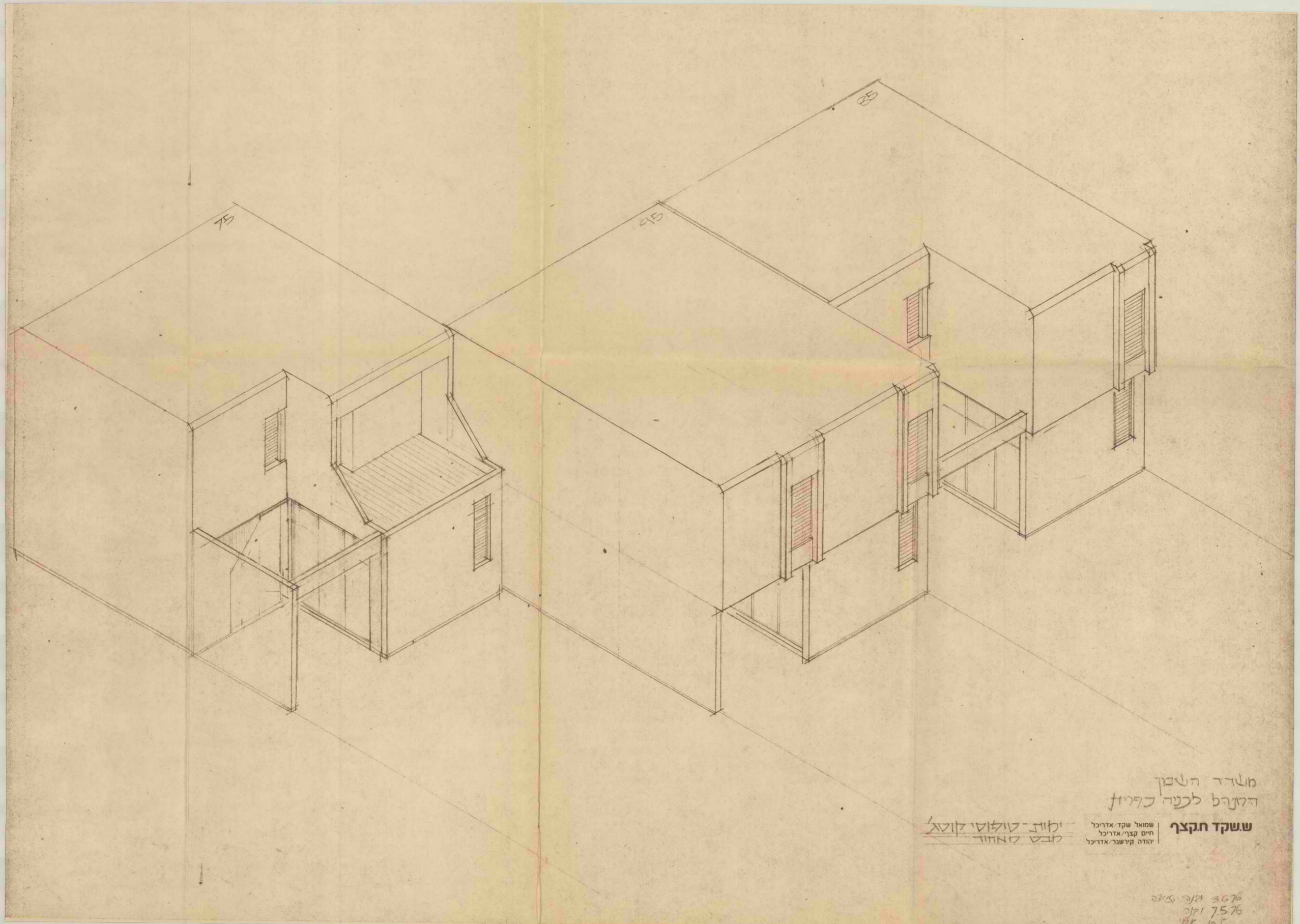

משרד השיכון
המנהל לבנייה כפרית

ש.שקד ח.קצף

שמואל שקד/אדריכל
חיים קצף/אדריכל
יהודה קירשנר/אדריכל

יעוץ - קונסטרוקציה
מבט מאחור

מבנה ציבור 3.6.76
מגורים 7.5.76
אקן 10.5

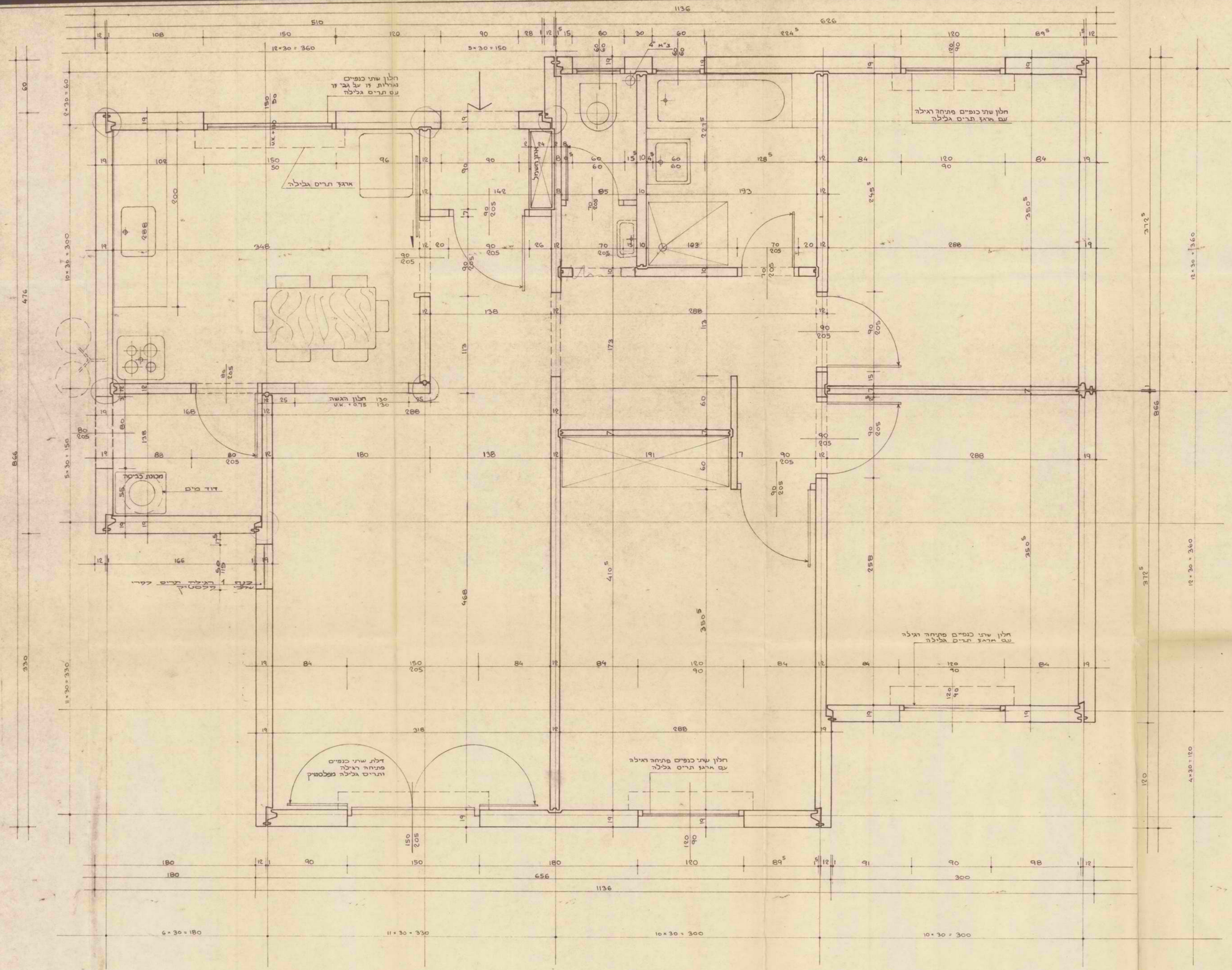

בית חד קומתי 858

ימית - 85.77 מ"ר

1 : 20

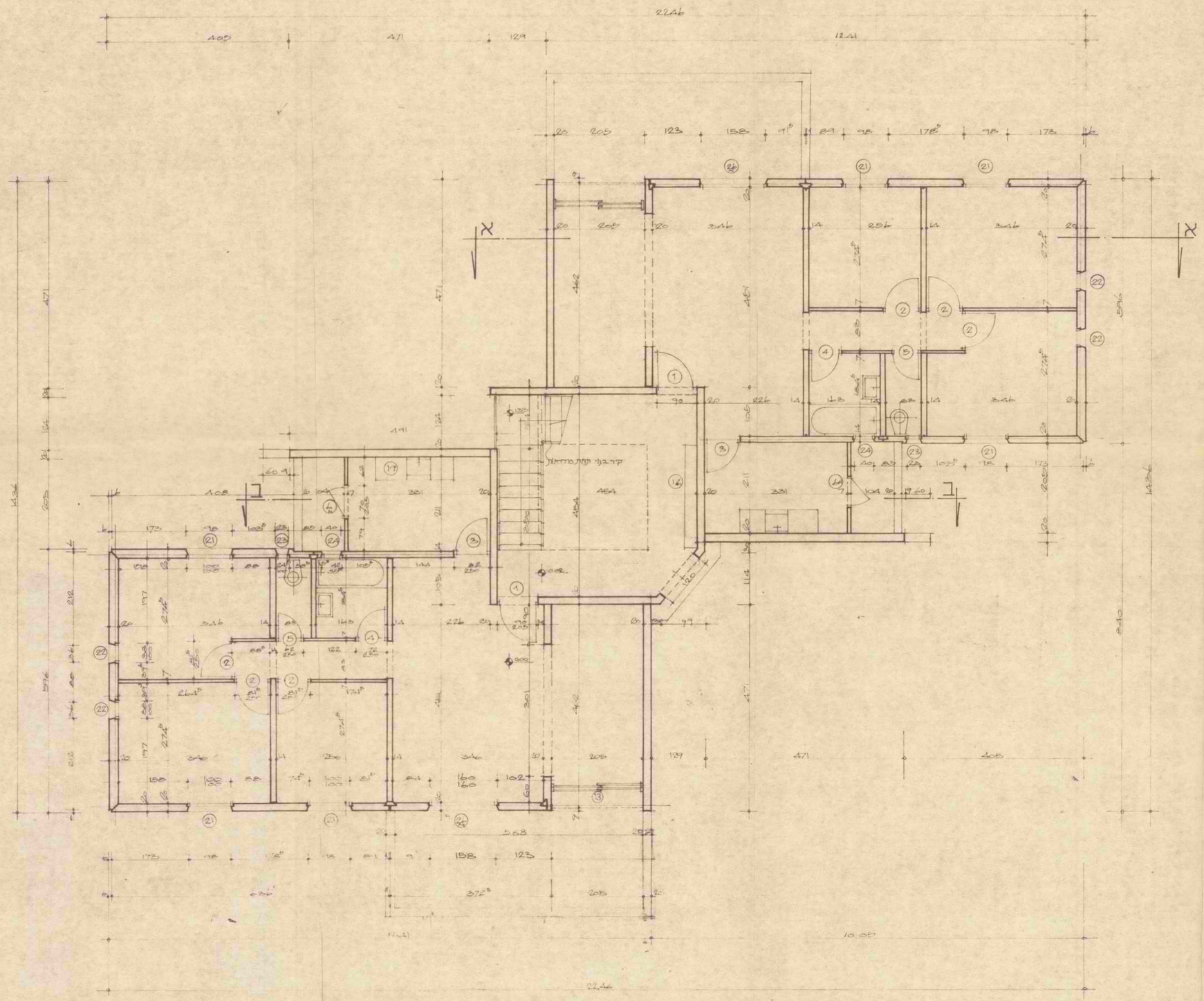

אשטרום

חברה להנדסה ב ע"מ

תכנית קומה א׳ ק.מ. 1:50

דאובר|אדריכלים | ביידון 12 תל אביב
טל 227717

31.3.76

01 | ימית | 16 א

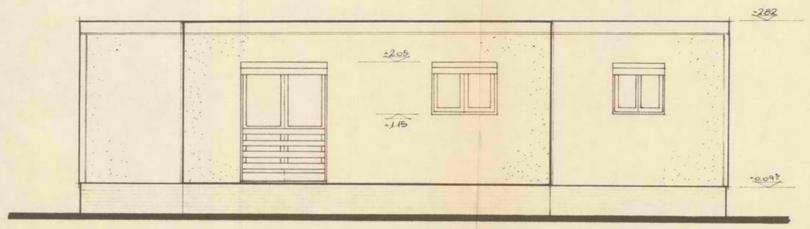

חזית אחורית 1:50

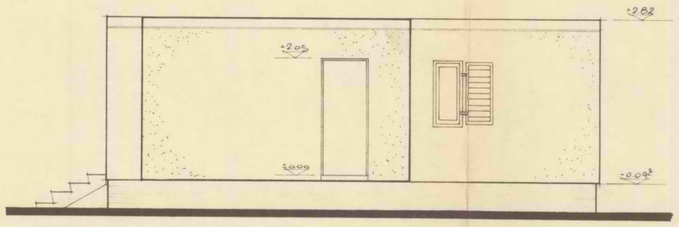

חזית צדדית 1:50

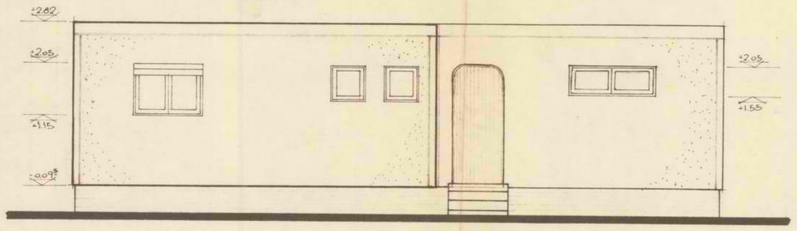

חזית קדמית 1:50

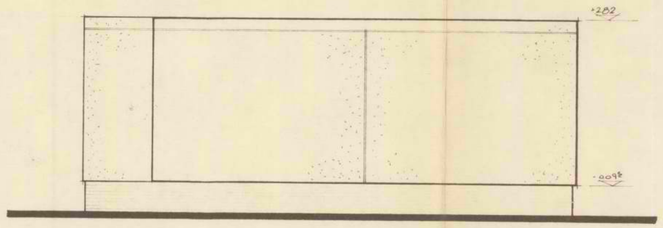

חזית צדדית 1:50

"אשטרום"

בית חד קומתי טיפוס 858 - חזיתות

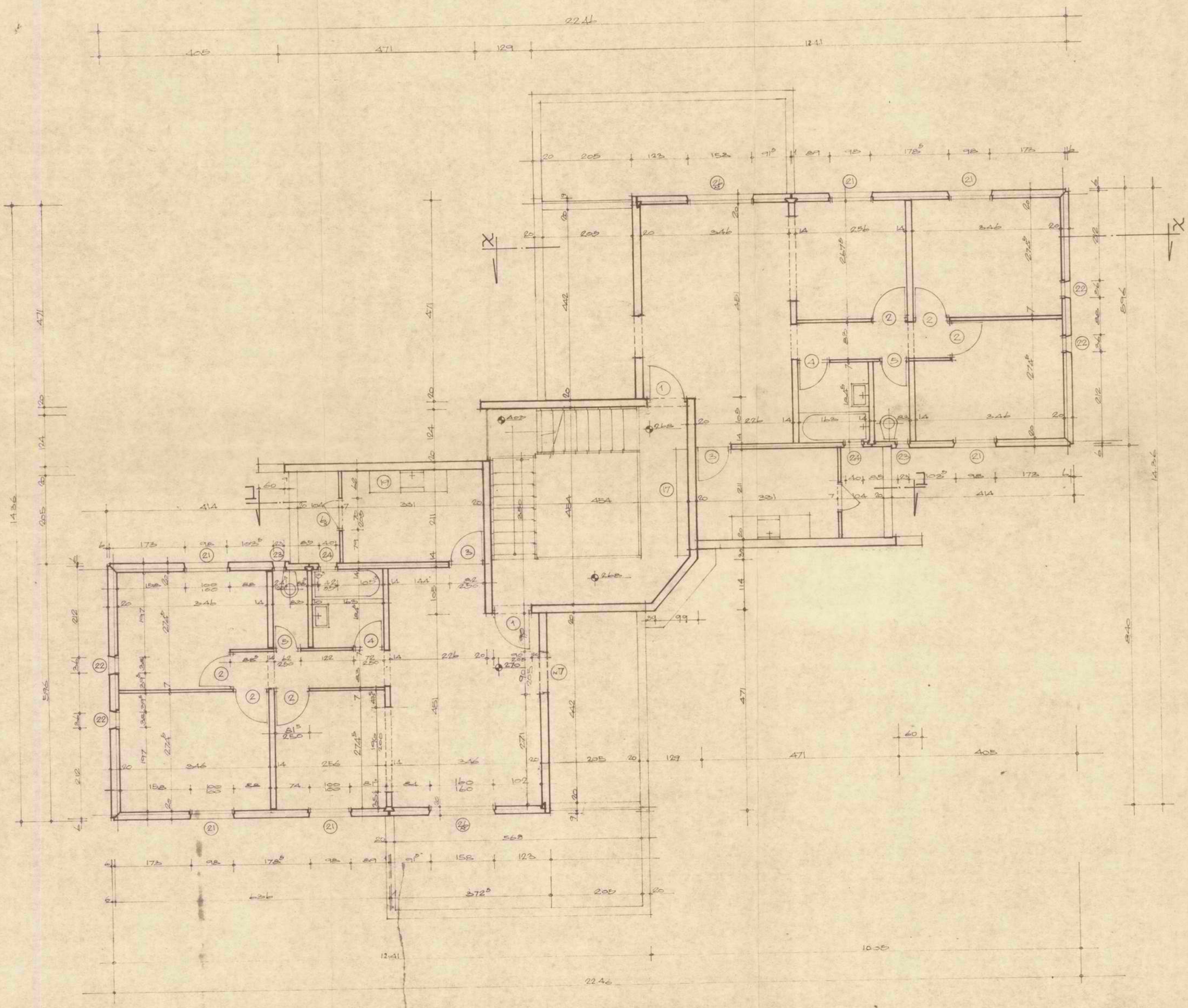

אשטרום

חברה להנדסה בע"מ

תכנית קומה ב׳ ק.מ. 1:50

דאובר | אדריכלים | ביירון 12 תא
טל 227717

31.3.76

02 | ימית | 16א

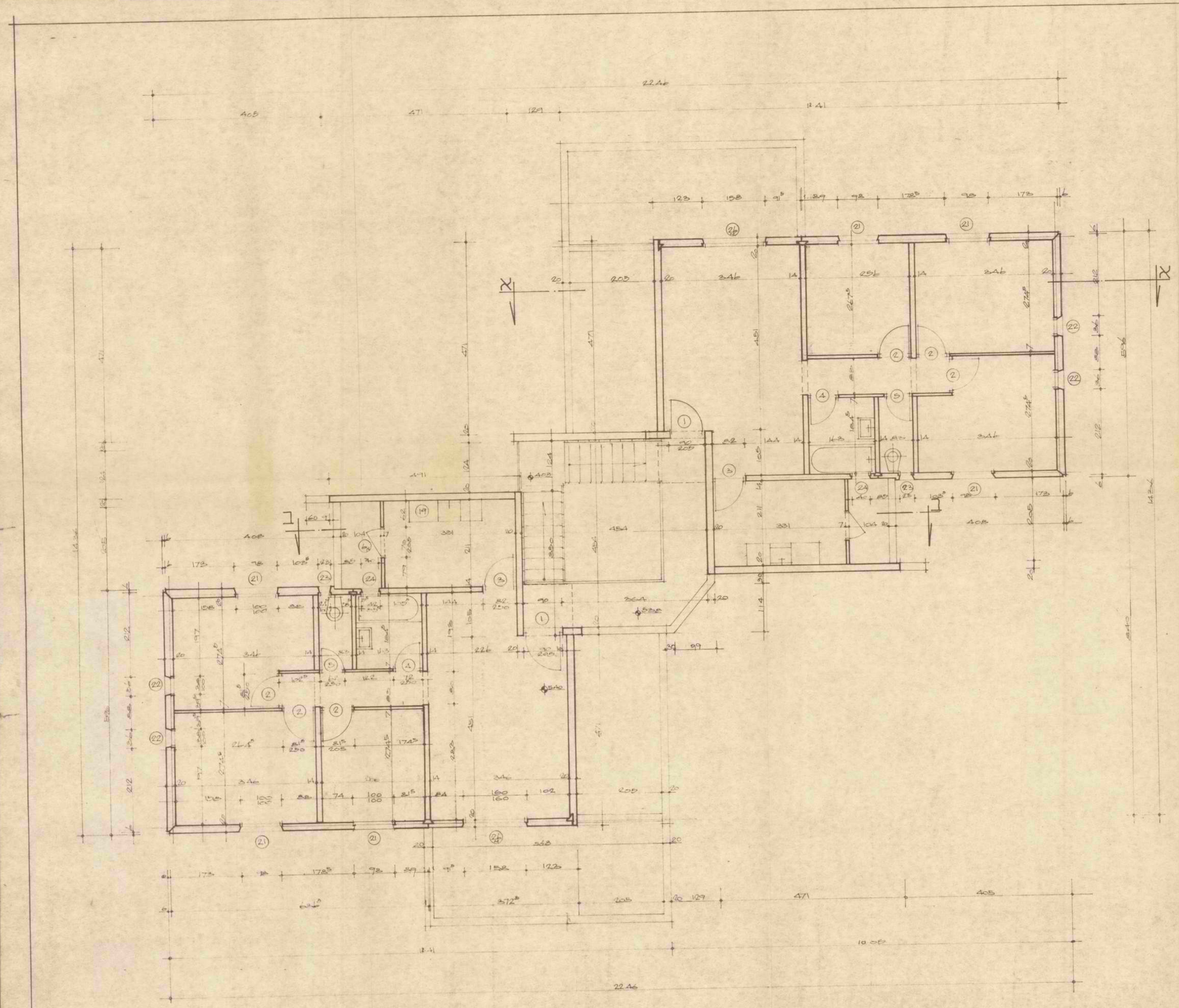

אשטרום

חברה להנדסה בע"מ

תכנית קומה ג' ק.מ. 1:50

דאובר | אדריכלים
ביירון 12 תא
טל 227717

31.3.76

03 | ימית | 16

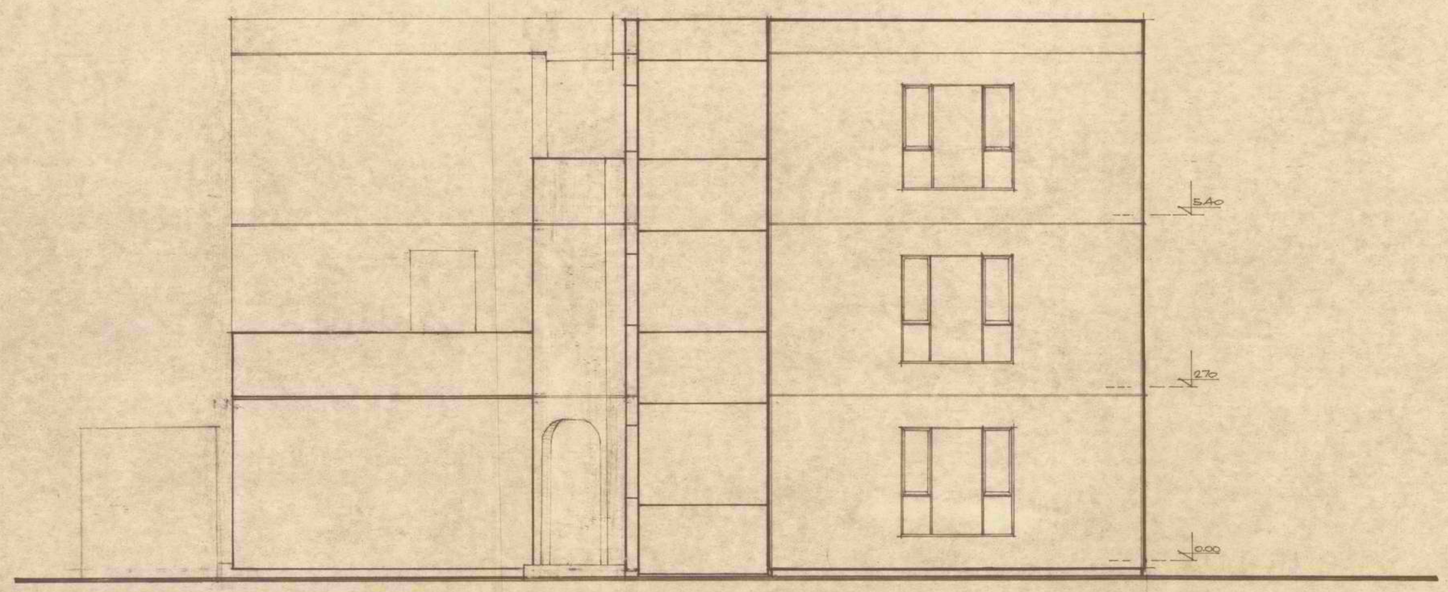

חזית צדדית

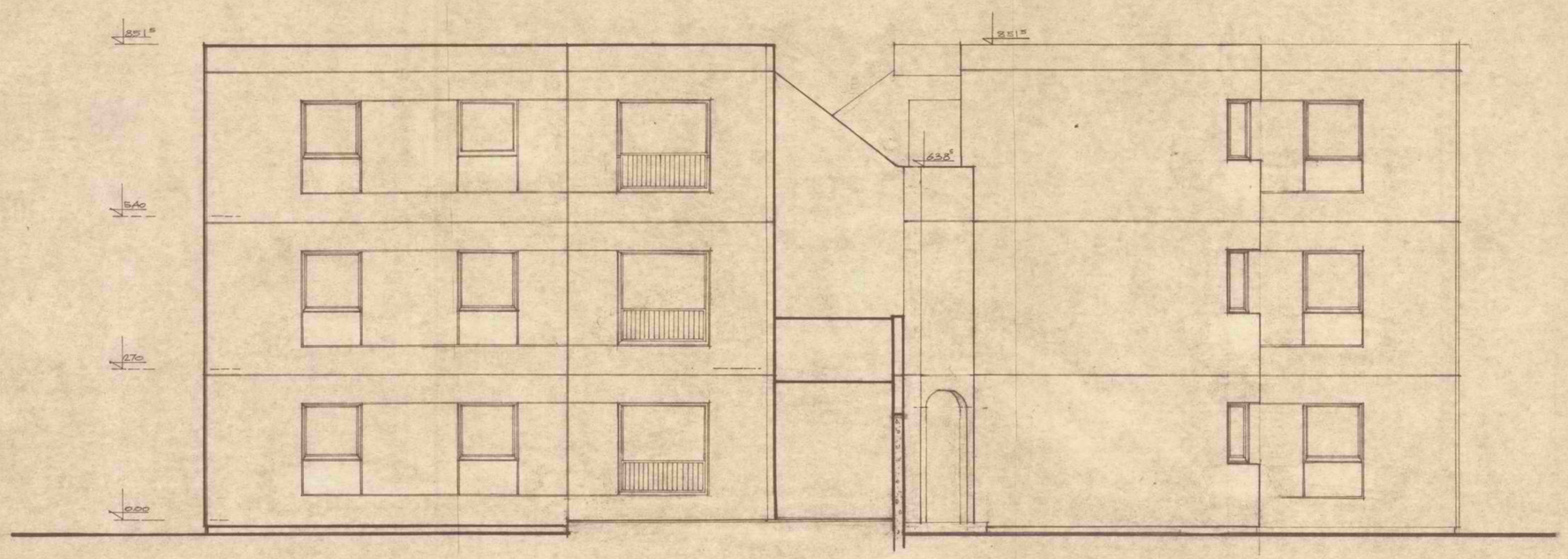

חזית ראשית

אשטרום

חברה להנדסה בע"מ

חזית ראשית
חזית צדדית

ק.מ. 1:50

דאובר	אדריכלים	ביירון 12 ת"א טל 227717

11	ימית	16א

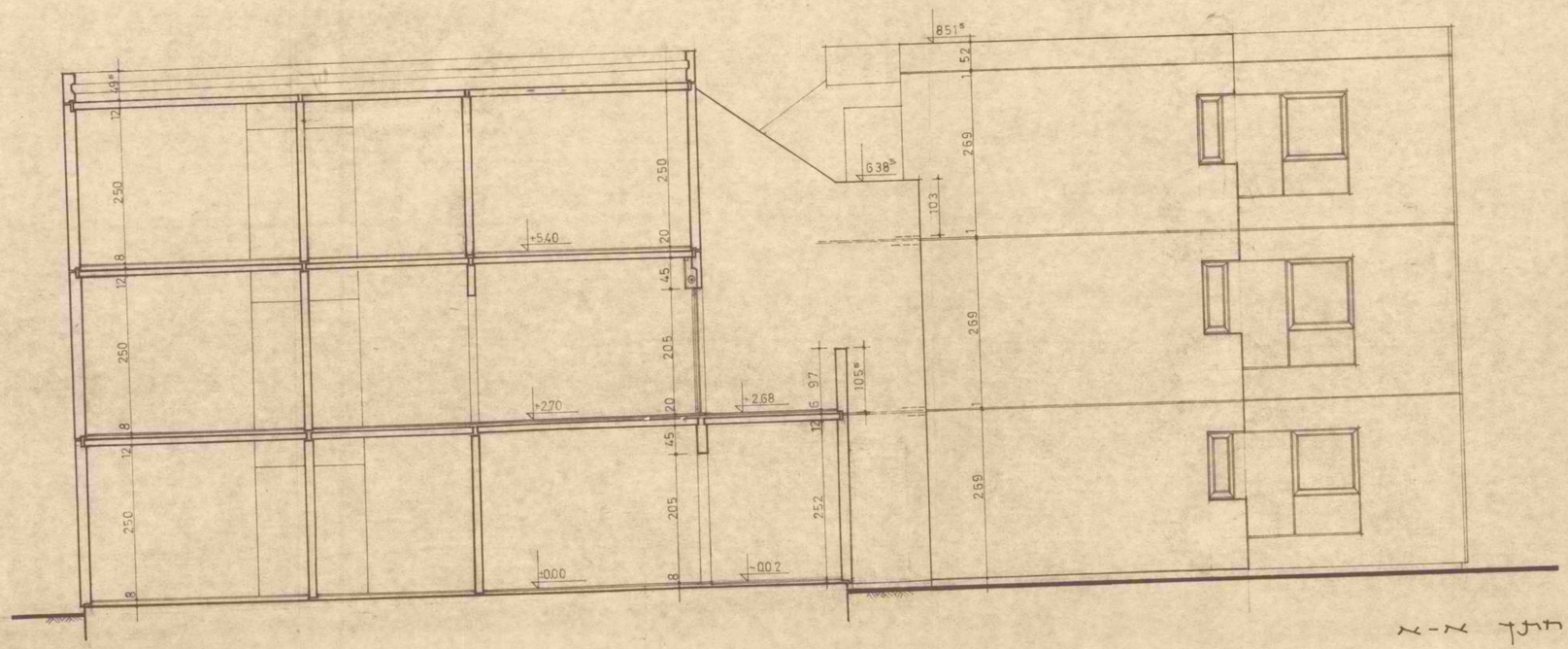

חתך א-א

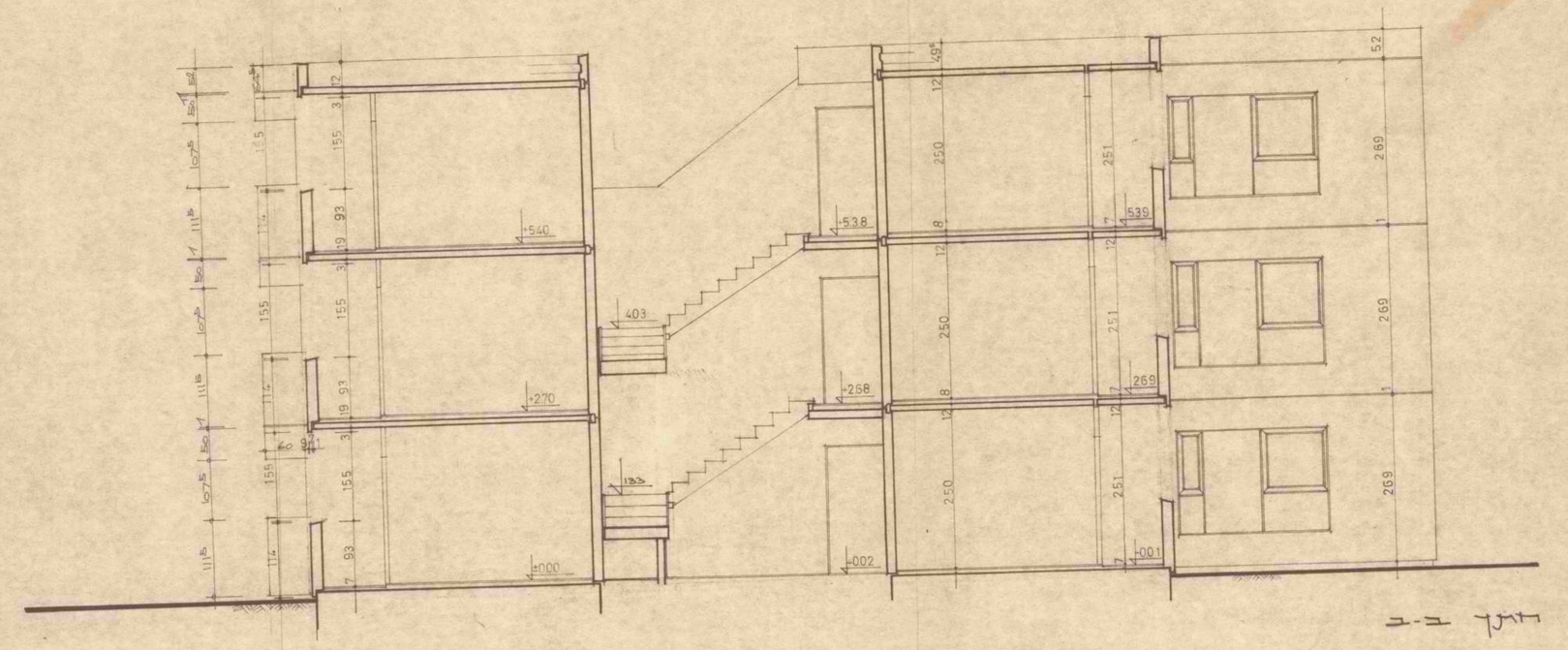

חתך ב-ב

אשטרום

חברה להנדסה בע"מ

חתך א-א
חתך ב-ב

ק.מ. 1:50

דאובר | אדריכלים | ביירון 12 ת"א
טל 227717

16 | ימית | 13

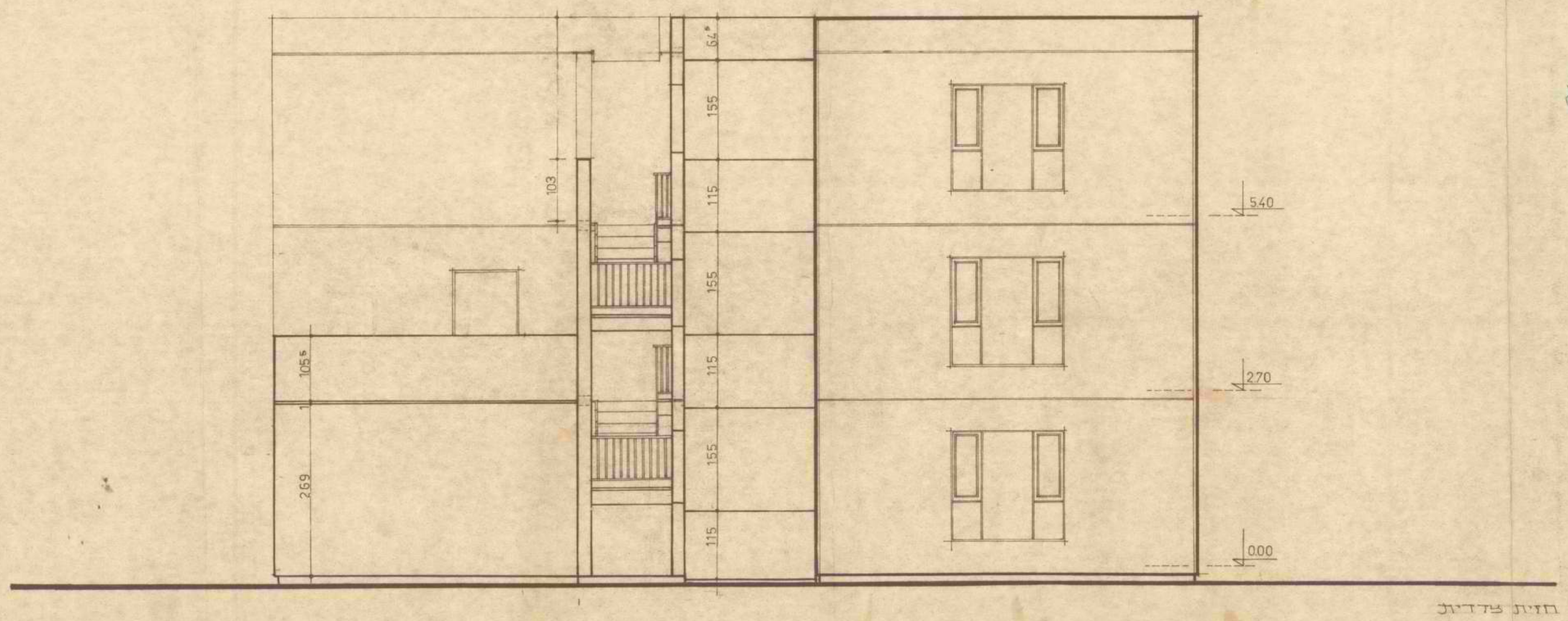

חזית צדדית

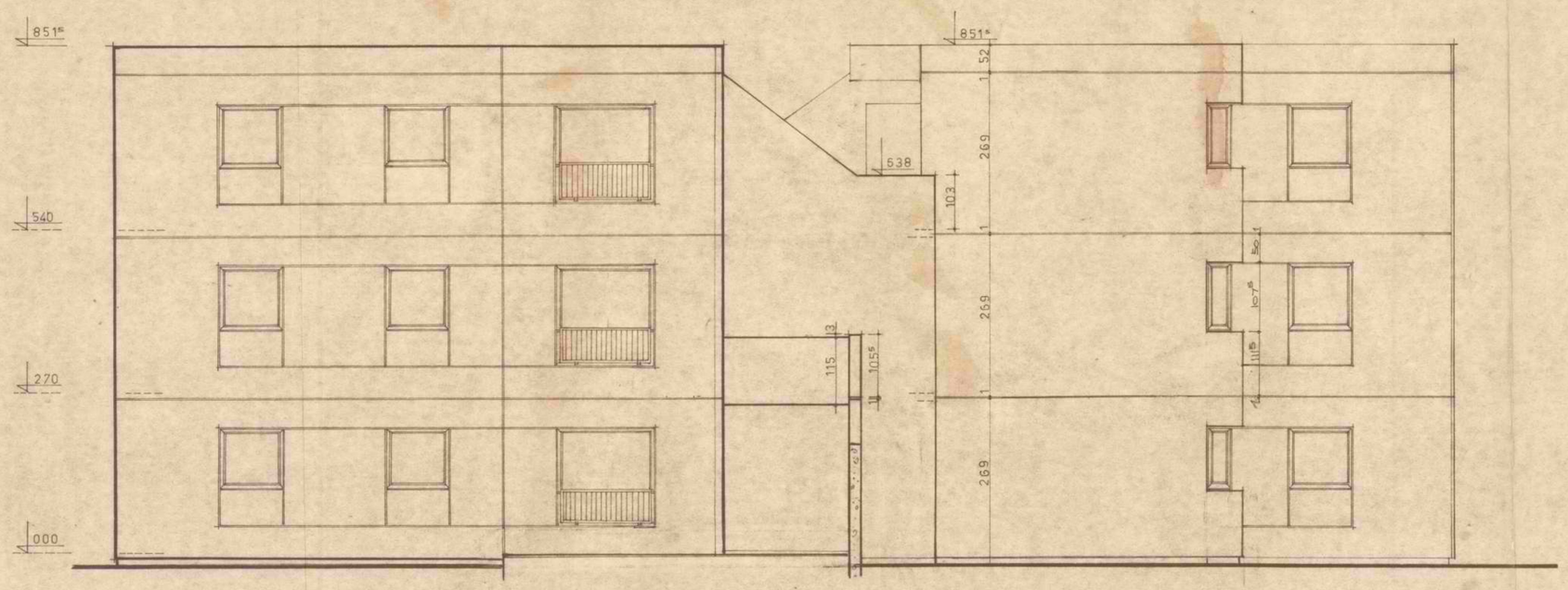

חזית אחורית

אשטרום

חברה להנדסה בע"מ

חזית אחורית
חזית צדדית

ק.מ. 1:50

דאובר | אדריכלים | ביירון 12 ת"א
טל 227712

1.4.76

12 | ימית | 16 א