

8

מדינת ישראל

משרדו הממשלה

מס' תיק 7036/1 ג

משרד גבתי וליכון

התייבות

2/1975 - 8/1974

מס' תיק מקורי

מחלקה לעניני

7036/1



שם תיק: לשכת שר-התיישבות
מזהה פיוז
מזהה פריט: 0003171
כתובות: 2-107-10-9-107-10

תאריך הדפסה: 01/12/2016

מס' תיק

१११

१११

מדינת ישראל

משרד השיכון

המשרד הראשי

ירושלים

תאריך:

מספר:

סיור ביהודה - 5.3.1975

08.00 -	מפגש ביציאה מחלפיות (בתרשמיארה) - מבטוף הלינווי
08.10 -	בית ספר שדה "הר-גילה"
09.15 -	אצל מושל חברון
09.45 -	עיריית חברון (ג'עבדי)
10.30 -	קריית ארבע (אצל המחנהלים והמינחלת)
12.30 -	סיור בכפר עציון (בית מגורים-בית כנסת - בי"ס שדה - אתר הנצחה)
13.15 -	ארוחת צהריים במשק (הסבר על ידי מזכיר הקיבוץ)
14.00 -	סיור בראש צורים (דירת מגורים-חדר אוכל-הסבר על ידי מזכיר המשק)
14.30 -	אלון שבת - סיור ביישוב כולל המרכז
15.30 -	סיור ברכב באזור אפרת ועציון ג'
16.00 -	בדרך לחל-אביב - בבטיסטים גוט עציון - רובליה - גבעת חפורית

שלום - יאיר (קרייג-אילן)

SECRET

SECRET

SECRET

SECRET

SECRET

SECRET

SECRET

מדינת ישראל

משרד השיכון

המשרד הראשי

ירושלים

תאריך:

מספר:

סיור ביהודה - 5.3.1975

מבט ביציאה מהלמיונה (כפר-סאדה) - פנטיק הלינוי	- 08.00
בית ספר שדה "הר-בילה"	- 08.10
אצל מושל המדון	- 09.15
עירייה המדון (ב' ערבי)	- 09.45
קריה ארבע (אצל המתנחלים והמינהל)	- 10.30
סיור בכפר עציון (בית מגורים-בית כנסת - בי"ס שדה - אתר הנצחה)	- 12.30
ארוחה אחרונים במסע (הסבר על ידי מזכיר הקיבוץ)	- 13.15
סיור בראש צורים (דירה מגורים-הוד אוכל-הסבר על ידי מזכיר המסע)	- 14.00
אלון טובה - סיור ביישוב כולל המרכז	- 14.30
סיור ברכב באתר אמרת ועציון ג'	- 15.30
בדרך לחל-אביב - בכבישים גוס עציון - רובליה - גבעת המוריה	- 16.00

שלום - יסר (קיי-אס)

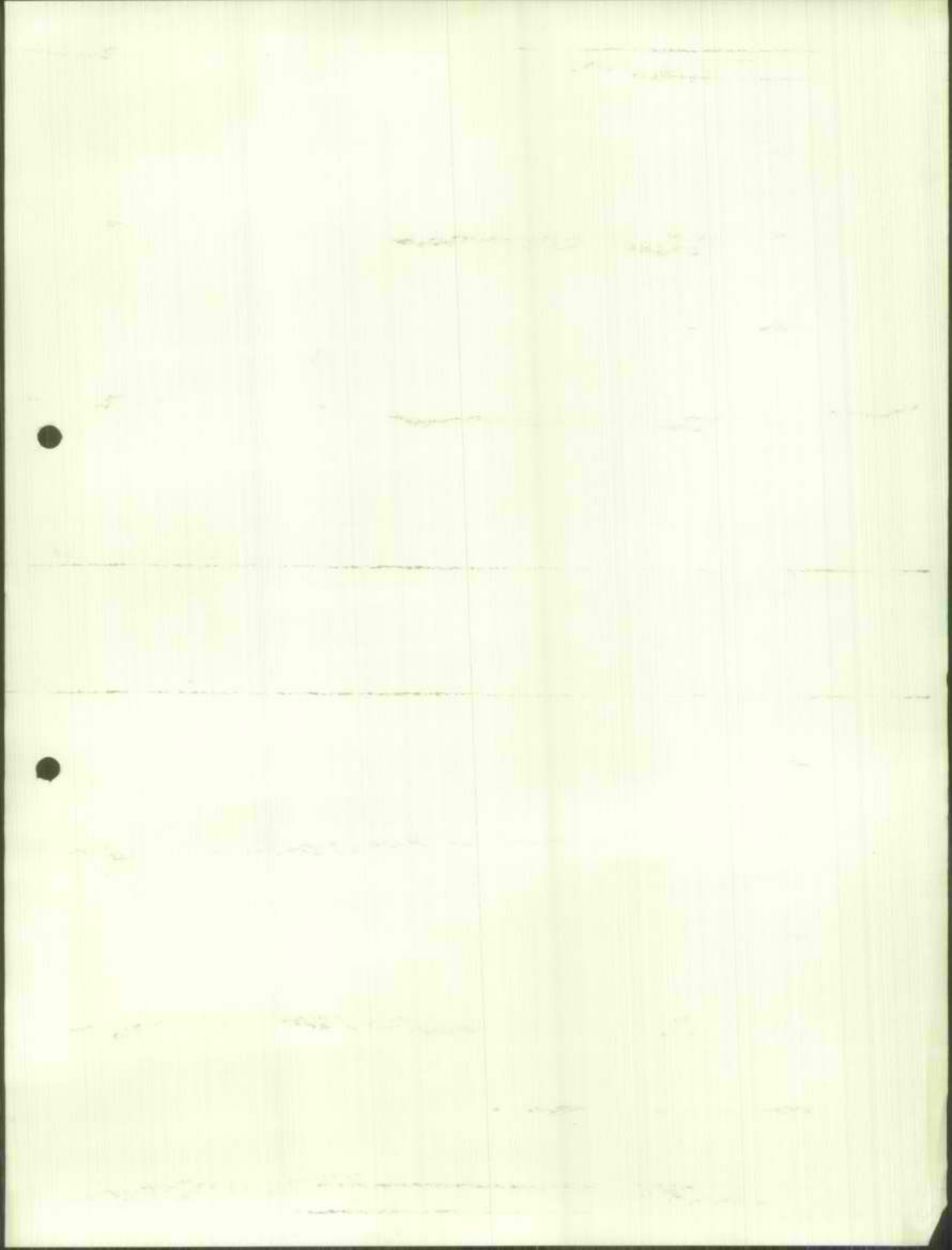

במקום טופס מברק

מאת : מפקד איו"ש / רל"ש

אל : מפקד נפת בי"ל. מפקד נפת חברון. פקוד מרכז / רל"ש. מטרת הסיכון לסכת ידובר
שר הסיכון .

דע : סגן. יועץ לעניני ערביים ק. אג"מ.

(2)271400

1498-681-34-1M

מ י י ד י ס מ ו ר

הנדון: ביקור שר הסיכון באזור

1. כיום רביעי 5.3.75 יתקיים סיור של שר הסיכון בנפת בי"ל וחברון.

2. להלן לוח זמנים :-

0800 מפגש בטרמפידה בתלפיות.
0810-0840 בי"ס טדה הר גילה.
0915-0945 פגישה אצל מפקד נפת חברון.
1030-0945 ביקור אצל ר"ע חברון בעיריית חברון.
1200-1030 פגישה עם מנהל קריה ארבע בקריה ארבע.
1400-1230 ביקור בכפר עציון וארוחת צהריים.
1500-1400 ביקור בראש צורים.
1530-1500 ביקור באלון שבות.
1600-1530 סיור בעציון ג'.

3. מפקד נפת חברון יחאם את הביקור אצל ר"ע חברון ויכרס מתורגמן לביקור (רצוי את
סרן בראל) ואת הביקור במנהלה קריה ארבע.

4. מפקד נפת בי"ל יחאם הביקור בבית הספר טדה ויצטרף לסיור בבית הספר גילה.

5. רל"ש האלוף יודא החיצות ג"פ מ.צ בשעה 0800 בטרמפידה בתלפיות והצטרפותו לאורך כל
הסיור.

אמנון פרנק, רס"ן
ראש לסכת המפקד

אפ/דז

במקום טופס מברק

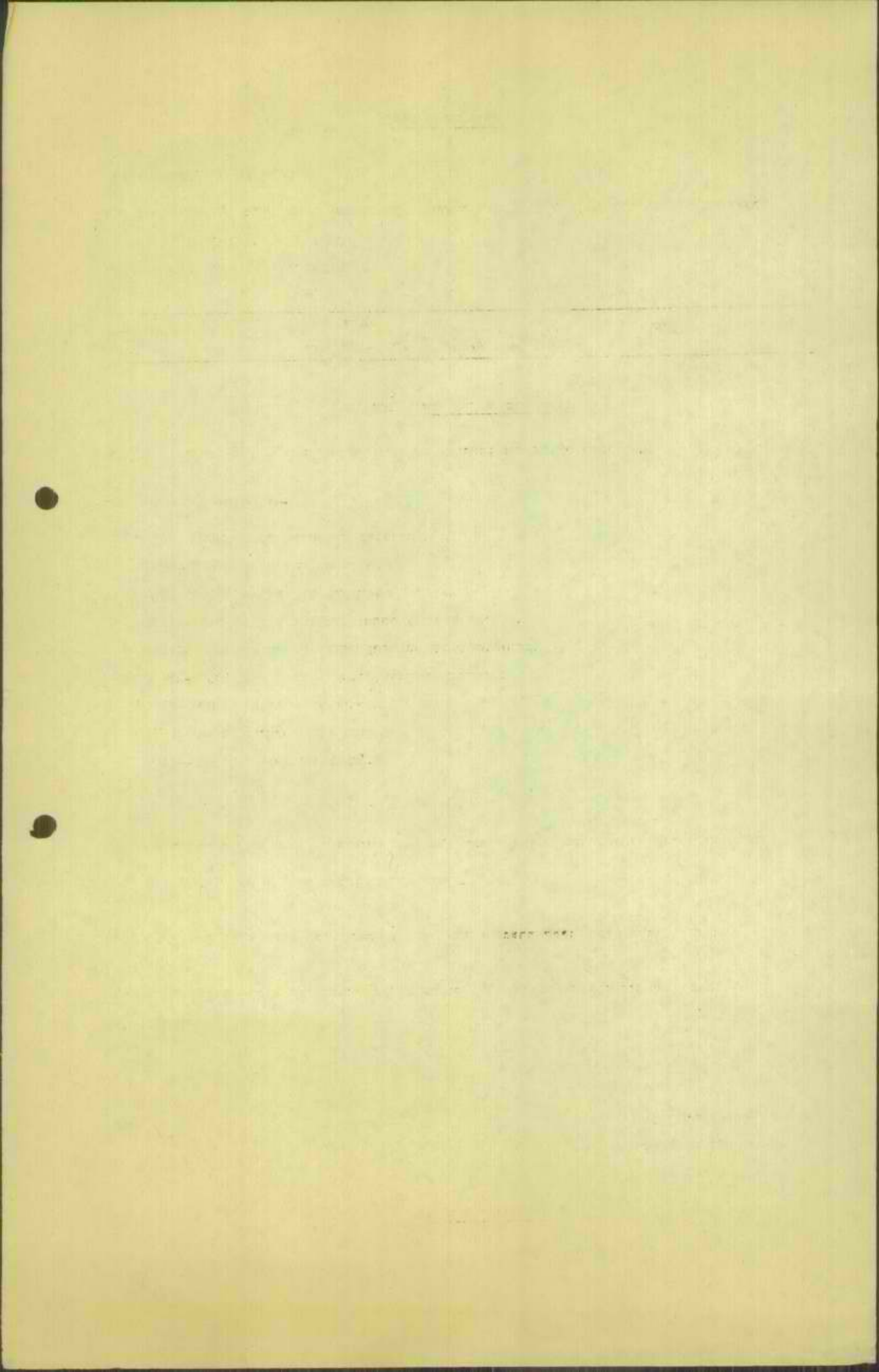



הקריה, א' בשבט תשלי"ה
23 בינואר 1975

לשכת שר הבטחון

000967/ק

ראש לשכת הרמטכ"ל
האלוף רפאל ורדי
דובר צה"ל

שר הטיכון, מר אברהם עופר יטייר באזור יהודה -
ישובים ערבים והתנחלויות יהודיות - ביום 5.2.75 .

פרטי הטיור מחואמים בין עוזר שר הטיכון, מה יהודה
ליט עם מכתב ב'.

ל ה ט ו ח ת ל ב .

ח. ישראלי

העתק/ יהודה ליט, עוזר שר הטיכון.

சென்னை - மதுரை

சென்னை, 15/11/1950

பெரிய கிணக்குடி
சென்னை - மதுரை
பெரிய கிணக்குடி
சென்னை - மதுரை

சென்னை - மதுரை
பெரிய கிணக்குடி
சென்னை - மதுரை
பெரிய கிணக்குடி

சென்னை - மதுரை
பெரிய கிணக்குடி

מסדר הסיכון
למכת הדובר

ירושלים, כ" בכסלו תשל"ה

4 בדצמבר 1974

לכבוד

מר _____

מערכת _____

ירושלים

נכבדי,

הריני מהכבד להזמין לסיור עתונאים עם שר הסיכון, מר אברהם
עופר, שיתקיים ביום המישי, יב" בשבת תשל"ה (26.12.1974).

רכב יועמד לרשות העתונאים ביזעה 07.30 מביה אגרון בירושלים.

רצ"פ תוכנית הסיור.

ב ב ר כ ה,

יהודה ליס
דובר מסדר הסיכון

מדינת ישראל
משרד השיכון

12.12.1974

לכבוד

א.נ.נ.

ביום ב', 26.12.74, יסייר שר השיכון בישובי פיתחת רפוח
(לוח זמניה רצ"ב).

הנך מוזמן להשתתף בסיוור.

נודה על הענותך.

ב ב ר כ ה ,

ש. אבני
סגן המנהל הכללי

העוקב:
מר י. ליט, דובר משרד השיכון

1950

1950

1950

1950

1950

1950

1950

1950

1950

1950

1950

1950

משרד השיכון

חוכנית ביקור שר השיכון באיזור
פיתחת רפיח בתאריך 26/12/74

07.00	- יציאה מתל-אביב.
08.30 - 09.30	- ביקור בהאחזות נח"ל ברצועה.
09.30 - 10.00	- נסיעה.
10.00 - 10.15	- ביקור במאחז נח"ל סוכות.
10.15 - 11.30	- נסיעה וביקור במרכז האיזורי פיתחת רפיח.
11.30 - 12.30	- חנוכת הבית של ביה"ס הגושי במרכז הגושי פיתחת רפיח.
12.30 - 13.30	- ביקור בשדות ובנתיב העשרה + שיחה עם וועדי שני המושבים בבית העם האיזורי, ונציגי הנועת המושבים.
13.30 - 14.00	- פגישה עם נציגי הגרעין הרוסי - במרכז הגושי.
14.00 - 14.30	- נסיעה למועצה האיזורית.
14.30 - 15.30	- ארוחת צהריים ושיחה עם ראש המועצה.
15.30 - 15.45	- נסיעה למדה ניצן, ביקור במקום.
16.00	- <u>ח ז ר ה</u>

מסדד הסיכון
לסכת הדובר

ירושלים, כ' בכסלו תשל"ה
4 בדצמבר 1974

לכבוד

מר _____

מערכת _____

ירושלים

נכבדי,

הריני מתכבד להזמין לסיור עתונאים עם שר הסיכון, מר אברהם
עופר, שיחקייט ביום חמישי, יב' בטבת תשל"ה (26.12.1974).

רכב יועמד לרשות העתונאים בשעה 07.30 מביח אגרון בירושלים.

רצ"פ חוכנית הסיור.

ב ב ר כ ה,

יהודה ליס
דובר מסדד הסיכון

מחיר השיכון

לחכת הדובר

תוכנית ביקור של השיכון באזור פיתחת-רפיה ביום 26.12.74

07.30	- יציאה מבית אגרון בירושלים
10.00 - 10.15	- ביקור במאחז נח"ל סוכות
10.15 - 11.30	- נסיעה וביקור במרכז האיזורי פיתחת - רפיה
11.30 - 12.30	- חנוכת הבית של בית הספר הנוחי במרכז הנוחי פיתחת - רפיה.
12.30 - 13.30	- ביקור בחדוה ובנתיב העשרה + סיחה עם וועדי חני המושבים, בבית העם האיזורי, ונציגי חנוכת המושבים.
13.30 - 14.00	- פגישה עם נציגי הגרעין הרוסי - במרכז הנוחי
14.00 - 14.30	- נסיעה למוקצה האזורית.
14.30 - 15.30	- ארוחה צהריים וסיחה עם ראש המוקצה
15.30 - 15.45	- נסיעה לחדה ניצן, ביקור ביקור במקום.

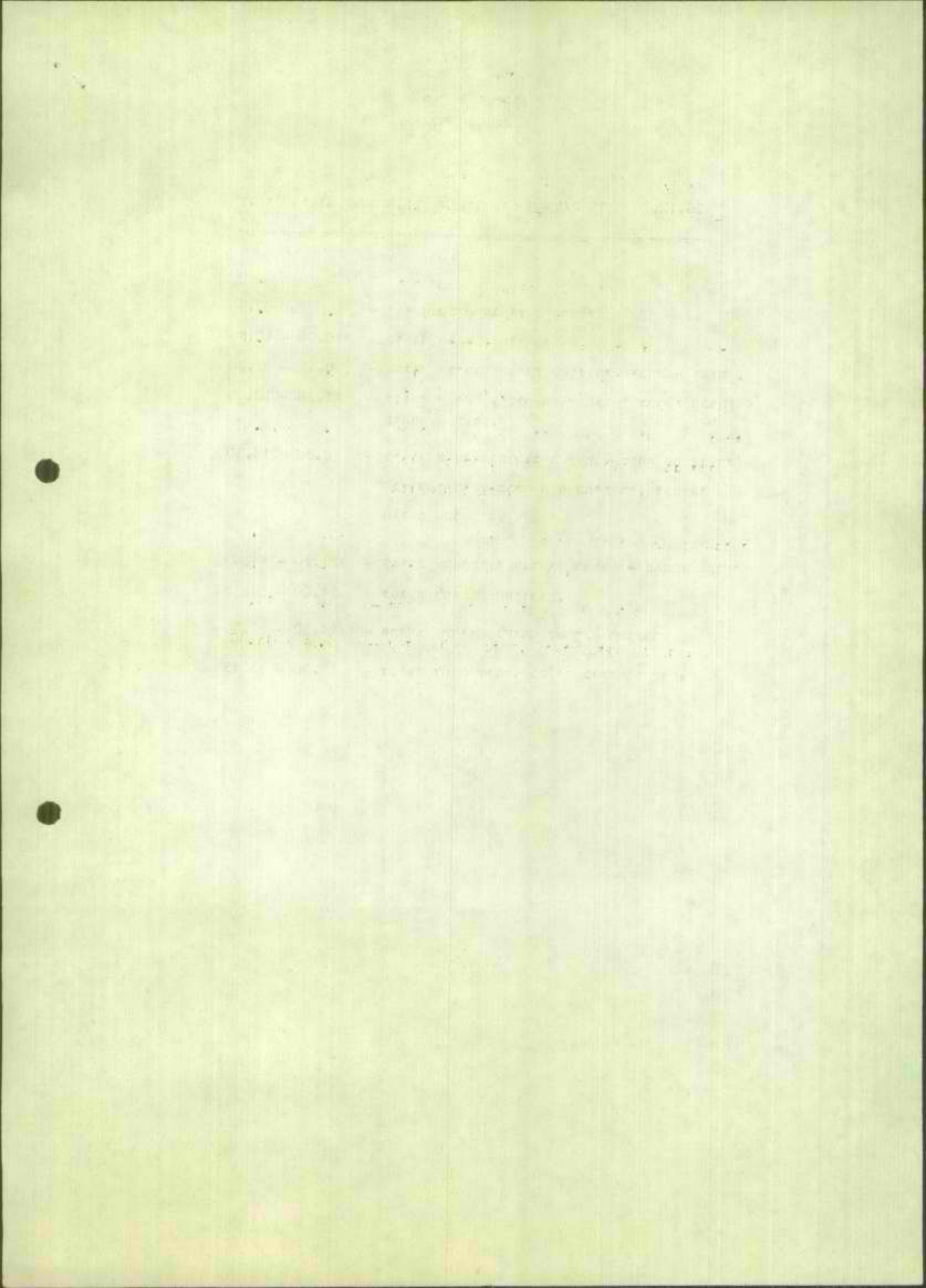

בקשת - הורצן

משרד השיכון

סיור שר השיכון בישובי בקעת הירדן

כ"ט כחשון תשל"ה

15 באוקטובר 1974

תוכן

מפת בקעת הירדן

- | | |
|-----|---|
| (1) | מבוא |
| (2) | שכלה מרכזת על ההשקעה בישובים (כולל הצעה תקציב 1975) |
| (3) | נערך |
| (4) | פצאל |
| (5) | מכורה |

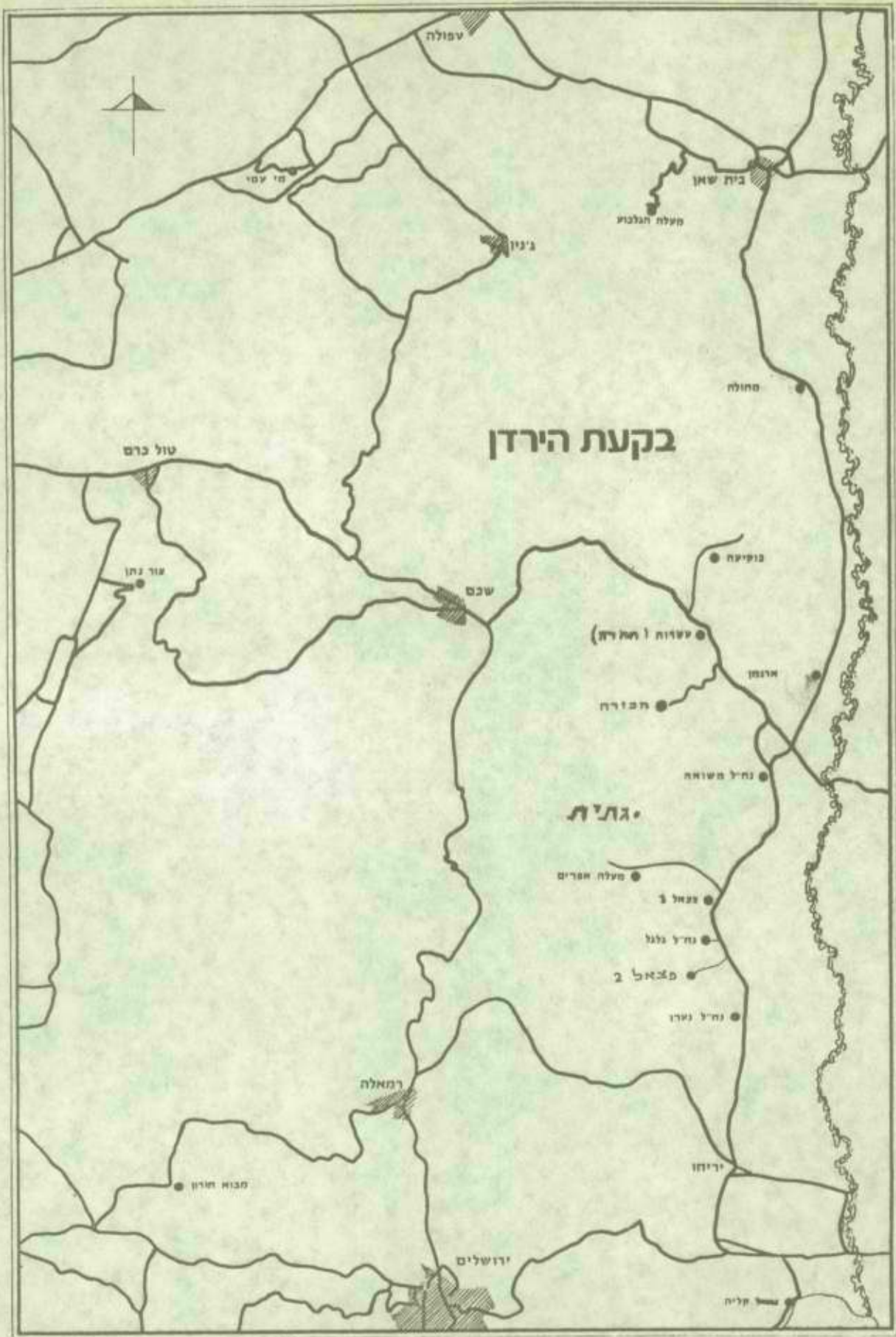

מבוא

בקעת הירדן

בקעת הירדן הינה קטע מהשקע העמוק ביותר על פני כדור הארץ המחלק את ארץ ישראל לשני חלקים עבר הירדן המערבי בו מצויה בקעת הירדן הישראלית ועבר הירדן המזרחי המשורע מהירדן עד למדבר.

אורכה של הבקעה מקצהו הדרומי של פס כנרת ועד לים המלח כ- 105 ק"מ ורוחבה נע בין 5-9 ק"מ בצפון ו-23 ק"מ בדרום, הצד המערבי של הבקעה צר מהצד המזרחי ביחוד באזור החיכוך במערב הירדן רוב הואויות עונתיים וניזונים ממעיינות ומי שפונות.

מסרד השכון מקיים כבקעת הירדן 14 ישובים

<u>האחזורים</u>	<u>קבוצים</u>	<u>מושבים</u>
10. נערן		1. מחולה
11. משואה	9. קליה	2. בקעה (בוקיעה)
12. גלגל		3. ארגמן
13. גיחיה		4. מכורה
14. מצפה שלם		5. מעלה אפרים
		6. מצאל 1
		7. מצאל 2
		8. חמרה

טבלה מרכזת על ההשקעה
 ישובי בקעת הירדן

מס' סד'	שם הישוב	השקעה עד וכולל 1974/75		הצעה (*) חכנית לשנת 1975		סך הכל עד 31.3.76 (*)
		סכום	יח"ר	סכום	יח"ר	
1.	ארגמן	5,800,000	50	2,670,000	10	8,470,000
2.	בקעות	5,300,000	40	4,170,000	20	9,470,000
3.	פחולה	4,600,000	30	5,510,000	20	10,110,000
4.	מעלה אפרים	1,000,000	28			1,000,000
5.	מצפה שלם	1,250,000	44			1,250,000
6.	גלבול	2,000,000	36	7,820,000	44	9,820,000
7.	גחיה	1,700,000	40			1,700,000
8.	משואה	1,650,000	42	9,960,000	40	11,610,000
9.	נערן	2,400,000	40			2,400,000
10.	עטרוח	4,500,000	40	2,010,000	10	6,510,000
11.	פצאל 1	5,400,000	40	5,990,000	20	11,390,000
12.	פצאל 2	5,400,000	40	14,690,000	60	20,090,000
13.	קליה	5,000,000	32	5,250,000	24	10,250,000
14.	מכורח	3,550,000	20	3,500,000	20	7,050,000
		49,550,000	292	61,570,000	228	111,120,000
			בחיים		בחיים	
			230		230	
			חזרים		חזרים	

8,500,000 (*)
 119,620,000

(*) היסמול בקעת הירדן

בסה"כ

(*) כפוף לאשור הצעה חקציב

₪ 2,400,000

בנייה במסגרת הקציב עד 1974

40 חדרים	מגורים
חדר אוכל מטבח	מבני צבוע
מחסן בגדים	
סוערון	
ביתן גנרטור	
מגרש כדור סל עף	
מיקלוס	בנייה בשחונניה
ביוב	משתיה ופיתוח
שבילים	
כבישים פנימיים	

בנייה במסגרת חקציבים עד 1974 5,400,000 ₪

מגורים -	40 כתיים
מבני צבור -	מועדון גן ילדים מזכירות מרפאה שיפת חלב מגרש כדור סל עץ
בנייה בטחונית -	מקלטים
חשחיה ומיחוח -	כבישים, שבילים בירב הכשרת שטח

במסגרת הצעה החקציב לשנה 1975 נכללו 20 כתיים נוספים, השלמה עבודת פיחוח, והשחפוח בכריכת שחיה.

מכורה (נח"ל המתאזרח)

בנייה במסגרת חקציבים עד וכולל 1974 3,550,000 ₪.

מגורים - 20 בחים

מבני צבור - מועדון וצרכניה (ישמשו בזמניה כחרר אוכל ומטבח)
מגרש כדור סל עץ

בנייה בטחונות - מקלטים

תשתית ופיתוח - רשת חשמל פנימית
בית מרכזי
הכשרת שטח

במסגרת הצעת החקציב לשנת 1975 נכללו 20 בחים נוספים

20.8.74 ৩২৩৭২

נודנית ישראל

משרד השכרן/האגף לבנייה כפרית

טחוז ירושלים

תאריך: 19.8.74

קליה - אלטוב

מספר:

האחזות קליה.

האחזות קליה עלתה על הקרקע במרץ 1968, במחבה ירדני בטוש בצפון ים המלח על שפת הים.

שופצו בנינים קיימים והותאמו למטרות מגורים למבני צנור ולמבני משק. סודרו מתקני בטחון, מערכת חשמל, ביוב וכו'.

במשך הזמן עברו במקום גרעיני בוער המסונפים לאחוד הקבוצות והקבוצים והקבוץ המאוחד, שעברו לאחר הכשרת חקלאית למשקי היעוד.

ענפי המשק העיקריים: גן ירק, מטעים וכן הודים ורפת חלב כענפי החי.

הקרבה לעין פטחה ולרצועת ים המלח, תאפשר עסוק בענף הקיים. המים מקוואזים בקרבת יריחו. החשמל מגנרטורים מקומיים.

קליה קבע.

מקום הקבע במצא למרגלות ההרים בגובה 350- מ', וק"מ צפונה מעתיקות קומרון, על כניש יריחו - פטחה.

המקום נקבע לפי תוצאות סקר טופוגרפי אקלימי, שנערך במשך קרוב לשנתיים.

לאחר הכשרת השטח שנוצע בסוף 1972, התחילו בבניית היישוב באפריל 1973.

הוקמו המבנים והמתקנים דלקטון -

(1) 21 יח' מגורים משפחתיים.

(2) 12 יח' מעורים.

(3) חדר אוכל ומטבח (שיהפך בעתיד למחסן בגדים).

(4) מרפאה - מזכירות וחדר נשק.

(5) מועדון.

(6) מקלונט, גדור ותאורה בטחונית.

(7) רשת כבישים - ביוב מרכזי - מערכת חשמל תת-קרקעית.

(8) מבני משק: מכון חליבה, רפתות - לולים להודים מתקציב הסוכנות ובפקוח שלבו.

כל מבני המגורים הם מ"כניה בטחונית" וממוזגים -

סך הכל החשקעה הכספית עד עתה (לא כולל 1.5 מליון ל"י של הסוכנות) הוא 9 מליון ל"י.

גרעין "קליה" שהתאזרח כמאי השנה וחמונה 53 חברים (ועוד גרעין ב' מיתאזרח בדצמבר) עומד לעבור בקרוב למקום הקבע.

THE UNIVERSITY OF CHICAGO
DEPARTMENT OF CHEMISTRY
PHYSICAL CHEMISTRY

1954

1954 - 1955

1954 - 1955

1954 - 1955

1954 - 1955

1954 - 1955

1954 - 1955

1954 - 1955

1954 - 1955

1954 - 1955

1954 - 1955

1954 - 1955

1954 - 1955

1954 - 1955

1954 - 1955

1954 - 1955

1954 - 1955

1954 - 1955

1954 - 1955

1954 - 1955

1954 - 1955

1954 - 1955

1954 - 1955

קבוץ קליה

אחוד הקבוצות והקבוצים

דואר נע בקעת יריחו
טלפון 1021922338

תאריך 18/8/74

דף אינפורמציה - מאת מתיישבי קלי"ה

כבוד השר,

בחודש מאי ש"ז, הגיע גרעיננו להתיישבות בקלי"ה. ומאז, אנו מחכים בקוצר רוח לזמן שבו נוכל להתיישב בנקודה החדשה הנבנית לנו. אך מסתבר לנו, לאחר דיון מעמיק במצב המשק, שחסרים מספר דברים יסודיים שבלעדיהם יקשה עלינו לחיות בהווה ובעתיד.

כרגע אנו 38 איש, ובדצמבר תהיה עליה של מספר החברים ל- 65 איש: גרעין א' הנמצא בתעסוקה מבצקית, בני גרעין ב' הנמצאים באמון מתקדם ו- 10 בנות גרעין ב' מצטרפות בספטמבר.

בשל מצב המשק המיוחד שלנו - גן ירק גדול - אנו זקוקים לכח אדם זמני רצוף וגדול, כ- 20 איש, כדי לעמוד ביעדי חכנית המשק שלנו. כן, נוספים לנו כ- 7 חיילים לשמירה על הישוב ומשפחה המביעה בימים אלה.

ד"א, שבדצמבר יגיע מספר האנשים בישוב ל-110 איש. מחודש דצמבר עד יולי תהיה עליה איטית של כח אדם ונגיע למספר של 130 איש, הכוללים את גרעין ג' שלנו שעתיד לבוא במאי, שנה הבאה.

על כח אדם זה איננו יכולים לוותר או לדחות למועד אחר, משום שיש לנו גן ירק גדול מאד של יותר מ- 150 ד', 100 ד' המרים, רפת, הודייה, מדגה, מוטך ותיירות - הצורכת מספר רב של אנשים. לכן, מספרים אלו אינם פאזמים את המציאות העכשווית בנקודה.

מסתבר שיש לפתור בעיות יסודיות שנובעות ממצב הגרעין המיישב.

1. שלב ב' בכנייה - תכנון והוכחה שלב ב' שהוא בניית 15 יחידות דיור ופעוטון. עם זאת, נראה בעיה של צינור מקלטים.

2. משק החום - בגלל שינויים בתכנון של הרבע האחרון, אין לנו עדיין סידור לקיסור למטבח ומיים חמים למקלחות.

3. חשמל - אין אספקת חשמל סדירה לקלי"ה. לפי הישגים מהנדסי משרד השכון מסתבר שחסרים גנררטורים בעוצמה מתאימה ומספר סביר. כן מסתבר שדרוש להחזקה ולטיפול בנושא זה ידע רב שאין אנו מסוגלים לעמוד בו. בקשתנו היא לקבל חשמל כמו כל אזרחי ישראל.

4. בריכת שחיה - אין אנו מעיזים לדרוש, אך אנו מקווים כי תובן בקשתנו לכניית בריכת שחיה וזאת בשל תנאי החום הקשים באזור.

בכבוד רב,
קסל רענן
מזכיר.

1914

THE UNIVERSITY OF CHICAGO

LIBRARY

1914

20.8.74

מועצה אזורית חבל אילת

ביקור שר השיכון בערבה

א. לנושאים הקשורים בלעדיה לאגף לבניה כפרית - משרד השיכון, יש ארון קטבת במשרד, ובעיקר נושאי הדיור קיבלו ב-5 השנים האחרונות קידום המניה אח הדעת. מצב מיוחד לגבי ישובים חדשים (במקרה שלנו - קטורה) המתייב טיפול מיוחד.

ב. הנושאים הבעייתיים - נושאים מטוחפים למשרד השיכון ולגופים אחרים - מח' להתישבות של הסוכנות, מ.ע.צ, ק.ק.ל וכו'.
משרד השיכון חייב להיות המוביל והיוזם, בהדגשת הקושי המיוחד בנושאים אלה בערבה.

1. פיחות תשתית בישובים - שבילים, מדרכות, נוי, חשמל, כירוב, קירות אבן, וכו'.

2. מעבר חת קרקעי בכביש הערבה - 750,000 ל"י למעבר. יש לבצע עבודה ביטחה, וקטורה. הסכם על 1/3 מימון ממשרד התחבורה.

3. מרכז אזורי - הקצבה - 150,000 עתנאי לסיום שלב ראשון בהפעלה המרכז - 1,000,000 לסיום אולם המופעים.
500,000 לקידום נושאי החשתית - מים, חשמל, טלפון, גידור.

בדיקה מחודשת של מיבנה וחפעול המרכז האזורי והקצאת תקציבים בהתאם -
א. בי"ס על יסודי.
ב. אכסניה גוער - מרכז קליטה.
ג. מגורים לעובדי שרותים של האזור.

יטבתה

פיקוח משד ועודים

בית ספר

כ ל ל י - איזור בית הספר-נעורים נמצא בחלק הדרומי של חצר יטבתה. במקום זה ניצבו צריפי ההיגיינה וחדר האכל הישן. באיזור זה ילמדו ויגורו ילדי יטבתה מכתה ד' ועד הגיוס לצבא. החל מכתה ד' מגורי הילדים נפרדים מכתה הלימוד. הגילאים עד כחה ד' לומדים וגרים בכתה כוללות הנמצאות בקצה הצפון מערבי של האיזור הממוכנן.

כיום קיימים שלשה מבני נעורים כבניה קונבנציונלית ובשלב גמר עוד חמישה מבנים כבניה טרומית הכוללים 24 חדרי מגורים ולכל שני הדרים יחידה שירותים. בשנת 73/74 יבנו 22-25 חדרים נוספים, אף זאת בבניה טרומית. במרכז השטח כחה לימוד, שני מבנים קיימים עם 5 כחה ומבנה נוסף לבניה.

במשולב עם המקלט הנמצא בבניה יוקם מרכז טיפול שיכיל את חדרי המספלה והמדריכים. דרומית לכחה הלימוד - חדרי ספח וכן ספריה מרכזית.

ת כ נ י ר א: 1-מפה יטבתה 1:1000 עם

איזור האיזור.

2. תכנית הפיתוח 1:250

תכנית הפיתוח אינה כוללת את אלמנטי הנרי והגיוון אלא את עבודות החשתיה בלבד.

ינואר 1973

יטבתה

1. בינוני - הבינוני הוא צפוף. המרחק בין המבנים (כולם בני קומה אחת) כ-15 מ'. מרחק זה מאפשר אורור מפולש במבנים, מה גם שהפרש הגבה בין מבנה למבנה כ-0.50 מ'. היות ואחזקה שטחי נוי גדולים מהוה בעיה מבחינה כמירוח המים והעבודה נראה אופי הבנוי כאופטימלי.

2. מטטחים מרוצפים - המשטחים המרוצפים באים לענוח על בעיה המרפסת שאינה קימה במבנים הנבנים והמתוכננים, המשטחים חיוניים כשטח נוסף לשטח הדירה לפעילות מגוונת. מאליו מובן שאם יהיו שטחים מרוצפים מספיקים יישמר הנוי מסביב למבנים.

3. מדרכות - מתוכננות מדרכות ראשיות ברוחב 2.50 מ' ומדרכות משניות ברוחב 1.60 מ'. נוכחנו שמדרכות רחבות חיוניות למעבר בטוח של הולכי רגל ורוכבי אפניים. ליד כל מבנה ייוחד שטח להחניית האפניים, המדרכות מאפשרות מעבר של טרקטור זוטא לצרכי הנוי והובלות שונות בחחום הפנימי של האיזור.

4. כביש טבעתי - כביש שירות המאפשר חנועה כלי רכב כגון הוצאת אשפה, הובלת רהיטים ושונות. הכביש מונע כניסת כלי רכב לחוך החחום המתוכנן.

5. ניקוז - בחלקו המערבי של האיזור - העלת ניקוז לניקוז נגר עילי מהגבעות וכן מהאיזור עצמו.

6. קירות אבן גרניט - הקירות הם קירות חומכים לפלסים שונים וכן לדופן העלת הניקוז. האפקט האסטטי הוא בדרגה חשיבוה שניה, בעיקרם קירות אלו הם פונקציונליים.

7. חול מוכא - קוי הגבה בהכנית הם העכשוויים. כל פני השטח יכוסו חול משדות יטבחה בגובה של 0.30-0.40 מ'. על הקרקע הטבעי בשטח לא ניתב. להצמיח מאומה.

8. צריפים - כל הצריפים הכלולים היום באיזור מיועדים לפירוק וסילוק.

9. תאורה, כיוו, מיט - עם הפחוח יש להתקין מראש את רשתוח החשמל, כיוו ומים.

ת ע ר כ ת ת ק צ י ב

סה"כ	כמות	מחיר יח'	יח'	העבודה
20.000				1. עבודות עפר בכלים מיכניים
17.400	200	87.00	מא	2. ביוג מרכזי
11.760	280	42.00	מא	3. מים ראשי
40.000	8000	5.00	מ"ק	4. חול מובא מבחוץ כולל הובלה ופזור
18.900	420	45.00	מ"ר	5. מדרכות בטון עם גמר מגוון (2.5 מ')
7.200	160	45.00	מ"ר	6. כנ"ל אולם ברוחב 1.60 מ'
43.200	900	48.00	מ"ר	7. משטחים מרוצפים
				8. תאורה חצר ונוי-גוף תאורה כולל מוליכים אביזרים וכו' בשלמות
16.900	26	650.00	יח'	
36.000	2000	18.00	מ"ר	9. כביש שירות - צפוי בלבד
45.000	300	150.00	מ"ר	10. קיר אבן גרניט
23.400	13	1800.00	דונט	11. זבל אורגאני, רשת השקיה, שתילים
700	1	700.00	קומפ.	12. מעביר מים
4.900	14	350.00	קומפ.	13. ספסלים
5.600	14	400.00	קומפ.	14. מתקנים לארפניים
<hr/>				
290.960				ל"י

1:1000

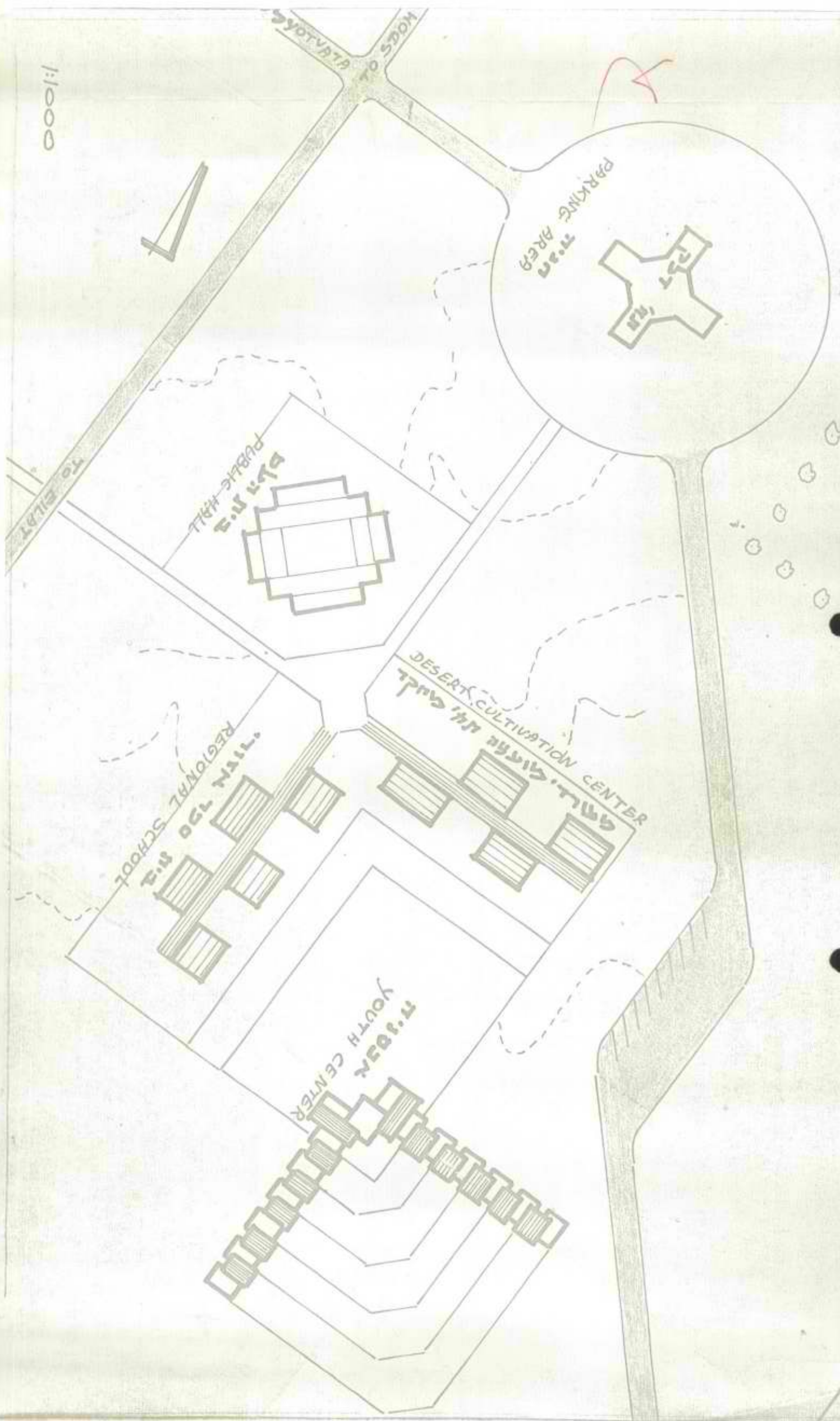

מרכז קהילה
PUBLIC HALL

מרכז נוער
REGIONAL SCHOOL

מרכז קהילה
DESERT CULTIVATION CENTER

מרכז נוער
YOUTH CENTER

מרכז קהילה
PARKING AREA

TO ELIAT

HOAS 05
5079797A



ס י ו ר ה ש ר ב ע ר ב ה ב ה ת י ש ב ו ת ב י ו ם ג' 20.8.74

משתתפים: ש. אבני, י. ליש

- יציאה מירושלים - המפגש ליד בניני האומה	07.00 -
- סיור קצר בקליה	07.30 -
- עין גדי - כולל ארוחת בוקר	08.30 - 09.45
- נסיעה + סיור קצר בנוה זוהר	09.45 - 10.30
- נסיעה + ביקור בנאות הככר	10.30 - 11.30
- נסיעה + ביקור בעין יהב	11.30 - 13.15
- נסיעה ליוטבתה - בדרך סיור במכוננית בפראן	13.15 - 14.15
- סיור ביוטבתה כולל ארוחת צהריים	14.15 - 16.30
פגישה עם מזכירות יוטבתה, קיבוצי האזור והמועצה האזורית	
- נסיעה לאילת למלון "לרום"	16.30 - 17.00
- מסיבת עתונאים במלון עם אבני, לסיכום הסיור בערבה	17.00 - 18.00
- סיור בעיר + העתונאים עם ראש העיר	18.00 - 19.30
ארוחת ערב עם הנהלת העיר והעתונאים במלון	20.30 -
לינה - מלון "לרום"	

לסיור באילת מצטרפים

מהמשרד: י. פלד, י. ~~שוחט~~, צ. אורן, א. פרנקל, א. בר

שכון עובדים: ס. ינאי, נ. גרנות

שו"פ: א. כהנוב, י. שרון, ב.צ. גבר

עמ"ד: א. לוי, ע. אכטלינגר



2015-2016

2015-2016

- 01.00 - 02.00 - [illegible]
- 03.00 - 04.00 - [illegible]
- 05.00 - 06.00 - [illegible]
- 07.00 - 08.00 - [illegible]
- 09.00 - 10.00 - [illegible]
- 11.00 - 12.00 - [illegible]
- 13.00 - 14.00 - [illegible]
- 15.00 - 16.00 - [illegible]
- 17.00 - 18.00 - [illegible]
- 19.00 - 20.00 - [illegible]
- 21.00 - 22.00 - [illegible]
- 23.00 - 24.00 - [illegible]
- 25.00 - 26.00 - [illegible]
- 27.00 - 28.00 - [illegible]
- 29.00 - 30.00 - [illegible]
- 31.00 - 32.00 - [illegible]
- 33.00 - 34.00 - [illegible]
- 35.00 - 36.00 - [illegible]
- 37.00 - 38.00 - [illegible]
- 39.00 - 40.00 - [illegible]
- 41.00 - 42.00 - [illegible]
- 43.00 - 44.00 - [illegible]
- 45.00 - 46.00 - [illegible]
- 47.00 - 48.00 - [illegible]
- 49.00 - 50.00 - [illegible]
- 51.00 - 52.00 - [illegible]
- 53.00 - 54.00 - [illegible]
- 55.00 - 56.00 - [illegible]
- 57.00 - 58.00 - [illegible]
- 59.00 - 60.00 - [illegible]
- 61.00 - 62.00 - [illegible]
- 63.00 - 64.00 - [illegible]
- 65.00 - 66.00 - [illegible]
- 67.00 - 68.00 - [illegible]
- 69.00 - 70.00 - [illegible]
- 71.00 - 72.00 - [illegible]
- 73.00 - 74.00 - [illegible]
- 75.00 - 76.00 - [illegible]
- 77.00 - 78.00 - [illegible]
- 79.00 - 80.00 - [illegible]
- 81.00 - 82.00 - [illegible]
- 83.00 - 84.00 - [illegible]
- 85.00 - 86.00 - [illegible]
- 87.00 - 88.00 - [illegible]
- 89.00 - 90.00 - [illegible]
- 91.00 - 92.00 - [illegible]
- 93.00 - 94.00 - [illegible]
- 95.00 - 96.00 - [illegible]
- 97.00 - 98.00 - [illegible]
- 99.00 - 100.00 - [illegible]

2015-2016
2015-2016
2015-2016
2015-2016
2015-2016
2015-2016

מרכז מסען

תל-אביב, רח' בלור 27 / ת.ד. 303 / טל. 2241-81

בניסוח זה להודעה
957

15.7.74 תל-אביב יום

Handwritten notes:
מ.א. - קא
K.K.
מ.א. ר.א.מ.

לכבוד
שר האוצר, יהושע רבינוביץ
שר המכון, אברהם עזר

שרים וכבודים,

במסגרת 2.1.73 ביקר שר האוצר הקודם מ. טפיר באילנה וחבטיה לראש העירייה ולמזכיר מועצת המועלים במקום, לגרום לכך שיוקסן זירות לקטיטים בנגיץ אחז כדוגמת בית אבות אינדיבידואלי, וכו' יבטאו גם מועדון וכפחית אחרים למעולה קרן קטיטים קהילתית כללית. במקורנו (הח"א. אמרם טעם הועדה המרכזת, הח"י. מנדלסון והחמנוס טעה) במקום, הכפחנו לראש עירייה טילה שר א. אור ומזכיר מועצת המועלים שר מ. טפמן כי עם הקמת המבנה נקבל עלינו, מרכז טעמן, את ניהול הבית והמועדון. וזאת, ברור, במיחוף עם הגורמים המיועדים לכך. לצער כולנו, המבנה לא התבצעה בעל הצהירות 1973, ולאחר מכן בשל מלחמת יום כיפורים. בינתיים, טפמן הקטיטים באילת חולץ וגדל, ובמחנה טעם עשרות חסרי ייור ואחרים ממוסדי מינה לטיפול הכרחי קהילתי.

אנו רוצים חובה להזכירכם את הכפחתו של השר טפיר. אנה, ראו בכפוע המובטח בעניין הטוב ודחוף זה.

בשם השרים,

זאב זילנר

מנכ"ל

העקב אח' טל, מזכיר ההסתדרות.
הח"י. זילן, יו"ר המרכז למחנך סוביאלי.
הח"א. נטוח ארז, יו"ר המחלקה לעזרה חידית.
הח"א. ערז גילן, יו"ר המחלקה למבוגר ולסימול במט.
ראש עירייה אילת, א. אור.
מזכיר מועצת מועלי אילת, מ. טפמן.

SECRET

SECRET

SECRET

SECRET

SECRET

SECRET

SECRET

SECRET

המרכז הארצי בירושלים - הרשת הלאומית לטיפול בילדים

גם מקומות - 60 יום

מרכזים מקומיים, הפולחן מופנה חלקו גם לקרקעית.

סוגי מוקדים - נאלץ חסרי קרובי אדם

אמצעי ארגון, ארגון, ארגון חובשים.

תחילת, אמצעי ארגון רשת.

15 יומיים משפחה

תחנת משטרה

יום סגור 12 במאי (אפי פולחן מש. התחנה)

אולם סגור - ארגון ארגון מקומיים

בניית שורה - שיתופי פעולה מקומיים

מן יומיים - 2 במאי יום.

תחנת ארגון ארגון.

תחנת ארגון ארגון המשפחה.

יום יומיים

מקום בטיחות ארגון - בטיחות ארגון ארגון.

מקום יום ארגון 1-3

מקום מקומיים ארגון

תחנת ארגון ארגון

" נאלץ ארגון

" ארגון ארגון ארגון

מקום מקומיים ארגון ארגון (1-100 ארגון)

יום יומיים

מקום מקומיים.

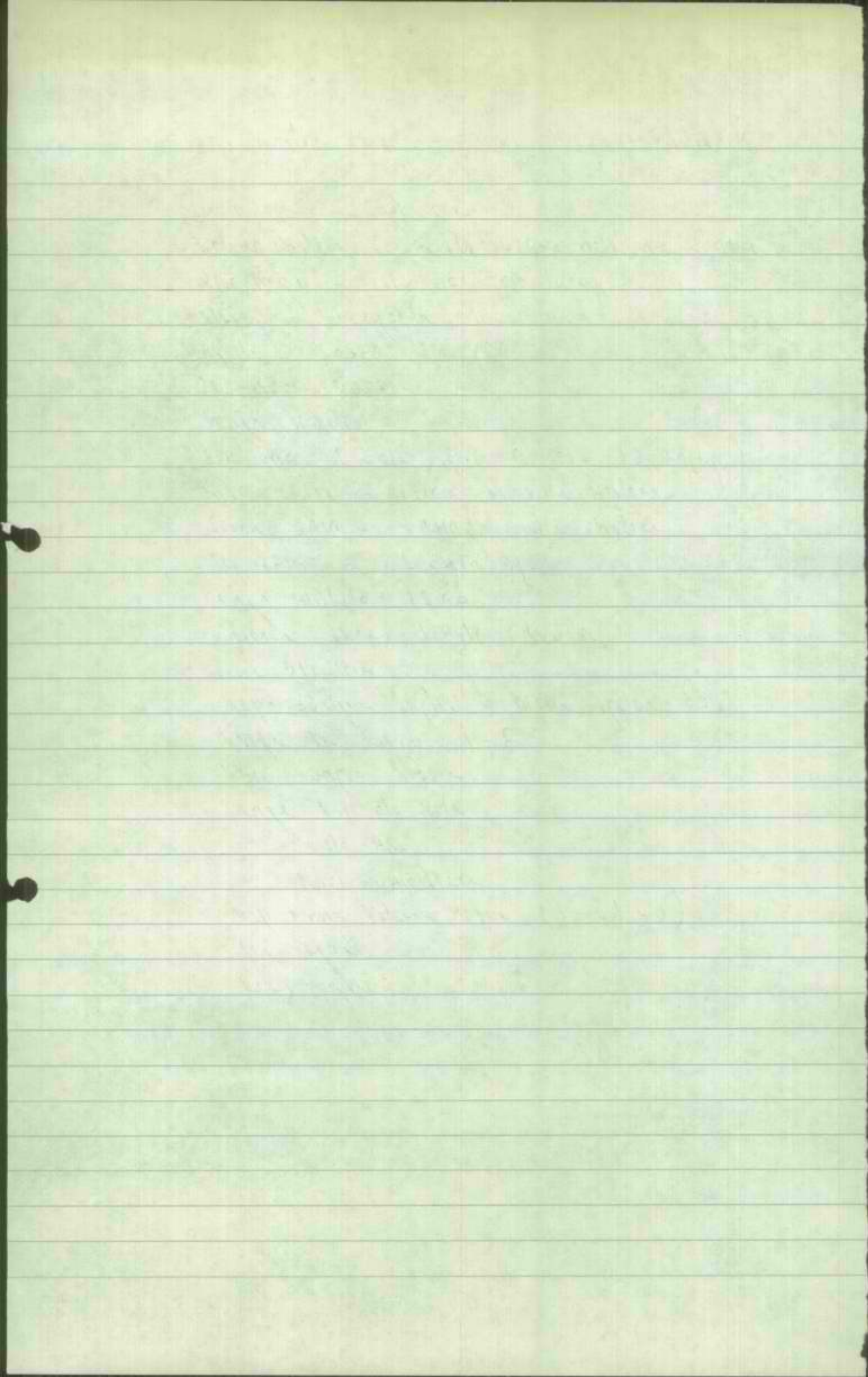

ס י ו ר ה ט ר ב ע ר ב ת ב ת ה י ס ב ו ת ב י ו מ ג' 20.8.74

משתתפים: שץ אבני, י. ליש

- יציאה מירושלים - המפגש ליד בניני האומת	- 07.00
- סיור קצר בקליה	- 07.30
- עין גזע - כולל ארוחת בוקר	08.30 - 09.45
- נטיעה + סיור קצר בנוח זוהר	09.45 - 10.30
- נטיעה + ביקור בנאות הככר	10.30 - 11.30
- נטיעה + ביקור בעין יתב	11.30 - 12.15
- נטיעה ליוטבתה - בדרך סיור במכוננית בפראן	12.15 - 14.15
- סיור ביוטבתה כולל ארוחת צהריים	14.15 - 16.30
פגישה עם מזכירות יוטבתה, קיבוצי האזור והמועצה האזורית	
- נטיעה לאילת לחלון "לרום"	16.30 - 17.00
- מטיבת עתונאים במלון עם אבני, לסיכום הסיור בערבה	17.00 - 18.00
- סיור בעיר + העתונאים עם ראש העיר	18.00 - 19.30
ארוחת ערב עם הנחלת העיר והעתונאים במלון	- 20.30
לינה - מלון "לרום"	

לסיור באילת משתתפים

המשרד: י. מלד, י. שש, Z אורן, א. פרנקל, א. בר

שבון עובדים: ט. ינאי, נ. גרנות

סו"ם: א. כהנוב, י. שרון, ב.צ. בנר

עמידר: א. לוי, ע. אבטלינגר

סיור העיר בערב בהתיישבות ביום ג' 20.8.74

מיתחמים: שץ אבני, י. ליש

- יציאת מירושלים - המפגש ליד בניני האומת	07.00 -
- סיור קצר בקליה	07.30 -
- עין גדע - כולל ארוחת בוקר	08.30 - 09.45
- נטיעה + סיור קצר בגנה זותר	09.45 - 10.30
- נטיעה + ביקור בגנות הככר	10.30 - 11.30
- נטיעה + ביקור בעין יתב	11.30 - 12.15
- נטיעה ליוסבתה - בדרך סיור באוכונית בפראן	12.15 - 14.15
- סיור ביוסבתה כולל ארוחת צהריים	14.15 - 16.30
פגישה עם מזכירות יוסבתה, קיבוצי האזור והחלוצות האזורית	
- נטיעה לאילת לחלון "לרוס"	16.30 - 17.00
- מסיבת עתונאים במלון עם אבני, לסיכום הסיור בערבה	17.00 - 18.00
- סיור בעיר + העתונאים עם ראש העיר	18.00 - 19.30
ארוחת ערב עם הנהלת העיר והעתונאים במלון	20.30 -
לינה - חלון "לרוס"	

לסיור באילת הצטרפים

מתמשרד: י. פלד, י. שאם, צ. אורן, א. פרנקל, א. בר

שכונ עובדים: ס. ינאי, נ. גרנות

סו"ם: א. כהנוב, י. שרון, ב.צ. גבר

עמידר: א. לוי, ע. אכטלינגר

סיור שר השכון ביטובי בקעת ים המלח והערבה

20 באוגוסט 1974

דיוור שר השיכון בישובי בקעת ים המלח והערבה -סקירה כללית

ישובי בקעת ים המלח

עין גדי - קבוץ מסונף לאיחוד הקבוצות והקבוצים.
כיה ספר שדה עין גדי - החברה להגנת הטבע.
נהר זוהר - שכונה עירונית מיוחדת לאיכלוס ע"י סחייטבים העובדים במפעלי האזור.

ישובי הערבה

אזור הערבה הצפונית והמרכזית - ישובים קיימים:

נאות הכר
עין הצבה
הצבה
כיה ספר שדה הצבה
נחל צופר
פארן

באזור זה מתוכננים להקים 5 מושבים נוספים ומרכז אזורי.

ענפי משק עיקריים: גידול ירקות חורף חמרים, גידול הודיים לבשר. עם התבססות הישובים החדשים צפוי גידול כירקות ופרחים כחממות ליצוא, וגידול התיקף של הודיים לבשר, מטעי מנגו ליצוא.

אזור הערבה הדרומית - ישובים קיימים:-

קטורה
גרופית
יטבחה
אילוח

באזור זה מתוכננים להקמה 3 קבוצים נוספים ומרכז אזורי דומם.
הישובים יתבססו על גידול ירקות גידול מספוא ומוצרי חלב ומטעי חמרים.

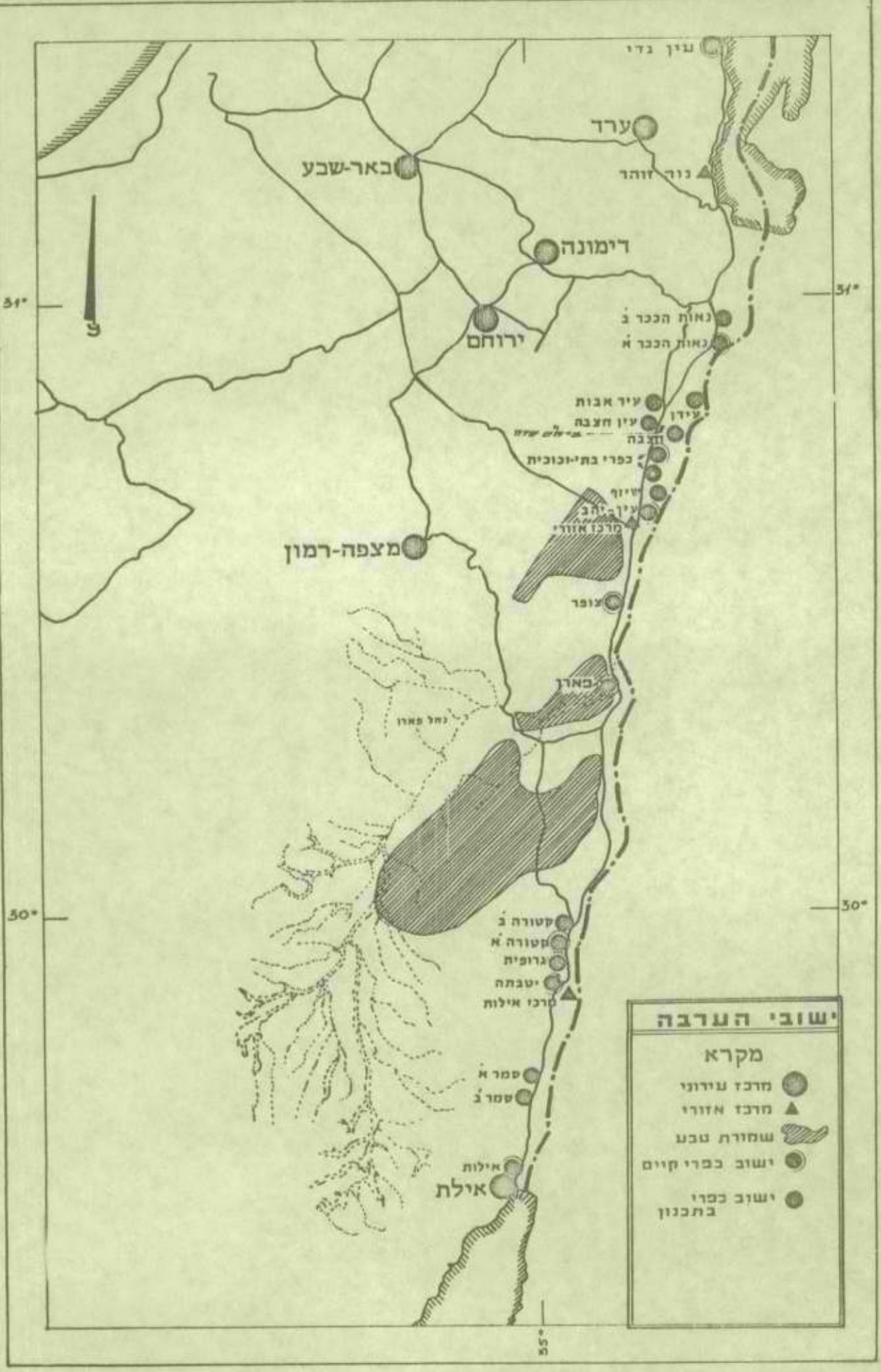

ישובי הערבה

- מקרא**
- מרכז עירוני
 - ▲ מרכז אזורי
 - ▨ שמורת טבע
 - ישוב כפרי קיים
 - ישוב כפרי בתכנון

י/ובי בלעח ים המלח והערבה

סה"כ סכום	יה"ר	חכנוה לשנה 1974-1975		השקעה ער וכולל 1973/74		אופי הישוב	שם הישוב	
		סכום ההשקעה	יה"ר	סכום ההשקעה	יה"ר			
8,240,000	120	1,240,000	---	7,000,000	120	קבוץ	עין גדי	1
2,440,000	34	1,040,000	13	1,400,000	21	כי"ס שדה	ביח ספר שדה עין גדי	2
8,250,000	60	3,750,000	20	4,500,000	40	שכונה עירונית	נוה זוהר	3
13,070,000	67	5,720,000	20	7,350,000	47	מושב	נאות הככר	4
2,800,000	10			2,800,000	10	מושב	עין חצבה	5
12,240,000	86	1,840,000	12	10,400,000	74	מושב	חצבה	6
2,200,000				2,200,000		כי"ס שדה	ביח ספר שדה חצבה	7
10,500,000	120			10,500,000	100	מושב	עין יהב	8
11,400,000	40	11,400,000	40			מרכז אזורי	מרכז אזורי ערבה	9
2,850,000	48	250,000		2,600,000	48	האחזות	נחל צופר	10
					40	קבוץ	קטורה	11
9,400,000	48	4,000,000	18	5,400,000	30			
6,200,000	50	2,200,000		4,000,000	50	קבוץ	גרופיח	12
7,600,000	166	2,600,000		5,000,000	166	קבוץ	יוטבתה	13
2,300,000	32	800,000	8	1,500,000	24	קבוץ	אילוח	14
99,490,000	833	34,840,000	131	64,650,000	702			
	88				88			
	חדרים				חדרים			

סך הכל

ס"ה השקעה 1965-1973 - 7,000,000 ₪

פירוט

מגורים - 80 יח' דיור ומקלטים
מכני צנור - חדר אוכל ומטבח
פעוטון
מיץ לגיל הרך
כחה כוללת
2 כחות יום
כיח חרבות
השחיה ומיחוח - האורה, כירב

הכניה 1974

מקלט מפ/210 כביח הספר האזורי - 600,000 ₪
רשת השמל - 640,000

1,240,000 ₪

סך הכל 1974

3,240,000

סך הכל השקעה

בית ספר שדה שייך לחכרה להגנת הטבע

ס"ה השקעה עד 1973 1,400,000 ₪

פירוט

21 יח' מגורים
אכסניה
חדר אוכל
3 כחות
חוספת למטבח
עב' מחוח, חשמל, ביוב.

חכניה 1974

13 יח' מגורים - 1,000,000 ₪
מחסן למטבח - 40,000 ₪

סך הכל 1974

1,040,000
2,440,000

סך הכל

נוה זיהור

שכונה עירונית - מאוכלסת ע"י מתייבקים העובדים בחקטיה החיירות באזור.
נבנה במסגרת הקציב עד וכולל 1974.

4,500,000 הקציב

מגורים - 40 בתי

מבני צבור -גן ילדים

תשתית ופיתוח - ביוב

חיבור חשמל לבתי

פיתוח שבילים

בנייה בסחונית-מקלטים

תכנית לבנייה

20 מבני מגורים

תשתית ופיתוח

מיקלום

3,750,000
8,250,000

סך הכל

נאות הככר

מושב שיחופי מסונף לאיחוד החקלאי עלה על הקרקע ב- 1970, קדמה למושב חווה חקלאית.

ענפי המשק - חקלאות, גן ירק

(א) הפעלה במסגרת חוכנית ער וכולל 1973/74

סך הכל תקציב 7,350,000

מגורים 30- כחי מגורים
17 יח' במסגרת המכנה המרכזי

מוסדות צבור - חדר אוכל מטבח
מרפאה
גן ילדים
מזכירות

בנייה בטחונית-מקלטים

גדר בטחון ותאורה

חשיית ופיתוח - בירוב

רשת חשמל

מדרכות ושכילים

חוכנית לסנה 1975

20 כחי מגורים ומקלטים
גן ילדים
השתתפות בכריכת שחיה
טיחוח

5,720,000 סכום החוכנית

13,070,000 סך הכל

מושב עובדים מסונף לחנועה המוטבים עבר למקום הקבע בנובמבר 1967.
1950 קדמה למושב החנה בסיוונה הקלאית ולאחריה האחזרה נח"ל שעלה
למקום ב- 1960.

ענפי המשק גן ירק - גידולי חורף מטעי המרים

א) הפעלה במסגרת חוכניה עד וכולל 1973/74

סך הכל חוכניה הקציבית 10,500,000

מגורים 100 בחי מגורים כולל מקלטים

מבני צבור

מזכירות
ביחן גנרטור
מגרש כדור סל עף
בריכת שחיה
מרפאה
כחוח כיה ספר
בני ילדים
ביח עם
צרכניה

חשחיה ופיתוח

כירב
חשח חשמל
ככיסים ושכילים פנימיים
מדרכות
חיבור חשמל לרשת הארצית
גינן

קבוץ יטבתה

מסונף לאיחוד הקבוצה והקבוצים

סך הכל השקעה עד 1973 - 5,000,000 ל"י

פירוט

מגורים 134 יח' דיור ומקלטים
32 יח' נעורים

מבני צבור פרוטון
ביה לגיל הרך
גן ילדים
כח כוללת
מחסן בגדים
מרפאה
ביה רב שימושי
חדר נטק
בריכת שחיה

חשתיה ופיתוחה - קירות סגן
עב' בפחוח

חכניה 1974

חדר אוכל ומקלט 2,000,000 ל"י
פינח נוער 600,000 ל"י

ס"ה חכניה 1974
סך הכל השקעה

2,600,000 ל"י
7,600,000 ל"י

מפת ההתנחלויות 1967-1974

הוצאת כרטא ירושלים
תשל"ה - 1975

מוגש ע"י:
שירות הפרסומים/
מרכז ההסברה

בקווי היסוד של חוכנית הממשלה, נאסר: ייעשה להמשך ההתיישבות וההתנחלות בהתאם להחלטות שתקבל ממשלת ישראל* כמו כן צויין, כי אחת המשימות המרכזיות של פעולות הממשלה היא "הגברת הקמתן של היאחזויות בטחוניות והתנחלויות קבע, כפריות ועירוניות, על אדמת הסולדת* ואכן מאז מלחמת ששת הימים, ביוני 1967 פעלה ממשלת ישראל למען ההתנחלות באזורי הארץ השונים.

הקביעה היכן, נתי וכיצד להתחיל נעשית, לאחר דיונים והחלטות בתוך הממשלה. הממשלה קובעת סדרי עדיפויות בנושא זה ומכוונת את ההתנחלויות למקומות הנראים לה מתאימים ביותר להתנחלות באותה עת.

הטיפול במתנחלים ובנקודות ההתנחלות נעשה אף הוא דרך המוסדות המתאימים, באורח מסודר ומתוכנן. מעשי ההתנחלות נעשים וחייבים להיעשות אך ורק לפי נורמות של מימשל תקין, בצורה המתאימה למדינה דמוקרטית.

מאז מלחמת ששת הימים ועד סוף שנת 1974 הוקמו יותר מ-50 יישובים בשטחים שמעבר לייקו הירוק* החל ברמת הגולן בצפון וכלה בדרום חצי האי סיני. היישובים הם מסוגים שונים: היאחזויות נחל, יישובים חקלאיים ועירוניים, מרכזים כפריים ועירוניים ועוד.

פרק א' ביקווי היסוד של חוכנית הממשלה, שאושרו על-ידי הכנסת ביום הצגת הממשלה (ניג בסיוון תשל"ד, 3 ביוני 1974)

מאז
היישובים
מרכזים

- * נחושה (קשת)
- * עליה סד
- * רמות
- * כפר גינת
- * גבעת יואב
- * מרכז בני הזדה
- * נאות גולן
- * כפר חרוב
- * מבוא חמה
- * מחולה
- * בקעות
- * חמרה
- * נח"ל חכורה
- * נח"ל גתית
- * פצאל
- * נח"ל נערן
- * מבוא חורון
- * אלעזר
- * ראש צורים
- * אלון שבות
- * כפר עציון
- * אלחוג
- * קרית ארבע
- * מצפה שלם

- * נוה אטיב
- * אל רום
- * מרום גולן
- * עין זיון
- * תל זית
- * מרכז חיספין
- * רמת מגשימים
- * נוב
- * אליעד
- * גשור
- * אפיק
- * ארגמן
- * משואה
- * נח"ל גלגל
- * נח"ל ים
- * מרכז אבשלום (ימית)
- * נח"ל קטיף
- * נח"ל נצרים
- * נח"ל כפר דרום
- * נח"ל מורג
- * שדות
- * נתיב העשרה
- * מרכז יד און
- * נביעות

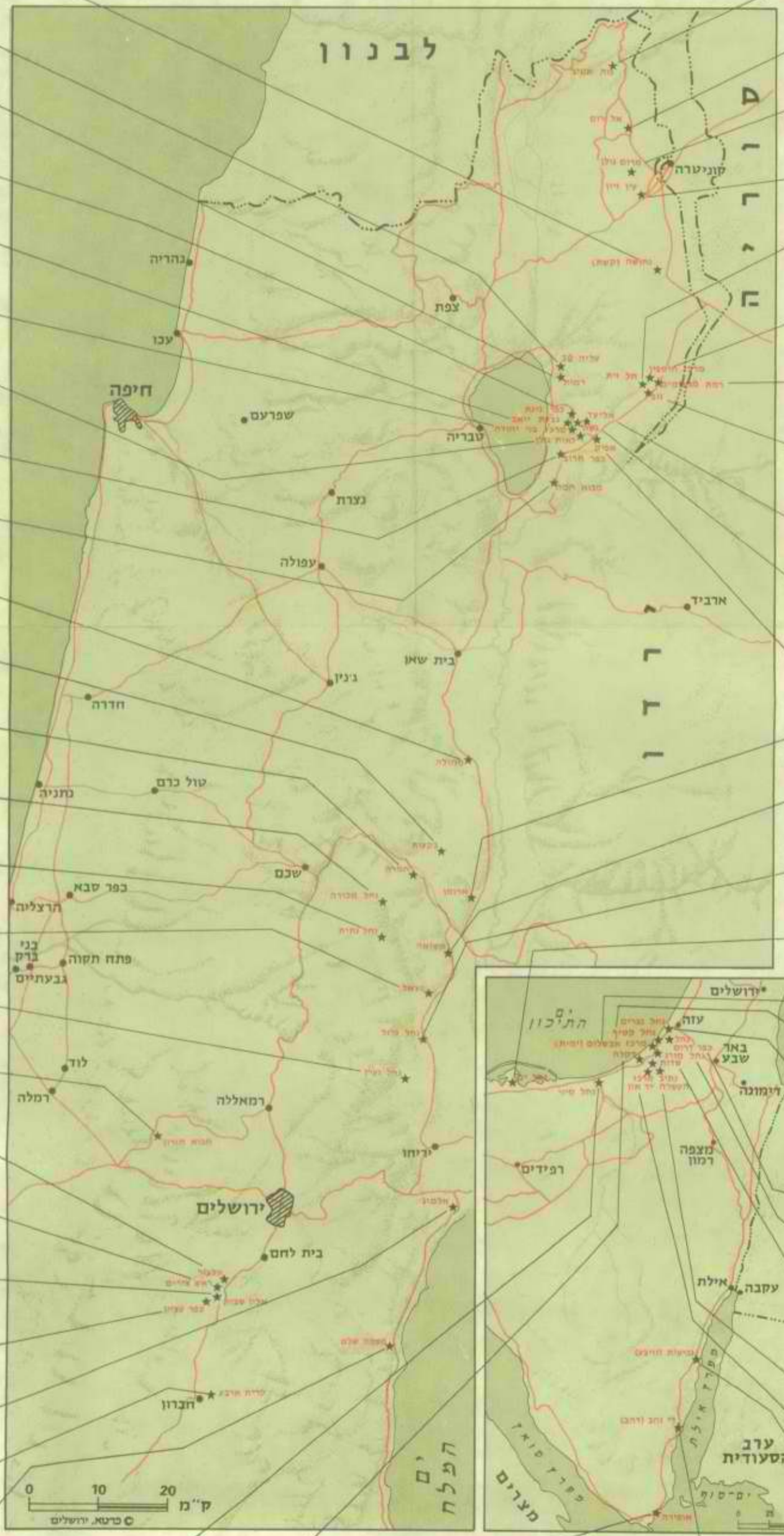

- * נח"ל סיני
- * דקלה
- * אופירה
- * די זהב

ירושלים, כג' באב תשל"ד

11 באוגוסט 1974 1189

לכבוד
פרופ' דוד עמירן
האוניברסיטה העברית
ירושלים

פרופ' עמירן הנכבד,

הנני מתכבד לאשר במודעה קבלה מסכחך מיום 31.7.74.

הנושא שהעליה במסכחך איננו זר לי. אני מתכוון
לבקר בימים הקרובים באיזור ים המלה וישובי הערבה
ובין השאר אעמוד בקרוב על השלכות בעיית האקלים על
הבנייה באיזור.

הנני מודה לך על השומת הלב.

בבית ה, ה

א. קומר

STATE OF TEXAS

COUNTY OF DALLAS

Know all men by these presents,
that I,
do hereby certify that

the within and foregoing is a true and correct copy of the

original as the same appears from the records of the

County Clerk of the County of Dallas, State of Texas,
this 1st day of 19 A.D. 19 A.D.
at the City of Dallas, Texas.

Witness my hand and seal of office at the City of Dallas, Texas,

County Clerk

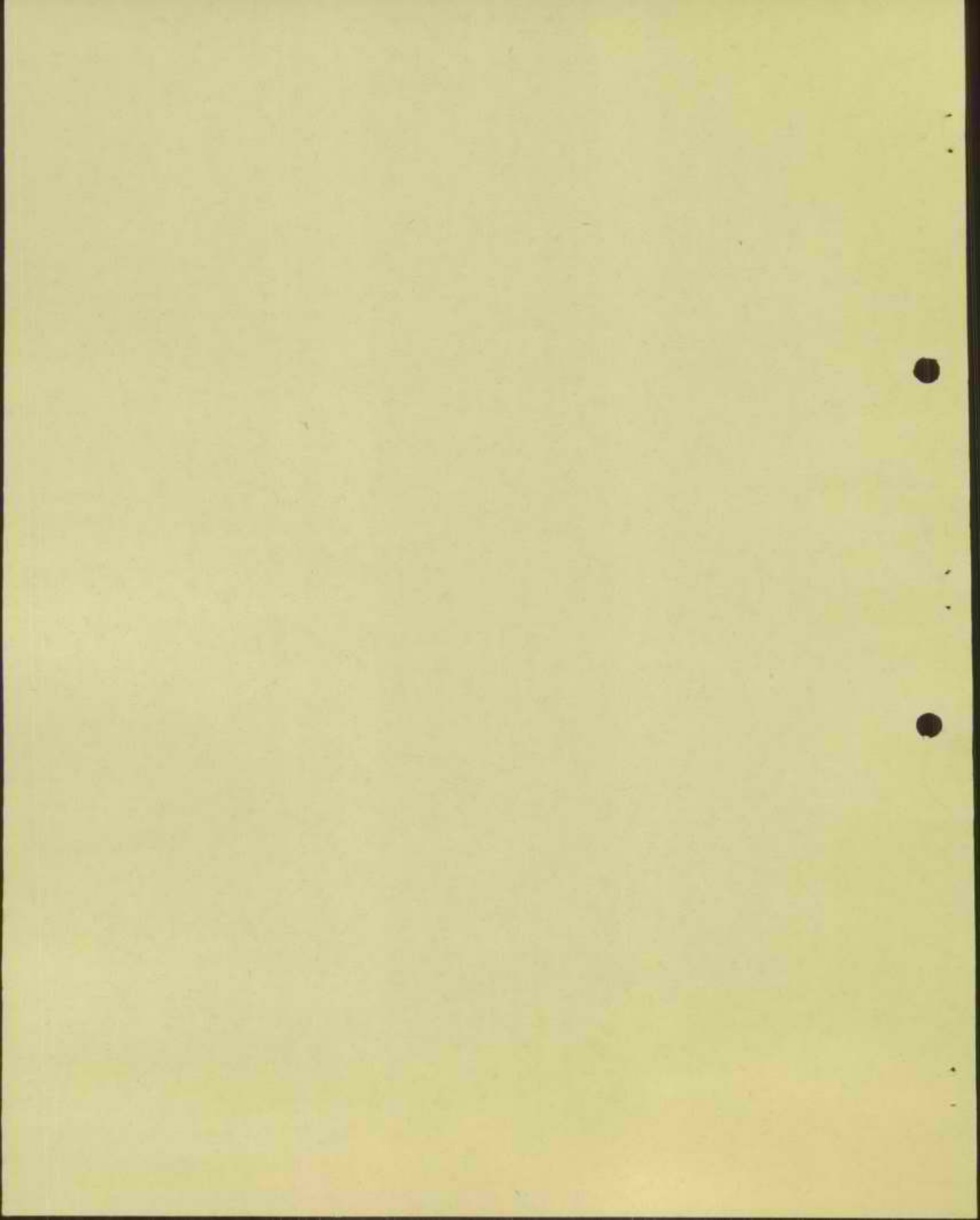

מפקד זמ א/מגד - מ
מפקד זמ א/מגד - מ
מפקד זמ א/מגד - מ



סיור שר השכון בישובי בקעת ים המלח והערבה

20 באוגוסט 1974

דיוור עור השיכון ביישובי בקעת ים המלח והערבה -סקירה כללית

יישובי בקעת ים המלח

עין גדי - קבוץ מסונף לאיחוד הקבוצות והקבוצים.
בית ספר שדה עין גדי - החברה להגנת הטבע.
נוה זוהר - שכונה עירונית מיועדת לאיכלוס ע"י מחיזבים העובדים כמפעלי האזור.

יישובי הערבה

אזור הערבה הצפונית והמרכזית - יישובים קיימים:

נאות הכנרת
עין הצבה
הצבה
בית ספר שדה הצבה
נחל צופר
פארן

כאזור זה מתכננים להקים 5 מושבים נוספים ומרכז אזורי.

ענפי משק עיקריים: גידול ירקוח חורף תמרים, גידול הודיים לבשר. עם התבססות היישובים החדשים צפוי גידול בירקות ופריחים כחממות ליצוא, וגידול החיקף של הודיים לבשר, מטעי מנגו ליצוא.

אזור הערבה הדרומית - יישובים קיימים:-

קטורה
גרופית
יטבתה
אילת

כאזור זה מתוכננים להקמה 3 קבוצים נוספים ומרכז אזורי דומם.
היישובים יתבססו על גידול ירקוח גידול מספוא ומוצרי חלב ומטעי תמרים.

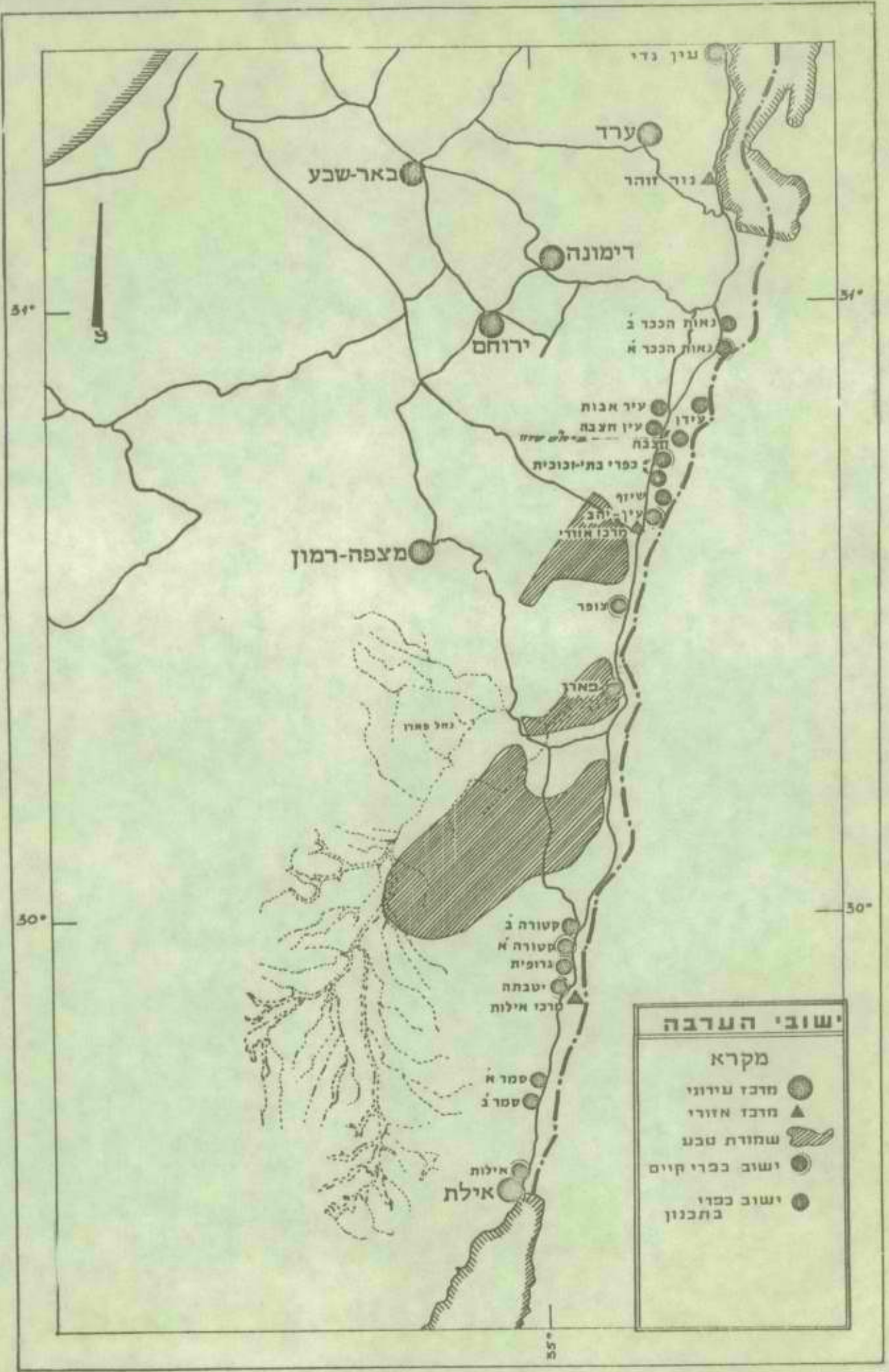

יגובי ביטח לט המלח והערכה

סה"כ סכום	יה"ד	תכנון לשנת 1974-1975		השקעה עד וכולל 1973/74		אופי הישוב	שם הישוב	
		סכום ההשקעה	יה"ד	סכום ההשקעה	יה"ד			
8,240,000	120	1,240,000	---	7,000,000	120	קבוץ	עין גדי	1
2,440,000	34	1,040,000	13	1,400,000	21	בי"ס שדה	ביח ספר שדה עין גדי	2
8,250,000	60	3,750,000	20	4,500,000	40	שכונה עירונית	נוה זוהר	3
13,070,000	67	5,720,000	20	7,350,000	47	מושב	נאות הככר	4
2,800,000	10			2,800,000	10	מושב	עין חצבה	5
12,240,000	86	1,840,000	12	10,400,000	74	מושב	חצבה	6
2,200,000				2,200,000		בי"ס שדה	ביח ספר שדה חצבה	7
10,500,000	120			10,500,000	100	מושב	עין יאב	8
11,400,000	40	11,400,000	40			מרכז אזורי	מרכז אזורי ערכה	9
2,850,000	48	250,000		2,600,000	48	האחזות	נחל צופר	10
	חזרים				40	קבוץ	קטורה	11
9,400,000	48	4,000,000	18	5,400,000	30	חזרים		
6,200,000	50	2,200,000		4,000,000	50	קבוץ	גרופיה	12
7,600,000	166	2,600,000		5,000,000	166	קבוץ	יוטבתה	13
2,300,000	32	800,000	8	1,500,000	24	קבוץ	אילוח	14
99,490,000	833	34,840,000	131	64,650,000	702	סך הכל		
	88				88			
	חזרים				חזרים			

ס"ה השקעות 1965-1973 - 7,000,000 ל"י

פירוט

מגורים - 80 יח' דיור ומקלטים
מבני צבור - חדר אוכל ומטבח
פעוטון
מיט לגיל הרך
כחה כוללת
2 כחוח יום
בית חרבות
חשתיח ומיתוח - האורה, בירב

הכניה 1974

מקלט מפ/210 בבית הספר האזורי - 600,000 ל"י
רשת חשמל - 640,000

ל"י 1,240,000

סך הכל 1974

ל"י 8,240,000

סך הכל השקעה

בית ספר שדה שייך לחכרה להגנת הטבע

ס"ח השקעה עד 1973 1,400,000 ל"י

פירוט

21 יח' מגורים
אכסניה
חדר אוכל
3 כחות
חוספה למטבח
עב' פחות, חשמל, כירוב.

הכנייה 1974

13 יח' מגורים - 1,000,000 ל"י
מחסן למטבח - 40,000 ל"י

סך הכל 1974

1,040,000
2,440,000

סך הכל

נוה זרהר

שכונה עירונית - מאוכלסת ע"י מתייבוס העובדים בתעמית החיירות באזור.
נבנה במסגרת הקציב עד וכולל 1974.

4,500,000 הקציב

מגורים - 40 בתים

מבני צבור - גן ילדים

חשתי ופיתוח - בירב
חיבור השמל לבתים
פיתוח שבילים

בנייה בטחונית-סקלטים

חכניה לכנייה

20 מבני מגורים
חשתי ופיתוח
מיקלוט

3,750,000
8,250,000

סך הכל

נארת הככר

מושב שיחופי מסונף לאיחוד החקלאי עלה על הקרקע ב- 1970, קדמה למושב חווה חקלאית.

ענפי המשק - חקלאות, גן ירק

(א) הפעלה במסגרת תוכנית ער וכולל 1973/74

סך הכל הקציב 7,350,000

מגורים 30- כחי מגורים

17 יח' במסגרת המכנה המרכזי

מוסדות צבור - חדר אוכל מטבח
מרפאה

גן ילדים

מזכירות

בנייה בטחונית-מקלטים

גדר בטחון וחאורה

חשתיח ופיתוח - ביוכ

רשת חשמל

מדרכות ושכילים

תוכנית לשנת 1975

20 כחי מגורים ומקלטים

גן ילדים

השתתפות בכריכת שחיה

פיתוח

סכום התוכנית 5,720,000

סך הכל 13,070,000

מושב עובדים מסונף לחנועת המושבים עבר למקום הקבע בנובמבר 1967.
1950 קדמה למושב חחנת בסיונות הקלאיה ולאחריה האחזוח נח"ל שעלתה
למקום ב- 1960.

ענפי המשק גן ירק - גידולי חורף מטעי חזרים

(א) הפעלה במסגרת חוכניה עד וכולל 1973/74

10,500,000 סך הכל חוכניה תקציבית

מגורים 100 כחי מגורים כולל מקלטים

מכני צבור

- מזכירות
- ביהן גנרטור
- מגרש כדור סל עף
- בריכת שחיה
- טרפאה
- כחות ביה ספר
- בני ילדים
- ביה עם
- צרכניה

חשהית ופיתוח

- כירוב
- חשה השמל
- כביטים ושכילים פנימיים
- מדרכות
- חיבור השמל לרשח הארצית
- גינזון

קבוץ יטבתה

מסונף לאיחוד הקבוצה והקבוצים

סך הכל השקעה עד 1973 - 5,000,000 ל"י

פירוט

מגורים 134 יח' דיור ומקלטים
32 יח' נעורים

מבני צבור פוטון
ביח לגיל הרך
גן ילדים
כתה כוללת
מחסן בגדים
מרמזה
ביח רכ שימושי
חדר נשק
בריכת שחיה

חשניה ומיתוח - קירות מגן
עב' כפוח

חכניה 1974

חדר אוכל ומקלט 2,000,000 ל"י
פינת נוער 600,000 ל"י

ס"ה חכניה 1974
סך הכל השקעה

2,600,000 ל"י
7,600,000 ל"י

