מאמרים נבחרים

מאמרים לא מוגהים

ירושלים, ב' בסיון תשל"א
26 במאי 1971

לכבוד
ועד עדת הספרדים בירושלים
רח' החבצלת 12 א'
<u>ירושלים</u>

א.ב.,

הריני לאשר קבלת מכתבכם מיום י"ט באייר תשל"א (14.5.71).

ביקשתי מהחברה לשיקום ולפיתוח הרובע היהודי בעיר העתיקה בירושלים להעיר את הערותיה לגופו במכתבכם ואני מצרף בזה את העתק מכתבה בנדון.

אני שולח העתק התכתבות זו גם לשר המשפטים על-מנת שהחומר יהיה לנגד עיניו כאשר תתקיים פגישתכם אתו, אותה הצעתי במכתבי מיום ז' באייר תשל"א (2.5.71).

בכבוד רב

מיכאל ארבון

העתק: שר המשפטים

החברה לשיקום ולפיתוח הרובע היהודי בעיר העתיקה בירושלים בע"מ

ירושלים, כח' באייר תשל"א
23 במאי 1971
292

לכבוד
מר מיכאל ארנון
מזכיר הממשלה
משרד ראש הממשלה
ירושלים

א.נ.,

בהתייחס למכתבם של ראשי ועד עדת הספרדים, הנני להשיב כדלקמן:

א. אין החברה מתכחשת לזכויות המצויינות במכתבם של ראשי ועד העדה.
לצורך הוכחת בעלות (כפי שכבר ציינתי במכתבי בנידון) הוקמה ועדת בעלות שהיא המוסמכת לאשר או לבטל את אותן ההוכחות בעלות שיש בידי הועד.

ב. אומנם נכון שמר אלישר פנה אלינו, וגם לשר אלון, ומר אלישר נענה מספר פעמים, כי עליו להגיש את הוכחות הבעלות כנ"ל, מאחר ותוכן מכתביו אלינו ואל השר אלון אינם מהווים הוכחות בעלות על נכסים.

ג. כפי שכבר ציינתי במכתבי מיום 19.4.71 אין אנו מוצאים סמוכין לטענה כי גודל השטח ההסטורי של "משגב לדך" היה מעל 500 ממ"ר למרות זאת הגדלנו את השטח בכ-165 ממ"ר.

2/...

2 V 1971

בית רוטשילד, ככר בתי מחסה, הרובע היהודי, ירושלים, ת.ד. 14012 טלפון 84721

[illegible]

[illegible]
[illegible]
[illegible]

[illegible]
[illegible]
[illegible]
[illegible]
[illegible]

[illegible]

[illegible]

ד. אין לפי המידע שבידנו (כולל צילומים מלפני מלחמת השחרור) סימוכין לטענה שהשטח שהוקצה לד"ר נבנצאל שייך לועד העדה.

ה. אשר לציר וף שטח מדרום ל"תפארת ירושלים", המצב ברור לחלוטין כי שטח זה לא היה בבעלות ועד עדת הספרדים. את השטח האמור לא נוכל להקפיא לצורך מגרשי משחקים כמבוקש ע"י ועד העדה, כי שטח זה הוא היחיד שצריך לפתור את בעיית החניה של כל הרובע היהודי, ומעליו מתוכנן בית ספר, בית מלון, עליו הוצא מכרז ע"י משרד התיירות (בתאום עם משרד המשפטים).

בסכום הנני חוזר ומדגיש שאין בסמכות החברה להחליט בטענות של ועד העדה, ועליהם לפנות לועדת הבעלות (על כך הודעתי להם כבר למעלה משנה) ולטעון בפניה את טענותיהם.

בכבוד רב,

מ. אבניאלי
מנהל החברה

ii. ਅਤੇ ਉਸ ਨਗਰ ਪਰਿਸ਼ਦ (ਪਾਰਟੀ ਪਰਿਸ਼ਦ ਸਮੇਤ ਅਧਿਕਾਰ ਨਗਰਾਂ) ਅਧੀਨਸਥ ਕਰਮਚਾਰੀ ਉਸਦੇ ਅਧੀਨ ਕਾਰਜਾਂ ਦੀ ਪੂਰਤੀ ਲਈ ਵਰਤ ਸਕਦਾ ਹੈ।

iii. ਅਜਿਹਾ ਕੋਈ ਕਾਰਜ ਜਾਂ ਕਾਰਜਾਂ ਦੀ ਅਦਾਇਗੀ ਲਈ ਕਾਰਜਕਾਰੀ, ਸਮਝੇ ਜਾਣ ਵਾਲੇ ਕਾਰਜਾਂ ਦੇ ਕਾਰਜ ਦੇ ਸਮਾਨ ਕਾਰਜਾਂ ਲਈ ਕਾਰਜ ਕਰਦਾ ਹੈ। ਅਜਿਹਾ ਕਾਰਜ ਕਰਨ ਦੇ ਸਮੇਂ ਕਾਰਜਕਾਰੀ ਅਧਿਕਾਰੀ ਅਧੀਨਸਥ ਕਰਮਚਾਰੀ ਨੂੰ ਇਹ ਕਾਰਜ, ਜਾਂ ਕਾਰਜ ਦੇ ਕਾਰਨ ਅਤੇ ਕਾਰਜ ਦੇ ਸਮਾਨ

ירושלים, כ"ב באייר תשל"א
17 במאי 1971

אל: מר י. תמיר, יושב-ראש מועצת המנהלים של
החברה לשיקום ולפיתוח הרובע
היהודי בעיר העתיקה בירושלים בע"מ

מר מ. אבניאלי, מנהל החברה לשיקום ולפיתוח
הרובע היהודי בעיר העתיקה בירושלים בע"מ

הנדון: <u>פנייתו נגד עדת הספרדים</u>

... ועד עדת הספרדים העביר אלי את תגובתו המצורפת בזה
למכתבי מיום ז' באייר תשל"א (2.5.71).

כידוע לכם ביקשה ראש הממשלה כי מר המשפטים יכנס
לעובי הקורה וימשיך בטיפול בנדונא.

להבהרת הענין אודה לכם אם תואילו בטובכם להגיב על
ההשגות כפי שהועלו במכתבם הנ"ל. כן אודה גם על תגובה
לבקשה המלולה בסיפא של המכתב.

ב ב ר כ ה

מיכאל ארנון

העתק: מר המשפטים

ועד עדת הספרדים בירושלים
COUNCIL OF THE SEPHARADI COMMUNITY, JERUSALEM

Phone 23913 טלפון
20879

רח' התבצלת (הסולל) 12א'

JERUSALEM ירושלים
P. O. B. 10 ת. ד. 10

י"ט אייר תשל"א

14.5.71

16. V. 1971
קבל

לכבוד
ד"ר מיכאל ארנון
מזכיר הממשלה
משרד ראש הממשלה
ירושלים

א.נ.,

בתשובה למכתבך מיום ז' באייר תשל"א, 2 לח"ז, הננו להעלות מספר עובדות, מהן אולי יובהר המצב אשר נוצר לאחר הפקעת הרכוש ברח' היהודים בעיר העתיקה.

רכושנו ברח' היהודים הוא בידי מוסדותינו מזה מאות בשנים. לא היה בזמנו משרד לרישום קרקעות ונכסים והבעלות היתה מוכחת עפ"י שלושה תנאים:
א) וואקפיה (פסק דין) מטעם ביה"ד השרעי (דתי)
ב) חזקה (לפי הנוהג)
ג) ח'יכר, ז"א חכירה לתקופה אשר הגיעה לעתים עד לאלף שנה.

על המוסדות העתיקים ביותר שעליהם אנו טוענים בעלות, יש לנו הוכחות מסוג ב', היינו חזקה מזה מאות בשנים ואין אדם יכול להתנגד לעובדה זו. מה גם שהספרות על ירושלים בדורות האחרונים מלאה חומר מאלף על מוסדות העדה, כפי שהעלינו ברשימה שצורפה למכתבנו אל ראש הממשלה מיום 18.3.71.

אין זה נכון שלא הגשנו את תביעותינו בפני ה"ה תמיר ואבניאלי. התזכיר ששלחנו ביום 23.7.69 למר יגאל אלון בתוקף תפקידו כיו"ר ועדת השרים לעניני העיר העתיקה, ואשר העתקו נשלח לה"ה תמיר ואבניאלי, מוכיח את ההיפך. כל מו"מ אתם לבירור טענותינו על זכויותינו נדחה, מכיון שלא המצאנו תעודות משפטיות או חוקיות כביכול (קושאנים וכו') - דבר שאינו בנמצא. העתק מתזכיר זה נשלח לראש הממשלה.

נביא כאן דוגמא אחת כהוכחה לטענותינו, והיא השטח של בנין ביה"ח "משגב לדך". טענתנו היא שהבנין עצמו היה בן יותר מ-500 מ"ר ועד לגדר שגדרה את הבנין, היו קרוב לעוד 200 מ'. אך בנוסף לשטחים הנ"ל אנו טוענים לבעלות מוחלטת על חלקו הגדול של המגרש עליו נבנה הבית עבור משפחת ד"ר נבנצל. יש לנו הוכחות מספיקות בספרות בנוגע לתביעתנו זו. גם הצהרות בשבועה מכמה מזקני הישוב ישנן בידינו להוכיח שבין בתי מחסה לבין ביה"ח היה מגרש השייך ל"משגב לדך", קרי ועד עדת הספרדים.

על רכוש "בתי מחסה" ישנו קושאן מזמן המנדט הבריטי, שהתחק ממנו אנו מצ"ב.

ביה"ח היהודי ("משגב לדך") מופיע כגובל עם בתי מחסה, הוכחה לזכותנו על המגרש עליו הולך ומוקם בית נבנצל. לבתי מחסה ניתנה האפשרות לקבל קושאן, מאחר ובזמנם החלו ברישום במשרד רישום הקרקעות התורכי.

2/..

אנו מצרפים גם שני דפים מדוחו"ת הכנסות והוצאות של ביה"ח "משגב לדך" משנים 1890. מדפים אלה תווכחו שעוד באותן השנים שילמנו עבור רכישת המגרש עליו מוקם בית נבנצל, חלק כמולק - בעלות מושלמת ופרטית - וחלק כח'יכר - חכירה לאלף שנה. הסכומים עצמם המופיעים בדוחו"ת הנ"ל יוכיחו כמאה קושאנים על ערך המגרש שנקנה ונחכר. באפשרותנו להוכיח שבשעתו היה בכוונת ראשי המוסד להרחיב את בנית בית החולים, אלא שמלחמת העולם הראשונה הפריעה.

אנו מקבלים בהערכה רבה את הסיפא של מכתבך שהדבר ידון תחילה עם כב' שר המשפטים. פנינו למשרדו ע"מ לקבוע פגישה בהקדם. כידוע, כב' השר נמצא בחו"ל והננו מחכים לו בתקוה שתינתן לנו האפשרות להביא את דברינו בפניו לעיון ולבירור.

מאידך, הסכנה היא ששוב ננוש משטחים נוספים - כוונתנו למגרש הגובל עם הת"ח הספרדי "תפארת ירושלים", כיום המתיבתא הגדולה המשוחזרת, שאנו טוענים בעלות של חזקה עליו, שאותה נוכיח.

ע"מ למנוע שייגרם לנו אי-צדק כבעבר בנוגע להעברת רכושנו לצד שלישי ליעוד אחר, הננו מבקשים בכל לשון של בקשה שכב' ראש הממשלה תורה לועדה לשיקום ופיתוח הרובע היהודי בעיר העתיקה, לא להעביר או לשנות את מצב הרכוש אשר עליו נברר את טענותינו עם כב' שר המשפטים - ואם יהיה צרך, עם ועדת השרים, בטרם תתקבל החלטה סופית בנדון.

בכבוד רב,

אליהו אליאשר
נשיא

דוד סיטון
יו"ר הועד הפועל

העתקים

לשר המשטרה מר שלמה הלל

לשר הבריאות מר ויקטור שם-טוב

לה"ה י. תמיר ומ. אבניאלי -
החב' לשיקום ולפיתוח הרובע
היהודי בעיר העתיקה.

[illegible]

[illegible]

[illegible]

לכל המעוניין בדבר

אני הח"מ יעקב בן יהודה אלשיך, יליד 1887 ברח' היהודים בירושלים העתיקה, בעל ת.ז. מס' 55848 ומתגורר ברח' הל"ח 35, קטמון, בן למשפחה ירושלמית ותיקה מזה דורות רבים, שהייתי מקובל וידוע כמוכתר של העיר העתיקה בזמן המנדט הבריטי במשך 15 שנה ועד יום כיבוש ירושלים העתיקה ע"י הלגיון הירדני, מצהיר בזה שהכרתי היכרות מלאה והיו לי ידיעות מלאות על כל הבנינים ברח' היהודים והמוסדות תלמוד תורה הספרדי, כולל בתי מחסה (דייטשע פלאץ), בית"ח "משגב לדך", פורת יוסף וכל יתר הסבנים אשר בשביל שהוביל משער ציון ועד הכותל המערבי.

בתור שכזה ובהתאם לאמור, הנני מצהיר בזה בהן צדק כמני עדים, כלהלן: כל הבנינים מהרחבה שהיתה ידועה בשם החקורת משער ציון היו:

א) חצר ריקה שגובלת עם התלמוד תורה הספרדי היתה בחזקת ת"ח הספרדים ומשמשת מגרש משחקים לתלמידי הת"ח .

ב) הבנין הראשון תלמוד התורה הספרדי וישיבת "תפארת ירושלים.

ג) בצמוד אל הבנין הנ"ל היו בתי מחסה.

ד) בתי מחסה היו גובלים בחצר ריקה עם בית"ח "משגב לדך".

ולראיה באתי על החתום היום, ירושלים, י"ז אייר תשל"א - 12.5.71 .

יעקב אלשיך

יעקב אלשיך

עדים לחתימה

מרדכי אלקיים, ת.ז. מס' 1040322

שלמה גילה, ת.ז. מס' 491291

[illegible]

[illegible]

[illegible]

מדינת ישראל
משרד המשפטים
אגף רישום והסדר המקרקעין

דף מספר 23c
העיר או הכפר ירושלים

נסח רישום מפנקס המקרקעין

13, 18, 19 Tammuz 1256 L.

לשכת רישום המקרקעין ב ירושלים
ספר מספר 6
המקום או הרובע Mahallet Sharaf

רק/17
גוש שומא
חלקה מס'
נסח מספר

מספר הבקשה	מספר הטסר	תאריך הרישום	סוג הקרקע	תיאור הנכס	הגבולות							מהות הפעולה			שם המבקש	שם הזוכה	החלקים	התמורה או השווי	הערות
													מטרים	דונמים					
137/23	136	3.2.23	Forty rooms on Waqf Land belonging to Sharafah Girls' Waqf Al Awi & Amna Girls' Abdallah Al Jalili.	—	N: Jarsh Hospital & road, Cemetery of Sheikh Agrak with Sahek Saud & partners, Festoff houses belonging to Aga Riezes &	W: Hirsch's Land and Waqf Kassem Beg Al Khalili William Rothschild.	E:	S:				Correction of Register.			Hirm Menuheimer, Israel Hildesheimer & Kaetje Lehren	Society for Keeping in Jewish Poor & Pilgrims in Jerusalem.	In whole	501.973	
																			1. מדד סעיף 19 לפקודת הקרקעות (רישום למרכז פרטומים מס' 1563) שפורסמה ב 17.12.36 מיום 1682 גיל/5071

אני מעיד בזה כי זהו נסח נכון מפנקס המקרקעין שניתן נגד תשלום של 4.5 ל"י לפי קבלה מספר 723/4/3 מיום 23.4.71 = ב ח ניסן תשלא

תאריך

רכז המקרקעין

הגוש והחלקה אינם מהווים חלק מהרישום

הוצאות בית החולים
(האמפיטיאל)

(1890) מט"ו אדר תרמ"ט עד ירח אדר תרנ"

תקון הבתים והגגות		
שכירות קרקע חצר בית החולים (היקר*) כנהוג מקדם עפ"י חוק ממשלתנו ירה		
כלי כביסה ותכשיל 392, כלים לאיצר המזון 86/30, כלים להדרו החולים 289/5, כלי כתיבה ופנקסים 60/30, הדפסת אלפים גליונות להגיה מעיל למטות החולים שבהם רושם הרופא מדי יום ביומו מצב החולה 215, שלש מטות ברול עם כל הגדרש להם 1153/30, מלבושים והליפות שמלות 236/30, ארגזים, כסאות, כפות, צלוחיות ושאר כלי זכוכית 236 ס"ה	648	20
פחמין ועצים להסקה 1040/20, גאז (גפט) 334, בהרת 108/5, בשר ועופות 1598/20, לחם 1488/35, מיני יינות 540/5, חלב 851, ביצים 230/5, קאפי 192/15, סוכר 328/15, נאיי 29/5, אורז ומיני לבבות 322, תפוחי אדמה (באטאטאס) 197/10 ס"ה	2670	5
שמן שומשמן 174/10, מלח 40/30, גרות תעני נפרית 22/30 ס"ה	7260	15
לרופא הבית מט"ו אדר א' תרמ"ט עד ט"ו שבט תרנ"ו	237	30
רפואות להחולים ששכבו בבית החולים (רעצעפט 2378)	12240	15
נ"ז להחולים העניים ממקהלות שונות שבאו לדרוש בעצת רופא הבית בשלשת ימי השבתא (לכר 1196 רעצעפט) שניתן לעניים מבני החברה כנד"ל נו' 17) רעצעפט 2276, כמבואר ברשימה הבאה בסוף החוברת	6417	
כוסות ועלוקות 63/20, תמונת הלוח אשר ממעל להמטה נו' 1, הלבע 78 לחשבון רשימה אחת מכלים הגדרשים למלאכת הרופאים (איסטראומענט)	6708	20
ששלחנו להביא מפאריז, שלמנו כעת 100 פראנק	141	20
משרתים ומשרתות	545	
עלו הוצאות בית החולים גרוש	3426	30
הוצאות החברה כנד' מנגד	41976	5
יתרון ההוצאה על ההכנסה משנה החולפת כנד' בחשבון החולף פראנק 15096/95, ומהם לוינו 11200 בהכשר והשאר מהחברים בלתי הכשר כמבואר שם	20193	15
עלו כל ההוצאות הגיל לסך גרוש	82278	15
שעולים לחשבון פראנק	3905	10
יצבה מהם ההכנסה כנד' לעיל נו' 11, פראנק	148353	5
נשאר חוב על החברה בשנה זאת פראנק 7325/68	27220	75
והמה 4000 בהכשר, והשאר בלתי הכשר	19895	7
	7325	68

*) פי הוצאת הבתים עפ"י ממשלתנו ירה בא בעלי הוצאות שבראשיהם הי' הקרקעות שנבנו עליהם הקיר, ומאז נ' הקרקע לא שוני לצמיתות כי אם ניתן בחכירה לזמן מאה שנה ונקנה רק הבנין

(יאנסן) הוצאת העבודה חצי בחודש עפ"י חוק המשלה		
ר"ה הוקדש לאמיתות לשם בית החולים ומשנה לדרי	10	6748
ולהכנו מס תמורי עפ"י חוק המשלה ירח	35	666
כלי אוכל, ומיטות, וכסאות, וכתובות, וכלים המיוחדים		
להדרי החולים	20	791
בשר ועופות 5 2317 לחם 20 3474	25	5671
ישנים ומיני יינות 30 790 נאת מלח, בורית, 30 417 .	20	1208
סחטין 30 1735 נאת קאפה, סוקאר 35 656	2	2392
בצים וחלב 35 1743 אוכל תפוחי אדמה 687	35	2430
אילנות ומיני זרעונים ותר תיקון הגן ותיקון חבר . .	20	722
מטיתים לחחולים, ומכשלה וכוכבת	35	5526
לרופא הבית חלק משכורתו לעצי הרשים [2]	20	13183
סמי רפאות 15 6007 שכר הכלים 20 5653 [3]	35	11660
חליפות שמלות וסלבושים ומצעות להמטות [4]		610
הכשר מהכך 4055 גרוש הנזי מגזר בלות החובות . . .		104
סה"כ		51718
ההוצאות הנזי מעבר לרף	20	9622
יתרון ההוצאה על ההכנסה משנה החולפת כנ"ל בחשבון		
השנתי החולף צר 10	30	17660
סה"כ [5]	10	79201
יתרה מהם ההכנסה מפה ועדי חו"ל כנ"ל צר 6 . . .	5	67841
עלות ההוצאה יתרה על ההכנסה	5	11360

1) 377 חולים מובאו מן בתוך שנה, ומהם אנשים 184 נשים 193 ומהם מן 15 אנשים 13 נשים ומהאי נמצאו בחשלת הי עלומה.

2) מעבר 4000 נאו לשאול בעצמו ובלית הרופא השני אחינו ראו העבור דיר אי נתן הוא ובעבר 1900 סתקי רפואות (ויעבוס) ועאי מהנה יש לחחולים אבר מעאו לזה מקום בחודש בחודש

3) ובעבר 5500 סתקי רפואות נתן בלוח הנם לאלה מעבר נאו לשאול בעצמו ולאלה אשר נקרום הרופאים בבתים.

4) אלבר הבאות בגרבה מאת האלה הבחורים מלמדים מיד הם שני המלמדים בר ובחבית נשים ונקרות ומקום בבנות מעות ק. הסמ הלמדות שבלים, ועוד נדבות קבועות.

5) אלבר 50 לירה הנלמדו לרשי הרוב אלמנות. מתקון קיים משנה החולפת בגר מגר צר 11

ועד עדת הספרדים בירושלים
COUNCIL OF THE SEPHARADI COMMUNITY, JERUSALEM

Phone 23913 טלפון
20879

רח' החבצלת (הסולל) 12א'

JERUSALEM ירושלים
P. O. B. 10 ת. ד. 10

י"ט אייר תשל"א

14.5.71

16. V. 1971

לכבוד
ד"ר מיכאל ארנון
מזכיר הממשלה
משרד ראש הממשלה
ירושלים

א.נ.,

בתשובה למכתבך מיום ז' באייר תשל"א, 2 לח"ז, הננו להעלות מספר עובדות, מהן אולי יובהר המצב אשר נוצר לאחר הפקעת הרכוש ברח' היהודים בעיר העתיקה.

רכושנו ברח' היהודים הוא בידי מוסדותינו מזה מאות בשנים. לא היה בזמנו משרד לרישום קרקעות ונכסים והבעלות היתה מוכחת עפ"י שלושה תנאים:
א) וואקפיה (פסק דין) מטעם ביה"ד השרעי (דתי)
ב) חזקה (אי שלטון רציף)
ג) ח'יכר, ז"א חכירה לתקופה אשר הגיעה לעתים עד לאלף שנה.

על המוסדות העתיקים ביותר טעליהם אנו טוענים בעלות, יש לנו הוכחות מסוג ב', היינו חזקה מזה מאות בשנים ואין אדם יכול להתנגד לעובדה זו. מה גם שהספרות על ירושלים בדורות האחרונים מלאה חומר כאלף על מוסדות העדה, כפי שהעלינו ברשימה שצורפה למכתבנו אל ראש הממשלה מיום 18.3.71.

אין זה נכון שלא הגשנו את תביעותינו בפני ה"ה תמיר ואבניאלי. התזכיר טשלחנו ביום 23.7.69 למר יגאל אלון בתוקף תפקידו כיו"ר ועדת השרים לעניני העיר העתיקה, ואשר העתקו נשלח לה"ה תמיר ואבניאלי, מוכיח את ההיפך. כל מו"מ אתם לבירור טענותינו על זכויותינו נדחה, מכיון שלא המצאנו תעודות משפטיות או חוקיות כביכול (קושאנים וכו') - דבר שאינו בנמצא. העתק מתזכיר זה נשלח לראש הממשלה.

נביא כאן דוגמא אחת כהוכחה לטענותינו, והיא השטח של בנין ביה"ח "משגב לדך". טענתנו היא שהבנין עצמו היה בן יותר מ-500 מ"ר ועד לגדר שגדרה את הבנין, היו קרוב לעוד 200 מ'. אך בנוסף לשטחים הנ"ל אנו טוענים לבעלות מוחלטת על חלקו הגדול של המגרש עליו נבנה הבית עבור משפחת ד"ר נבנצל. יש לנו הוכחות מספיקות בספרות בנוגע לתביעתנו זו. גם הצהרות בשבועה מכמה מזקני הישוב ישנן בידינו להוכיח שבין בתי מחסה לבין ביה"ח היה מגרש השייך ל"משגב לדך", קרי ועד עדת הספרדים.

על רכוש "בתי מחסה" ישנו קושאן מזמן המנדט הבריטי, שהעתק ממנו אנו מצ"ב.

ביה"ח היהודי ("משגב לדך") מופיע כגובל עם בתי מחסה, הוכחה לזכותנו על המגרש עליו הולך ומוקם בית נבנצל. לבתי מחסה ניתנה האפשרות לקבל קושאן, מאחר ובזמנם החלו ברישום במשרד רישום הקרקעות התורכי.

2/..

לכל המעונין בדבר

אני הח"מ יעקב בן יהודה אלטין, יליד 1887 ברח' היהודים בירושלים העתיקה, בעל ת.ז. מס' 55848 ומתגורר ברח' הל"ה 35, קטמון, בן לכספחה ירושלמית ותיקה מזה דורות רבים, שהייתי מקובל וידוע כמוכתר של העיר העתיקה בזמן המנדט הבריטי במשך 15 שנה ועד יום כיבוש ירושלים העתיקה ע"י הלגיון הירדני, מצהיר בזה שהכרתי היכרות מלאה והיו לי ידיעות מלאות על כל הבנינים ברח' היהודים והמוסדות תלמוד תורה הספרדי, כולל בתי מחסה (דייסטע פלאץ), ביה"ח "משגב לדך", פורת יוסף וכל יתר המבנים אשר בסביל שהוביל מסער ציון ועד הכותל המערבי.

בתור שכזה ובהתאם לאמור, הנני מצהיר בזה בהן צדק בפני עדים, כלהלן: כל הבנינים מהרחבה שהיתה ידועה בשם החקורה מסער ציון היו:

א) חצר ריקה שגובלת עם התלמוד תורה הספרדי היתה בחזקת ה"ת הספרדים ומשמשת מגרש משחקים לתלמידי הת"ה .

ב) הבנין הראשון תלמוד התורה הספרדי ויסיבה "תפארת ירושלים.

ג) בצמוד אל הבנין הנ"ל היו בתי מחסה.

ד) בתי מחסה היו גובלים בחצר ריקה עם ביה"ח "משגב לדך".

ולראיה באתי על החתום היום, ירושלים, י"ז אייר תשל"א - 12.5.71 .

יעקב אלטין

יעקב אלטין

עדים לחתימה

מרדכי אלקיים, ת.ז. מס' 1040322 _____

שלמה בילה, ת.ז. מס' 491291 _____

אנו מצרפים גם שני דפים מדוחו"ת הכנסות והוצאות של ביה"ח "מעגב לדך" משנים 1890. מדפים אלה תווכחו שעוד באותן השנים שילמנו עבור רכישת המגרש עליו מוקם ביה נבנצל, חלק כמולק - בעלות מושלמת ופרטית - וחלק כח"יכר - חכירה לאלף שנה. הסכומים עצמם המופיעים בדוחו"ת הנ"ל יוכיחו כמאה קושאנים על ערך המגרש שנקנה ונחכר. באפשרותנו להוכיח שבשעתו היה בכוונת ראשי המוסד להרחיב את בנית בית החולים, אלא שמלחמת העולם הראשונה הפריעה.

אנו מקבלים בהערכה רבה את הסיפא של מכתבך שהדבר ידון תחילה עם כב' שר המשפטים. פנינו למשרדו ע"מ לקבוע פגישה בהקדם. כידוע, כב' השר נמצא בחו"ל והננו מחכים לו בתקוה שהינתן לנו האפשרות להביא את דברינו בפניו לעיון ולבירור.

מאידך, הסכנה היא שטוב ננושל משטחים נוספים - כוונתנו למגרש הגובל עם הת"ת הספרדי "תפארת ירושלים", כיום המתיבתא הגדולה המשוחזרת, שאנו טוענים בעלות של חזקה עליו, שאותה נוכיח.

ע"מ למנוע שייגרם לנו אי-צדק כבעבר בנוגע להעברת רכושנו לצד שלישי ליעוד אחר, הננו מבקשים בכל לשון של בקשה שכב' ראש הממשלה תורה לועדה לשיקום ופיתוח הרובע היהודי בעיר העתיקה, לא להעביר או לשנות את מצב הרכוש אשר עליו נברר את טענותינו עם כב' שר המשפטים - ואם יהיה צרך, עם ועדת השרים, בטרם תתקבל החלטה סופית בנדון.

בכבוד רב,

אליהו אליסר
נטיא

דוד סיטון
יו"ר הועד הפועל

העתקים

לשר המשטרה מר שלמה הלל

לשר הבריאות מר ויקטור שם-טוב

לה"ה י. תמיר ומ. אבניאלי -
החב' לשיקום ולפיתוח הרובע
היהודי בעיר העתיקה.

הוצאות בית החולים
(דיאקוניסנהויז)

890) מצוי אדר תרנ"ט עד יום אדר תרנ"ט

תקון הכנסות והוצאות
שבמשך הזמן מצוי בית החולים (הוספ') בנוגע מקדם עפי"ר תקון
המשלחתי ומה

כלי כנסת ותכשיל 392, כלים לאצר הבנין 86,30, כלים להחזיר
החולים 259,5, כלי כתובה ומנקים 60,30, הרחבת אלפים נלוות לחדר
ממעל לבית החולים ובחדר הרשם הרוסא מדי יום בימו מעד החולה
215, שלם בעד ביול עם כל הנרשם לרם 1153,30, כלכלים וחלוקת
שמלות 238,30, אחנים בבאים בבית עלויות יתאר כלי ובגדות 236
מיה

מחמן הנעים לרפקה 1040,20, נאו (נסם) 334, בדרת 108,5, בשר
הנבות 1598,20, לחם 1488,35, מיני יינות 540,5, חלב 531 בעים 230,5
קאפי 192,15, מיקר 328,15, נאיי 29,5, איזו ומיני לבנות 522, תפוחי
אדמה (פאטאטאס) 197,10 מיה

שמן שמשמן 174,10, מלח 10,30, נרות הנני נסרות 22,50 מיה
לרוסא הבית בעוד אדר א' הרבים עד מיי שבע תרנ
הוצאות לחולים ששכבו בבית החולים (הוספ' 2378)

גיז לחולים הנעים מבקלות שונות שבאו לרוש בבית רוסא הבית
בשלשת ימי השבוע (לבד 1186 הוספ') שניתן לעניים מבני הבית
כנו"ל נו' 17) הוספ' 2276, כבבאר בהשבת הבאת בסוף הוספ'
מיסות עלוקות 63,20, תבעת הלוח אשר ממעל להבמה נו' 1, תלבש 78
להשכן רשומה את מכלים הנרשים לבלאת הרוסאים (אינסטרומנטס)
ששלחנו לרבא מפאריז, שלמנו בעת 100 פראנק
מסרתים ומסרתות
עלו הוצאות בית החולים נרוש
הוצאות הרבה בנו מנגר
יתרון הוצאה על הכנסה בשנה החולפת בנו בחשבון הולך
פראנק 15006,95, יחסם לעמו 11200 בהכשר והשאר בהרבים בלתי
הכשר כבבאר שם
עלו כל הוצאות ריגל לסך נרוש
שעולים לחשבון פראנק
יעבה בהם הרבנות בנו לעיל נו' 11, פראנק
נשאר הם על הרבה בשנה זאת פראנק 7325,68
ורבה 4000 בהכשר, והשאר בלתי הכשר

(הוצאות) הוצאות הנהגת בית הרבנים עפ"י חוק הממשלה		
[illegible]	6718	10
[illegible]	606	35
כלי אוכל, ובגדים, ובגדים, ובלים הצטרכים		
להנהגת הבלים	791	20
בשר ובעופות 5 [illegible] לק"ג 50 3474	3671	95
שמנים ושני יינות 30 700 נאד בלה ביינות 30 417 .	1208	20
פרנסן 30 1785 נאדי קאפא מיקאר 35 656	2362	2
בגדים וחלב 35 1740 אדם תפרו ארגה 687	2130	35
אילנות ופרי ירקעים ותר תיקון הגן ותיקון הגבר . .	722	20
משרתים לחלבים, ומכשלת ומכבסת	5526	35
לרופא הבית חלק משכורתו לעני הרבים [2])	13153	20
מס רבאות 15 6007 שבר הבלן 20 5653 [3])	11660	35
הלפות שבלת ובלבושים ומנגנים לבנים [4])	610	
הכשר מרגן 4055 נרות הגר מגר בלה הרבות . . .	104	
סה"כ	51718	
הוצאות הגר מעבר לזה	9522	20
יתרון הוצאה על ההכנסה משנת הבלפת כנגד בחשבון		
בשנתי הבלה עד 10	17660	30
[illegible] [5])	79201	10
עונה מרם ההכנסה בשנת ועד הבל כנגל עד 6 . . .	67841	5
עלות הוצאה יתרה על ההכנסה	11360	5

[1] [illegible] הבלים שונים מן בחשבון [illegible] אנשים 194 נשים 103 ילדים [illegible] 15 אנשים

[2] נשים [illegible] בבלות מן עלות.

[3] בחשבון 4000 נאד לבאל בעבור עלות הרופא הרבה [illegible] אינו [illegible] בחשבון

ובחשבון 1500 בחשבון הוצאות (הוצאה) [illegible] בחשבון [illegible] לרבים [illegible] בחשבון

[4] ובחשבון 1500 בחשבון הוצאות בחשבון [illegible] לאלה [illegible] לבאל בעבור, ולאלה

אשר בקרים הוצאות בבית.

[5] בלבד הוצאות בהנהגת בית הבלה הבלבלבי בשנתי בלי הרבה הבלבלבי בבית

בשנתי [illegible] בבית בית [illegible] הבלבלבי [illegible] בבית.

[6] בלבד [illegible] לרבים [illegible] הבלבלבי [illegible] בבית הבלבלבי בבית

בבית [illegible] 11

רק/17

גוש שומה

חלקה מס'

נסח מספר

נסח רישום מפנקס המקרקעין

לטכת רישום המקרקעין ב [redacted]

ספר מספר 6

המקום או הרובע Mahalat Shaaf

מדינת ישראל
משרד המשפטים
אגף רישום והסדר המקרקעין

דף מספר 230

העיר או הכפר [redacted]

| מספר הבקשה | מספר הנסח | תאריך הרישום | סוג הקרקע | תיאור הנכס | הבעלות | | |

ירושלים, ז' באייר תשל"א
2 במאי 1971

אל: שר המשפטים

לבקשת ראש הממשלה, הנני להעביר אליך את העתק מכתב ועד עדת הספרדים בירושלים מיום כ"א באדר תשל"א (18.3.71), על נספחיו, בדבר בקשתם להופיע בפני ועדת השרים לענין ירושלים בנוגע לעניני ונכסי העדה הספרדית ברובע היהודי בירושלים העתיקה.

כמו-כן הנני לצרף העתק מכתב תשובתנו לועד העדה הספרדית.

ראש הממשלה ביקשה כי תואיל להיפגש עם נציגי ועד העדה הספרדית ולקיים עמם בירור לגבי העניינים שהעלו במכתבם.

ב ב ר כ ה

מיכאל ארנון

[illegible]

[illegible]

[illegible]

[illegible]

[illegible]

[illegible]

[illegible]

[illegible]

[illegible]

[illegible]

[illegible]

[illegible]

[illegible]

[illegible]

[illegible]

ירושלים, ז' באייר תשל"א
2 במאי 1971

אל: שר המשפטים

לבקשת ראש הממשלה, הנני להעביר אליך את העתק מכתב ועד עדת הספרדים בירושלים מיום כ"א באדר תשל"א (18.3.71), על נספחיו, בדבר בקשתם להופיע בפני ועדת השרים לענין ירושלים בנוגע לעניני ונכסי העדה הספרדית ברובע היהודי בירושלים העתיקה.

כמו-כן הנני לצרף העתק מכתב תשובתנו לועד העדה הספרדית.

ראש הממשלה ביקשה כי תואיל להיפגש עם נציגי ועד העדה הספרדית ולקיים עמם בירור לגבי הענינים שהעלו במכתבם.

ב ב ר כ ה

מיכאל ארנון

[illegible]

[illegible]

[illegible]

[illegible]

[illegible]

[illegible]

[illegible]

[illegible]

[illegible]

[illegible]

[illegible]

[illegible]

ירושלים, ז' באייר תשל"א
2 במאי 1971

לכבוד
ה"ה א. אלישר ודוד סיטון
ועד עדת הספרדים בירושלים
רחוב החבצלת 12א'
ירושלים

אדונים נכבדים,

בתבקשתי להשיב על מכתבכם מיום כ"א באדר תשל"א (18.3.71) אל ראש הממשלה בדבר בקשתכם להופיע בפני ועדת השרים לענין ירושלים בנוגע לעניני נכסי העדה הספרדית ברובע היהודי בירושלים העתיקה.

הנושאים שהועלו במכתבכם נבדקו על-ידיגו עם החברה לשיקום ולפיתוח ברובע היהודי בעיר העתיקה בירושלים בע"מ ולהלן מתוך מכתב מר מ. אבגיאלי, מנהל החברה, מיום כ"ד בניסן תשל"א (19.4.71):

"לאחר בירור מתות פנייתם בקשר לשטחים מופקעים ברובע היהודי ובהתייחס לרשימת הנכסים שועד העדה צירף לפנייתו אל ראש הממשלה, הנני לציין שלגבי חלק מהנכסים קיימות תביעות של גורמים נוספים כגון כולל הו"ד, ואחרים. ביחד לנכסים האמורים הצענו מספר פעמים לראשי ועד העדה שעליהם להמציא הוכחות בעלות לועדה בין-משרדית אשר מתפקידה לבחון כל תביעה, ולקבוע את הזכויות. לצערי ולמיטב ידיעתי עדיין לא הוגש כל חומר לועדה זו.

אשר לחלק השני של הנכסים, שאמנם לגביו גם כן לא הוגשו הוכחות בעלות, אולם לא היו תובעים נוספים, העמדנו אותם לרשות ועד העדה, ואף סייענו בידם לשקמם, כדי לאפשר איכלוס מוקדם ככל האפשר.

אשר לבקשת ועד העדה לצירוף שטח פתוח לרשות הת"ת "תפארת ירושלים", הנני לציין ששטח זה מעולם לא היה בבעלות ועד העדה ובהתחשב ששטח זה דרוש לנו לצורכי בנייה לא יכולנו להיענות לבקשת ועד העדה להעמידו לרשותם. יחד עם זאת עליגו לציין שישיבות אחרות המקיימות משכנן ברובע איגן זוכות למגרשי משחקים ברובע וזאת מפאת השטח המצומצם של כל הרובע.

אשר לטענת ועד העדה לגבי שטח בית-החולים "משגב לדך", מתברר כי השטח ההיסטורי של בית-החולים היה 505 מ"ר ואילו השטח שהוקצה ל"מכון לחקר מורשת יהדות מפדד" הוא 665 מ"ר. לפיכך גם במקרה זה אין דיוק בטענה כי השטח הוקטן. יתר על-כן גם הפרוגרמה שהוכנה עבור המוסד הנ"ל איבה דורשת שטח יותר גדול, ההיפך הנכון, כפי הנראה שהתקציב שעומד לרשות הקמת המוסד איגו מספיק לשטח הבנייה האפשרי כ-3,000 מ"ר.

2/.

בסיכום: תוכל החברה להתייחס לכל התביעות לאחר שועד המדה יסציג לועדת הבעלות את ההוכחות המתאימות לגבי הזכויות, ואם יתברר שבמסגרת ההפקעה ביצלבו שטחים מסויימים לטובות אחרות, כמובן יפוצו בעלי הזכויות בתמורה שתגעע להם."

לאור האמור לעיל הנני להודיעכם כי ראש הממשלה ביקשה משרד המשפטים להיפגש עמכם - לאחר שובו מחופשת החלמתו - ולדון אתכם בפרטי הנושא כולו. עד לבירור אצל שר המשפטים אין לדעת ראש הממשלה טעם או צורך בהבאת העניין בפני ועדת השרים כמוצע על-ידיכם.

אני תקוה כי הבירור המוצע עם שר המשפטים יתאיים לשביעות רצונם של כל הצדדים הנוגעים בדבר.

ב ב ר כ ה

מיכאל ארנון

שר המשפטים

העתק: לשכת ראש הממשלה
מר מ. אבגיאלי, מנהל החברה לשיקום ולפיתוח
הרובע היהודי בעיר העתיקה בירושלים בע"מ

מזכר (לתכתובת פנימית במשרדי הממשלה)

אל: אלי מצרתי	התאריך: 20/4/1971
מאת: מ. ארמון	תיק מס.
הנדון: קיוש ועד יוצאי הסכרים	

יואל מצרתי

אני מבין רק השבוע שלא הגעת לדיון בנושא הוקדי לפניה לבריתי רמה.

אינני מבין לבתוה לתם יכולתו הנשיאה על ומיד מבחינה זה, ובאשר כיום המשלה, לאורים כי הוא הנקש מאד ההשבים להבנים אותם ולדון ולתם יכולתו הנשאו - יואל שיגו מתנבאת הלחה הבולט.

עד לדיון אבקש שהמשבים אין כל שיח אל בלבד בהאלים הנאר הסיש ובבת בשנים.

אלי טיוטא מתאים לחתימה לחתר

מרף 953 שיגנטי

מ"ל בסיגל

מה מי אמנון מנשה

כשהוא מדבר משהו הגדה שלו -

19/4/91 :

" לאחר בירור מעמיק פנימה ...

לא הגעתי לשום מסקנה אמנון

.... תגיד לה "

לאחר הסיור הלאומי עדיין ~~מעלה~~ הנני
~~ולשלם~~ להודיעה כי ~~לא~~ ~~הגשמה~~ ~~את~~
בלתי ~~לאחר~~ ~~פורסם~~ ~~לאחר~~ ~~המשפטים~~ ~~לפרסם~~
~~ישראל~~ ~~לא~~ ~~ולכן~~ ~~לפני~~ ~~אלה~~ נפרטי
הנני מודיע בזאת. אם לביתר אבן שם
המשפטים אין לעשות בלתי טעם אלו

קרוב בהבנה הזמן בפני ועדה
הנשפטים במועצה על ידיהם.
אל מעלה כי הבירור המועצה יסתיים
לשביעות רצונם בקרוב הנעשים
בעניין

בברכה רבה
ב.ז.

סמוך ובטח מ. שמגר - מפקד המחוז לשעבר
נלבינגר הבלש הבולט, מנ"ל. בוטלו הרשאות

החברה לשיקום ולפיתוח הרובע היהודי בעיר העתיקה בירושלים בע"מ

ירושלים, כד' בניסן תשל"א
19 באפריל 1971
75

לכבוד
מזכירות הממשלה
משרד הראש הממשלה
ירושלים

מזכירות הממשלה
20. IV. 1971
קבל

א.נ.,

הנדון: ועד עדת הספרדים

לאחר בירור מהות פנייתם בקשר לשטחים מושקעים ברובע היהודי ובהתייחס לרשימת הנכסים שועד העדה צירף לפניתו אל ראש הממשלה, הנני לציין שלגבי חלק מהנכסים קיימות תביעות של גורמים נוספים כגון כולל הו"ד, ואחרים. ביחס לנכסים האמורים היצענו מספר פעמים לראשי ועד העדה שעליהם להמציא הוכחות בעלות לועדה בין משרדית אשר מתפקידה לבחון כל תביעה, ולקבוע את הזכויות. לצערי ולמייטב ידיעתי עדיין לא הוגש כל חומר לועדה זו.

אשר לחלק השני של הנכסים, שאומנם לגביו גם כן לא הוגשו הוכחות בעלות אולם לא היו תובעים נוספים, העמדנו אותם לרשות ועד העדה, ואף סייענו בידם לשקמם, כדי לאפשר איכלוס מוקדם ככל האפשר.

אשר לבקשת ועד העדה לצירוף שטח פתוח לרשות הת"ת "תפארת ירושלים", הנני לציין ששטח זה מעולם לא היה בבעלות ועד העדה ובהתחשב ששטח זה דרוש לנו לצורכי בניה לא יכולנו להענות לבקשת ועד העדה להעמידו לרשותם. יחד עם זאת עלינו לציין שישיבות אחרות המקיימות משכנן ברובע אינן זוכות למגרשי משחקים ברובע וזאת מפאת השטח המצומצם של כל הרובע.

2/...

בית רוטשילד, ככר בתי מחסה, הרובע היהודי, ירושלים ת. ד. 14012 טלפון 84721

אשר לטענת ועד העדה לגבי שטח ביה"ח "משגב לדך", מתברר כי השטח ההיסטורי של ביה"ח היה 505 ממ"ר ואילו השטח שהוקצה ל"מכון לחקר מורשת יהדות ספרד" הוא 665 ממ"ר, לפי כך גם במקרה זה אין דיוק בטענה כי השטח הוקטן, יתר על כן גם הפרוגרמה שהוכנה עבור המוסד הנ"ל אינה דורשת שטח יותר גדול, ההפך הנכון כפי הנראה שהתקציב שעומד לרשות הקמת המוסד אינו מספיק לשטח הבניה האפשרי כ - 3.000 ממ"ר.

בסיכום: תוכל החברה להתייחס לכל התביעות לאחר שועד העדה ימציא לועדת הבעלות את ההוכחות המתאימות לגבי הזכויות, ואם יתברר שבמסגרת ההפקעה נצלנו שטחים מסויימים למטרות אחרות כמובן יפוצו בעלי הזכויות בתמורה שתגיע להם."

בכבוד רב,

מ. אבניאלי
מנהל החברה

[illegible]

[illegible]

[illegible]

Yours sincerely,

[illegible]

[illegible]
[illegible]

ועד עדת הספרדים בירושלים
COUNCIL OF THE SEPHARADI COMMUNITY, JERUSALEM

Phone 23913 טלפון
20879

רח' התבצלת (הטולל) 12א'

JERUSALEM ירושלים כ"א אדר תשל"א
P. O. B. 10 ת. ד. 10

18.3.71

לכבוד
ראש הממשלה
הגב' גולדה מאיר
משרד ראש הממשלה
ירושלים

מ"כ ראש הממשלה,

הנדון: בקשה להופיע בפני ועדת השרים לענין ירושלים

הננו מסתמכים על מכתבו של מר מיכאל ארנון, מזכיר הממשלה, מיום כ"א סבת תשל"א (18.1.71) ובהתאם להצעתו הננו להגיש לך תזכירנו זה, ע"מ שתואילי בטובך לעיין בנושא ולאפשר לנו להופיע בפני ועדת השרים לענין ירושלים.

העדה הספרדית המאורגנת, אותה אנו מייצגים, קיימת ללא הפסק מאז עלותו לירושלים של הרמב"ן ב-1267. חלק ניכר מהמוסדות, החצרות, בתי הכנסות וכו' ברח' היהודים, שייך לועד העדה הספרדית או נתון ב"חזקה" (חיכר) בידיו.

ב-25.12.49 המצאנו למשרד הממשלתי לרישום תביעות מן האויב את הצהרתנו בדבר הרכוש והתביעות שהיו לנו בקשר לרכוש העדה שנשאר בידי ממשלת עבר הירדן. אנו מצ"ב צילום מהתביעה הנ"ל.

עבור הנכסים האלה, שנהרסו ע"י הירדנים בעיר העתיקה מאז 1948, לא קבלנו כל פיצויים, אך לאחר מלחמת ששת הימים היינו הראשונים לחזור ולהאחז ברח' היהודים בעיר העתיקה. העברנו את תלמידי המתיבתא הגדולה - בית הראש"ל לחורבה שנותרה מבנין התלמוד תורה המפואר והידוע בשם "תפארת ירושלים", מוסד חנוכי שקיים יותר מ-450 שנה והקים דורות רבים של מדריכים רוחניים, ידועי שם עולמי, ביניהם אישים דגולים כהרב יהודה אלקלעי, החיד"א, יש"א ברכה, חזקיה מדיני, בעל "שדי חמד" ורבים וטובים אחרים. תלמידינו ומדריכיהם היו הראשונים ללון ברח' היהודים מיד לאחר השחרור. בהסכמת הועדה לשיקום ולפיתוח הרובע היהודי בעיר העתיקה, נגשנו לשחזר ולשקם את מבני "תפארת ירושלים", כולל בתי הכנסת העתיקים ביותר בעולם היהודי, הנקראים על שם התנא רבן יוחנן בן זכאי.

מחובתנו להעריך את עזרת הועדה, שבראשה עומד ראש העיר מר סדי קולק, שעמדה לימיננו וחזקה את בקשתנו מאת "יד אבי הישוב" לקבלת מענקים חשובים לשיחזור ושיקום המתיבתות הנ"ל בעיר העתיקה ובתי הכנסת ע"ש ריב"ז. אך המענקים הנ"ל וההקצבה בגבול 25% מטעם הממשלה, לא יספיקו לסיום המלאכה. המנוח מר לוי אשכול ז"ל, ראש הממשלה, הצהיר בכנסת לאחר שביקר אתנו במוסדות העדה, בתשובה לשאלות שנשאל ביום 7.1.69, שהממשלה תעזור לשיחזור, שיקום ויישוב מוסדותינו.

2/..

[illegible]

[illegible]

[illegible]

כיום, לאחר שהת"ת "תפארת ירושלים" שוחזר ושוקם, מתגוררים בו כ-100 תלמידי הישיבה-תיכון של המתיבתא הגדולה - בית הראש"ל וכן תלמידי ביהמ"ד הגבוה לרבנים ודיינים, המונים 22 אברכים מארה"ב, אירופה ואמריקה הלטינית, שמשתלמים לקבלת תואר דיינים ולתפקידים של מדריכים רוחניים בישראל ובעיקר בתפוצות שם המחסור במדריכים רוחניים גדול מאד.

אנו מקוים באם ניעזר - להעלות מהתפוצות, בעיקר מארצות הרווחה ומעיירות הפיתוח בארץ עוד כ-250 תלמידים, בסה"כ 350 תלמידים. 200 מהם יתגוררו בבניני הפנימיה של המתיבתא ההולכת ונבנית בעיר העתיקה ו-150 יהיו תלמידים חיצוניים שיבואו ללמוד שם בשעות היום.

שלושת המבנים בעיר העתיקה הם, איפוא: הת"ת "תפארת ירושלים", הבנין החדש ההולך ומוקם בשטח הפנוי, ובנין היסטורי הידוע כבית הראש"ל ההולך ומשוקם. שלושת הבנינים יהיו צמודים זה לזה.

נציין שבאנו לידי הסכם עם הנהלת הקולג' מונטיפיורי בלונדון לשילוב 2 המוסדות, ע"מ שתלמידינו יוכלו ללמוד לפחות שנה במוסד זה בלונדון והתלמידים מלונדון יוכלו לבוא לשנת השתלמות במתיבתא ובביהמ"ד לדיינים בירושלים. הסכם זה יסייע למשתלמים לפעול למניעת הטמיעה בגולה. המוסדות נתונים לפיקוח משרד החנוך ויתר המשרדים הממשלתיים והלאומיים הנוגעים בדבר.

ב-ז' באב תשכ"ט (23.7.69) פנינו לסגן ראש הממשלה ויו"ר ועדת השרים לעניני העיר העתיקה,מר יגאל אלון, בתזכיר בו פירטנו את תביעותינו על הרכוש של העדה שהופקע ונמסר לידי גורמים שונים שלא בהסכמתנו. צילום מהתזכיר מצ"ב.

נתקבלנו לראיון ע"י סגן ראש הממשלה מר י. אלון, אשר הבטיח לנו לדון בבקשותינו, אך פנייתנו להתקבל ע"י ועדת השרים לעניני העיר העתיקה לא נענתה.

בנוסף למוסדות החינוך ובתי הכנסת ההולכים ומשוקמים, הנני ניגשים להקים "מכון לחקר מורשת יהדות ספרד" על המגרש שעליו עמד ביה"ח הראשון בא"י "משגב לדך", בהנהלתה של האוניברסיטה העברית, אתה הגענו להסכם עקרוני בנדון. בנין בית החולים נהרס ע"י הירדנים ב-1948 . זהו ביה"ח הראשון בא"י שהוקם ע"י אבותינו עוד בשנת 1830. קבלנו את הסכמת הועדה לשיקום העיר העתיקה, להשתתפותם בהקמת המבנים למכון הנ"ל ונגשנו להוציא את הדבר לפועל.

לצערנו, חלק מהשטח השייך לביה"ח "משגב לדך" נוצל ע"י המבנים המוקמים בשכנותו, כפי שהדבר ניתן להוכחה מהמסמכים הרשמיים שבידינו. המגרש של "משגב לדך" מצומצם ולא נוכל להקים עליו אכסניה לחוקרים ולמדענים שיבואו למכון לצורך מחקריהם.

גם 350 תלמידים שיתגוררו בשלושת בניני המתיבתא הנ"ל, זקוקים לשטח חפשי לחילוץ עצמות בהפסקות הלמודים. ידענו שאין אפשרות לתת את כל הנדרש למוסדות חנוכיים חדישים בעיר העתיקה, כנהוג כיום, אך מן הנמנע הוא שלמספר כה רב של תלמידים לא תהיה כל אפשרות להנפש בהפסקות, עד כדי כך שעומדת בפנינו השאלה אם נוכל לקיים את בתי האולפנא הנ"ל במקום. כיום נאלצים התלמידים של הת"ת הספרדי להתפרץ בין שיעור לשיעור לרחוב הצר של "בתי מחסה" ע"מ לחלץ עצמותיהם, ומה יהיה דינם של 350 תלמידים באותו שטח עצמו ?

קיים שטח פתוח הגובל עם בנין הת"ת "תפארת ירושלים", שפונה עכשיו ממי שפלש אליו ללא זכות. מגרש זה שימש משך כל הדורות למשחק לתלמיד הת"ת הספרדי, עד שנת 1948 - ודבר זה ניתן להוכחה.

בקשתנו, איפוא, היא שהשטח הזה יועמד לרשות מוסדותינו ע"מ שנוכל לגדר

3/..

[illegible]

[illegible]

[illegible]

אותו כמגרש משחקים ל-350 תלמידים ולהקים עליו בקומות העליונות אכסניה לאותם חוקרים ומלומדים מהארץ ומחו"ל שיבואו למכון הנ"ל .

תגובת ראשי הועדה לשיקום הרובע היהודי בעיר העתיקה היא שהשטח הנ"ל מיועד לתפקידים חשובים אחרים .

טענתנו היא שזכות קדימה צריכה להנתן לאלה שהחזיקו ברוב השטחים ברח' היהודים, כולל השטח הפתוח הנ"ל, ושהם מוכנים לשקם, לשחזר ולייישב אותם מחדש. אין כל סיבה להפלות ולהתנגד להחזרת הרכוש לבעלות הקודמות, בעיקר שאנו פועלים לחיזוק הישוב היהודי בעיר העתיקה.

בנינים רבים של מוסדות העדה נמסרו, ללא כל דיון אתנו, למוסדות אחרים. בנין ביה"ד של העדה הספרדית, החלק הקדמי של בית הראש"ל, הגובל עם הרחוב הנקרא כיום "גלעד", המטבח לנצרכים שהיה ידוע משך שנים רבות כ"בית התמחוי" ועוד חלק מהם נמסר כפנימיה ל"ישיבת הכותל" וחלק ל"נחל תעשיה" וארגונים אחרים. זאת שעה שאנו חנוקים לכל שטח נוסף עבור תלמידינו כיום ואלה שיבואו עם שיקום המתיבתות הנ"ל.

אנו מצ"ב תצלום מרשימה נוספת, אך לא שלימה עדיין, של נכסינו בעיר העתיקה שהופקעו וחלקם נמסר למוסדות אחרים בלי ידיעתנו.

לא רק בעיר העתיקה נפגענו קשות ע"י הפקעת רכוש. לפני מלחמת ששת הימים הופקעו שטחי קרקע ובנינים בשכונת ימין משה והקדש טורא. מאחר שההפקעה הזו נעשתה לפני שחרור ירושלים העתיקה, החרשנו - מתוך גורם בטחוני, אך לא העלינו על הדעת שיהודים שנאחזו בצפרניהם ממש מול כל התקפות הדמים של שכנינו מאז 1920 והקריבו קרבנות רבים, נושלו ע"מ ליישב במקומם אמנים ובעלי אמצעים מחו"ל. מן הדין היה להשאיר את האזרחים המסורים האלה במקומם ושהמדינה תעריך פעולתם ותשפר תנאי מגוריהם במקום להעבירם משם בלחץ השלטון.

<u>הפקעת הרכוש הזה פגעה במוסדנו קשה, מכיון שאדמות הקדש שהופקע דרושים לנו לפיתוח מוסדות חנוכיים מתאימים לילדי הסביבה וכן לעולים מחו"ל.</u>

אנו פונים, איפוא, לכב' ראש הממשלה לתת לנו את האפשרות להביא את עצומותינו בפני ועדת השרים לעניני העיר העתיקה, ע"מ שנבהיר את התמרמרותנו על שנושלנו ממוסדותינו ללא דיון וללא התיעצות מוקדמות. ברצוננו להשמיע ולהבהיר את הערך הרב שיש בעזרה למתיבתות הנ"ל להעלאת תלמידים מארצות הרווחה, שיביאו בלי ספק גם לבואם של הוריהם להשתקע בארץ.

<u>נהיה אסירי תודה אם ראש הממשלה תאפשר לנו לתבוע בנוכחותה הכרה במוסדותינו. אין אנו תובעים זכות מיוחדת לנו. דרישתנו היא שמה שניתן לכל מוסד דומה, יינתן גם למוסדותינו, בתי ספר, ישיבות-תיכון וכו'. דבר זה לא קיים לדאבוננו עד היום ומהווה הפליה בין אזרחי ישראל .</u>

אנו בטוחים שהפקעת הרכוש היהודי בעיר העתיקה לא באה כדי לנשל מרכושם מוסדות יהודיים שהיו משומרי החומות מזה מאות בשנים ובכוחם היה לחזור ולייישב

4/..

[illegible]

[illegible]

[illegible]

את החורבות שהשאירו אחריהם הירדנים, כפי שהוכח הדבר על ידינו, אלא לאפשר ריכוז ותיאום בתכניות הבנין .

יש לנו ויכוח גם על ארבעת בתי הכנסת הידועים בשם הכולל "רבן יוחנן בן זכאי". הודענו מפורשות שארבעתם ישמשו כבתי תפילה לכל היהודים לפי הנוסחים המקובלים, אך לא יעלה על הדעת שבעלותם תעבור מועד העדה הספרדית, שהיה הבונה והמחזיק בהם מאז ומתמיד.

אם לא נגיע להסדר מתקבל על הדעת עם הועדה שבראשה עומד ראש העיר מר טדי קולק, נצטרך להטריד את ועדת השרים גם בנושא זה .

תקותנו, איפוא, שכב' ראש הממשלה תיענה בחיוב לבקשתנו להתקבל ע"י ועדת השרים, להבהרת טענותינו הצודקות.

בכבוד רב,

אליהו אליאשר
נשיא

דוד סיטון
יו"ר הועד הפועל

[illegible]

[illegible]

[illegible]

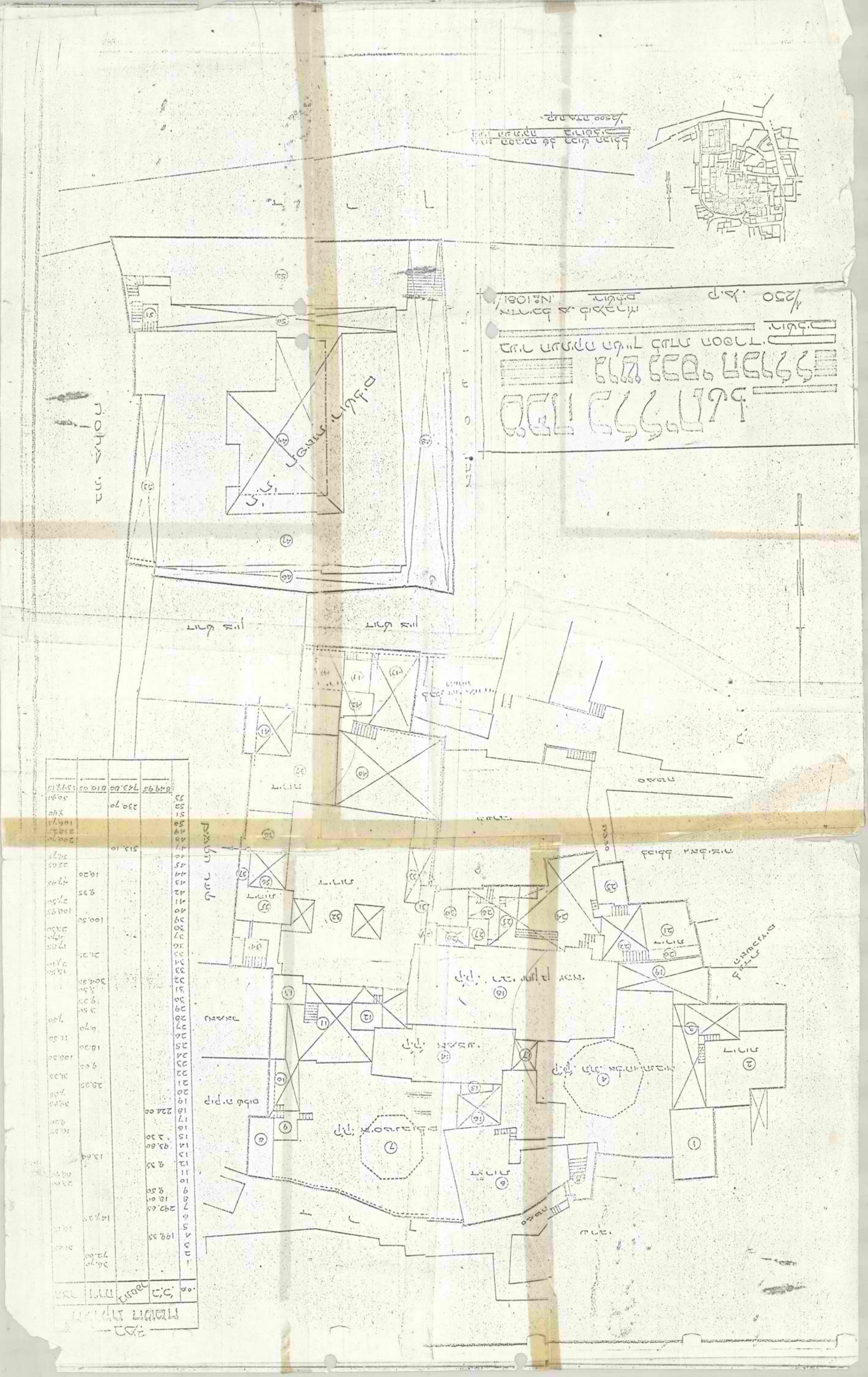

רת–ח, טופס מס' 4

TO:
CLAIMS REGISTRATION OFFICE,
P.O.B. 1083
JERUSALEM

נא לעיין בהודעה ובהערות ההדרכה מעבר לדף
Please see the Notice and the Notes for guidance on the back of the form.

מס. 2

לכבוד
משרד לרשום תביעות-חוץ
ירושלים ת.ד. 1083

I herewith submit my declaration of property and claims in the Arab States.
All statements in this declaration are true to the best of my knowledge.

הנני ממציא לכם את הצהרתי בדבר רכושי ותביעותי במדינות ערב.
כל פרטי הצהרתי דלהלן הם נכונים לפי מיטב ידיעותי.

מדינה נתבעת Country concerned	TRANS-JORDAN. עבר הירדן	כתובת Address	Jerusalem P.O.B. 10. ירושלים ת. דואר 9. ASOLEL RO. 9.
שם בכתב ברור Name in Block Letters	יעד הדדה הסנהדרין ירושלים COUNCIL OF THE SEPHARADIC COMMUNITY JERUSALEM	חתימה Signature	
תאריך Date	25.12.49		
נתינות נוכחית Present Nationality		תאריך קבלתה Date of acquisition of nationality	
נתינויות קודמות Previous nationalities			

(A) Property (in accordance with para. 1 of the Notice on the back of this form).

(א) רכוש (לפי ההודעה מעבר לדף, סעיף 1 א' – ו')

מס. סדורי No.	תאור מלא של הרכוש (כולל גם את מקום הימצאו, פרטי בעלות וכו') Full description of property (includes the location of each item of property and particulars of ownership).	ערכו של הרכוש במטבע של מקום הימצאו Value of property in the currency of the country concerned.	ידיעות על המצב הנוכחי של הרכוש (כגון: החרמה) Particulars as to the present conditions of the property (e.g. seizure or blocking)	הערות נוספות Additional Remarks	לשמוש רשמי For Office Use
	ד) כטחי ביה העלמין בהר הזיתים:			בהר הזיתים נתיה	
	1) ראס אל עמוד:			גדוליה ותכמיה של	
	2) צור מוקף חומה:			ירושלים במאות השנים	
	3) סמבוסקי			האחרונות ופני אותם	
	4) חסידים מוקף חומה.			המקומות הקדושים.	
	כל השטח הנ"ל הנמצא בהר הזיתים משתרע על 400			הר הזיתים אשר מקור	
	דונמים.			הבנייה למוסד שבו	
				ניסה יחד הקהילה הספרדית	
				הגדולה לקדי מקדשיהם	
				לתת יעד הדדה בכל	
				המקום.	

(B) Claims (in accordance with para. 1 of the Notice on the back of this form).

(ב) תביעות (לפי ההודעה מעבר לדף, סעיף 1 ז'–ט')

מס. סדורי No.	שמות וכתובות הנתבעים Names and addresses of the debtors	תאור מלא של התביעות Full description of the claims	סכומי התביעות במטבע מקורי Amounts of the claims in terms of the original currency	הערות נוספות Additional Remarks	לשמוש רשמי For Office use

מס' 179/XI.49/5000

רת–ח, טופס מס' 4

1.

לכבוד
המשרד לרשום תביעות=חוץ
ירושלים ת.ד. 1083

TO:
CLAIMS REGISTRATION OFFICE,
P.O.B. 1083
JERUSALEM

נא לעיין בהודעה ובהערות המצורפות מעבר לדף
Please see the Notice and the Notes for guidance on the back of the form.

הנני ממציא לכם את הצהרתי בדבר רכושי ותביעותי במדינות ערב.
כל פרטי הצהרתי דלהלן הם נכונים לפי מיטב ידיעותי.

I herewith submit my declaration of property and claims in the Arab States.
All statements in this declaration are true to the best of my knowledge.

הערה

תאריך 25.12.49 *Date*	חתימה *Signature*
שם בכתב ברור: ועד העדה הספרדית בירושלים	*Name in Block Letters:* Council of the Sephardic Community Jerusalem.
נתינות נוכחית	*Present Nationality*
תאריך קבלתה	*Date of acquisition of nationality*
כתובת ירושלים, ת.ד. 10	*Address* Jerusalem P.O.B. 10 Hasolel Ro. 9.
מדינה נתבעת: עבר הירדן	*Country concerned:* Trans-Jordan
נתינויות קודמות	*Previous nationalities*

(A) Property (in accordance with para. 1 of the Notice on the back of this form).

(א) רכוש (לפי ההודעה מעבר לדף, סעיף 1 א' – ו')

מס. סדורי No.	תאור מלא של הרכוש (כולל גם את מקום הימצאו, פרטי בעלות וכו') *Full description of property (includes the location of each item of property and particulars of ownership).*	ערכו של הרכוש במטבע של מקום הימצאו *Value of property in the currency of the country concerned.*	ידיעות על המצב הנוכחי של הרכוש (כגון: החרמה) *Particulars as to the present conditions of the property (e.g. seizure or blocking)*	הערות נוספות *Additional Remarks*	לשמוש רשמי *For Office Use*
1	בירושלים א) העיר העתיקה:	הרכוש נזרק בעמו		המקום נמכר במרכז	
	חצר גבול האלמנה: 20 חדר	למעלה מ-200,000 לא"י		העיר העתיקה בשטנות	
	חצר בית הדין: 5 "	(מאתים אלף לירות) ובזה		היהודים, בידיו	
	חצר ביה"כ איסטנבולים 9 "	זקק הורדת הלירה שנה אחת		נמכרו המבנה	
	סביב ביה"כ איסטנבולים 18 "			המיזלות את המקום	
	חצר קהילת קודש רבי יוחנן בן זכאי 11 "			ומשטח בדוק, כב	
	חצר ק"ק תלמוד תורה 12 "			בסכום שנוקב לו בין	
	נוסף לזאת יש במקום מגרש סה"כ 75 חדרים			ערך מאות פערי הגלה	
	ת"ח הספרדים, חצר חבתון, בתי כנסת			ומשמשי הקנוסה שהו	
	רבי יוחנן בן זכאי, איסטנבולים, תלמוד תורה, בית כנסת			מבני בתי הנסת	
	אמצעי ומנין ת"ח הספרדים שהיה בית ספר גדול. בן 12 חדרים"			המפורסמים זה מאות בשנים	
	ביחד 87 חדרים. כל השטח הנ"ל משתרע על 35 דונמים			והידועים באלפי לירות ערך	
	ב) בתי שמעון הצדיק (ע"י שיך ג'ראח בדרך להר הצופים).	ערכו הנכון בשאין			
	שלוש חלקות קרקע שמשתרעים על עשרה דונמים: 20 חדר שהיו	הבנים מלמו בעמו 15,000			
	בנויים מעל המערות.	(חמש עשרה אלף לירות			
	ג) כפר השלוה. שבע חלקות קרקע שמשתרעים על 7 דונמים	שלש אלפים לירות			
	לפנים היו במקום 70 חדר	ב-אלפים לירות			

(B) Claims (in accordance with para. 1 of the Notice on the back of this form).

(ב) תביעות (לפי ההודעה מעבר לדף, סעיף 1 ז'–ט')

מס. סדורי No.	שמות וכתובות הנתבעים *Names and addresses of the debtors*	תאור מלא של התביעות *Full description of the claims*	סכומי התביעות במטבע מקורי *Amounts of the claims in terms of the original currency*	הערות נוספות *Additional Remarks*	לשמוש רשמי *For Office use*

מזכר (לתכתיבת פנימית במשרדי הממשלה)

אל: אלי מצר-אי	התאריך: 20/4/1971
מאת: מ. גרטנר	תיק מס':
הנדון: בקשה לזכות הסברים	

לאחר עיון רב הגענו עם תקוות חדשות בדרכים הנקוטות לפניה להבריאה רבה.

אנו מצפים לבחינה ולתן ארגון חשיבה על יסוד מבחנה זה ובאשרה בדיוק האמתלה. ולדעתנו כי הוא חיוני מאד החשבונות להבנים אותם ולתן אותם אמצעי הקשר לאחר שיגיע מקומות הדלתה המלאה.

עד לקבלה אנו שם הנשמרים אין כל שינוי אל דלתן בהתאם הנחה הנוכחי ולזכות הנשמרים.

ירושלים, כד' בניסן תשל"א
19 באפריל 1971
75

לכבוד
מזכירות הממשלה
משרד הראש הממשלה
ירושלים

א.נ.,

הנדון: ועד עדת הספרדים

לאחר בירור מהות פנייתם בקשר לשטחים מופקעים ברובע היהודי ובהתייחס לרשימת הנכסים שועד העדה צירף לפניתו אל ראש הממשלה, הנני לציין שלגבי חלק מהנכסים קיימות תביעות של גורמים נוספים כגון כולל הו"ד, ואחרים. ביחס לנכסים האמורים היצענו מספר פעמים לראשי ועד העדה שעליהם להמציא הוכחות בעלות לועדה בין מסרדית אשר מתפקידה לבחון כל תביעה, ולקבוע את הזכויות. לצערי ולמייסב ידיעתי עדיין לא הוגש כל חומר לועדה זו.

אשר לחלק השני של הנכסים, שאומנם לגביו גם כן לא הוגשו הוכחות בעלות אולם לא היו תובעים נוספים, העמדנו אותם לרשות ועד העדה, ואף סייענו בידם לשקמם, כדי לאפשר איכלוס מוקדם ככל האפשר.

אשר לבקשת ועד העדה לצירוף שטח פתוח לרשות הת"ת "תפארת ירושלים", הנני לציין ששטח זה מעולם לא היה בבעלות ועד העדה ובהתחשב ששטח זה דרוש לנו לצורכי בניה לא יכולנו להענות לבקשת ועד העדה להעמידו לרשותם. יחד עם זאת עלינו לציין שיסיבות אחרות המקיימות משכנן ברובע אינן זוכות למגרשי משחקים ברובע וזאת מפאת השטח המצומצם של כל הרובע.

2/...

אשר לטענת ועד העדה לגבי שטח ביה"ח "מסגב לדן", מתברר כי השטח ההיסטורי של ביה"ח היה 505 ממ"ר ואילו השטח שהוקצה ל"מכון לחקר מורשת יהדות סברד" הוא 665 ממ"ר, לפי כך גם במקרה זה אין דיוק בטענה כי השטח הוקטן, יתר על כן גם התרוגרמה שהוכנה עבור המוסד הנ"ל אינה דורשת שטח יותר גדול, ההפך הנכון כפי הנראה שהתקציב שעומד לרשות הקמת המוסד אינו מספיק לשטח הבניה האפשרי ב - 3.000 ממ"ר.

בסיכום: תוכל החברה להתייחס לכל התביעות לאחר שועד העדה ימציא לועדת הבעלות את ההוכחות המתאימות לגבי הזכויות, ואם יתברר שבמסגרת ההפקעה נצלנו שטחים מסויימים למטרות אחרות כמובן יפוצו בעלי הזכויות בתמורה שתגיע להם.

בכבוד רב,

מ. אבניאלי
מנהל החברה

בית רוטשילד, ככר בתי מחסה, הרובע היהודי, ירושלים, ת.ד. 14012 טלפון 84721

ועד עדת הספרדים בירושלים
COUNCIL OF THE SEPHARADI COMMUNITY, JERUSALEM

Phone 23913 טלפון
20879

רח' התבצלת (הסולל) 12א'

JERUSALEM ירושלים כ"א אדר תשל"א
P. O. B. 10 ת. ד. 10

18.3.71

לכבוד
ראש הממשלה
הגב' גולדה מאיר
משרד ראש הממשלה
ירושלים

מ"כ ראש הממשלה,

הנדון: בקשה להופיע בפני ועדת השרים לענין ירושלים

הננו מסתמכים על מכתבו של מר מיכאל ארנון, מזכיר הממשלה, מיום כ"א סבת תשל"א (18.1.71) ובהתאם להצעתו הננו להגיש לך תזכירנו זה, ע"מ שתואילי בטובך לעיין בנושא ולאפשר לנו להופיע בפני ועדת השרים לענין ירושלים.

העדה הספרדית המאורגנת, אותה אנו מייצגים, קיימת ללא הפסק מאז עלותו לירושלים של הרמב"ן ב-1267. חלק ניכר מהמוסדות, החצרות, בתי הכנסות וכו' ברח' היהודים, שייך לועד העדה הספרדית או נתון ב"חזקה" (חיכר) בידיו.

ב-25.12.49 המצאנו למשרד הממשלתי לרישום תביעות מן האויב את הצהרתנו בדבר הרכוש והתביעות שהיו לנו בקשר לרכוש העדה שנשאר בידי ממשלת עבר הירדן. אנו מצ"ב צילום מהתביעה הנ"ל.

עבור הנכסים האלה, שנהרסו ע"י הירדנים בעיר העתיקה מאז 1948, לא קבלנו כל פיצויים, אך לאחר מלחמת ששת הימים היינו הראשונים לחזור ולהאחז ברח' היהודים בעיר העתיקה. העברנו את תלמידי המתיבתא הגדולה - בית הראש"ל לחורבה שנותרה מבנין התלמוד תורה המפואר והידוע בשם "תפארת ירושלים", מוסד תנוכי שקיים יותר מ-450 שנה והקים דורות רבים של מדריכים רוחניים, ידועי שם עולמי, ביניהם אישים דגולים כהרב יהודה אלקלעי, החיד"א, יש"א ברכה, חזקיה מדיני, בעל "שדי חמד" ורבים וטובים אחרים. תלמידינו ומדריכיהם היו הראשונים ללון ברח' היהודים מיד לאחר השחרור. בהסכמת הועדה לשיקום ולפיתוח הרובע היהודי בעיר העתיקה, נגשנו לשחזר ולשקם את מבני "תפארת ירושלים", כולל בתי הכנסת העתיקים ביותר בעולם היהודי, הנקראים על שם התנא רבן יוחנן בן זכאי.

מחובתנו להעריך את עזרת הועדה, שבראשה עומד ראש העיר מר טדי קולק, שעמדה לימיננו וחזקה את בקשתנו מאת "יד אבי הישוב" לקבלת מענקים חשובים לשיחזור ושיקום המתיבתות הנ"ל בעיר העתיקה ובתי הכנסת ע"ש ריב"ז. אך המענקים הנ"ל וההקצבה בגבול 25% מטעם הממשלה, לא יספיקו לסיום המלאכה. המנוח מר לוי אשכול ז"ל, ראש הממשלה, הצהיר בכנסת לאחר שביקר אתנו במוסדות העדה, בתשובה לשאלות שנשאל ביום 7.1.69, שהממשלה תעזור לשיחזור, שיקום ויישוב מוסדותינו.

2/..

כיום, לאחר שהת"ת "תפארת ירושלים" שוחזר ושוקם, מתגוררים בו כ-100 תלמידי הישיבה-תיכון של המתיבתא הגדולה - בית הראש"ל וכן תלמידי ביהמ"ד הגבוה לרבנים ודיינים, המונים 22 אברכים מארה"ב, אירופה ואמריקה הלטינית, שמשתלמים לקבלת תואר דיינים ולתפקידים של מדריכים רוחניים בישראל ובעיקר בתפוצות שם המחסור במדריכים רוחניים גדול מאד.

אנו מקוים באם ניעזר - להעלות מהתפוצות, בעיקר מארצות הרווחה ומעיירות הפיתוח בארץ עוד כ-250 תלמידים, בסה"כ 350 תלמידים. 200 מהם יתגוררו בבניני הפנימיה של המתיבתא ההולכת ונבנית בעיר העתיקה ו-150 יהיו תלמידים חיצוניים שיבואו ללמוד שם בשעות היום.

שלושת המבנים בעיר העתיקה הם, איפוא: הת"ת "תפארת ירושלים", הבנין החדש ההולך ומוקם בשטח הפנוי, ובנין היסטורי הידוע כבית הראש"ל ההולך ומשוקם. שלושת הבנינים יהיו צמודים זה לזה.

נציין שבאנו לידי הסכם עם הנהלת הקולג' מונסיפיורי בלונדון לסילוב 2 המוסדות, ע"מ שתלמידינו יוכלו ללמוד לפחות שנה במוסד זה בלונדון וההלכידים מלונדון יוכלו לבוא לשנת השתלמות במתיבתא ובביהמ"ד לדיינים בירושלים. הסכם זה יסייע למשתלמים לפעול למניעת הטמיעה בגולה. המוסדות נתונים לפיקוח משרד החנוך ויתר המשרדים הממשלתיים והלאומיים הנוגעים בדבר.

ב-ז' באב תשכ"ט (23.7.69) פנינו לסגן ראש הממשלה ויו"ר ועדת השרים לעניני העיר העתיקה, מר יגאל אלון, בהזכיר בו פירטנו את תביעותינו על הרכוש של העדה שהופקע ונמסר לידי גורמים שונים שלא בהסכמתנו. צילום מהתזכיר מצ"ב.

נתקבלנו לראיון ע"י סגן ראש הממשלה מר י. אלון, אשר הבטיח לנו לדון בבקשותינו, אך פנייתנו להתקבל ע"י ועדת השרים לעניני העיר העתיקה לא נענתה.

בנוסף למוסדות החינוך ובתי הכנסת ההולכים ומשוקמים, הננו ניגשים להקים "מכון לחקר מורשת יהדות ספרד" על המגרש שעליו עמד ביה"ח הראשון בא"י "משגב לדך", בהנהלתה של האוניברסיטה העברית, אתה הגענו להסכם עקרוני בנדון. בנין בית החולים נהרס ע"י הירדנים ב-1948. זהו ביה"ח הראשון בא"י שהוקם ע"י אבותינו עוד בשנת 1830. קבלנו את הסכמת הועדה לשיקום העיר העתיקה, להשתתפותם בהקמת המבנים למכון הנ"ל ונגשנו להוציא את הדבר לפועל.

לצערנו, חלק מהשטח השייך לביה"ח "משגב לדך" נוצל ע"י המבנים המוקמים בשכנותו, כפי שהדבר ניתן להוכחה מהמסמכים הרשמיים שבידינו. המגרש של "משגב לדך" מצומצם ולא נוכל להקים עליו אכסניה לחוקרים ולמדענים שיבואו למכון לצורך מחקריהם.

גם 350 תלמידים שיתגוררו בשלושת בניני המתיבתא הנ"ל, זקוקים לשטח הפשי להילוך עצמות בהפסקות הלמודים. ידענו שאין אפשרות לתת את כל הנדרש למוסדות הנוכיים הדישים בעיר העתיקה, כנהוג כיום, אך מן הנמנע הוא שלמספר כה רב של תלמידים לא תהיה כל אפשרות <u>להנפש בהפסקות, עד כדי כך שעומדת בפנינו השאלה אם נוכל לקיים את בתי האולפנא הנ"ל במקום.</u> כיום נאלצים התלמידים של הת"ת הספרדי להתפרץ בין שיעור לשיעור לרחוב הצר של "בתי מחסה" ע"מ לחלץ עצמותיהם, ומה יהיה דינם של 350 תלמידים באותו שטח עצמו ?

קיים שטח פתוח הגובל עם בנין הת"ת "תפארת ירושלים", שפונה עכשיו ממי שפלש אליו ללא זכות. מגרש זה שימש משך כל הדורות למשחק לתלמיד הת"ת הספרדי, עד שנת 1948 - ודבר זה ניתן להוכחה.

בקשתנו, איפוא, היא שהשטח הזה יועמד לרשות מוסדותינו ע"מ שנוכל לגדר

3/..

אותו כמגרש משחקים ל-350 תלמידים ולהקים עליו בקומות העליונות אכסניה לאותם חוקרים ומלומדים מהארץ ומחו"ל שיבואו למכון הנ"ל .

תגובת ראשי הועדה לשיקום הרובע היהודי בעיר העתיקה היא שהשטח הנ"ל מיועד להפקידים חשובים אחרים .

טענתנו היא שזכות קדימה צריכה להנתן לאלה שהחזיקו ברוב השטחים ברח' היהודים, כולל השטח הפתוח הנ"ל, ושהם מוכנים לשקם, לשחזר וליישב אותם מחדש. אין כל סיבה להפלות ולהתנגד להחזרת הרכוש לבעלות הקודמות, בעיקר שאנו פועלים לחיזוק הישוב היהודי בעיר העתיקה.

בנינים רבים של מוסדות העדה נמסרו, ללא כל דיון אתנו, למוסדות אחרים. בנין ביה"ד של העדה הספרדית, החלק הקדמי של בית הראש"ל, הגובל עם הרחוב הנקרא כיום "גלעד", המטבח לנצרכים שהיה ידוע משך שנים רבות כ"בית התמחוי" ועוד חלק מהם נמסר כפנימיה ל"ישיבת הכותל" וחלק ל"נהל העשיה" וארגונים אחרים. זאת שעה שאנו הנוקים לכל שטח נוסף עבור תלמידינו כיום ואלה שיבואו עם שיקום המתיבתות הנ"ל.

אנו מצ"ב תצלום מרשימה נוספת, אך לא שלימה עדיין, של נכסינו בעיר העתיקה שהופקעו והלקם נמסר למוסדות אחרים בלי ידיעתנו.

לא רק בעיר העתיקה נפגענו קשות ע"י הפקעת רכוש. לפני מלחמת ששת הימים הופקעו שטחי קרקע ובנינים בשכונת ימין משה והקדש טורא. מאחר שההפקעה הזו נעשתה לפני שחרור ירושלים העתיקה, החרשנו - מתוך גורם בטחוני, אך לא העלינו על הדעת שיהודים שנאחזו בצפרניהם ממש מול כל התקפות הדמים של שכנינו מאז 1920 והקריבו קרבנות רבים, נושלו ע"מ ליישב במקומם אמנים ובעלי אמצעים מחו"ל. מן הדין היה להשאיר את האזרחים המסורים האלה במקומם ושהמדינה תעריך פעולתם ותשפר תנאי מגוריהם במקום להעבירם משם בלחץ השלטון.

<u>הפקעת הרכוש הזה פגעה במוסדנו קשה, מכיון שאדמות הקדש שהופקע דרושים לנו לפיתוח מוסדות חנוכיים מתאימים לילדי הסביבה וכן לעולים מחו"ל.</u>

אנו פונים, איפוא, לכב' ראש הממשלה לתת לנו את האפשרות להביא את עצומותינו בפני ועדת השרים לעניני העיר העתיקה, ע"מ שנבהיר את התמרמרותנו על שנושלנו ממוסדותינו ללא דיון וללא התיעצות מוקדמות. ברצוננו להשמיע ולהבהיר את הערך הרב שיש בעזרה למתיבתות הנ"ל להעלאת תלמידים מארצות הרווחה, שיביאו בלי ספק גם לבואם של הוריהם להשתקע בארץ.

<u>נהיה אסירי תודה אם ראש הממשלה תאפשר לנו לתבוע בנוכחותה הכרה במוסדותינו. אין אנו תובעים זכות מיוחדת לנו. דרישתנו היא שמה שניתן לכל מוסד דומה, יינתן גם למוסדותינו, בתי ספר, ישיבות-תיכון וכו'. דבר זה לא קיים לדאבוננו עד היום ומהווה הפליה בין אזרחי ישראל .</u>

אנו בטוחים שהפקעת הרכוש היהודי בעיר העתיקה לא באה כדי לנשל מרכושם מוסדות יהודיים שהיו משומרי החומות מזה מאות בשנים ובכוחם היה לחזור וליישב

4/..

את החורבות שהשאירו אחריהם הירדנים, כפי שהוכח הדבר על ידינו, אלא לאפשר ריכוז ותיאום בהכניות הבנין .

יש לנו ויכוח גם על ארבעת בתי הכנסת הידועים בשם הכולל "רבן יוחנן בן זכאי". הודענו מפורשות שארבעתם ישמשו כבתי תפילה לכל היהודים לפי הנוסחים המקובלים, אך לא יעלה על הדעת שבעלותם תעבור מועד העדה הספרדית, שהיה הבונה והמחזיק בהם מאז ומתמיד.

אם לא נגיע להסדר מתקבל על הדעת עם הועדה שבראשה עומד ראש העיר מר טדי קולק, נצטרך להטריד את ועדת השרים גם בנושא זה .

תקותנו, איפוא, שכב' ראש הממשלה תיענה בחיוב לבקשתנו להתקבל ע"י ועדת השרים, להבהרת טענותינו הצודקות.

בכבוד רב,

אליהו אלישר
נשיא

דוד סיטון
יו"ר הועד הפועל

161-1-1

ירושלים, י"ח באלול תשכ"ט
1 בספטמבר 1969

אל : סגן ראש הממשלה

מאת: מזכיר ועדת השרים העליונה לענין ירושלים

הנני מתכבד להביא לפניכם לפי החלטה 1 של ועדת השרים העליונה לענין ירושלים, בישיבתה מיום י"ז באלול תשכ"ט (31.8.69):

"1. <u>קביעת תחומי המסחים הנייחים לישיבת "פורת יוסף" ול"ישיבת הכותל"</u>

ה ח ל י ט י ם :

א. יו"ר הועדה יפגיש את ועדת האדריכלים עם נציגי שתי הישיבות, במגמה להשיג את הסכמת שני הצדדים להמלצות ועדת האדריכלים. התקבלו ההמלצות על דעת נציגי שתי הישיבות, יראו אותן כמאושרות ע"י ועדת השרים.

ב. לא אושרו ההמלצות, כאמור בסעיף א', יובא הענין שנית לדיון ועדת השרים העליונה לענין ירושלים."

ב ב ר כ ה

מיכאל ניר

1-1-11

ירושלים, ה' באדר תשל"א
2 במרץ 1971

אל: לשכת ראש הממשלה

מאת: מזכיר הממשלה

הנדון: חומת מימי הבית הראשון
ברובע היהודי

בהמשך לטיפול בנושא, ולמען הסדר הטוב,
אני מצרף בזה דו"ח על דיון בנושא אשר בתקיים
בלשכת שר השיכון בימים כ"ח בשבט תשל"א (23.2.71).

בעקבות הדיון הנ"ל ניתן עכשיו להקפיא
את המשך הטיפול בנושא ויש לראות את הבעיה
כבאה על סידורה.

נ ב ר נ ה

מיכאל ארנון

העתק: מר י. תמיר, החברה לשקום ופיתוח הרובע
היהודי בעיר העתיקה
מר מ. אבניאלי, החברה לשקום ופיתוח הרובע
היהודי בעיר העתיקה

<u>החברה לשיקום ולפיתוח הרובע היהודי בעיר העתיקה בירושלים בע"מ</u>

תרשומת מפגישת סכום לשיפור החומה
הרחבה ברובע היהודי אצל שר השיכון
מר ז. שרף ביום 23.2.71.

נוכחים: פרופ' אביגד
ד"ר דותן
מר תמיר
מר בסס
מר לייש משרד השיכון
מר צפרוני
מר אבביאלי

הוצג בפני השר והנוכחים מודל לביצוי השטח הגובל עם החומה.

מתוך החשיבות ההיסטורית המיוחסת לחומה, מוצע לבנות שני בושי בנין מצפון ומדרום לחומה, כך שהחומה ברובה תשאר גלויה לשטיים.

הפתרון הארכיטקטוני לביצוי המדוייק יסוכם בין מתכנני המגורים לבין נציגי אגף העתיקות.

תתוכנן גישה לירידה לחומה, וכן יבנתן פתרון ארכיטקטוני להדגשת החומה לעומת הבניינים מסביבה.

- תבדק אפשרות של חפירה בקצה רח' שוני הלכות בתואי משוער של המשך החומה.

הפתרון המוצע מתקבל עקרונית על דעת השר, ד"ר דותן ופרופ' אביגד.

יקריים מגע מיידי עם אדריכל העתיקות מר יוחאי מינסקר לתאום הבעיות הנ"ל.

רשם: מ. אבביאלי
(-)

[illegible]

[illegible]
[illegible]
[illegible]

[illegible]

[illegible]
[illegible]
[illegible]
[illegible]
[illegible]
[illegible]
[illegible]
[illegible]

[illegible]

[illegible]

החברה לשיקום ולפיתוח הרובע היהודי בעיר העתיקה בירושלים בע"מ

תרשומת מפגישת סכום לשימור החומה
הרחבה ברובע היהודי אצל שר השכון
מר ז. שרף ביום 25.2.71.

נוכחים: פרופ' אביגד
ד"ר דותן
מר תמיר
מר בסס
מר לייש משרד השכון
מר צפרוני
מר אבניאלי

הוצג בפני השר והנוכחים מודל לבינוי השטח הגובל עם החומה.

מתוך החשיבות ההיסטורית המיוחסת לחומה, מוצע לבנות שני גושי בנין מצפון ומדרום לחומה, כך שהחומה ברובה תשאר גלויה לשמיים.

הפתרון הארכיטקטוני לבינוי המדוייק יסוכם בין מתכנני המגורים לבין נציגי אגף העתיקות.

התוכנן גישה לירידה לחומה, וכן יינתן פתרון ארכיטקטוני להדגשת החומה לעומת הבנינים מסביבה.

תבדק אפשרות של הפירה בקצה רח' שוני הלכות בתנאי מיוחד של המשך החומה.

הפתרון המוצע מתקבל עקרונית על דעת השר, ד"ר דותן ופרופ' אביגד.

יקויים מגע מיידי עם אדריכל אגף העתיקות מר יוחאי מינסקר לתאום הבעיות הנ"ל.

רשם: מ. אבניאלי

ARCHIVE
PHOTOCOPY
ISRAEL

(35 מתוך 38)

[illegible]

[illegible]

[illegible]

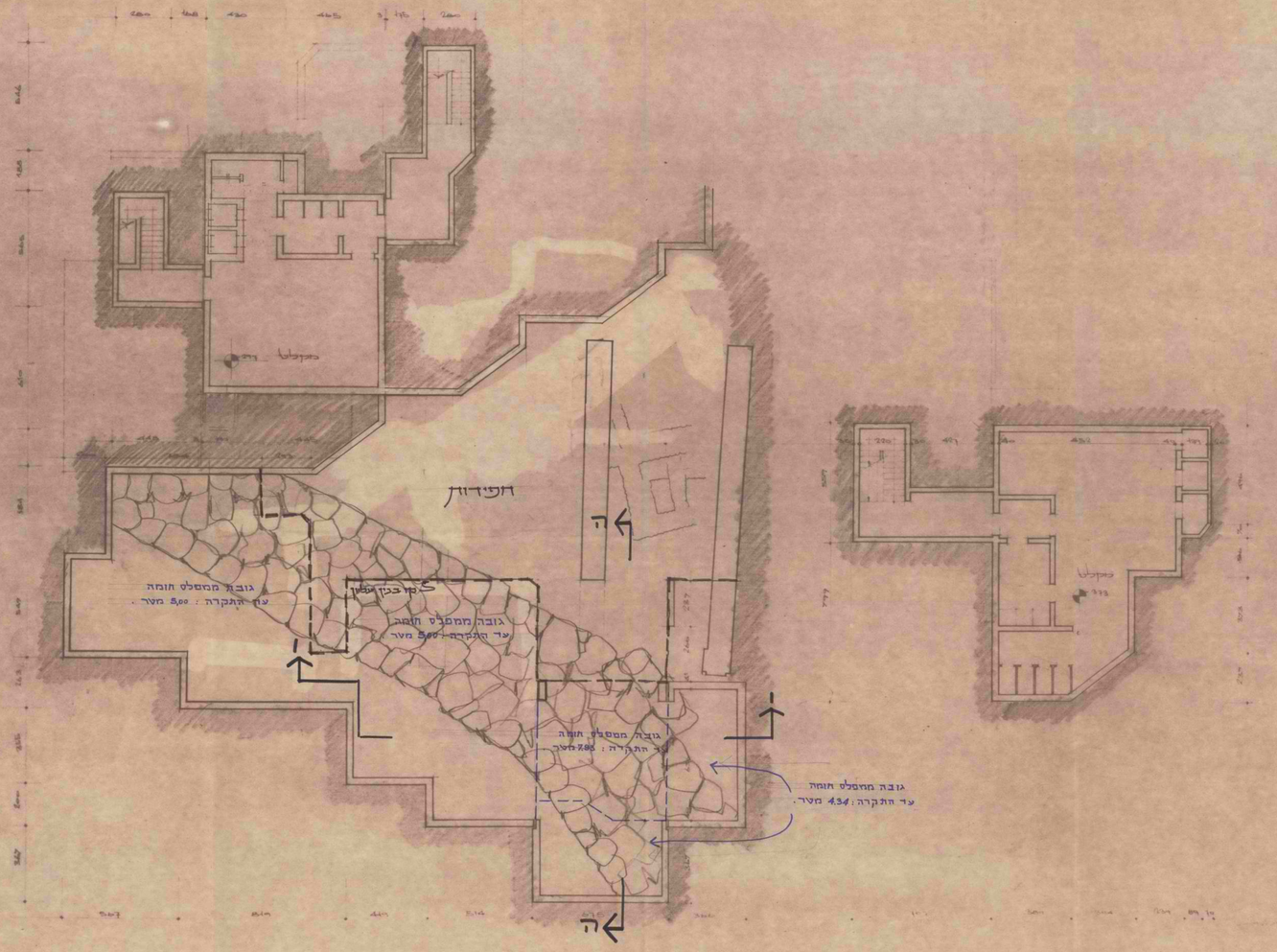

חברה לשקום וסתום הרובע היהודי
בעיר העתיקה ירושלים בע"מ
צוות תכנון - דוד בסט אדריכלים

מגורים גוש 35

אלטרנטיבה (2)

תוכנית קומת חפירות

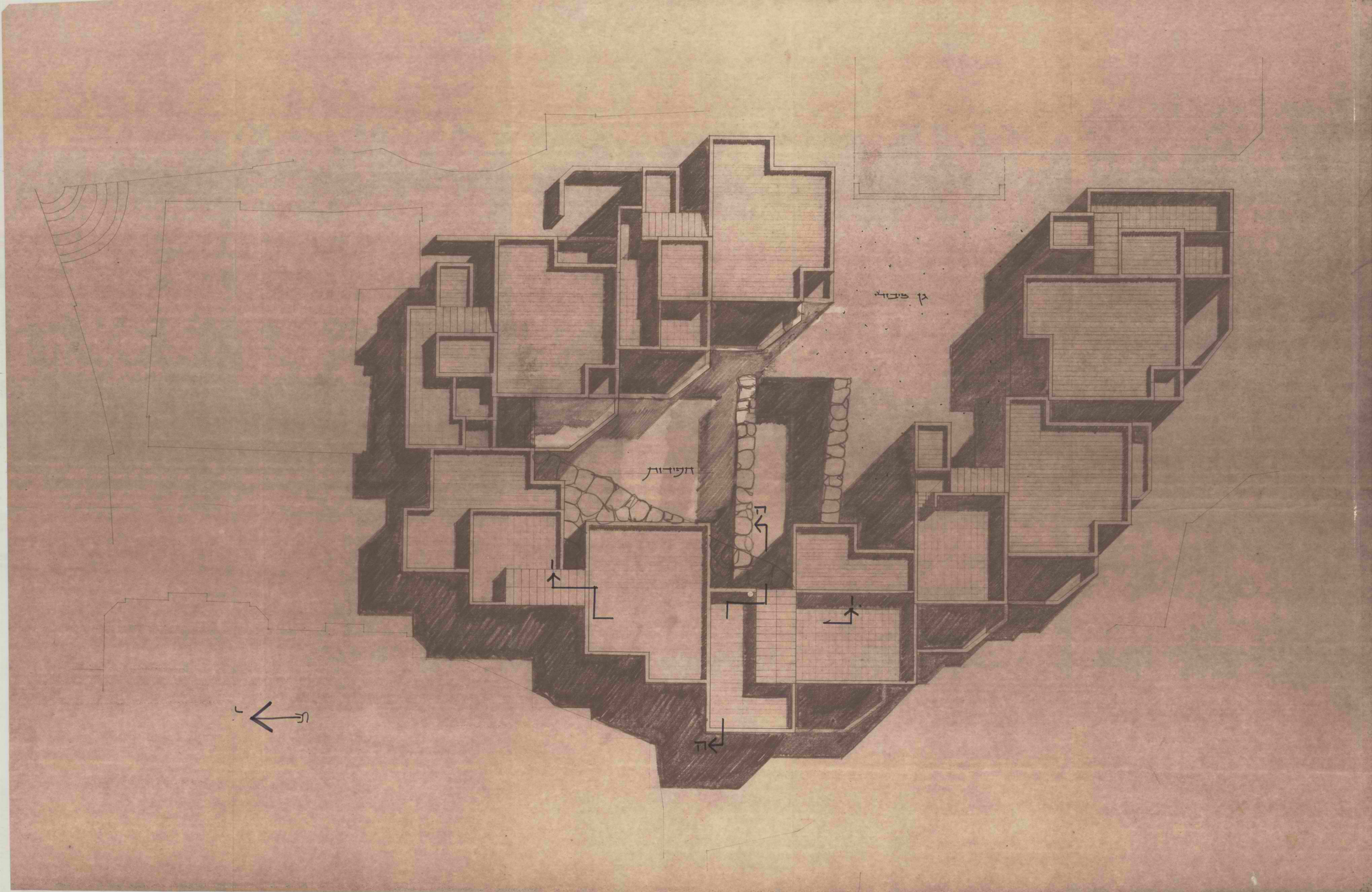

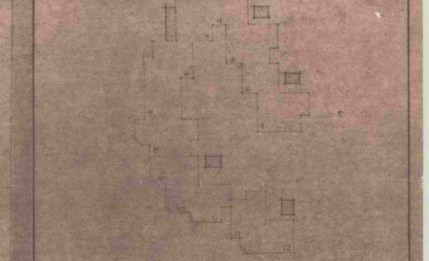

החברה לשיקום וטיפוח הרובע היהודי
בעיר העתיקה ירושלים בע"מ
צוות תכנון - דוד בסט אדריכלים

מגורים גוש 35

חפירות
אלטרנטיבה (2)

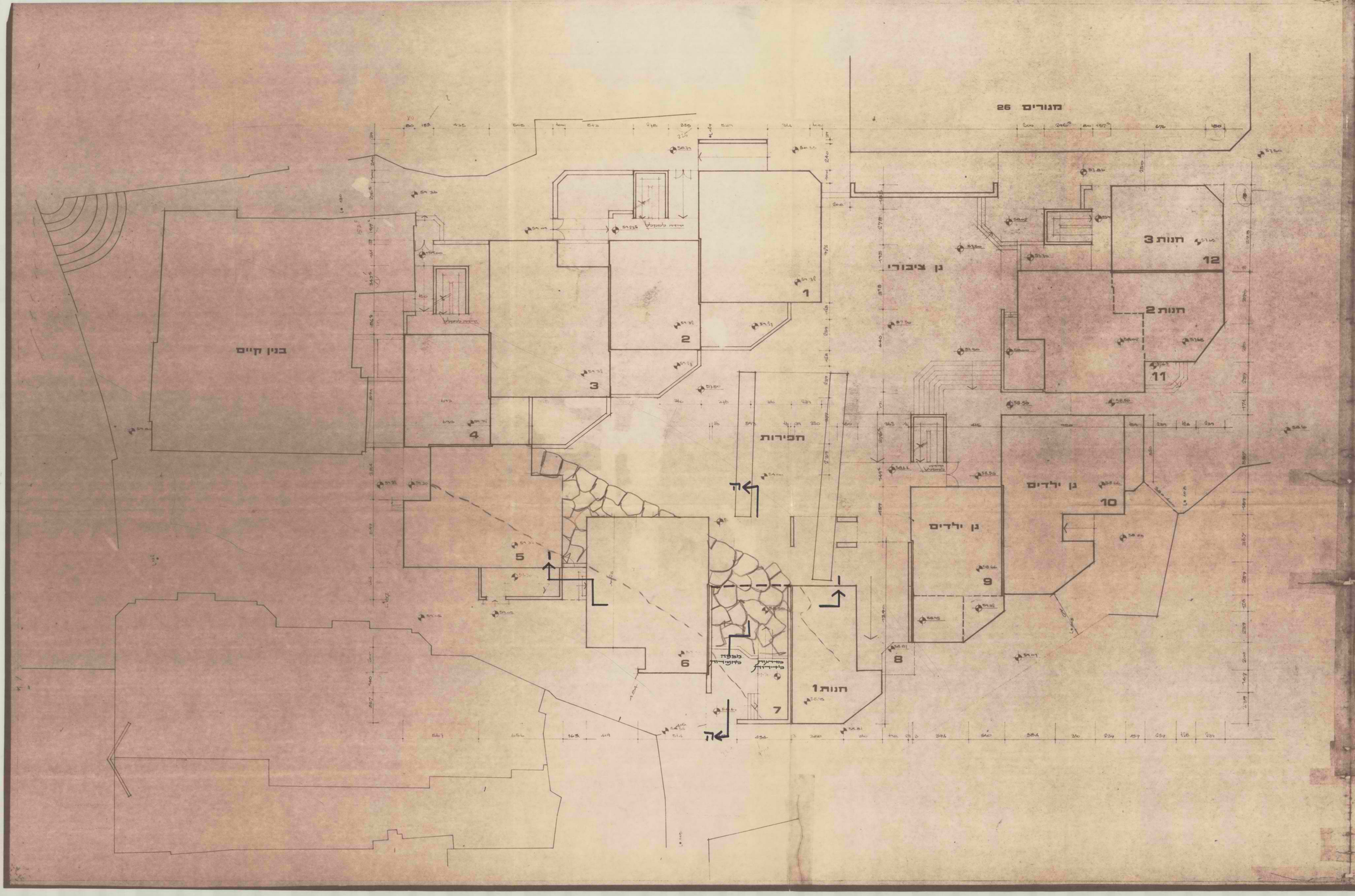

נלה ר'ינסקי 18.11.70

		8/1/70

החברה לשקום ופתוח הרובע היהודי
בעיר העתיקה ירושלים בע"מ
צוות תכנון - דוד בסט אדריכלים

מגורים גוש 35

אלטרנטיבה (2)

תוכנית מפתח-
קומת קרקע

1:100

16.7.70

2 N

ירושלים, כ"ט בשבט תשל"א
24 בפברואר 1971

אל : מר י. תמיר, החברה לשיקום ולפיתוח
הרובע היהודי בעיר העתיקה בירושלים

מאת: מזכיר הממשלה

הנדון: חומת חזקיהו

בהמשך לשיחותינו בנדון, אני מעביר
לך מצורף בזה העתק מכתב לגב' ר. עמירן ...
אשר תוכנו מדבר בעדו.

כידוע אני מצפה לשמוע מכך על המשך
הטיפול בנושא.

ב ב ר כ ה

מיכאל ארנון

העתק: מר א. מזרחי, לשכת ראש הממשלה

ירושלים, כ"ז בשבט תשל"א
22 בפברואר 1971

659-1

לכבוד
הגב' רות עמירן
מוזיאון שמואל ברונפמן למקרא ולעתיקות
מוזיאון ישראל
ירושלים

גב' עמירן הנכבדה,

בהמשך למכתבנו אליך מיום 5.1.71,
בענין גילוי קטע חומה מימי חזקיהו בחפירות
שנערכו ברובע היהודי בעיר העתיקה, בהבקשתי
על-ידי ראש הממשלה להודיעך כי היא שוחחה
בשעתו בנושא עם שר השיכון, מר ז. שרף, והבינה
מדבריו כי הוא מחייב השארת החומה גלוייה.
הוא הדין גם לגבי המלצתו של ראש עירית ירושלים
מר מ. קולק.

יש להניח כי עתה, עם שובו של השר שרף
מחו"ל, יובא הענין לדיון והכרעה בפני הגורמים
המתאימים.

ב ב ר כ ה

אלי מזרחי
סגן מנהל לשכת ראש הממשלה

העתק: מר מ. ארון - מזכיר הממשלה
מר י. שוון - המנהל הכללי, משרד השיכון

ירושלים, כג' בטבת תשל"א
20 בינואר 1971
483

העתק

1

לכבוד
מר שמחה הינץ
מנהל לשכת ראש הממשלה
ירושלים

א.נ.,

הנדון: חומה מימי הבית הראשון ברובע היהודי.

במענה למכתבך אל מר תמיר מיום 5.1.71, נתבקשתי להשיב בשמו בנידון.

החברה החלה לפני כשנתיים בתוכנון בית מגורים של כ - 35 יחידות דיור ברח' התנור ברובע. תוך כדי התחלת חפירת היסודות נתגלו מיבנים ומימצאים ארכיאולוגיים מימי הבית השני.

בתאום עם אגף העתיקות הפסקנו את החפירות ואיפשרנו לפרופ' אביגד את התחלת החפירות במימון החברה.

לאחר 3 חודשי חפירות הודיע לנו פרופ' אביגד שהוא משחרר את השטח לבניה, בתנאי שנשלב את המימצאים בקומת הקרקע של הבית בצורת גינה ארכיאולוגית פתוחה לציבור.

שינינו את התכנון והגענו לפתרון משביע רצון אגף העתיקות. בתום התכנון והשקעת מאות אלפי לירות עבור התכנון, נתגלתה חומה. שוב נתבקשנו לשנות את התכניות ולשלב את החומה בתוך הבית עם גישה חופשית לציבור לחומה.

גם דרישה זו נתקבלה ושוב שינינו את התכנון, ומצאנו לדקתינו את הפתרון הטוב לשילוב החומה בתוך בית עם גישה חופשית לחומה, כאשר רצפת הבית נמצאת מינימום 5 מטר מעל החומה ומקסימום 9 מטר, כך שאין ספק שמבחינה ויזואלית ניתן לראות ולהתרשם מהאתר הארכיאולוגי בצורה נכונה.

ברצוני לציין שפתרון זה נתקבל ע"י פרופ' אביגד גם במקרים אחרים ברובע, וגם במקרה האמור, אלא לאחר התעוררות דעת תהל, (שאינו מכיר את הבעיה מקרוב) חזר בו פרופ' אביגד, ומציע כיום להשאיר את החומה גלויה.

השארת החומה גלויה מחייב תכנון מחודש של כל האוביקט, ויגרום נזק של מאות אלפי לירות.

לעומת זאת הפתרון המוצע על ידינו אינו פוגם בערך ההיסטורי והארכיאולוגי של החומה ומאפשר לנו קידום הפרוייקט.

בכבוד רב,

מ. אבניאלי
מנהל החברה

[illegible]

[illegible]

[illegible]

ירושלים, כ"א בסבת תשל"א
18 בינואר 1971

לכבוד
יושב-ראש ועד עדת הספרדים בירושלים
רח' החבצלת 12 א'
ירושלים

א.נ.,

הנדון: בקשת נציגי ועד עדת הספרדים להופיע
בפני ועדת השרים לענין ירושלים

זאת לאשר קבלת מכתבך מיום י"ו בשבט תשל"א (14.1.71) בקשר לנ"ל.

בהתאם לתקנון לעבודת הממשלה סמורה הזכות להעלאת נושאים או להזמנת אורחים לישיבות הממשלה או ועדות השרים רק לחברי הממשלה.

לאור הנ"ל, יש איפוא להביא את תביעותיכם קודם כל בפני השר האחראי לפעולות החברה לשיקום ופיתוח הרובע היהודי בעיר העתיקה, דהיינו - ראש-הממשלה.

על-מנת לאפשר לה לעיין בנושא היומי מציע, איפוא, כי תואילו להגיש לה את עצומותיכם בתזכיר בכתב.

בכבוד רב

מיכאל ארנון
מזכיר הממשלה

העתק: מר ש. דינץ, לשכת ראש הממשלה
מר י. תמיר, החברה לשיקום ופיתוח
הרובע היהודי

ועד עדת הספרדים בירושלים
COUNCIL OF THE SEPHARADI COMMUNITY, JERUSALEM

Phone 23913 טלפון
20879

רח' החבצלת (הסולל) 12א'

JERUSALEM ירושלים
P. O. B. 10 ת. ד. 10

י"ז טבת תשל"א

14.1.71

לכבוד
מר מיכאל ארנון
מזכיר הממשלה
משרד ראש הממשלה
ירושלים

א.נ.,

הנדון: בקשת נציגי ועד עדת הספרדים להופיע בפני ועדת השרים לעניני העיר העתיקה.

בפגישה שקיימו באי-כח העדה הספרדית בירושלים, ה"ה אליהו אלישר, דוד סיסון ורפאל אבולעפיה, עם מר יהודה תמיר - יו"ר מועצת המנהלים של החב' לשיקום הרובע היהודי בעיר העתיקה, הועלו כמה תביעות ע"י הנציגים הנ"ל בשאלות הקשורות עם פיתוח מוסדות החנוך של ועד העדה בעיר העתיקה.

בפגישה זאת סוכם עם מר יהודה תמיר כי נציגי הועד יפנו בבקשה אליך, כמזכיר הועדה, להזמין אותנו לפגישה עם ועדת השרים.

מאחר שמר אליהו אלישר נמצא בימים אלה בשליחות הועד באירופה, נודה לך אם הפגישה תתקיים באמצע חודש פברואר ש"ז.

בכבוד רב,

דוד סיסון
יו"ר הועד הפועל

הרשות המבצעת
18. 1. 1971
קבל

העתק
למר יהודה תמיר

[illegible]

[illegible]

[illegible]

החברה לשיקום ולפיתוח הרובע היהודי בעיר העתיקה בירושלים בע"מ

ירושלים, כג' בטבת תשל"א
20 ינואר 1971
468

לכבוד
מר מיכאל ארנון
מזכיר הממשלה
ירושלים.

א.נ.,

הנדון: פנית ועד עדת הספרדים.

בהמשך לפנית יו"ר הועד בשם עדת הספרדים, להופיע בפני ועדת השרים לענייני ירושלים לדון בבעיותיהם, הנני להביא לידיעתך כי נפגשנו עם נציגי העדה לדון בבעיותיהם. לצערנו לא ראינו דרך להענות לבקשותיהם.

במידה ותמצא לנחוץ לזמנם בפני ועדת השרים, נשמח להופיע ולהסביר את עמדתנו.

בכבוד רב,

מ. אבניאלי
מנהל החברה.

מזכירות הממשלה
24. 1. 1971
קבל

בית רוטשילד, כיכר בתי מחסה, הרובע היהודי, ירושלים ת. ד. 14012 טלפון 84721

ועד עדת הספרדים בירושלים
COUNCIL OF THE SEPHARADI COMMUNITY, JERUSALEM

Phone 23913 טלפון
20879

רח' התבצלת (הסולל) 12א'

JERUSALEM ירושלים
P. O. B. 10 ת. ד. 10

ז' טבת תשל"א

4.1.71

לכבוד
מר יהודה תמיר
יו"ר הועדה לשיקום ולפיתוח
הרובע היהודי בעיר העתיקה
ירושלים

3/2

מכובדי היקר,

דאגה בלב איש - ישיחנה !

ככל שאני מרבה לעקוב אחר ההתפתחות של השטח שבין בתי הכנסת ע"ש ריב"ז לבין המתיבתות, דאגתי הולכת וגוברת.

כבר היום נזרקים תלמידי המתיבתא בהפסקות הלמודים לרחוב הצר אשר בין החומה לבנין עצמו, מחוסר כל מקום להנפש ולחלוץ עצמותיהם לאחר ישיבה ארוכה בכתות. כל נסיונותינו להחזיקם בשתי החצרות של הבנין נכשלו מחוסר מקום.

תקותנו-תקותכם להחזיק בבנין החדש של המתיבתא ובבנין בית הראש"ל, יחד עם הבנין הקיים כבר, כ-350 תלמידים, מהם 200 בפנימיות. אני שואל את עצמי: לאן נפנה את התלמידים הנ"ל, בנוסף למוריהם, מדריכיהם ועובדי המוסדות, בשעות ההפסקות בלמודים.

הענין הזה מחריד אותי, כי אנו יוצרים כשלון מראש וביודענו שלא נוכל לעמוד בו שעה שמספר התלמידים ילך ויגדל, מחוסר מקום קבוע לנופש בשלושת המבנים של המתיבתות.

כל איש חנון/שבקר במקום שאל בדיוק את אותה השאלה, מבלי שנצביע על הענין.

הדיעה הכללית של מומחים לחנוך המבקרים במקום היא שאי אפשר להחזיק תלמידים באותו מרחב המיועד לו כיום. תלמידינו יבואו מארצות רווחה ולא רק מעיירות פיתוח וסכנה גדולה היא שלא יחזיקו מעמד בתנאים דחוקים שבהם יימצאו בתוך כתלי המתיבתות.

לכן פניתי אליך ואל מר אבניאלי לחזור ולדון באפשרות להקצות את השטח שעליו עמד בית הקפה והגובל עם גדר המתיבתא "תפארת ירושלים"

2/..

[illegible]

[illegible]

[illegible]

ושלמעשה שימש תמיד כמגרש משחקים של המוסד עד 1948, להקמת מגרש משחקים, בריכת שחייה ומעל השניים גם בית הארחה להשלמת המכון לחקר מורשת יהדות ספרד וירושלים, שעקרונית אנו עומדים להקימו יחד עם האוניברסיטה העברית על השטח בו היה קיים ביה"ח הראשון בארץ ישראל "משגב לדך".

דאגתי ודאגת שולחי הולכת וגדלה יותר ויותר כשאנו שומעים על הכוונה להפוך את השטח הנ"ל לטרמינל לכלי רכב מכל הסוגים ומעליו בית מלון. אם דבר זה יצא לפועל, הוא יחניק כליל את המתיבתות ויסכן את קיומן בתנאים מינימליים של מקום חופשי לתלמידים.

אני שולח העתק ממכתבי זה למר טדי קולק, ראש העיר ויו"ר האגודה לשיקום בתי הכנסת ריב"ז ומוסדות התורה הסמוכים לו, לידיעתו וע"מ שנדון יחד באחת מישיבותיה הקרובות של הועדה ואולי במשותף ובעזרתך נפנה ליתר הגורמים האחראיים לענין, למנוע סכנה זו.

בתודה מראש ובברכה נאמנה, שלך,

אליהו אלישר

העתק

למר טדי קולק - ראש העיר ירושלים

לד"ר ד. יסלזון - יד אבי הישוב

[illegible]

[illegible]

[illegible]

מזכירות הממשלה

סודי

העתק מס. 30 מתוך 34

פרוטוקול
ישיבה ועדת השרים לענין ירושלים
כ"ד בכסלו תשל"א - 22.12.70

נכחו השרים: ג. מאיר - יו"ר, י. בורג, ח. גבתי, ש. הלל, ז. ורהפטיג, ו. שם-טוב, י. ש. שפירא, ז. טרף.

נעדרו השרים: א. אבן, י. גלילי, מ. דיין(בחופש), ש. פרס, מ. קול (בחו"ל).

י. שערי - סגן שר התיירות
מ. ארנון - מזכיר הממשלה
תא"ל ש. גזית - משרד הבטחון
א. גפני - משרד האוצר
א. מנצר - משרד ראש הממשלה
י. סלומון - עורך-דין
ל. קאהן - אדריכל
ש. קולק - ראש עיריית ירושלים (עד אמצע סעיף 1)
ניצב ש. רוזוליו- משטרת ישראל
צ. רפיח - לשכת שר המשטרה
י. תמיר - משרד ראש הממשלה

סדר היום: ים/1. תכנית שיחזור בית הכנסת ה"חורבה".

2/.

בפרוטוקול זה 2 דפים

יס/1. תכנית שיחזור בית הכנסת ה"חורבה"

האדריכל ל. קאהן מציג את תכניתו לשיקום בית הכנסת ה"חורבה" ועונה על שאלותיהם של חברי הועדה.

בדיון משתתפים השרים: ז. ורהפטיג, ג. מאיר, י. בורג, י. ש. שפירא ומר י. סלומון.

המשך הדיון נדחה.

ה י ש י ב ה נ נ ע ל ת

מזכירות הממשלה

סודי

העתק מס. 22 מתוך 34

פרוטוקול
ישיבת ועדת השרים לענין ירושלים
כ"ד בכסלו תשל"א - 22.12.70

נכחו השרים: ג. מאיר - יו"ר, י. בורג, ח. גבתי, ש. הלל, ז. ורהפטיג, ו. שם-טוב, י. ש. שפירא, ז. שרף.

נעדרו השרים: א. אבן, י. גלילי, מ. דיין(בחופש), ש. פרס, מ. קול (בחו"ל).

י. שערי	- סגן שר התיירות
מ. ארנון	- מזכיר הממשלה
תא"ל ש. גזית	- משרד הבטחון
א. גפני	- משרד האוצר
א. מנצר	- משרד ראש הממשלה
י. סלומון	- עורך-דין
ל. קאהן	- אדריכל
ש. קולק	- ראש עיריית ירושלים (עד אמצע סעיף 1)
ניצב ש. רוזוליו	- משטרת ישראל
צ. רפיח	- לשכת שר המשטרה
י. המיר	- משרד ראש הממשלה

סדר היום: ים/1. הכנית שיחזור ביה הכנסת ה"חורבה".

2/.

בפרוטוקול זה 2 דפים

ים/1. תכנית שיחזור בית הכנסת ה"חורבה"

האדריכל ל. קאהן מציג את תכניתו לשיקום בית הכנסת ה"חורבה" ועונה על שאלותיהם של חברי הועדה.

בדיון משתתפים השרים: ז. ורהפטיג, ג. מאיר, י. בורג, י. ש. שפירא ומר י. סלומון.

המשך הדיון נדחה.

ה י ש י ב ה נ נ ע ל ת

14 December 1970

Mr. Louis Kahn,
c/o King David Hotel,
Jerusalem.

Dear Mr. Kahn,

Welcome to Israel!

I understand that our Consul General in Philadelphia has been in touch with you in connection with the proposal to return to the discussion of the plans for the reconstruction of the Hurva Synagogue in the Old City, during your current visit to Israel.

As you no doubt have been informed, a meeting of the Ministerial Committee for Jerusalem Affairs, under the chairmanship of the Prime Minister, has been called for Tuesday, December 22, at 4 p.m., in the Prime Minister's Office in Jerusalem, and we are looking forward to having you with us at that time.

Please do not hesitate to get in touch with me (the direct line is 34514), if there is anything I can do until we have the pleasure of seeing you on Tuesday.

Yours sincerely,

Michael Arnon

ירושלים, ט"ז בכסלו תשל"א
14 בדצמבר 1970

לכבוד
מר ס. קולק
ראש העיר
ירושלים

לידי שלום,

זאת לאשר בהודה את קבלת הפתק
שלך ולוטה לו העתק הכתבה מתוך "מעריב".

ראיתי את החומר בשעתו ופרשנות
בודאי מיותרת.

ב ב ר כ ה

מיכאל ארנון

13.XII.1976
5 3 8

לכבוד
מיכי גרינן

בברכה

מאת מיכי היקרי

ראש העיר

... באותה הטעם שיסמוך על
הקרנות גדי ורחסים לחברות מחירי
הפרות — כרוכב הרחוקי, שהוא גם
הדבר בשם תיב לורוש, הוסיעה
הוסיעה המלא במעריב
לתשומת-לבן.

30

ירושלים

יום ד' 9.12.70

מעריב

„חיים ושלום" תובעת 350 ל"י לחודש לדירה בת 35 מ"ר

חבר הנהלת מנהם פרוש תובע מדיירים, המתגוררים בקרית אגודת ישראל ב־ירושלים לשלם שכר דירה בגובה של תשעה אחוזים מסך משווי הדירה שבה הם גרים, בהתאם לתיקון חוק השכירות.

המדובר בתשלום של 350 ל"י לחודש לדירה שמחירה 35 מ"ר, במקום שכר דירה של 90 ל"י, שהם משלמים היום.

חבר כנסת פרוש שמר ב־ראש חברת העסקת בהשכרת דירות הנקראת חברת „חיים ושלום בע"מ". הדיירים קיבלו לאחרונה הביתה לפינוי ה־דירות. ח"כ פרוש טוען כי ה־פינוי בא בעקבות החלטת מש־רד השיכון להפסיק לשלם את הסובסידיה לשכר הדירות.

לשאלת סופר „מעריב" אם יהיה מוכן לחדש את חוזה ה־שכירות שנתתם לשנה שנים, אם יוסיפו הדיירים את סכום הסובסידיה לשכר הדירות שהם משלמים, השיב הרב פרוש ב־שלילה.

הדיירים טוענים כי פרוש הבטיח להם בזמנו לחדש את החוזה, באותם התנאים, לאחר שמונה שנים.

משרד החוץ

מחלקת הקשר

מברק נכנס

בלתי מסווג

מס' 4

נשלח: 151200 דצמ' 76

אל: המשרד

מאת: פילדלפיה

מיכאל ארבון. שלך 5.

מסרתי לקהאן.

יבר

מיכאל ארבון/ממרוהם

בל/הז

מ"ל

בלתי מסווג

משרד החוץ

מחלקת הקשר

מברק יוצא

אל : פלדלפיה

מאת: המשרד

מס. 5

נשלח: 13.12.70

ד ח ו ף

יגר.

שלך 3.

מסור נא לקאהן כי הישיבה תתקיים ב - 22/12, בשעה 16.00 במשרד רוה"מ.

מיכאל ארגון.

מיכאל ארגון/מזרה"מ חש.

תא/אפ.

משרד החוץ

מחלקת הקשר

מברק נכנס

בלתי מסווג

אל: המשרד

מאת: פילדלפיה

מס: 3

נשלח: 11.12.70

מיכאל ארגון.

שלכם גר 4 60

לואיס קהן יגיע ארצה ב-18 טיסה BEA - 430 שעה 6 40 בערב.

ברכות.

י ג ר ד

מיכאל ארגון/מסרו הם

תא/דא

משרד החוץ

מחלקת חקשר

מברק יוצא

בלתי מסווג

אל : פילדלפיה

מאת: המשרד

מס' 4

בשלח 11.12.70

מ י י ד י

כפי שאולי ידוע לך האדריכל לואי קאהן LOUIS KAHN 1501 WALNUT ST.
הכין בשעתו תכנית לשיקום בית הכנסת החורבה בעיר העתיקה.
ועדת השרים לענין ירושלים רוצה לחדש הדיון בתכנית.
סבין כי קאהן עומד להגיע ארצה ב-18.12 ודרוצים לקיים ישיבה ועדת שרים
בראשות רהם ובשתתפותו ב-12 22 אחה"צ. המועד מתואם עם עיריית ירושלים.
קבל נא אישורו של קאהן והברק בא בחוזר.
תודה.

ברכות

מיכאל ארבון

מייק ארבון/ממרהם חש

לב/דס

מזכירות הממשלה

סודי

העתק מס. 30 מתוך 34

פרוטוקול

ישיבת ועדת השרים לענין ירושלים
י"א בכסלו תש"ל - 9.12.70

נכחו השרים: ג. מאיר - יו"ר, י. בורג (עד אמצע סעיף 2), י. גלילי (מאמצע סעיף 1 עד אמצע סעיף 3), ח. גבתי, ש. הלל, ז. ורהפטיג, מ. קול, י. ש. שמירא, ז. שרף.

נעדרו השרים: א. אבן, מ. דיין (בחו"ל), ש. פרס, ו. שם-טוב.

מ. ארנון - מזכיר הממשלה
מ. בנבנישתי - עיריית ירושלים
תא"ל ש. גזית - משרד הבטחון
א. גפני - משרד האוצר
ש. דינין - לשכת ראש הממשלה (מאמצע סעיף 1)
תא"ל י. ליאור - מזכיר צבאי לראש הממשלה
ע. סיון - לשכת שר המשפטים
ש. פרנקל - משרד האוצר (בסעיף 3)
מ. קולק - ראש עיריית ירושלים
ש. רוזוליו - משטרת ישראל
צ. רפיח - לשכת שר המשטרה
מ. שמגר - היועץ המשפטי לממשלה
מ. שטון - משרד החוץ
י. תמיר - משרד ראש הממשלה

סדר היום:
1. מחירי הדירות בעיר העתיקה
2. תכנית שחזור בית הכנסת ה"חורבה"
3. נקיטת אמצעים נגד מסחר בלתי חוקי במטבע חוץ במזרח ירושלים
4. הקמת מצבות חדשות לקברים בנחל קדרון

מחירי/.

בפרוטוקול זה 2 דפים

1. מחירי הדירות בעיר העתיקה

שר הדתות ומר י. תמיר פותחים.

בדיון משתתפים: השרים ג. מאיר, ז. ורהפטיג, מ. קול, י. בורג, ז. שרף, י. ש. שפירא, ה"ה י. תמיר, מ. קולק, א. גפני ותא"ל ש. גזית

המשך הדיון נדחה.

2. תכנית שחזור בית הכנסת ה"חורבה"

שר הדתות פותח.

בדיון משתתפים: השרים מ. קול, ז. ורהפטיג, י. ש. שפירא, ג. מאיר, ז. שרף וה"ה י. תמיר וש. קולק.

המשך הדיון נדחה.

3. נקיטת אמצעים נגד מסחר בלתי חוקי במטבע-חוץ במזרח ירושלים

סגן המפקח על מטבע חוץ והיועץ המשפטי לממשלה פותחים.

בדיון משתתפים: השרים ג. מאיר, מ. קול, ש. הלל, י. ש. שפירא, ח. גבתי, מר ש. פרנקל ותא"ל ש. גזית.

מ ח ל י ט י ם לא לאשר את ההצעה לשנות את מעמד החלפנים במזרח ירושלים.

4. הקמת מצבות חדשות לקברים בנחל קדרון

ראש עיריית ירושלים פותח.

בדיון משתתפים: השרים ז. ורהפטיג, ז. שרף, ח. גבתי, וש. הלל.

מ ח ל י ט י ם :

שר הדתות וראש עיריית ירושלים יבררו את ענין הקמתן של מצבות חדשות בנחל קדרון.

לא ימצא הענין את סידורו בין השר וראש העיריה - יוחזר הנושא לדיון בועדת השרים.

עד לסיכום הברור בנדון תיפסק עבודת הקמתן של מצבות חדשות בשטח.

ה י ש י ב ה נ נ ע ל ת

מזכירות הממשלה

סודי

סדר היום

לישיבת ועדת השרים לענין ירושלים
יום ד' י"א כסלו תשל"א-9.12.70
(בשעה 11.00 בבוקר במזכירות הממשלה)

השר המגיש

א.	מחירי הדירות בעיר העתיקה	דתות
ב.	תכנית שחזור בית הכנסת ה"חורבה"	דתות
ג.	נקיטת אמצעים נגד מסחר בלתי חוקי במטבע חוץ במזרח ירושלים	אוצר
ד.	הקמת סניף בית-דין שרעי של יפו בירושלים	דתות

מחירי הדירות בעיר העתיקה

ענין איכלוסה של העיר העתיקה לא יוכל להתגשם בקצב הדרוש בעקבות המחירים הגבוהים שנקבעו על ידי החברה לשיקום הרובע היהודי.

הכסיפה לשוב לעיר העתיקה, שנובעת בעיקר מסיבות רגשיות והן אשר מחזקות את המתישבים להתעלות מעל ולהתעלם מן הקשיים האובייקטיביים, מתייבות גישה נוחה ומסייעת יותר, מצד הגורמים השונים.

בשעתו כשהחלה בנייתה של רמת אשכול ניתנו תנאים מיוחדים למשתכנים ורק לאחרונה כשרביע נוהרים למקום פתחה העזרה. ועתה על אחת כמה וכמה כשמדובר באיכלוס העיר העתיקה יש לתת אותם התנאים ואף נוחים מהם לרוצים לקבוע את ביתם במקום.

ההכרח לשפר את תנאי העזרה מתחזק לאור סוג האנשים המבקשים להשתכן שם, כגון: זוגות צעירים מיוצאי נחל מוריה, זוגות צעירים מישיבת הכותל וחיילים משוחררים שמתחילים לבנות את חייהם, שאין לאל ידם לגייס את הסכומים הדרושים.

מוגש ע"י שר הדתות

הערות החברה לשיקום ולפיתוח הרובע היהודי בעיר העתיקה בירושלים

" הנהלת החברה החליטה כי מחירי הדירות ברובע לא יתיחסו למחירים הריאליים, שהם ברב המקרים גבוהים מן המחירים מחוץ לרובע, כך שמחיר דירה ברובע יהיה כמחיר דירה במזרח ירושלים הנמכרת ע"י משרד השכון בתקופה המקבילה.

להלן המחירים (לפי מדד דצמבר 1969 - דצמבר 1970)

מעלות דפנה	- 3 חדרים	(88 - 85 ממ"ר)	65.000.- ל
" "	- 4 "	(100- 95 ממ"ר)	75.000.- ל
רמות אשכול	- 3 "	(88 - 85 ממ"ר)	60.000.- ל
" "	4 "	(100- 95 ממ"ר)	70.000.- ל

תנאי רכישה: לדירת 4 חדרים:
הלואה עומדת - 4.500 ל
הלואה תקציבית- 5.000 ל
הלואה בנקאית - 20.000 ל

2/.

לדירת 3 חדרים:

הלוואה עומדת - 4.500 ל"י

הלוואה הקצבית - 10.000 ל"י

הלוואה בנקאית - 15.000 ל"י

מחירי דירות ברמות אשכול ב - 1969 היו:

3 חדרים	88 ממ"ר	48.000 - 50.000 ל"י
4 "	95-100 ממ"ר	53.000 - 55.000 ל"י

המסקנה הנוספת היתה כי לא רצוי להוריד את המחירים מתחת למחירים הנ"ל מחשש של היווצרות ספקולציות והעברת דירות מיד ליד (כפי שקרה באזורים אחרים).

במידה וועדת השרים תמצא לנכון להת הקלות נוספות, ניתן לקבוע כי בשלב א' של איכלוס הרובע תינתן לרוכשי הלוואה עומדת וביטולה תוך תקופה מוגדרת שתהיה מותנית בתקופה המצוינים במקום של הרובע."

כ' בכסלו תשל"א
(30.11.70)

תכנית שחזור בית הכנסת ה"חורבה"

בית הכנסת ה"חורבה" שהיה בשעתו בית-הכנסת המרכזי בעיר העתיקה בירושלים, עודנו בחורבנו, שעה שמשחזרים בתי כנסת אחרים במקום.

התכנית הגרנדיוזית לשיקום ה"חורבה" נדונה בועדת השרים לענין ירושלים. ראש הממשלה דאז מר לוי אשכול ז"ל אמנם התיחס מלכתחילה לתכנית באהדה, אולם במרוצת הזמן נסוג בגלל הסכומים העצומים של הפרוייקט ובהתחשב בעובדה שבנין כזה עלול היה לשמש נקודת משיכה שתתחרה ביחודו של הכותל.

לאור הנ"ל אני מציע לחזור לתכנית המקורית לשחזר את בית-הכנסת ה"חורבה" כמו שהיה, שאף הוא יהיה בנין מפואר.

מוגש ע"י שר הדתות

הנושא נדון פעמים מספר בועדת השרים לענין ירושלים. בפני הועדה הוצגה תכניתו של האדריכל ל. קאהן והאדריכל אף הוזמן לארץ והופיע בפני הועדה.

ההחלטה המבצעית היחידה בנושא אשר נתקבלה בועדת השרים היתה ביום ט"ו בסיון תשכ"ט (1.6.69) כאשר הוחלט: "להבטיח את השטחים הדרושים לביצוע התכנית אם תאושר על ידי ועדת השרים לענין ירושלים".

הערות החברה לשיקום ולפיתוח הרובע היהודי בעיר העתיקה בירושלים

"עקב מצב כח האדם בענף הבניה בירושלים, כל פעולת בניה ציבורית נוספת היתה באה על חשבון קידום בניני המגורים.

אי לכך מומלץ להשאיר את ההקפאה בתוקפה לשנתיים נוספות".

ב' בכסלו תשל"א
(30.11.70)

החברה לשיקום ולפיתוח הרובע היהודי בעיר העתיקה בירושלים בע"מ

ירושלים, כו' בחשון תשל"א
25 בנובמבר 1970
183

לכבוד
מזכיר הממשלה
ירושלים

א.נ.,

הנני מתיחס להצעת שר הדתות להעלאת שני סעיפים לסדר היום של ועדת השרים לענייני ירושלים ומציג להלן עובדות הקשורות בהצעה:

1. מחירי דירות ברובע היהודי

הנהלת החברה החליטה כי מחירי הדירות ברובע לא יתיחסו למחירים הריאליים, שהם ברב המקרים גבוהים מן המחירים מחוץ לרובע, כך שמחיר דירה ברובע יהיה כמחיר דירה במזרח ירושלים הנמכרת ע"י משרד השכון בתקופה המקבילה.

להלן המחירים (לפי מדד דצמבר 1969 - דצמבר 1970)

מעלות דפנה -	3 חדרים	(88 - 85 ממ"ר)	65.000.- ל"י
" " -	4 "	(100 - 95 ממ"ר)	75.000.- ל"י
רמות אשכול -	3 "	(88 - 85 ממ"ר)	60.000.- ל"י
" " -	4 "	(100 - 95 ממ"ר)	70.000.- ל"י

תנאי רכישה: לדירת 4 חדרים

הלוואה עומדת - 4.500 ל"י
הלוואה תקציבית - 5.000 ל"י
הלוואה בנקאית - 20.000 ל"י

2/...

לשכת הממשלה
25. XI. 1970
ירושלים

בית רוטשילד, כיכר בתי מחסה, הרובע היהודי, ירושלים ת. ד. 14012 טלפון 84721

לדירת 3 חדרים:

הלואה עומדת - 4.500 ל"י

הלואה תקציבית - 10.000 ל"י

הלואה בנקאית - 15.000 ל"י

מחירי דירות ברמות אשכול ב - 1969 היו:

3 חדרים 88 ממ"ר 50.000 - 48 ל"י

4 " 95-100 ממ"ר 55.000 - 53 ל"י

המסקנה הנוספת היתה כי לא רצוי להוריד את המחירים מתחת למחירים הנ"ל מחשש של היוצרות ספקולציות והעברת דירות מיד ליד (כפי שקרה באזורים אחרים).

במידה וועדת השרים תמצא לנכון לתת הקלות נוספות, ניתן לקבוע כי בשלב א' של איכלוס הרובע תינתן לרוכש הלואה עומדת וביטולה תוך תקופה מגדרת שתהיה מותנית בתקופת המגורים במקום של הרוכש.

2. בית הכנסת החורבה

בשעתו נידונה הבעיה בועדת השרים לעניני ירושלים והוחלט כי בשלב זה לא תעשה כל פעולה לשיקום בית הכנסת החורבה הן בשיקום והן בתכנון מחדש.

כמו כן הוטל על החברה להקפיא את השטח הקיים וכן את השטח המיועד לחורבה החדשה, עקב מצב כח האדם בענף הבניה בירושלים, כל פעולת בניה ציבורית נוספת היתה באה על חשבון קידום בינני המגורים.

אי לכך הנני ממליץ להשאיר את החלטת ההקפאה בעיקר לתקופה של שנתיים.

בכבוד רב,

יהודה תמיר

161-1-1

לשכת שר הדתות

ב"ה ירושלים, כ' בחשון תשל"א
19 בנובמבר 1970

15/14/36/ב

אל: מזכיר הממשלה

הנדון: ועדת שרים לעניני ירושלים

שר הדתות מבקש להעלות על סדר יומה של הועדה את הנושאים הלקמן:

1. מחירי הדירות בעיר העתיקה כפי שנקבעו ע"י החברה לשיקום הרובע היהודי.

2. שינוי בתכנית שיחזור בית הכנסת ה"חורבה".

בברכה,

נחמן כהנא
מנהל הלשכה

ועדת הממשלה
23. XI. 1970
קבל

הסבר דברים

1. מחירי הדירות בעיר העתיקה

ענין איכלוסה של העיר העתיקה לא יוכל להתגשם בקצב הדרוש בעקבות המחירים הגבוהים שנקבעו על יהי החברה לשיקום הרובע היהודי.

הכסיפה לשוב לעיר העתיקה, שנובעת בעיקר מסיבות רגשיות והן אשר מחזקות את המחישבים להתעלות מעל ולהתעלם מן קשיים האובייקטיביים, מחייבות גישה נוחה ומסייעת יותר, מצד הגורמים השונים.

בשעתו כשהחלה בנייתה של רמת אשכול ניתנו תנאים מיוחדים למשתכנים, ורק לאחרונה כשרבים נוהרים למקום פחתה העזרה. ועתה על אחת כמה וכמה שכמדובר באיכלוס העיר העתיקה יש לתת אותם התנאים ואף נוחים מהם לרוצים לקבוע את ביתם במקום.

ההכרח לשפר את תנאי העזרה מתחזק לאור סוג האנשים המבקשים להשתכן שם, בגון: זוגות צעירים מיוצאי נחל מוריה, זוגות צעירים מישיבת הכותל וחיילים משוחררים שמתחילים לבנות את חייהם, שאין לאל ידם לגיים את הסכומים הדרושים.

2. שינוי בתכנית שיחזור ביהכנ"ס "החורבה".

כעת כשהולכים ומשחזרים בתי כנסת בעיר העתיקה בית הכנסת "החורבה" שהיה בשעתו בית-הכנסת המרכזי, עודנו בחורבנו.

הסיבה לכך היא התכנית הגרנדיוזית שאושרה ע"י ועדת ירושלים, ~~שהחליט את הממשלה~~. ראש הממשלה דאז מר לוי אשכול ז"ל אמנם התיחס לכתחלה לתכנית, באהדה, אולם במרוצת הזמן נסוג בגלל הסכומים העצומים של הפרוייקט ובהתחשב בעובדה שבנין כזה עלול היה לשמש נקודת משיכה שתתחרה ביחודו של הכותל.

לאור הנ"ל שר הדתות מציע לחזור לתכנית המקורית לשחזר את בית הכנסת "החורבה" כמו שהיה, שאף הוא היה בנין מפואר.

[illegible] Parts

1. [illegible] Sent Letter

[illegible] [illegible] [illegible] [

161-11

לאיר

לאמן פרנץ מלשה של הגלה

אפר כי לא להקשיב לה

ולשמוע רק מלה אחת בעניינים

אי אחד מלסבר.

לקבל שמע של הגלה

מיום ב 19.11. בעניינים.

ג

19.XI.90

לו, יעקב.

שאני אוקיר כ המשך

הגשתו אליך ~~ע~~ לשירותך

יש רבים.

[illegible]

מזכר (לתכתובת מנימית במשרדי הממשלה)

אל: מר שיבר יוסף	תאריך: 30/11/17
מאת: מאירי יוסף	מספר:
הנדון:	

ההבלים בין אם אך
דמיון כה - ותר מן שלא מצוים אחרים.

הקולות המורר לאדם מן
הם לכשדרכן מנה לחלוק את
ומתנו לקוים את הישראלים

מדינת ישראל

תאריך: 11/11/11

אל: מיכל אורמן

מאת: מנהל לשכת רוה"מ

דרור בן יגאל

משרד ראש הממשלה ירושלים
נתקבל
13 XI. 1970
161-1-2

שר הדתות

ב"ה ירושלים, י"ב בחשון תשל"א

11 בנובמבר 1970

15/14/36/8

אל: ראש הממשלה

מאת: שר הדתות

הריני לבקשך כיו"ר הועדה לכנס ישיבת של ועדת השרים לעניני ירושלים ולהעמיד על סדר היום את ענין המחירים עבור דירות בעיר העתיקה, שנקבעו ע"י החברה לשיקום ופיתוח של הרובע היהודי.

בברכה,

ז. ורהפטיג

שמעון פרס יגיע אלי

שר הדתות

ב"ה ירושלים, י"ב בחשון תשל"א
11 בנובמבר 1970

15/14/36/ר

אל: מר מ. ארגון, מזכיר הממשלה

שר הדתות מבקש להעלות על סדר יומה של
ועדת השרים לעניני ירושלים את הענינים כדלקמן:

1. מחירי הדירות בעיר העתיקה כפי שנקבעו ע"י
החברה לשיקום ופיתוח של הרובע היהודי.

2. עזרה למשתכנים בעיר העתיקה

3. שינוי תכנית החורבה

4. מלון.

בברכה,

נחמן כהנא
מנהל הלשכה

מזכירות הממ...
13. XI. 1970
...קבל

עותקים מס. 1 ו-2 של ~~[illegible]~~ היתק
פרוטוקול זה נמסרו היום לידי
שר צאר שר הגשה ליועץ המשפטי
לממשלה כאן ביום סה/8/?

עותק מס. 3 מתוך 3

ה ע ת ק

ס ו ד י

פרטיכל ישיבת ועדת השרים לענין פיתוח הרובע היהודי
בעיר העתיקה, שהתקיימה ביום 8 באפריל 1968

השתתפו:

שר המשפטים - יושב-ראש
שר האוצר
שר הדתות
השר מ. בגין
ראש עיריית ירושלים
יהודה תמיר
מירון בנבנישתי
מר בלקינד, סגן מנהל מינהל מקרקעי ישראל
צבי טרלו
אלי סלע
משה ארד

שר המשפטים ומר יהודה תמיר מציגים את תכנית הפקעת השטחים ברובע היהודי, ברחבת הכותל וברובע הארמני.

שר הדתות מציין את הסתייגויותיו ודורש הכללת בנין "המחכמה" והבנין העומד מאחורי מסגד "אל-אקצה" בתחומי השטח המופקע.

הוסכם פה-אחד על הפקעת השטח האמור ~~בה~~ בהתאם למפה שהוצעה על-ידי מר יהודה תמיר. בהתאם לבקשת שר הדתות, בתי-הכנסת העיקריים שבתחום הרובע היהודי ייועדו למטרה זו. ביחס למוסדות-הדת האחרים הנמצאים בתחומי השטח המופקע, תובא הצעה מפורטת בפני ועדת השרים לענייני ירושלים.

הצעה בדבר מועד הוצאת צו ההפקעה תובא להכרעת הממשלה.

(רשם מ. ~~[illegible]~~ ארד, 9.4.68).

==========

לאיר

מצטיר המשלה סיכם, על פניו
הוא המשלה, שהיכול בעשו
עובדה יש. שה הנשכחים.

בהיה

12.1.71

מלחמה

המלחמה עם יבוסי, מנקודת המבט הדתית
הסבור שהשליטה מלכות בישראל עם מי שבא שר
לעבוד את בית המקדש. כמו עבוד את בית המקדש עמלק בעזרת
המקומות בעניין המסוים הזה.
כמו שלא לבוא מתי תשובה, אין מעשה
הקדם אות הדתית לעניין המלחמה ויש דרך בכל
זאת מדבר לשבוע אות המלחמות לעבוד את בית המקדש.

$\int_{\text{לחשוב אור}}^{\text{דרך}}$

משרד ראש הממשלה

ירושלים, ה' בכסלו תשל"א
3 בדצמבר 1970

אל : מזכיר הממשלה

מאת: מאיר ארן

הנדון : החברה לשיקום ולפיתוח הרובע היהודי בעיר העתיקה
בירושלים בע"מ – הצעה ליצירת מבנה חדש להנהלת החברה

נראה לי שהדרך הנכונה לקבלת החלטה ליצירת מבנה חדש להנהלת החברה היא כדלהלן:

1. קבלת החלטה בישיבת הדירקטוריון (המורכב מחברי ועדת השרים לעניני ירושלים וראש עירית ירושלים) להועיד אסיפה כללית שלא מן המנין (היינו אסיפה של הממשלה, כבעלת מניה א', המיוצגת ע"י ראש הממשלה וכל שר אחר שהוא חבר בועדת השרים לעניני ירושלים) לשם קבלת החלטה מיוחדת לשינוי תקנות ההתאגדות של החברה, כמפורט להלן.

2. קבלת החלטה מיוחדת לשינוי תקנות ההתאגדות של החברה ע"י האסיפה הכללית. החלטה בכתב חתומה בידי ראש הממשלה ושר אחר שהוא חבר בועדת השרים לעניני ירושלים מספיקה לשם כך (ר' תקנה 55 יחד עם תקנה 46 והחלטת הממשלה מס. 506 מיום 23.3.69).

3. הגשת הצעה להחלטת הממשלה ע"י ראש הממשלה לתקן את ההחלטה מס. 613 (כל/140) מיום 21.7.68 ולאשר את התיקונים לתקנות ההתאגדות של החברה. נוסח ההצעה הכולל את השינויים המוצעים, מצ"ב.

4. אני מציע שמר י. תמיר, ביחד עם היועץ המשפטי של החברה, יעברו על ההצעות הכלולות בנספח הרצ"ב לפני כל פעולה נוספת בענין. כמו כן רצוי שיתאמו את הצעותיהם עם רשות החברות הממשלתיות

ב ב ר כ ה ,

מ. ארן

מזכירות הממשלה
3 XII. 1970
נכנס

החברה לשיקום ולפיתוח הרובע היהודי

בעיר העתיקה בירושלים בע"מ

הצעה להחלטה

מחליטים:

א. לתקן החלטה מס. 613 (כל/140) מיום כה' בתמוז תשכ"ח (12.7.68) על ידי מחיקת פיסקה ב' להחלטה.

ב. בהמשך להחלטה מס. 31 (כל/179) מיום כ"א בתשרי תשכ"ט (15.10.68), לאשר את השינויים בתקנות ההתאגדות של החברה לשיקום ולפיתוח הרובע היהודי בעיר העתיקה בירושלים בע"מ כמפורט להלן:

1. במקום תקנות 61 – 71 יבוא:

"61. מספר חברי הדירקטוריון ייקבע על ידי בעל מניה א', ולא יפחת משבעה ולא יעלה על _____"

62. בעל מניה א' ימנה את יושב-ראש הדירקטוריון וחבריו (להלן: ועדת השרים לעניני ירושלים תמנה את חברי הדירקטוריון. יושב ראש הדירקטוריון יתמנה על ידי הממשלה). חבר דירקטוריון לא יהיה חייב להיות בעל מניה בחברה.

63. יושב ראש הדירקטוריון ידווח באופן שוטף לראש הממשלה על פעולות החברה וכן ידווח, אחת לשלשה חדשים, לועדת השרים לעניני ירושלים. אופן הדיווח ייקבע על ידי ועדת השרים לעניני ירושלים.

64. כהונתו של חבר דירקטוריון תפקע באחד מאלה:

א. במותו;
ב. בהודעה בכתב לחברה על התפטרותו;
ג. בהעברתו מכהונתו על ידי בעל מניה א' (להלן: על ידי ועדת השרים לעניני ירושלים) או במינוי חבר דירקטוריון אחר במקומו.

65. נתפנה מקומו של חבר דירקטוריון, רשאים שאר חברי הדירקטוריון לפעול בתור דירקטוריון.

66. החברה לא תשלם שכר או דמי הוצאות כלשהם לחברי הדירקטוריון.

2. בתקנה 73, בסופה, יבוא: אם בתום חצי שעה מהזמן שנועד לתחילת האסיפה לא היה נוכח מנין חוקי, תהיה האסיפה חוקית בכל מספר של משתתפים.

3. תקנה 79 יסומן 77, ולאחריה יבוא:

"78. בכפוף להוראות תקנה 82, החלטות הדירקטוריון יתקבלו ברוב דעות של המשתתפים בהצבעה.

79. אין לדון באסיפת הדירקטוריון בענין שלא הודע עליו בהודעה על כינוס האסיפה, או בענין שראש הממשלה הודיע עליו ליושב ראש הדירקטוריון שהוא בעל אופי מדיני או בכל ענין אחר שועדת השרים לעניני ירושלים החליטה שהדירקטוריון לא ידון בו.

[illegible]

[illegible]

[illegible]

80. ועדת השרים לעניני ירושלים רשאית, בין ביזמתה ובין לפי הצעת הדירקטוריון או יושב הראש שלו, לדון בכל ענין שבתחום פעולתו או סמכותו של הדירקטוריון, ומשעשתה כן תחייב החלטתה את הדירקטוריון. ועדת השרים רשאית גם לשנות החלטה שנתקבלה בדירקטוריון, ובלבד שלא ייפגעו זכויות של צד שלישי.

81. כל שר רשאי לערער על החלטות ועדת השרים לעניני ירושלים בדרך שנקבעה בתקנון לעבודת הממשלה. החלטת הממשלה תהיה סופית ותחייב את החברה.

82. החלטה בכתב החתומה בידי כל השרים, או בידי כל חברי ועדת השרים לעניני ירושלים, הנמצאים בישראל באותה עת, או החתומה בידי כל חברי הדירקטוריון תהיה, בכפוף להוראות פקודת החברות, בת-תוקף כאילו נתקבלה באסיפת הדירקטוריון שנועדה ונתכנסה כדין".

4. בתקנות 85 ו-109, המלים "לא על ידי חליפי הדירקטוריון" יימחקו.

דברי הסבר

בהחלטה של ועדת השרים לעניני כלכלה מס. כל/140 מיום י"ח בתמוז תשכ"ח (14.7.68), שצורפה לפרוטוקול החלטות הממשלה מס. 613 מיום 21.7.68, נקבע כדלהלן:

"כל/140. <u>ייסוד חברה לפיתוח ושיקום העיר העתיקה - הרובע היהודי</u>

מחליטים:

א. שם החברה יקבע ע"י ראש הממשלה, בהתיעצות עם שר המשפטים ושר הפנים.

ב. חברי ועדת השרים העליונה לענין ירושלים או נציגיהם יהוו את הדירקטוריון בחברה.

ג. משרד ראש הממשלה ולשכת החברות הממשלתיות ימציאו, לקראת הישיבה הבאה של הועדה, תזכיר ותקנות ההתאגדות של החברה".

בעקבות החלטה זו, החליטה ועדת השרים לעניני כלכלה בהחלטה מס. כל/179 מיום ט"ו באלול תשכ"ח (8.9.68) לאשר ייסוד החברה לשיקום ולפיתוח הרובע היהודי בעיר העתיקה בירושלים בע"מ וכן לאשר את התזכיר ותקנות ההתאגדות של החברה. החלטה זו צורפה לפרוקוטקול החלטות הממשלה מס. 31 מיום כ"א בתשרי תשכ"ט (13.10.68).

הנסיון שהצטבר מאז הקמת החברה מראה כי ההסדר שלפיו דירקטוריון החברה מורכב מחברי ועדת השרים לעניני ירושלים, או נציגיהם, גורם לקשיים רבים בניהול היום יומי של החברה. למעשה עסקה ועדת השרים בנושאים שעיקרם הוא מדיני, ולא נתפנתה לניהול מעשי כדירקטוריון של החברה. מאידך, כל החלטה שמתקבלת בישיבה של נציגי השרים ניתנת לערעור בפני דירקטוריון השרים.

מוצע עתה להקים דירקטוריון שיפעל כמועצת מנהלים רגילה לכל דבר, העוסקת בניהול השוטף של עניני החברה, ואילו נושאים מדיניים - עקרוניים יוכרעו ויכוונו על ידי ועדת השרים. השינויים כוללים גם הוראות בדבר דיווח על פעולות החברה לראש הממשלה ולוועדת השרים לעניני ירושלים.

מוגש ע"י ראש הממשלה

[illegible]

[illegible]

[illegible]

ירושלים, ב' בכסלו תשל"א
30 בנובמבר 1970
192

לכבוד
הגב' גולדה מאיר
ראש הממשלה

ג.נ.מ.,

למני בשלש שנים הקימה הממשלה את החברה לפיתוח ושיקום הרובע היהודי ומינתה את ועדת השרים לענייני ירושלים כמועצת המנהלים של החברה.
הסדר זה גורם לקשיים רבים בניהול היום יומי של החברה.

לאור הנסיון שהצטבר הריני מתכבד בזה להציע מבנה חדש להנהלת החברה.
ההצעה מתבססת על העקרון כי הנושאים המדיניים - עקרוניים יוחלט ויכוונו ע"י ועדת השרים ואילו הניהול השוטף של ענייני החברה יהיה בידי הנהלה ופעילה.

אודה מאד אם הצעה זו תובא לדיון בהקדם האפשרי וזה על מנת לאפשר ניהול תקין של פעילות החברה.

בכבוד רב,

יהודה תמיר

מזכירות הממשלה
1. XII. 1970
קבל

החברה לשיקום ולפיתוח הרובע היהודי בעיר העתיקה בירושלים בע"מ

1. מועצת המנהלים - הדירקטוריון מרכב מחברי ועדת השרים לענייני ירושלים וראש עיריית ירושלים. לדירקטוריון מונה "דירקטוריון חליפים" מרכב מפקידים בכירים במשרדי השרים חברי הועדה ונציג ראש העיריה. דירקטוריון החליפים פעל גם באמצעות ועדות משנה, לענינים מגדרים.

מוצע עתה להקים מועצת מנהלים בת שבעה חברים שיתמנו ע"י הממשלה, יו"ר המועצה יתמנה ע"י יו"ר ועדת השרים לענייני ירושלים (יש להניח כי יהיה בה נציגי משרדי רה"מ, האוצר, משפטים, פנים, דתות, נציג משרד התיירות ונציג ראש העיריה), אם כי אין גם חובה שכל החברים שיתמנו יהיו עובדי מדינה.

מועצת המנהלים תפעל כמועצת מנהלים רגילה לכל דבר וענין וללא ועדות משנה. הקוורום הדרוש הוא רוב רגיל, אבל ניתן לדון אפילו בהעדר קוורום כזה, אם הקוורום לא נתמלא תוך 30 דקות מהמועד שנקבע לישיבה.

2. מקודת הממשלה - עד כה היה להלכה ניהול החברה בידי חברי הממשלה, מאחר והדירקטוריון היה מרכב משרים, ואילו דירקטוריון החליפים פעל מכח העברת סמכויות מאת דירקטוריון השרים.
כמו כן היתה מובטחת זכות ערעור לדירקטוריון השרים על כל החלטה של דירקטוריון החליפים וזכות ערעור נוספת מועדת השרים לממשלה.
למעשה עסקה ועדת השרים בנושאים שעיקרם הוא מדיני ולא נתפנתה לניהול מעשי יום יומי כמנהלת החברה.

מוצע כי המיקוח של ועדת השרים יהיה על דרך זו:
א. הועדה תוסמך להחליט כי מועצת המנהלים לא תדון בענין מסויים עד להחלטתה ומשהחליטה תחייב החלטתה את החברה.
ב. יו"ר מועצת המנהלים וכן מועצת המנהלים כולה רשאים להחליט להעביר ענין מסויים להכרעת ועדת השרים.
ג. הועדה רשאית להחליט מיוזמתה לדון בנושא מסויים, ואם החליטה באותו נושא (אף אם לא פעלה לפי א.) תהא החלטתה מושית. סמכות זו כוללת החלטה לשנות החלטה שכבר נתקבלה ע"י מועצת המנהלים של החברה, ובלבד שלא תפגע בזכויות צד שלישי.
ד. כל שר בממשלה רשאי לערער על החלטה של מועצת מנהלים בפני ועדת השרים.
ה. תנתן הוראה ע"י ראש הממשלה ליו"ר מועצת המנהלים כי ענינים בעלי אופי מדיני מובהק יובאו ע"י יו"ר מועצת המנהלים לועדת השרים לשם דיון והחלטה.

2/...

[illegible]

[illegible]

[illegible]

ברור מאליו כי לפי תקנון הממשלה כל החלטה של ועדת השרים נתונה לערעור לממשלה.

3. <u>דיווח</u> -

(א) יו"ר מועצת המנהלים יוזמן לדווח לועדת שרים על פעולות החברה אחת לשלושה חדשים.

(ב) יו"ר מועצת המנהלים ידווח באומן שוטף לרה"מ.

(ג) יוצא נוהל דיווח בכתב על פעולות החברה שיוסץ בין חברי הממשלה.

<u>החלטה מס. 506 של הממשלה מיום ד' בניסן תשכ"ט (23.3.69)</u>

506. <u>החברה לשיקום ולפיתוח הרובע היהודי בעיר העתיקה בע"מ</u>

מ ח ל י ט י ם : ראש הממשלה ובן כל שר שהוא חבר ועדת השרים העלידונה לענין ירושלים, רשאי ליצג את הממשלה כמחזיקה במניה א' בחברה לשיקום ולפיתוח הרובע היהודי בעיר העתיקה בע"מ, באסיפה כללית של החברה הנ"ל.

521/325

ירושלים, כב' באלול תשכ"ט
5 בספטמבר 1969

אל: מר ז. שר, המשנה ליועץ המשפטי לממשלה

מאת: מזכיר הממשלה

הנדון: אסיפות הדירקטוריון של החברה לשיקום
ולפיתוח העיר העתיקה בירושלים בע"מ
מכתבך מיום יט' באלול תשכ"ט (2.9.69)

אני מאשר קבלת מכתבך הנ"ל. אף כי אני מסכים בכל לב להערותיך, חוששני כי המחרון לשאלות אותן אתה מעורר איננו בידי מזכירות הממשלה.

כידוע לך מקימות הממשלה ועדות השרים השונות חברות ממשלתיות רבות. לא נתגנו מעולם, והדבר אף חורג לדעתי מתחום סמכותינו, לשמש בסידרי עבודתן של חברות אלה, להשגיח על המצת ערמוקולים שלהן, או להבטיח שיגור הזמנות בעוד מועד לאסיפותיהן.

רשמתי לפני כי שלחת העתק מכתבך גם לסגן ראש הממשלה, המשמש יו"ר הדירקטוריון של החברה וגם למר י. המיר, מליץ ראש הממשלה בהנהלת החברה, ותזקה עליהם כי יעשו את הדרוש להתקנת הנוהל הדרוש.

הייתי מביא לך, כמו כן, לפנות בנדון גם אל המנהל הכללי של החברה, מר מ. אבניאלי.

ב ב ר כ ה,

מיכאל ארגון

העתק: שר המשפטים
השר י. אלון, יו"ר דירקטוריון החברה
מר י. המיר

מדינת ישראל
משרד המשפטים

המשנה ליועץ המשפטי לממשלה

ירושלים, י"ט באלול תשכ"ט
2 בספטמבר 1969

1/4/977

אל: מזכיר הממשלה

הנדון: אסיפות הדירקטוריון של החברה לשיקום ולפיתוח העיר העתיקה בירושלים בע"מ

ביום א' שעבר התקיימה ישיבה של ועדת השרים העלירנה לעניני ירושלים בעניינים שהם למעשה בתחום הפעולה של החברה.

על פי תקנה 76 לתקנות החברה יש להודיע על אסיפות החברה שלשה ימים מראש ולשלוח הזמנה בכתב שבה יש לציין את העניינים העומדים לדיון.

ברור שהזמנה כזו לא נשלחה ואודה לך באם תורה להנהלת החברה לעשות את הסידורים הנאותים.

יתר על כן על כל אחד מהפרטיכלים להיות חתומים על ידי שני חברי דירקטוריון (תק' 87) וגם את אלה לא קיבלנו עד כה.

ולאחרונה, רצוי היה לשלוח העתקי הזמנות גם לחליפי השרים, כדי לאפשר להם לדווח לשריהם על הנושאים החשובים, ולא להמתין עד קבלת הודעה מלשכות השרים בעניין זה.

בברכה

זאב שר
המשנה ליועץ המשפטי
לממשלה

מזכירות הממשלה
4.IX.1969
קבל

העתק: שר המשפטים
השר י. אלון, יו"ר דירקטוריון החברה
מר י. תמיר

הלתק

325 | 1251

12.12.69 ירושלים

לכ' מר אפניאלי

יו"ר החברה לשקום ולפתוח הרובע היהודי בעיר העתיקה בירושלים בע"מ

מכובדי,

הנדון: בתשובה לאיתחביק 24/430 מה - 18 נובמבר

1969 מ - 26 נוב' 24/401

בעלקוט הפרסומים 4443 מ- 18 אוק' 69', פרסם שר האוצר מנשר, על פבר הפקעת הרובע היהודי, בו הוא מגדיר "זו שר האוצר מוכן לשאת ולתת בדבר רכישתה"... וגם "להתגיין" כפי שהוגדו מדין בעמתביו ה-כ"ל.

אך הדבר לא נודע מזה בינינו לביני, או ביני לבין שלח ממשלתי כלשהו. תמיד היתה אני, הרובע, כשמדובר בשני שלי הנקרא - "מקרקעי ישראל" ולאחר מכן "החברה לשקום ולפתוח הרובע היהודי".

הבלתי הנתה מאז ומתמיד - חלומי כבוש הרבוש. כך גם פורסם בשורה שהתקיימה בין יו"ר ועדת המנהלים לבין מר יהודה המיר לביני, בתאריך 26 מאי 69', בנוכחות מר לבי טרלו מנכ"ל משרד המשפטים.

הרם, כל תביעה מדבר נתקבלה בתשובה שלילית או שלא נתה כלל (ראה איחתבי מ-30 יולי 69'). נמן שהוגדו מסר לי כי "החברה" בודקת את הנושא. החוק, של השטח אשר החרם לו שר האוצר בשם מדינת ישראל, אוק אין טענה כנ"ל, לדעתי, אולם נסיון נוסף להתמקות מאתין בפני נאות ומשיכת הענין לא נמין קל.

כדי לקלל כל הליכי הבדיקה, הדעתי פנים אחדות לגורמי שלמעלה לם הוגדים המשפטים של חברתנה כגון שמסרו לנו את כל הפרטים, אשר יכולתם להשיגם מאז 14 אפריל 69', תאריך בו פורסם מכתב הפקעה ואפילו טרם פרסום הדבר.

כמו-כן הבטחתי מנהל בורר לא-מנת לקבל כל מידע וכדי לחסוך הוצאות סבירות לדומים להגשת תביעה משפטית, אשר היתה מתחייבת אלמ' בלעם תאורה, עם לאחר הגמת הדבקתי. כי הכי יודעים אין מחיר ומשק מעטים כפי

../2

הנני מאשיר לחסיון כי מנגנון מקרקעי ישראל אשר בבעלות נפתחה תביעתי
על-ידם, עשו כל מאמץ אפשרי לאתרני ולאז לעשות מאמץ בחיפוש אשר
כנגדי ומלת, כפי שלא ליקטר תקפים לגבי גזרבים פיכי המקלל אשר
ובכלי לחסיון הפנים כלליים אל חילופין.

באשר לחסיות מהדו לנמחות לא בכל מקרה,
בשום תשיבה, אין לי כל התנגדות לנמחות לרכי הפרן המוסמכים אתכם -
מר בן-צור ולאז מר קמר אל כל לא אתם אשר יבקרכם.

אמון:

בכל הכבוד

אלעזר מרקוב

העתקים:

1. שר המשפטים
2. יועץ המשפטי למשרד
3. מנהל מקרקעי ישראל
4. שר האוצר
5. ועדת הפנים לענייני כלכלה
6. משרד מבקר המדינה
7. כל המשרד הבא מעיר

ישיבת הכתל

YESHIVAT HAKOTEL

מרכז ישיבות בני־עקיבא

מצוה רבנו יחזיו תורבות ירושלים
כי ציתם ה׳ עמו גאל ירושלים.
(ישעיהו נ״ב)

ב״ה , י״ז כסלו תש״ל
27.11.69

כבוד
מר נ. ניר
מזכירות הממשלה
הקריה / ירושלים

שלום רב ,

הנדון : החלטות ועדת השרים
מיום כ״ב חשון תש״ל

הננו להביא לתשומת לבך על הטעות שחלה בתדפיס הנ״ל בהחלטה מס 1 של ועדת השרים העליונה לענין ירושלים .

בסעיף א. נאמר ,״השטח המסומן בנספח ה׳ של ועדת האדריכלים ישיבת פורת יוסף פרט לשטח המסומן בהרחבה , יהיו כולם ברשות ישיבת פורת יוסף .״

בדקנו בנספח ה׳ ואין כל סימון להרחבה ...
נראה לנו כי ודאי הכוונה לנספח ח׳ וטעות הכתבנית .

לזאת נבקשך לבדוק נתונים דלעיל ולתקן הטעות בתדפיס הרשמי הנ״ל .

בכבוד רב
יוסף גלס
מנהל

הכתובת: העיר העתיקה, ירושלים, טל: 84566 ת״ד Address: Jerusalem, Old City, P.O.B. 603 Tel:

ירושלים, כב' חשון תש"ל
3 בנובמר 1969

ס ו ד י

אל: סגן ראש הממשלה

מאת: מזכיר ועדת השרים העליונה לעיניני ירושלים.

הנני מתכבד להביא להשומת לבך החלטה 1 של ועדת השרים העליונה לענין ירושלים, בישיבתה מיום כ"א בחשון תש"ל (2.11.69):

"1. תחומי הבניה של ישיבת "פורת יוסף" ו"ישיבת הכותל"

מ ח ל י ט י ם :

א. השטח המסומן בנספח ה' של דו"ח ועדת האדריכלים "ישיבת פורת יוסף" פרט לשטח המסומן כהרחבה, יהיו כולם ברשות ישיבת "פורת יוסף".

ב. השטח המסומן בנספח הנ"ל "ישיבת הכותל", יהיה כולו ברשות ישיבת "הכותל".

ג. החלק התחתון מתחת לגג הקיים בשטח המסומן בנספח הנ"ל "איזור ביניים" בהורדה של פס ברוחב של 2 מטר מזרחה מקו ישיבת "הכותל" יהיה ברשות ישיבת "פורת יוסף".

ד. השטח המסומן בנספח הנ"ל "הרחבה לישיבת פורת יוסף" יחולק לשני חצאים כשבמרכזו, מדרום לצפון, יתוחם פס של 2 מטר אשר ישאר ברשות הצבור. שתי הישיבות תוכלנה להשתמש בו לביסוס המבנים, וזה תוך תאום והסכמה של שני הצדדים, או בהעדר הסכמה, בהכרעת מהנדס החברה לפיתוח העיר העתיקה.

החצי המערבי של שטח זה יוקצה לישיבת הכותל והשטח המזרחי לישיבת "פורת יוסף".

ה. כל הגבהים שצוינו בדו"ח הם גבהים מכסימליים. גבהים שלא צויינו או שאינם נובעים מהגבהים שצוינו בדו"ח הם בהתאם לתכניות שהוצגו בפני הועדה.

ו. לאשר המלצות ועדת האדריכלים ברשות הפרופסור ד. חבקין בתיקונים הנ"ל. (המלצות ועדת האדריכלים שמורות במזכירות הממשלה). "

בברכה,

נ. ניר

העתק: מר י. תמיר משרד ראש הממשלה.

החלטות ועדת השרים העליונה לענין ירושלים מיום כ"א בחשון תש"ל (2.11.69)

.130 תחומי הבניה של ישיבת "פורת יוסף" 161-1-1
וישיבת "הכותל" 9.11.69 — 1/28

מ ח ל י ט י ם :

א. השטח המסומן בנספח ה' של דו"ח ועדת האדריכלים "ישיבת פורת יוסף", פרט לשטח המסומן כהרחבה, יהיה כולו ברשות ישיבת "פורת יוסף".

ב. השטח המסומן בנספח הנ"ל "ישיבת הכותל", יהיה כולו ברשות ישיבת "הכותל".

ג. החלק התחתון מתחת לגג הקיים בשטח המסומן בנספח הנ"ל "איזור ביביים", בהורדה של פס ברוחב של 2 מטר מזרחה מקו ישיבת הכותל", יהיה ברשות ישיבת "פורת יוסף".

הרצועה של 2 המטר הנ"ל וכן כל הגג של שטח זה ישאר כשטח ציבורי ולא יורשה השימוש או העליה לגג.

ד. השטח המסומן בנספח הנ"ל "הרחבה לישיבת פורת יוסף" יחולק לשני חצאים כשבמרכזו, מדרום לצפון, יתרחש פס של 2 מטר אשר ישאר ברשות הציבור. שתי הישיבות תוכלנה להשתמש בו לביסוס המיבנים, וזה תוך תיאום והסכמה של שני הצדדים, או בהיעדר הסכמה, בהכרעת מהנדס החברה לפיתוח העיר העתיקה.

החצי המערבי של שטח זה יוקצה לישיבת "הכותל" והשטח המזרחי לישיבת "פורת יוסף".

ה. כל הגבהים שצוינו בדו"ח הם גבהים מכסימליים. גבהים שלא צוינו או שאינם נובעים מהגבהים שצוינו בדו"ח הם בהתאם לתוכניות שהוצגו בפני הועדה.

ו. לאשר המלצות ועדת האדריכלים, בראשות הפרופסור ד. תבקין, בתיקונים הנ"ל.

(המלצות ועדת האדריכלים שמורות במזכירות הממשלה.)

.131 פגישה עם המערערים להתיישב ברמאללה ירושלים - 9.4.69

מ ח ל י ט י ם כי ועדה בהרכב סגן ראש הממשלה, שר הבטחון, שר הפנים והשר מ. בגין תיפגש לשיחה עם נציגי הקבוצה הרוצה להתיישב ברמאללה.

.132 דחית אל-בריד ירושלים 9.4.67

מ ח ל י ט י ם להטיל על משרד המשפטים, בתיאום עם משרד הפנים, הממשל הצבאי, המוסד לביטוח לאומי ועיריית ירושלים, לעבד בטיס חוקי לפיו יהיה דין תושבי דחית אל-בריד אשר היו במקום ביום כ' בסיון תשכ"ז (28.6.67) הרוצים בכך, כדין תושבי ישראל ויהיו זכאים לתעודות זהות, וכן יהיה דין ילדיהם.

[illegible]

[illegible]

[illegible]

161-1-1

ירושלים, כ"ב בחשון תש"ל
3 בנובמבר 1969

ס ו ד י

אל : סגן ראש הממשלה

מאת: מזכיר ועדת השרים העליונה לענין ירושלים

הנני מתכבד להביא למשומת-לבך החלטה 1 של ועדת השרים העליונה לענין ירושלים, בישיבתה מיום כ"א בחשון תש"ל (2.11.69):

"1. תחומי הבניה של ישיבת "פורת יוסף" וישיבת "הכותל"

מ ח ל י ט י ם :

א. השטח המסומן בנספח ה' של דו"ח ועדת האדריכלים "ישיבת פורת יוסף" שרם לשטח המסומן כהרחבה, יהיה כולו ברשות ישיבת "פורת יוסף".

ב. השטח המסומן בנספח הנ"ל "ישיבת הכותל", יהיה כולו ברשות ישיבת "הכותל".

ג. החלק התחתון מתחת לגג הקיים בשטח המסומן בנספח הנ"ל "איזור ביניים" בתורדה של פס ברוחב של 2 מטר מדרום מקו ישיבת "הכותל" יהיה ברשות ישיבת "פורת יוסף".

הרצועה של 2 המטר הנ"ל יכון כל הגג של שטח זה יישאר כשטח ציבורי ולא יורשה השימוש או העליה לגג.

ד. השטח המסומן בנספח הנ"ל "הרחבה לישיבת פורת יוסף" יחולק לשני חצאים כשכמרכזו, מדרום לצפון, יתוחם פס של 2 מטר אשר ישאר ברשות הציבור. שתי הישיבות תוכלנה להשתמש בו לכיסוי המיבנים, וזה תוך תיאום והסכמה של שני הצדדים, או בהיעדר הסכמה, בהכרעת מתנדס החברה לפיתוח העיר העתיקה.

החצי המערבי של שטח זה יוקצה לישיבת "הכותל" והשטח המזרחי לישיבת "פורת יוסף".

ה. כל הגבהים שבוייבו בדו"ח הם גבהים סכסימליים. בבתים שלא בוייבו או שאינם נובעים מהגבהים שבוייבו בדו"ח הם בהתאם לתכניות שהוצגו בפני הועדה.

./לאשר

ו. לאשר המלצות ועדת האדריכלים בראשות הפרופסור ד. חבקין בתיקונים הנ"ל.

(המלצות ועדת האדריכלים שמורות בסזכירות הממשלה)."

ב ב ר כ ה

מיכאל ניר

העתק: מר י. תמיר, משרד ראש הממשלה

161-1-1

הודעה לעתונות

ועדת השרים העליונה לעניני ירושלים קבעה בישיבתה הבוקר את תחומי הבניה של ישיבת "פורת יוסף" ו"ישיבת הכותל".

ההחלטה מביאה בחשבון את צורכי הבניה המיידית וצורכי הפיתוח של הישיבות בעתיד.

נציגי שתי הישיבות הודיעו כי תוכניות הבניה קרובות להשלמה ויגשו לעבודה בקרוב.

יו"ר ועדת השרים, סגן ראש הממשלה, הודה לחברי ועדת האדריכלים, בראשות של מרום, חבקין מהטכניון, על עבודתם המועילה שסייעה לשרים לקבוע את עמדתם בבעיות שהיו שנויות במחלוקת בין שתי הועדות.

כ"א בחשון תש"ל
2 בנובמבר 1969

מיכאל נ"ר

מר יצחק אלון

בלשכת ב נובמבר 1969

שלח 10:25

1. תחומי הבניה של ישיבת "פורת יוסף" וישיבת "הכותל" 2.1169

פרופסור ד. חבקין פותח.

מ ח ל י ט י ם :

א. השטח המסומן בנספח ת' של דו"ח ועדת האדריכלים "ישיבת פורת יוסף" פרס לשטח המסומן כהרחבה, יהיה כולו ברשות ישיבת "פורת יוסף".

ב. השטח המסומן בנספח הנ"ל "ישיבת הכותל", יהיה כולו ברשות ישיבת "הכותל".

ג. החלק התחתון מתחת לגג הקיים בשטח המסומן בנספח הנ"ל "איזור ביניים", בהורדה של פס ברוחב של 2 מטר מזרחה מקו ישיבת "הכותל", יהיה ברשות ישיבת "פורת יוסף".

הרצועה של 2 המטר הנ"ל וכן כל הגג של שטח זה ישאר כשטח ציבורי ולא יורשה השימוש או העליה לגג.

ד. השטח המסומן בנספח הנ"ל "הרחבה לישיבת פורת יוסף" יחולק לשני חצאים כשבמרכזו, מדרום לצפון, יתוחם פס של 2 מטר אשר ישאר ברשות הציבור. שתי הישיבות תוכלנה להשתמש בו לביסוס המיבנים, וזה תוך תיאום והסכמה של שני הצדדים, או בהיעדר הסכמה, בהכרעת מהנדס החברה לפיתוח העיר העתיקה.

החצי המערבי של שטח זה יוקצה לישיבת "הכותל" והשטח המזרחי לישיבת "פורת יוסף".

ה. כל הגבהים שצוייבו בדו"ח הם גבהים מכסימליים. גבהים שלא צוייבו או שאינם נובעים מהגבהים שצוייבו בדו"ח הם בהתאם לתכניות שהוצגו בפני הועדה.

ו. לאשר המלצות ועדת האדריכלים בראשות הפרופסור ד. חבקין בתיקונים הנ"ל.

(המלצות ועדת האדריכלים שמורות במזכירות הממשלה).

161-1-1

ירושלים, י"ז בחשון תש"ל
29 באוקטובר 1969

<u>ס ו ד י</u>

אל: מר י. תמיר, החברה לשיקום ופיתוח
הרובע היהודי בעיר העתיקה

מאת: מזכירות הממשלה

הנני מתכבד להביא לתשומת-לבך החלטה 1 של ועדת השרים העליונה לענין ירושלים, בישיבתה מיום י"ד בחשון תש"ל (26.10.69):

"1. <u>דו"ח והמלצות הועדה לפתרון בעיית השכנות של ישיבות "הכותל" ו"פורת יוסף"</u>

מ ח ל י ט י ם: נציגי ישיבות "הכותל" ו"פורת יוסף" ייפגשו עם ועדת האדריכלים על-מנת להגיע לידי הסדר בענין דו"ח הועדה לפתרון בעיית השכנות של ישיבות "הכותל" ו"פורת יוסף".

הפגישה האמורה תבוצע בהקדם ותרוכז על-ידי מר י. תמיר.

מסקנות הועדה יובאו לועדת השרים בישיבתה הקרובה."

ב ב ר כ ה

א. לישבסקי

ס ו ד י

26/10/69

1. <u>דו"ח והמלצות הועדה לפתרון בעיית השכונות של ישיבות "הכותל" ו"פורת יוסף"</u>

סגן ראש הממשלה פותח.

מ ח ל י ט י ם : בציבי ישיבות "הכותל" ו"פורת יוסף" ייפגשו עם ועדת האדריכלים על-מנת להגיע לידי הסדר בעניין דו"ח הועדה לפתרון בעיית השכונות של ישיבות "הכותל" ו"פורת יוסף".

הפגישה האמורה תבוצע בהקדם ותרוכז על-ידי מר י. תמיר.

מסקנות הועדה יובאו לועדת השרים בישיבתה הקרובה.

521/325

מדינת ישראל
משרד המשפטים

המשנה ליועץ המשפטי לממשלה

ירושלים, כ"ו באלול תשכ"ט
9 בספטמבר 1969

1/4/977

אל: מזכיר הממשלה

הנדון: אסיפות הדירקטוריון של החברה לשיקום ולפיתוח העיר העתיקה בירושלים בע"מ

אני מודה לך על מכתבך מיום כ"ב באלול תשכ"ט (5 בספטמבר 1969) בנדון. דא עקא שזו החברה הממשלתית היחידה אשר ועדת שרים בתור שכזו משמשת לה דירקטוריון. חברה זו מטבע הדברים חייבת לדקדק בקטנה כבחמורה וצר לציין כי הנהלת החברה לא הקפידה בעבר על מילוי מצוות הדין והתקנון.

מכל מקום גם אני מקוה כי יו"ר הדירקטוריון יורה להנהלת החברה כנדרש.

ב ב ר כ ה
ובברכת שנה טובה

זאב שר
המשנה ליועץ המשפטי
לממשלה

העתק: השר י. אלון, יו"ר הדירקטוריון
של החברה

שר המשפטים
י. תמיר

החלטת ועדת השרים העליונה לענין ירושלים מיום י"ז באלול תשכ"ט (31.8.69)

161-1-1

966. **קביעת תחומי השטחים השייכים לישיבת "פורת יוסף" ול"ישיבת הבותל"**

7.9.69 - 65e/61

מ ה ל י ט י ם :

א. יו"ר הועדה יפגיש את ועדת האדריכלים עם נציגי שתי הישיבות, במגמה להשיג את הסכמת שני הצדדים להמלצות ועדת האדריכלים. התקבלו ההמלצות על דעת נציגי שתי הישיבות, יראו אותן כמאושרות ע"י ועדת השרים.

ב. לא אושרו ההמלצות, כאמור בסעיף א', יובא הענין שנית לדיון ועדת השרים העליונה לענין ירושלים.

1. <u>קביעת תחומי השטחים השייכים לישיבת "פורת יוסף" ול"ישיבת הכותל"</u>

פרופ' ד. הבקין מוסר פרטי המלצות ועדת האדריכלים לגבי חלוקת שטחי הבניה בין ישיבת "פורת יוסף" ו"ישיבת הכותל".

מחליטים:

31/8/69

א. יו"ר הועדה יפגיש את ועדת האדריכלים עם נציגי שתי הישיבות, במגמה להשיג את הסכמת שני הצדדים להמלצות ועדת האדריכלים. התקבלו ההמלצות על דעת נציגי שתי הישיבות, יראו אותן כמאושרות ע"י ועדת השרים.

ב. לא אושרו ההמלצות, כאמור בסעיף א', יובא הענין שנית לדיון ועדת השרים העליונה לענין ירושלים.

. / סיקום

ס ו ד י

2. שיקום ובינוי הרובע היהודי בעיר העתיקה

מר י. תמיר פותח.

ועדת הקורים מסכמת את דיונה בתוכניות ובלוח הזמנים של שיקום ובינוי הרובע היהודי בעיר העתיקה.

10-1
31/8/65

הודעה לעתונות

ועדת השרים העליונה לענייני ירושלים, בראשות סגן ראש הממשלה, פתחה היום בדיון על לוח הזמנים של שיקום ובינוי הרובע היהודי בעיר העתיקה במשך שתי שנות התקציב 1969/70 ו- 1970/71.

ראש צוות השיקום, מר י. תמיר, הציג את תכנית האב ואת לוח הזמנים המוצע לביצוע התכנית.

ועדת השרים תקיים דיון מקיף בתכניות המוצעות בישיבתה הקרובה.

מיכאל ניר

כ"ח באב תשכ"ט
12 באוגוסט 1969

נמסר לעתונים בירושלים
בשעה 12.30
נמסר לעתונאי שלום בשעה 12.45

[illegible]

[illegible]

[illegible]

הודעה לעתונות

ועדת השרים העליונה לענייני ירושלים, בראשות סגן ראש הממשלה, פתחה היום דיון על לוח הזמנים של שיקום ובינוי הרובע היהודי בעיר העתיקה במשך שתי שנות התקציב 1969/70 ו- 1970/71.

ראש צוות השיקום, מר י. תמיר, הציג את תכנית האב ואת לוח הזמנים המוצע לביצוע התכנית.

ועדת השרים תקיים דיון מקיף בתכניות המוצעות בישיבתה הקרובה.

מיכאל גיר

כ"ח באב תשכ"ט
12 באוגוסט 1969

הודעה לשמונות

ועדת השרים העליונה לענייני ירושלים, בראשות סגן ראש הממשלה, פתחה היום בדיון על לוח הזמנים של שיקום ובינוי הרובע היהודי בעיר העתיקה במשך שתי שנות התקציב 1969/70 ו- 1970/71.

ראש צוות השיקום, מר י. המיר, הציג את תכנית האב ואת לוח הזמנים המוצע לביצוע התכנית.

ועדת השרים תקיים דיון מקיף בתכניות המוצעות בישיבתה הקרובה.

מיכאל ניר

כ"ח באב תשכ"ט
12 באוגוסט 1969

הודעה לעתונות

ועדת השרים העליונה לענייני ירושלים, בראשות סגן ראש הממשלה, פתחה היום בדיון על לוח הזמנים של שיקום ובינוי הרובע היהודי בעיר העתיקה במשך שתי שנות התקציב 1969/70 ו- 1970/71.

ראש צוות השיקום, מר י. המיר, הציג את תכנית האב ואת לוח הזמנים המוצע לביצוע התכנית.

ועדת השרים תקיים דיון מקיף בתכניות המוצעות בישיבתה הקרובה.

מיכאל נייר

כ"ח באב תשכ"ט
12 באוגוסט 1969

נמסר לידיעת ארקל
בשעה 2.30

3. <u>שיקום ובינוי הרובע היהודי בעיר העתיקה</u>

מר י. תמיר מוסר פרטים על לוח הזמנים של שיקום הרובע היהודי בעיר העתיקה במשך שנות התקציב 1969/70 ו- 1970/71.

המשך הדיון נדחה.

521/325

12/8/69

7. <u>תביעות ישיבת "פורת יוסף"</u>
<u>ו"ישיבת הכותל"</u>

28-7-69

בהמשך להחלטת הועדה מיום כ"ח בתמוז תשכ"ט (14.7.69), מודיע יו"ר הועדה כי עוד היום הוא ימנה ועדת אדריכלים המורכבת מה"ה: ד. חבקין, י. דש, ד. קסוטו, אשר תביא את המלצותיה לועדת השרים העליונה לענין ירושלים.

מזכירות הממשלה

סודי

521/325

פרוטוקול
ישיבת הדירקטוריון של החברה לשיקום ולפיתוח
הרובע היהודי בעיר העתיקה בירושלים בע"מ

י"ג באב תשכ"ט - 28.7.69

נכחו חברי הדירקטוריון: י. אלון, מ. בגין, מ. בנטוב, ח. גבתי, ז. ורהפטיג, מ. קול, ח.מ. שפירא, א. שטון, ש. קולק וחליפי חברי הדירקטוריון: י. תמיר - חליף ראש-הממשלה, צ. רפיח - חליף שר החוץ.

נעדרו חברי הדירקטוריון: י. אלמוגי, פ. ספיר, י.ש. שפירא (חולה), ז. שרף.

מ. בנבנישתי - עיריית ירושלים
א. בן-חורין - משרד החוץ
א. צפריר - משרד ראש הממשלה
ניצב ש. רוזוליו - משטרת ישראל

מ. ניר - מזכיר הועדה

מחליטים בזה כי ועדת פינויים ופיצויים תהיה רשאית לפעול בכל מנין של חליפים שיהיה נוכח בישיבה.

הודעה על הישיבה תישלח שבוע מראש.

הישיבה נגעלת

מזכירות הממשלה

סודי

161-1-1

פרוטוקול
ישיבת ועדת השרים העליונה לענין ירושלים
ו' באב תש"ל - 21.7.69

נכחו השרים: י. אלון - יו"ר, א. אבן, מ. בגין, מ. בנטוב, ח. גבתי, ז. ורהפטיג, ח.מ. טפירא, ז. שרף, א. שמון.

נעדרו השרים: י. גלילי, פ. ספיר, מ. קול, י.מ. טפירא (חולה).

ד. אגמון - משרד לקליטת העליה
ז. אלנבוגן - משרד האוצר
מ. בנבנישתי - עיריית ירושלים
ש. הלל - משרד החוץ
ש. קולק - ראש עיריית ירושלים
ניצב מ. רוזוליו - משטרת ישראל
י. תמיר - משרד ראש הממשלה

מ. ניר - מזכיר הועדה

א. תביעות ישיבת "פורת יוסף" ו"ישיבת הכותל"

סגן ראש הממשלה מושר על אפשרות מציאת פתרון נאות לשביעת רצונן של שתי הישיבות.

סיכום בענין זה יובא לישיבה הקרובה של הועדה.

ב. המצב במזרח ירושלים - המשך הדיון

ראש העיר מסכם את סקירתו על המצב במזרח ירושלים.

סגן ראש הממשלה מעלה את הצעותיו לשיפור היחסים עם האוכלוסיה הערבית.

בדיון משתתפים: השרים מ. בגין, א. אבן וז. ורהפטיג.

המשך הדיון נדחה.

הישיבה נגעלת

החלטת ועדת השרים העליונה לענין ירושלים מיום כ"ח בתמוז תשכ"ט (14.7.69)

845. **תביעות בית הכנסת "פורת יוסף" וישיבת הכותל**

20.7.69 – 650/100 16/1-1 149-1-9

מ ח ל י ט י ם כי סגן ראש הממשלה ימנה ועדת אדריכלים אשר תבדוק את כל האפשרויות, כולל ההצעות אשר הושמעו בעת הדיון, במגמה להציע פתרון באות לתביעות ישיבת "פורת יוסף" וישיבת הכותל.

המלצות ועדת האדריכלים יובאו לדיון ולאישור ועדת השרים העליונה לענין ירושלים.

/.החלטת

משרד ראש הממשלה תאריך_____

אל : מנהל הארכיב

מאת: המחלקה _____

נא לצלם/לשכפל _____ המסמכים/שעוניות ב_____העתקים, לפי גודל המסמכים המצורפים.

נושאי המסמכים: 1._____

2._____

ולחייב את תקציב המחלקה בעבודות הנ"ל.

* נא למחוק את המיותר

_____
חתימת מנהל המחלקה

אשור

הנני מאשר צילום/שכפול הנ"ל ב_____העתקים כל אחד/בשלמות

_____ _____
תאריך חתימת מנהל הארכיב

צולם/שוכפל החומר הנ"ל לפי הגדלים והכמות:

קורטו|___| פוליו|___| חצי פוליו|___| שמינית|___|

פלוס ניר פסול

קורטו|___| פוליו|___| חצי פוליו|___| שמינית|___|

תאריך: _____ חתימת המבצע _____

161-1-1

הודעה לעתונות

ועדת השרים העליונה לענין ירושלים
החליטה בישיבתה היום להספיק את יו"ר הועדה,
סגן ראש הממשלה יגאל אלון, למנות ועדת
אדריכלים אשר תציע לועדה הצעה אשר תאפשר
מרחב מספיק לבניית "פורת יוסף" ו"ישיבת הכותל"
ולאפשר לשתיהן תצפית אל הכותל המערבי.

ועדת השרים תפסוק בדבר מיקום שתי
הישיבות לאחר שהאדריכלים ימציאו המלצותיהם.

כמו כן שמעה ועדת השרים סקירות מפי
ראש עיריית ירושלים, מר טדי קולק, ממר משה
ששון, על תהליכי שילוב מזרח העיר בשירותים
המוניציפליים והממלכתיים.

הועדה תקיים דיון בסקירות אלו בישיבתה
הקרובה.

כ"ח בתמוז תשכ"ט
14 ביולי 1969

מיכאל גיר

161-1-1

מזכירות הממשלה

סודי

פרוטוקול
ישיבת ועדת השרים העליונה לענין ירושלים
כ"ח בתמוז תשכ"ט - 14.7.69

נכחו השרים: י. אלון - יו"ר, מ. בגין, מ. בנטוב, ח. גבתי, ז. ורהפטיג, ח.מ. שפירא, א. שטון.

נעדרו השרים: א. אבן, י. גלילי, פ. ספיר, מ. קול, י.ש. שפירא (חולה), ז. שרף.

א. אגמון - משרד האוצר
מ. בנבנישתי - עירית ירושלים
ש. הלל - משרד החוץ
א. סלע - לשכת השר פ. ספיר
א. צפריר - משרד ראש הממשלה
ש. קולק - ראש עירית ירושלים
מ. שטון - לשכת ראש הממשלה
י. תמיר - משרד ראש הממשלה

מ. ניר - מזכיר הועדה

א. תביעות בית הכנסת "פורת יוסף" וישיבת הכותל

סגן ראש הממשלה פותח.

מחליטים כי סגן ראש הממשלה ימנה ועדת אדריכלים, אשר תבדוק את כל האפשרויות, כולל ההצעות אשר הושמעו בעת הדיון, במגמה להציע פתרון נאות לתביעות ישיבת "פורת יוסף" וישיבת הכותל.

המלצות ועדת האדריכלים יובאו לדיון ולאישור ועדת השרים העליונה לענין ירושלים.

ב. סקירה על המצב במזרח ירושלים

ראש עירית ירושלים ומר מ. שטון סוקרים את המצב במזרח ירושלים.

המשך הדיון נדחה.

הישיבה נגעלת

מתת הרב עמיר ירושלים
7.2.68

ב. <u>הפקעת שטח ביה הכנסת "פורת יוסף"</u>

סגן ראש הממשלה פותח.

נציגי בית הכנסת "פורת יוסף" ויסיבת הכותל מעלים את השגותיהם לגבי חלוקת השטח בין מוסדותיהם.

לאחר סיור בשטח, הוחלט להמשיך את הדיון ביסיבה הבאה של הועדה.

ה י ס י ב ה נ נ ע ל ת

(61-41)

החלטת ועדת השרים העליונה לענין ירושלים מיום ט"ו בסיון תשכ"ט (1.6.69)

727. **בית הכנסת חורבת רבי יהודה החסיד** 8.6.67 מס/ס

מ ח ל י ט י ם להבטיח את השמחים הדרושים לביצוע התכנית להקמת בית הכנסת חורבת רבי יהודה החסיד, אם תאושר ע"י ועדת השרים העליונה לענין ירושלים.

161-1-1

מזכירות הממשלה
פ ר ט י כ ל

ישיבת ועדת השרים העליונה לענייני ירושלים

ט"ו בסיון תשכ"ט - 1.6.69

נכחו השרים : י.אלון, מ.בגין, ח.גבתי, ז.ורהפטיג, ח.מ.שפירא, א. שטון

נעדרו השרים : א.אבן, י.אלמוגי, מ.בנטוב, פ.שפיר, מ.קול(בחו"ל) י.ש.שפירא,
ז. שרף (בחו"ל)

י. שערי - סגן שר הפיתוח
מ . ארנון - מזכיר הממשלה
מ. ארונובסקי - משרד המשפטים
מ. בנבנישתי - עירית ירושלים
ש. הלל - משרד החוץ
י. הרצוג - משרד ראש הממשלה
א.ירמנס - משרד האוצר
ע. פיון - משרד האוצר
ט. קולק - ראש העיר, ירושלים
צ.רפיח - משרד החוץ
מ.שטון - משרד אש הממשלה

מ. ניר - מזכירות הממשלה

בית הכנסת חורבת רבי יהודה החסיד

פרופ' ל.קאהן סוקר את תכניתו להקמת בית הכנסת חורבת רבי יהודה החסיד.

מחליטים: א. להבטיח את השטחים הדרושים לביצוע התכנית אם תאושר ע"י
ועדת השרים העליונה לענייני ירושלים.

ב. לסייר במזרח ירושלים בפרט לאורך המסלול הקשור בתכניתו של פרופסור
ל.קאהן כפי שהוגשה לאישור ועדת השרים.

ה י ש י ב ה נ נ ע ל ת

521/325

מזכירות הממשלה

פ ר ט י כ ל

של ישיבת הדירקטריון של החברה לשיקום ולפיתוח הרובע היהודי בעיר העתיקה בירושלים בע"מ

ט"ו בסיון תשכ"ט - 1.6.69

נכחו השרים : י. אלון, מ. בגין, ח. גבתי, ז.ורהפטיג, ח.מ.ספירא, א.שטון

נעדרו השרים : א. אבן, י.אלמוגי, מ.בנטוב, פ.ספיר,מ.קול(בחו"ל) י.ש.שפירא, ז. שרף (בחו"ל)

י. שערי - סגן שר הפיתוח
מ. ארנון - מזכיר הממשלה
מ. ארונובסקי - משרד המשפטים
מ.בנבנישתי - עיריית ירושלים
ש. הלל - משרד החוץ
י. הרצוג - משרד ראש הממשלה
א.ירמנס - משרד האוצר
ע.טיון - משרד האוצר
מ.קולק - ראש העיר, ירושלים
צ.רפיח - משרד החוץ
מ.שטון - משרד ראש הממשלה
מ. ניר - מזכירות הממשלה

הצעת תכנית להפעלת החברה לשיקום ולפיתוח הרובע היהודי בעיר העתיקה בירושלים בע"מ

מחליטים : א. לשנות את שם החברה כדלהלן: "החברה לשיקום הרובע היהודי ולפיתוח העיר העתיקה בירושלים בע"מ", ולתקן בהתאם את סעיף 2 ה' בהצעת תכנית להפעלת החברה.

ב. לתקן לאור האמור בסעיף א' את מטרות החברה כפי שפורטו בתזכיר ההתאחדות של החברה.

ג. בהתאם לסעיף 2א' בהצעת תכנית להפעלת החברה, למנות את מר משה אבניאלי לתפקיד מנהל החברה בתנאים כפי שסוכמו עם לשכת החברות הממשלתיות.

ד. להקים ועדת משנה המורכבת מהשרים: י.אלון, מ.בגין,ח.מ.שפירא, ז. שטון אשר תפגש עם המועמד לתפקיד סגן מנהל החברה ותביא את המלצותיה למליאת ישיבת הדירקטריון.

ה. לעניין סעיף 2ג' (עמ' 2) - כל אחת מועדות הדירקטריון תמנה חליף שתהיה לו זכות חתימה שניה. יעשה המאמץ בועדות לגוון עד כמה שאפשר את החליפים, בשים לב לעניין שיש לחברי הדירקטריון בפעולות החברה.

ו. לאשר סעיפים 1-7 בהצעת תכנית להפעלת החברה בתיקונים הנ"ל.

ז. להטיל על מר י. שמיר להכין לקראת הישיבה הבאה של הדירקטריון החברה סקירה על תוספות והחושבים שפונו מהרובע היהודי ואשר דנו בבקשה, להשתקע מחדש במקום וכן פירוט משכורתו של מנהל החברה.

ה י ש י ב ה נ נ ע ל ת

שר האוצר

ירושלים י"ב באייר תשכ"ט
30 באפריל 1969

מס' .....

161-1-1

אל: סגן מזכיר הממשלה

אבקש להעלות על סדר היום של ועדת השרים העליונה לענייני ירושלים בישיבתה הקרובה את הסעיף הבא:

"דיון בהתנגדות ישיבת פורת יוסף להפקעה ולתכנון השטח שהופקע ברובע היהודי של העיר העתיקה בירושלים."

... דברי ההסבר מצורפים בזה.

בברכה,

זאב שרף

מזכירות הממשלה
30.IV.1969
נתקבל

דברי הסבר

בשמוש ישיבת פורת יוסף עד למלחמת העצמאות היו שטחים ברובע היהודי של העיר העתיקה בירושלים. חלק מהשטחים הללו היו בבעלותה וחלק בשכירות.

בהתאם לתכנון החדש של הרובע היהודי ילקחו מישיבת "פורת יוסף" שטחים שהיו בשמושה עד מלחמת העצמאות וינתנו לה שטחים אחרים תמורתם באותו אזור. לכך מתנגדת הישיבה.

ועדת השרים מתבקשת להחליט בענין.

ס ו ד י

פרטיכל ישיבת ועדת השרים לענין פיתוח הרובע
היהודי בעיר העתיקה שהתקיימה ביום 8 באפריל 1968

השתתפו:

שר המשפטים - יושב-ראש
שר האוצר
שר הדתות
השר מ. בגין
ראש עירית ירושלים
יהודה תמיר
מירון בנבנישתי
מר בלקינד, סגן מנהל מינהל מקרקעי ישראל
צבי טרלו
אלי סלע
משה ארד

שר המשפטים ומר יהודה תמיר מציגים את תכנית הפקעת השטחים ברובע היהודי ברחבת הכותל וברובע הארמני.

שר הדתות מציין את הסתייגויותיו ודורש הכללת בנין המחכמה והבנין העומד מאחורי מסגד אל-אקצה בתחומי השטח המופקע.

הוסכם פה אחד על הפקעת השטח האמור בהתאם למפה שהוצעה על-ידי מר יהודה תמיר. בהתאם לבקשת שר הדתות בתי הכנסת העיקריים שבתחום הרובע היהודי ייועדו למטרה זו. ביחס למוסדות הדת האחרים הנמצאים בתחומי השטח המופקע תובא הצעה מפורטת לפני ועדת השרים לעניני ירושלים.

הצעה בדבר מועד הוצאת צו ההפקעה תובא להכרעת הממשלה.

161-1-1

מזכירות הממשלה

ירושלים, ז' בניסן תשכ"ט
26 במרץ 1969

אל : חבריי ועדת השרים העליונה לעניני ירושלים

מאת: מזכיר הממשלה

הנני מתכבד להביא לתשומת לבכם החלטה מס' 506 של הממשלה, בישיבתה מיום ד' בניסן תשכ"ט (23.3.69):

"506. <u>החברה לשיקום ולפיתוח הרובע היהודי בעיר העתיקה בע"מ</u>

מ ח ל י ט י ם : ראש הממשלה וכן כל שר שהוא חבר ועדת השרים העליונה לעניני ירושלים, רשאי לייצג את הממשלה כמחזיקה במניה א' בחברה לשיקום ולפיתוח הרובע היהודי בעיר העתיקה בע"מ, באסיפה כללית של החברה הנ"ל.

ב ר כ ה

מיכאל ארון

העתק: לשכת החברות הממשלתיות

521/325

מזכירות הממשלה

ירושלים, ז' בניסן תשכ"ט
26 במרץ 1969

אל : חברי ועדת השרים העליונה לעניני ירושלים

מאת: מזכיר הממשלה

הנני מתכבד להביא לתשומת לבכם החלטה מס' 506 של הממשלה בישיבתה מיום ד' בניסן תשכ"ט (23.3.69):

"506. <u>החברה לשיקום ולפיתוח הרובע היהודי בעיר העתיקה בע"מ</u>

ה ח ל י ט י ם : ראש הממשלה וכן כל שר שהוא חבר ועדת השרים העליונה לעניני ירושלים, רשאי לייצג את הממשלה כמחזיקה במניה א' בחברה לשיקום ולפיתוח הרובע היהודי בעיר העתיקה בע"מ, באסיפה כלליח של החברה הנ"ל.

ב ר כ ה

מיכאל ארנון

העתק: לשכת החברות הממשלתיות

גת/325

506. החברה לשיקום ולפיתוח הרובע היהודי בעיר העתיקה בע"מ

23.3.67 גת/325

שר המשפטים פרתח.

בדיון משתתפים: השרים י. ספיר, ז. שרף וח.מ. שפירא

מ ח ל י ט י ם: ראש הממשלה וכן כל שר שהוא חבר ועדת השרים העליונה לענין ירושלים, רשאי לייצג את הממשלה כמחזיקה במניה א' בחברה לשיקום ולפיתוח הרובע היהודי בעיר העתיקה בע"מ, באסיפה כללית של החברה הנ"ל.

ירושלים, ב' בניסן תשכ"ט
21 במרץ 1969

אל : שר המשפטים

מאת: מזכיר הממשלה

הנדון: החברה לשיקום ולפיתוח הרובע היהודי בעיר העתיקה בע"מ

זאת לאשר קבלת מכתבך מיום ב' בניסן תשכ"ט (21.3.69) בנדון.

הנושא יועלה על סדר יומה של הממשלה.

ב ב ר כ ה

מיכאל ארנון

שר המשפטים

ירושלים, ב' בניסן תשכ"ט
21 במארס 1969

אל: מזכיר הממשלה

הנדון: החברה לשיקום ולפיתוח הרובע
היהודי בעיר העתיקה בע"מ

אבקשך להעלות בישיבת הממשלה הקרובה
את הצעת ההחלטה הרצופה בזה בנידון.

ב ב ר כ ה,

שר המשפטים

הצעת החלטה

מחליטים:

ראש הממשלה וכן כל שר שהוא חבר ועדת השרים העליונה לענייני ירושלים, רשאי לייצג את הממשלה כמחזיקה במניה א' בחברה לשיקום ולפיתוח הרובע היהודי בעיר העתיקה בע"מ, באסיפה כללית של החברה הנ"ל.

דברי הסבר

לפי התקנות של החברה לשיקום ולפיתוח הרובע היהודי בעיר העתיקה, יש לקיים מדי פעם בפעם אסיפות כלליות של החברה.

הממשלה בתורת מחזיקה במניה א' זכאית להשתתף באסיפות כלליות אלה. ארלם אין זה מעשי ראין זה דרוש שהממשלה כולה תשתתף בהן.

אי לזאת מוצעת ההחלטה הנ"ל כדי לאפשר לממשלה להשתתף באסיפות הכלליות באמצעות שר אחד שייצג אותה.

21 במרס 1969

מיכל ל' ל' ראשון

28

521/325

<u>החברה לשיקום ולפיתוח הרובע היהודי בעיר העתיקה בע"מ</u>

<u>הצעה להחלטה</u>

מחליטים: ראש הממשלה וכן כל שר שהוא חבר ועדת השרים העליונה לעניני ירושלים, רשאי לייצג את הממשלה כמחזיקה במניה א' בחברה לשיקום ולפיתוח הרובע היהודי בעיר העתיקה בע"מ, באסיפה כללית של החברה הנ"ל.

<u>דברי הסבר</u>

לפי התקנות של החברה לשיקום ולפיתוח הרובע היהודי בעיר העתיקה, יש לקיים מדי פעם בפעם אסיפות כלליות של החברה.

הממשלה בתורת מחזיקה במניה א' זכאית להשתתף באסיפות כלליות אלה. אולם אין זה מעשי ואין זה דרוש שהממשלה כולה תשתתף בהן.

אי לזאת מוצעת ההחלטה הנ"ל כדי לאפשר לממשלה להשתתף באסיפות הכלליות באמצעות שר אחד שייצג אותה.

מוגש ע"י שר המשפטים

<u>נספח 28</u>

ב' בניסן תשכ"ט
21.3.69

161-1-1

מזכירות הממשלה

ירושלים, ג' בשבט תשכ"ט
22 בינואר 1969

אל : ראש הממשלה

מאת: מזכיר ועדת השרים העליונה לענין ירושלים

הנני מתכבד להביא להשומת לבך החלטה ג' של ועדת השרים העליונה לענין ירושלים, בישיבתה מיום ב' בשבט תשכ"ט (21.1.69):

"ג. <u>שיקום בית-הכנסת "חורבת רבי יהודה החסיד"</u>

מ ח ל י ט י ם להזמין את האדריכל ל. קאהן מארצות-הברית לשם המשכת תכנון של מבנה חדש לבית-הכנסת "חורבת רבי יהודה החסיד"."

ב ב ר כ ה

מיכאל גיר

העתק: הממונה על איכלוס ירושלים